adsl smart
Per il business, internet veloce a un prezzo fisso.

LA STAMPA

DOMENICA 26 AGOSTO 2001. ANNO 135. N. 234. L.1.500 / € 0,77 (PREZZI ESTERO IN ULTIMA) • SPEDIZIONE ABB. POSTALE 45% ART. 2 COMMA 20/B LEGGE 662/96 - TO • www.lastampa.it

Per saperne di più chiama 1g1
1g1

OTTO VITTIME NEL SABATO EBRAICO

Due «kamikaze» palestinesi assaltano un fortino israeliano

TEL AVIV. Dieci minuti d'inferno, ieri, nella Striscia di Gaza: un fortino israeliano è stato attaccato da due kamikaze del Fronte democratico per la liberazione della Palestina, caduti nell'azione suicida dopo aver ucciso a loro volta tre militari israeliani e averne feriti altri sette. In serata altri tre civili israeliani sono morti per [illegible] dei cecchini sulla strada tra Gerusalemme e Modiin. A PAGINA 5

IL MINISTRO DELL'ECONOMIA: LA RIFORMA DELLE PENSIONI NON ENTRERA' NELLA PROSSIMA FINANZIARIA

Tremonti: il miracolo in autunno

«Cofferati reazionario. Amato? Un bugiardo»

RIMINI. Il ministro dell'Economia Giulio Tremonti dal Meeting di Rimini ieri ha lanciato messaggi di fiducia: «Sarà un autunno di confronto e non di scontro. Sta per iniziare il miracolo economico». Ne è convintissimo. Un po' meno la Confindustria, molto meno i sindacati. Durante l'incontro il ministro però ha trovato spazio anche per fare polemica attaccando l'ex presidente del Consiglio Giuliano Amato: «ha la vocazione organica alle bugie», il suo predecessore Vincenzo Visco «non sa nulla», Farmindustria «ci ha derubati» e infine Sergio Cofferati: «è l'archetipo del reazionario». Il numero uno della Cgil ha risposto: «Sto facendo carriera, mi parlano così vuol dire che sono in difficoltà».

Sansini ALLE PAGINE 2 e 3

SERVIZI

IL LEADER DELLA CGIL: IL GOVERNO E' NERVOSO
Il suo vice Epifani: «Accuse senza senso ora il clima non potrà che peggiorare»
Roberto Ippolito A PAGINA 11

MICOSSI: LA RICETTA E' QUELLA GIUSTA
Il direttore generale dell'associazione delle Spa «Ma adesso il mercato chiede fatti concreti»
Federico Monga A PAGINA 2

LA POLITICA DEI GUANTONI DA BOXE
Da Togliatti ai berlusconiani, quando l'onorevole si lascia andare e il dibattito trascende nell'insulto
Guido Tiberga A PAGINA 3

FISCHER, GUERRIERO DI PACE

Barbara Spinelli

DICE già Tucidide che il male, una volta compiuto, può in determinate circostanze ripetersi per il semplice fatto che qualcuno ha avuto l'ardire di perpetrarlo: una barriera è stata abbattuta, che fin lì costituiva tabù. L'umanità non ha più bisogno di trasgredire un confine che prima pareva invalicabile. Il crimine agisce, sotto forma di *miasma*, anche dopo il castigo: «La guerra, portando via la comodità delle consuetudini d'ogni giorno, è maestra di violenza, e rende conforme alle circostanze l'indole dei più. (....) Nelle città infuriava la guerra civile, e quelle che per qualche motivo erano giunte a questo solo più tardi, a conoscenza di ciò che altrove era già avvenuto, andavano molto più in là nell'escogitare trovate nuove e sempre peggiori...» (*Guerra del Peloponneso*, III, 82). E' quello che può accadere con Auschwitz, che l'ottimismo moderno continua a ritenere evento eccezionale, unico. Grazie ai greci antichi sappiamo che l'eccezione crea nuove regole, e quel che sta accadendo in Palestina sembra confermarlo. I due popoli - palestinese e israeliano - si esercitano in qualcosa di mostruoso, e il mostruoso non è letteralmente Auschwitz ma include Auschwitz nell'orizzonte del possibile. E' dominante nei pensieri degli ebrei d'Israele, lo è in quello dei palestinesi estremisti, e occorre senso del tragico per vedere quel che le parole nascondono. Lo scrittore Abraham Yehoshua ha questa sensibilità antica, appartenendo a un popolo che combatte per l'esistenza: nel limpido articolo scritto su questo giornale, il 23 agosto, ha detto una verità che gli europei stentano ad accettare: «Dopo l'olocausto noi ebrei abbiamo giurato a noi stessi che una tragedia simile non si ripeterà mai più. Eppure non teniamo conto del fatto che *proprio perché una tale tragedia è già avvenuta nel cuore dell'Europa*, una parte del mondo arabo si sente paradossalmente legittimata a ripeterla».

Il viaggio di Joschka Fischer in Medio Oriente assume un significato tanto più grande alla luce di tali considerazioni, quale che sia l'esito dei suoi sforzi e del vertice Peres-Arafat. E non solo perché la Germania è oggi l'unico Stato, nell'Unione, a preoccuparsi del mondo circostante, a svolgere un ruolo di stratega: in Est Europa come nel vicino Oriente. Non solo perché le iniziative del ministro sono il primo vero tentativo europeo di influenzare

TRENTA ATTACCHI SUICIDI
I servizi segreti studiano la psiche delle «armi umane»
Aldo Baquis A PAGINA 5

CONTINUA A PAGINA 39 PRIMA COLONNA

IN CAMPO ALLE 15 — SIGNORI IN GOL NELL'ANTICIPO DI IERI SERA

Aspettando il campionato Già da stamani i primi tifosi si metteranno in coda davanti ai cancelli degli stadi. Con l'anticipo di ieri tra Bologna e Atalanta, vinto dagli emiliani con una rete del sempreverde Signori, è cominciato il campionato che assegnerà il centesimo scudetto del calcio. Le partite incominceranno alle 15, anche se il debutto dei campioni d'Italia della Roma, contro il Verona, è previsto nel posticipo delle 20.30. Risolto il problema dei diritti televisivi, oggi ricominciano anche i tradizionali programmi sportivi. Ansaldo, Bezzantini, Benigno, Buccheri, Coddo, Dondoni e Notaro ALLE PAGINE 28-29-30-31

INDAGATI DA CASSON DUE ESTREMISTI DI DESTRA

Spunta una «pista nera» per la bomba di Venezia

INTERVISTA

IL PROCURATORE
Caizzi: «C'è una mente dietro l'attentato Parleranno le indagini»
Vincenzo Tessandori A PAGINA 7

VENEZIA. Torna la «pista politica» per la bomba al tribunale di Venezia. Ora ci sono anche due indagati. Sono due estremisti di destra veneziani. Il pm Felice Casson, che segue le indagini, ha disposto una perizia sui loro indumenti, vestiti, guanti, scarpe, sequestrati nelle rispettive case, per accertare l'eventuale presenza di tracce di esplosivo.
Giacchino, Lollo e Ruotolo A PAGINA 7

«SIAMO PRONTI ALLA MOBILITAZIONE DA SUBITO»

Scuola, Ulivo e sindacati «No alla controriforma»

ROMA

INCENDIO AL RESIDENCE
Due morti carbonizzati nell'«alveare umano» di Monte Mario
Francesco Grignetti A PAGINA 11

ROMA. Sindacati critici, Cobas e studenti di sinistra pronti allo scontro. Ulivo preoccupato per la «controriforma» della scuola tratteggiata da Letizia Moratti. La Cgil-Scuola, in particolare, giudica «molto grave che un ministro definisca "monopolio" una norma costituzionale che affida allo Stato l'obbligo di garantire l'istruzione a tutti».
Brunzone A PAGINA 4 CON I COMMENTI di Luigi Berlinguer e Giancarlo Cesana A PAGINA 24

LETTERA ALLA «SASSARI»

AI SOLDATI ITALIANI IN MACEDONIA

Mario Rigoni Stern

CARI ragazzi della *Sassari* che siete in viaggio per la Macedonia, chi vi scrive è un vecchio sergente degli alpini che indietro negli anni ha fatto tanta esperienza di guerra, un *vecio*, come da noi si diceva, ma ora nonno davvero. Siete soldati volontari, siete preparati e, conoscendo la tradizione dei vostri reparti, anche ben guidati. Siete anche i nipoti di Emilio Lussu e il vostro reggimento, il 152, è famoso nella storia della Grande Guerra: ha suscitato ammirazione «ad alto livello» ma, anche, simpatia tra la gente semplice. Sul mio Altipiano è vivo il ricordo dei Sardi più per la pietà dimostrata ai nostri profughi che per gli atti di valore.

Ora siete per arrivare in un territorio difficile, in un momento delicato: come nel 1916 voi Sardi avete dato una mano a salvare l'Italia, così ora dovete dimostrare al mondo la vostra umanità e le vostre grandi qualità. Forse, oggi, non siete motivati come i vostri bisnonni allora, anche non siete certo così «istintivi» perché istruzione e cultura hanno affinato la vostra professionalità; non siete nemmeno i *Teufelbrat*, i Diavoli Rossi, come vi chiamano gli Austroungarici per il colore delle vostre mostrine: ma il vostro compito è oggi più delicato: siete in Macedonia per disarmare i violenti e, per esperienza, non credo tanto alle promesse dell'Uck e alla buona volontà di pace degli Usa, che, nei Balcani, hanno lasciato all'Europa le gatte da pelare.

Comportatevi da uomini veri anche nei momenti più difficili, fate funzionare il cervello prima delle armi, rispettate le tradizioni locali (siete Sardi!), non usate violenza con le donne perché l'amore vale più della violenza e, come dice un vecchio proverbio russo, *nel convento altrui non si porta la propria regola*. Un mio valorosissimo capitano diceva che il vero eroismo in guerra è vincere la paura: non ci aspettiamo eroismi, ma serietà e fermezza. Sia festoso il vostro ritorno, benevolo e riconoscente il ricordo che lascerete laggiù. Con il grido dei vostri padri: *Su pari!* - stiamo uniti, che ripetete ogni giorno, vi saluta il vostro.

Mario

Prestito Personale.
a Dipendenti, Autonomi, Pensionati, Casalinghe e Agricoltori
da 3 a 15 milioni entro 1 ora da quando entri nel Punto Forus
Numero Verde Gratuito
800-929291
FORUS
www.forusfin.it

LA MATITA ROSSA

Guido Ceronetti

DA luglio - ahimè, troppo presto fuggito! - c'è questa ricorrente ossessione sui giornali e dintorni della parola: SCUOLA DIAZ. Ma chi è? Che cos'è *Diaz*? Questo Diaz è un enigma tutto italiano. A Londra non c'è nessun Diaz Square. Già a Chiasso, Diaz cessa di dare nome alle vie. A Vienna, di Diaz neanche l'ombra. Non è mitteleuropeo, non è mito greco, non è Sacra Scrittura... Nei musei delle cere ho interrogato i manichini: - Chi di voi è Diaz? - Silenzio.

Eppure, a Genova, e forse altrove, Diaz dà nome addirittura a una scuola. Potrebbe essere la materia che vi si studia. - Mio figlio studia Diaz a Genova... Luigina si è diplomata in Diaz... - Una specializzazione in Diaz: carriera sicura! E se fosse uno sigla, come Fiat o Rai? Quanti sarebbero, in Italia, i pensionati Diaz? Milioni? Ci sarebbe, in Borsa, i titoli Diaz? «Leggero calo dei Diaz a Piazza Affari: una catastrofe!» «Diaz all'attacco di Hong Kong: che giornata!» A Milano, una Piazza Diaz da accanimento terapeutico ha in mezzo uno spaventoso manufatto metallico che molto somiglia alla celebre Pietà De Pippa, messo là da qualche giunta di megadeficienti: sarà il ritratto di Diaz?

Ecco laggiù un gruppo di ragazzi con l'occhio fisso, brunoso, rivolto a dei seggiolini di Grossa Cilindrata. Mi avvicino, gli domando se sanno forse chi è Diaz. In tre o quattro, la bocca aperta, rispondono che è un cantante sudamericano. Finalmente, una traccia! Ma mi fulmino con un'obiezione: può una scuola nostra pigliare il nome da un cantante iberofono? E la sua popolarità sarebbe tale da fargli intitolare più luoghi che a Cavour, a Garibaldi?

Ad altri giovani, in coda disciplinata per l'ora di preghiera in uno dei templi del Dio Disco che aprono - lodevolmente - nelle ore notturne, domando se sanno che cosa sia mai successo in quella Scuola Diaz, ma questi devoti non sanno nulla di nulla, neppure il nome del loro riverito padre, tant'è forte la loro ecstasy religiosa - altro che Diaz! Una ragazza con l'ombelico fumante di perline, dall'aria ciecamente sveglia, dice che nelle aule Diaz sono avvenuti degli stupri vistosi ad opera degli insegnanti. Belle cose farebbe questo Diaz!

Ma avrà avuto un nome cristiano? Giovanni, Arturo? Mi suona bene Arturo Diaz. E se fosse donna? Armanda, Clorinda Diaz? E se avesse un nome mussulmano? Mohammed Diaz.... Abdallah Diaz.... Yasser Diaz...

Ci saranno, in Italia - dispersi, ostinati un po' irrisi - dei credenti in Diaz?

NATURA MIX®
Senior Adulti Bambini
Un concentrato di Energia per tutte le Età
Naturale al 100%
Nelle Farmacie specializzate e nelle migliori Erboristerie
Aboca
www.aboca.it

BANCA DI ROMA Carta Desideria TUTTI I TUOI DESIDERI HANNO CREDITO. Carta Desideria www.bancaroma.it

VERSO LA CONCERTAZIONE | TRA DUBBI E CERTEZZE SULLO SVILUPPO

PEZZOTTA FRENA L'OTTIMISMO

«Autunno caldo? Non sono un meteorologo, ma dipenderà dal Governo...». Il segretario generale della Cisl, Savino Pezzotta precisa: «Sono meno ottimista di Tremonti, ma anche a volerlo essere dobbiamo pensare agli strumenti per sostenere la crescita del 3% ipotizzata nel Dpef».

PARISI: GOVERNO PIU' DECISO

«Il confronto con le parti sociali è utile e a settembre deve partire sui vari temi del welfare e del lavoro. Ma se non si approda ad un accordo il governo si assuma le proprie responsabilità e decida da solo». Questa la sollecitazione del direttore generale di Confindustria, Stefano Parisi.

ANGELETTI: REAZIONARI NOI?

«I reazionari non sono nel sindacato, nonostante quello che afferma il ministro Tremonti su Cofferati - ha detto il segretario della Uil, Luigi Angeletti -. Reazionario è chi impedisce le trasformazioni. Anzi chi pensa di tornare al passato e il sindacato certo non lo vuole».

«Comincia in autunno il miracolo economico»

Il ministro del Tesoro: la riforma delle pensioni non sarà nella Finanziaria

inviato a RIMINI

«Sarà un autunno di confronto e non di scontro. Sarà un autunno di sviluppo». Il ministro dell'Economia, Giulio Tremonti, ne è convintissimo, la Confindustria e soprattutto i sindacati un po' meno. Anche perché, a Rimini per il Meeting dell'Amicizia, Tremonti ha assestato colpi a destra e a sinistra, ma non ha dato elementi chiari sull'agenda che attende le parti sociali a settembre, quando il governo dovrà avviare al tavolo della concertazione la sua nuova politica liberale. Tremonti ha spiegato che la riforma delle pensioni non è questione da affrontare con la finanziaria, anche se si dovrà sviluppare la previdenza integrativa ricorrendo al Tfr, raffreddando così la simpatia della Confindustria, che invece apprezza la politica di rilancio della crescita. Poi ha riproposto il tema della flessibilità in uscita dal mercato del lavoro, attaccando pesantemente Cofferati e ribadendo che la concertazione non vuol dire che tutti debbano essere per forza d'accordo. Come dimostra l'accordo sulla direttiva Ue per i contratti a termine, approvata senza l'accordo della Cgil.

«Non sarà una stagione problematica, ma l'avvio di quello che noi riteniamo possibile, cioè un nuovo miracolo economico» ha detto il ministro. Con la maggioranza parlamentare di cui dispone e una coalizione interna che Tremonti si sente di garantire, il governo potrà ingranare la quinta, privatizzando, riformando il fisco, abolendo la burocrazia, applicando la devolution. «Abbiamo trovato i conti pubblici in profondo disordine, nonostante le bugie del governo Amato - ha detto Tremonti - il buco c'è ed è molto grande. Tuttavia questo paese per la prima volta in cinquant'anni ha un governo forte: in appena 50 giorni abbiamo attuato il programma di rilancio dell'economia. A settembre tutto diverrà legge e la vita dei cittadini cambierà in bene».

Gli italiani «potranno ristrutturare le case, reinvestire, avere anche contratti di lavoro migliori, perché nel mondo del lavoro tutto è cambiato meno la sua struttura giuridica». La pretesa di non cambiarla, «e dei reazionari e Cofferati è l'archetipo del nuovo reazionario. La nostra sarà comunque una battaglia per la libertà di assumere più che per licenziare. Un accordo definito si troverà ed il modello ed il metodo sono quelli del contratto europeo, cioè quello della composizione di idee diverse a cui fare riferimento» ha detto Tremonti, mentre Stefano Parisi, direttore generale della Confindustria, annuiva. «C'è una rigidità eccessiva che spinge le imprese a eludere le norme sui licenziamenti spingendo sui contratti a termine. Certo - ha detto Parisi - la riforma dell'articolo 18 va discussa in un tavolo ampio, e in un contesto caratterizzato dallo sviluppo».

Inflessibile, invece, il segretario generale della Cisl, Savino Pezzotta: «L'articolo 18 non si tocca, non riteniamo che ci siano le condizioni. Più che parlare di licenziamenti - ha detto - dobbiamo discutere di come far crescere il tasso di occupazione. Con l'1,5% di disoccupati, il problema dei licenziamenti non esiste. Dobbiamo però risolvere prima, e una volta per tutte, il problema del divario tra nord e sud, quello dello sviluppo, di cui il governo è convinto, ma sul quale noi abbiamo qualche dubbio. Non so se quest'autunno sarà caldo o freddo: voglio solo capire se è possibile aprire una nuova fase dei rapporti tra il governo e le parti sociali. Serve un confronto serrato».

La riforma delle pensioni, per il momento, non sembra essere in agenda. «Le riforme delle pensioni non sono cose da Legge Finanziaria. Faremo le verifiche e i conti ma il vero passaggio fondamentale è quello verso un sistema a due pilastri, con la previdenza complementare. La riforma delle pensioni è il Tfr nei fondi pensione» ha detto Tremonti incassando l'applauso di Pezzotta, molto cauto sull'esigenza di provvedere immediatamente a quella riforma drastica che invece continua a chiedere la Confindustria. «La riforma va fatta, e che sia definitiva, dia certezze e non comporti rinvii e altre verifiche» ha detto Parisi, che ha chiesto al governo di «abbandonare la politica delle soluzioni mediate. Si abbia il coraggio di dire quali sono gli obiettivi e allora il dialogo sociale diventa stringente: se non c'è accordo il governo si prenda le sue responsabilità».

«Se avessimo trovato un deficit dello 0,8% come diceva Amato, per noi sarebbe stata una passeggiata, invece - ha detto Tremonti - abbiamo davanti una montagna». Senza interventi decisi ed immediati il deficit può andare «significativamente» oltre l'1,5%: «se non si agisce possiamo arrivare all'1,8-1,9%, c'è il rischio di andare peggio, e abbiamo il dovere di fare meglio». Così, la «grande riforma fiscale promessa agli elettori» si potrà varare solo quando il deficit sarà stato abbattuto. «Se ce la facciamo a raggiungere il pareggio di bilancio del 2003 - ha concluso Tremonti - vorrei trasformare il ministero dell'Economia a Roma in un grande museo. Il Louvre italiano». Quando la devoluzione, di cui l'accordo con le regioni sulla sanità è il primo passo, sarà effettiva anche nell'ambito della finanza pubblica, dal Palazzo di Via XX settembre non ci sarà più bisogno.

STRATEGIA PER I CENTO GIORNI

Contratto di lavoro europeo
Recepisce con decreto legislativo la direttiva Ue. Il lavoro a tempo determinato e quello a tempo indeterminato avranno parità di status giuridico nel rispetto di un «catalogo» di garanzie. **Approvato al Senato**

Recupero del sommerso
Incentivi fiscali e contributivi che crescono in misura proporzionale al volume di lavoro che viene fatto emergere. Per regolare le situazioni pregresse è previsto un condono fiscale e contributivo attraverso il meccanismo del «ravvedimento operoso» **Approvato al Senato**

Tremonti bis anche per gli asili
In sostituzione della «dual income tax» si prevede la detassazione di una quota degli investimenti in beni strumentali. La platea dei soggetti è allargata ai lavoratori autonomi, alle banche e alle assicurazioni. Possibile estensione agli asili nido. Smuoverà ottomila miliardi in tre anni. **Approvato al Senato**

Legge obiettivo
Ogni anno verranno identificati i progetti di realizzazioni infrastrutturali nella legge finanziaria. La legge obiettivo, secondo le intenzioni del governo, consentirà di superare tutti gli ostacoli giuridici e, quindi, di realizzare concretamente e velocemente i progetti. **Approvato al Senato**

Welfare
Si profila un intervento in vista dell'allungamento della carriera previdenziale dei lavoratori. Possibile anche la reintroduzione del ticket sanitari, anche se di entità ridotta. **Da fare**

Misure per new economy
Lotta alla sottocapitalizzazione delle imprese. Introdotta la possibilità di sottoscrivere il capitale sociale con uno strumento del tutto nuovo: una polizza assicurativa ad hoc. **Approvato al Senato**

Riforma diritto societario
L'obiettivo è di favorire la nascita, la crescita e la competitività delle imprese, favorendo l'accesso ai mercati interni e internazionali dei capitali, e quello di definire con precisione i compiti degli organi sociali e di semplificarne la disciplina. **Approvato al Senato**

Ristrutturazioni immobiliari
Sarà possibile ristrutturare internamente gli edifici, rispettando volumi e facciate, con una semplice denuncia di inizio attività. **Approvato al Senato**

Semplificazione fiscale
Viene soppressa una serie di adempimenti fiscali e contabili giudicati inutili dal governo: dalle dichiarazioni periodiche dell'Iva alla vidimazione dei registri. **Approvato al Senato**

Semplificazione burocratica
Soppressione di adempimenti burocratici a carico delle imprese con lo snellimento e la semplificazione delle norme contenute nel decreto 22/97 per la gestione dei rifiuti, riducendo il numero delle imprese tenute ad alcuni obblighi e selezionando i soggetti per quanto riguarda la denuncia annuale. **Approvato al Senato**

Riorganizzazione amministrazione finanziaria
Le funzioni statali in materia di giochi, scommesse e concorsi a premi vengono ricondotte ad una struttura unitaria. **In corso**

Donazioni e successioni
Viene eliminata una imposta che il governo considera «datata rispetto alla crescente dematerializzazione della ricchezza». **Approvato al Senato**

IL DIRETTORE DELL'ASSONIME: NON SAPPIAMO ANCORA COME IL GOVERNO PENSI DI RIDURRE TASSE E INDEBITAMENTO

«La ricetta è giusta, ma il mercato vuole fatti concreti»

Micossi: bisogna battere le corporazioni che difendono le rigidità del sistema

intervista

Federico Monga

UNA diagnosi centrata e una buona cura a breve ma anche più coraggio nel liberare l'economia dalle corporazioni e dal peso dello stato. «Per ottenere una crescita sostenuta dopo gli annunci il governo deve dare ai mercati segnali concreti e di lunga lena». Miracolo italiano o autunno caldo? L'economista Stefano Micossi, un passato in Bankitalia e alla Commissione Ue, ora direttore generale di Assonime, l'associazione italiana delle società per azioni, sta alla larga dal surriscaldato dibattito nazionale sulla politica economica e invita le parti in causa a prendere d'esempio quegli stati europei che hanno goduto appieno del lungo boom statunitense.

Il ministro Tremonti è tornato a parlare di «miracolo». Il quadro internazionale però, con il rallentamento degli Usa, la difficoltà dell'Ue, più consistenti nella grande Germania, non gioca a suo favore.

«Siamo d'accordo: il quadro internazionale ci dà poco sostegno quest'anno e, probabilmente, anche l'anno prossimo. Credo che l'economia americana abbia bisogno di una fase di riposo. In un periodo di crescita straordinaria ha anche accumulato difetti di risparmio, eccessi di indebitamento che ora devono essere assorbiti lentamente. L'Europa invece non ha sfruttato in pieno la congiuntura favorevole e ora patirà di più il rallentamento. I grandi paesi europei hanno fatto solo una galoppatina».

Che cosa ha rallentato la crescita?

«Il freno più forte è il mercato del lavoro. Ma più in generale un sistema economico nel quale è difficile spostare le risorse da un settore ad un altro, e nel quale i settori trainanti della crescita di questo quinquennio, e cioè i servizi, soffrivano ancora di sistemi semimonopolistici».

Nell'Ue però c'è chi ha galoppato forte. Perché Germania, Francia e Italia sono rimaste indietro?

«Perché non hanno fatto come Finlandia, Danimarca, Irlanda e Inghilterra che hanno finito di occuparsi della domanda, hanno messo in secondo piano le garanzie sul costo del lavoro, sul salario, sulla riduzione della mobilità e hanno puntato con forte determinazione sulle politiche dell'offerta. Ciò dimostra che non esiste un solo grande provvedimento che fa ripartire la crescita».

Elenchiamone alcuni?

«Semplificare le regole, allontanare definitivamente la mano pubblica dall'economia e spazzare via le corporazioni, gli ordini professionali e qualsiasi barriera di entrata ai mercati. La spesa pubblica resta oppressiva, così come le tasse. Sono tutte risorse sottratte ai privati e allo sviluppo dell'economia».

L'ostacolo, per i liberisti, resta sempre lo Stato?

«Se in Irlanda ci vogliono 16 giorni per avviare un'impresa e in Italia sei mesi vuol dire che l'Irlanda ha fatto interventi di lunga lena, noi no. Il Parlamento italiano sta discutendo un'ottima revisione del diritto societario. Quando sarà pronta, però, resterà ancora il problema che non ci sono i tribunali per applicarla. Le amministrazioni pubbliche devono costare poco, rispondere in fretta e fornire prodotti competitivi. Da noi nel settore dei servizi invece si ammidano più forti le incrostazioni».

Mi faccia qualche esempio

«Gli ordini professionali che fissano le tariffe oppure, per intrattenersi in argomenti minori, i collegamenti con le isole o l'acquedotto a Ponza. Le licenze commerciali dovrebbero sparire, così spariscono anche le lobby. Come deve sparire lo Stato dall'economia».

Fondazioni comprese?

«Tremonti sulle Fondazioni ha ragione. Devono gestire patrimoni, non attività».

Vuol dire che non ci sono grosse prospettive per il miracolo?

«Il governo ha correttamente identificato la malattia e i rimedi. Bisogna ridurre drasticamente la spesa dello Stato - e loro dicono 5 punti nel Dpf - e il numero di imprese pubbliche nell'economia. Poi serve un'opera capillare per ripulire tutto il sistema da una congerie di rigidità. Questo però è un lavoro lungo che dà i frutti nel tempo. Il governo, giustamente, con la Tremonti bis e le misure sulla liberalizzazione delle ristrutturazioni edilizie e sulle opere infrastrutturali ha capito che serviva anche un'opera di sostegno immediato».

Basta per il miracolo?

«C'è qualche timore sulla capacità di sostenere la strategia per liberare il sistema dalle incrostazioni. Il Dpf ancora non indica le misure necessarie a ridurre di 5, 5 punti il peso della spesa pubblica e delle imposte sul Pil. E mi chiedo: c'è la forza politica per eliminare i lacci corporativi e per convincere masse elettorali consistenti che difendono la rigidità a giocare per la libertà e la crescita?».

Ci crede o no?

«Credo ad un balzo in avanti. Il ministro Tremonti sta cercando di dare una grande iniezione di fiducia. La sua politica però corre un grande rischio: può apparire incentrata solo sugli annunci e sulla speranza del balzo del Pil. Se questo viene poi a mancare, perde credibilità. Cioè se il mercato e i privati non vedono misure concrete, il meccanismo rischia di incepparsi. Oltretutto, non sappiamo ancora il governo voglia ridurre spesa e tasse».

Una grossa fetta della spesa si riduce con la riforma previdenziale. Ci si aspetta molto dallo sviluppo dei fondi di pensione....

«Se non ci saranno i nostri arriveranno quelli stranieri. Sono troppo importanti per il finanziamento dell'economia e per regolare la gestione delle spa. Per poterli sviluppare, bisogna che la gente sia convinta a investire una parte del proprio risparmio nelle pensioni. Questo non è possibile se il peso del pubblico nel risparmio pensionistico non si riduce. Alla fine si dovrà abolire l'età pensionabile obbligatoria. Quindi si porrà la questione dei pensioni di anzianità. Il precedente governo non ha avuto il coraggio di affrontarla. Mi chiedo se questo esecutivo ne avrà invece la forza».

«Credo alla possibilità di un balzo in avanti Si sta cercando di dare una decisa iniezione di fiducia Attenti però alla politica degli annunci perché quando non arrivano i risultati si finisce per perdere ogni credibilità»

Stefano Micossi direttore dell'Assonime

Vendita in blocco per le case pubbliche

L'esecutivo: per fare prima e meglio non tratteremo con gli inquilini

ROMA

Il governo si prepara a privatizzare gli immobili pubblici attraverso la cessione in blocco, eliminando il sistema di vendita diretta agli inquilini pensato dal centrosinistra. Lo ha annunciato ieri il ministro dell'Economia, Giulio Tremonti, parlando al Meeting di Rimini. Tracciando l'elenco delle 23 cose fatte dal suo dicastero in poco più di due mesi (un lungo foglio di carta srotolato davanti ai cronisti), Tremonti si è soffermato sul maxi-piano per la dismissione degli immobili pubblici, una parte importante della «rivoluzione economica» del governo Berlusconi, visto che dovrebbe far incassare allo Stato tra gli 8 e i 15mila miliardi, contribuendo a ridurre il rapporto deficit-Pil fino a quel 0,8% concordato in sede europea. «Siamo costretti a fare le privatizzazioni per ridurre l'extradeficit lasciato in eredità da Amato», precisa subito il ministro e se la vendita è inevitabile, che sia almeno «trasparente ed efficiente». «Serve una legge che consenta la cessione in blocco e non ai singoli inquilini, come aveva previsto il precedente ministro del Lavoro Salvi - spiega Tremonti - Così si otterranno risultati considerevoli in tempi brevi».

Invece di parcellizzare la vendita tra una miriade di soggetti, seguendo criteri e tempi ogni volta diversi, il disegno del Tesoro punta a centralizzare l'operazione affidandola ad un unico soggetto, una società-veicolo che procederà alla collocazione sul mercato. Un meccanismo di quasi-cartolarizzazione che consentirebbe di anticipare gli incassi e che il ministro vorrebbe allargare anche ai beni degli enti previdenziali, delle Fs, degli ex Monopoli e di altre società controllate.

Ma al dicastero di via XX Settembre non pensano solo a «far cassa». Tremonti garantisce che non sarà una svendita e che si procederà a una valorizzazione degli immobili, anche cambiando la loro destinazione d'uso. Le due «Torri» che il ministero possiede all'Eur potrebbero diventare, per esempio, un albergo. Il titolare del Tesoro aveva fatto questo stesso esempio parlando alla conferenza congiunta con il Fmi, all'inizio del mese. Annunciando l'intenzione di accelerare la dismissione del patrimonio immobiliare pubblico, Tremonti aveva spiegato che l'obiettivo era quello di incrementare occupazione e sviluppo: «Un immobile gestito dallo Stato ha un valore e un'efficienza economica, un immobile gestito dal privato ne ha un'altra». Resta da capire cosa sarà degli inquilini che abitano i palazzi pubblici. «Se la società nuova proprietaria chiederà affitti a mercato libero, allora quasi tutti finiranno in strada», è la fosca previsione di Ferruccio Rossini, segretario generale del Ciset, il Sindacato inquilini della Cisl. «Il 70-80% di queste persone può permettersi di pagare al massimo 800mila lire al mese. Se l'intenzione del ministro è di creare dei fondi immobiliari - prosegue Rossini - che almeno rispondano a una minima socialità, altrimenti nei prossimi mesi assisteremo a una crescita vertiginosa della tensione abitativa». [l. mi.]

Il palazzo del ministero delle Finanze E' nell'elenco degli immobili che potrebbero essere venduti

«I fondi pensione sono troppo importanti Servono per finanziare lo sviluppo e facilitare la gestione delle società»

TIRO INCROCIATO | SU CONTI PUBBLICI, TASSE E CONTRATTI

FORMIGONI APPLAUDE

«Per la prima volta, dopo molto tempo - ha detto il presidente della Lombardia, Roberto Formigoni , avremo una finanziaria che propone un approccio diverso, con quelle che chiamo le esigenze della società civile, il bisogno di un riequilibrio profondo nei rapporti tra Stato e cittadino».

MICHELI: PRODIGI A PAROLE

«I miracoli non si annunciano, si verificano. E se verrà un nuovo miracolo economico, sarà grazie a noi!». Enrico Micheli, ex sottosegretario alla presidenza del Consiglio, rivendica «al duro lavoro del governo di centrosinistra le cause di un possibile nuovo boom economico».

TURCI: INDEBOLITO IL SUD

«Speriamo che il miracolo economico ci sia. Ma il nodo è il Mezzogiorno e uno dei limiti viene proprio dalla legge Tremonti», spiega il senatore Ds Lanfranco Turci e continua: «Paradossalmente hanno indebolito proprio l'area del Paese che potrebbe avere il più rapido ritmo di crescita».

Tremonti contro tutti «Amato? Un bugiardo»

Offensiva verbale del ministro del Tesoro fra gli applausi della platea Cl «Cofferati è l'archetipo del nuovo reazionario, Visco non sa nulla» La reazione del leader Cgil: «Reazionario io? Sto facendo carriera»

Mario Sensini

Inviato a RIMINI

Giulio Tremonti non si è dimenticato di nessuno. Dalla A di Amato, alla V di Visco e Violante, il primo discorso «politico» del ministro dell'Economia, come lui stesso ha definito il suo intervento al Meeting di Rimini, ha travolto tutta la sinistra italiana e la sua esperienza di governo. Sarà per colpa del famoso buco lasciato nelle casse dello stato. O più facilmente perché Tremonti, alla fine, non è mai stato quel «fantasma» o «ectoplasma» che diceva di essere durante i primi giorni di lavoro al ministero dell'Economia. Di sicuro, quello visto ieri sul palco di Rimini, era un vero e proprio fiume in piena, che tra gli applausi ha lasciato sul terreno almeno una dozzina di vittime.

Comincia con il segretario della Cgil Sergio Cofferati, per la sua ostinazione nel rifiutare la modifica dello statuto dei lavoratori sui licenziamenti. «E' l'archetipo del nuovo reazionario» dice Tremonti, strappando la prima ovazione alla platea. Per poi aggiungere, ancora più cattivo: «con tutto il rispetto per alcune nobili figure del passato». Poi una "carezza" a Giuliano Amato, che ritiene responsabile del buco trovato dal Governo Berlusconi nei conti pubblici: «Ha la vocazione organica alle bugie. Distinguendo tra persona e personaggio direi che la prima merita rispetto, la seconda....». Nuovi applausi. «E guardate - ha arringato poco dopo - che se dobbiamo parlare di risanamento un conto è dire Ciampi, ben altra cosa è parlare di Amato e di Visco».

Già, il ministro della Dit e della Superdit, «che detassava facendo enormi favori a pochi soggetti». Quei pochi privilegiati sono lì, «nell'elenco dei finanziatori della Fondazione Italiani Europei» presieduta da Massimo D'Alema. Ancora: «La Dit e l'Irap funzionano per chi va bene, non per chi ha la colpa di avere operai e debiti. La colpa superiore e imperdonabile, per la sinistra finanziaria, è quella di avere degli operai. Questo è inaccettabile».

E poi Visco, aggiunge Tremonti che lo odia sinceramente, non saprebbe nemmeno spiegare quello che ha fatto. «Se lo chiamiamo in Commissione Finanze alla Camera a spiegarci la sua legge e tiriamo a sorte un comma, sono sicuro che non ce lo saprebbe spiegare».

Il ministro dell'Economia, fa una pausa, sfodera un "rotolo", sono i provvedimenti varati dal Governo Berlusconi, "l'inventario". E va avanti, capitolo per capitolo. La Legge obiettivo per le grandi opere, diventa motivo non solo per sottolineare che occorre dare un taglio alla burocrazia, ma anche per attaccare anche la magistratura: «Non è possibile che un quartiere blocchi un comune, un comune una provincia, una provincia una regione. Comunque poi arrivano i magistrati e bloccano tutto».

Passaggio incidentale, come quello, sebbene pesantissimo, sulle proteste della Farmindustria per il provvedimento sui farmaci, palesate con grandi pagine a pagamento sui quotidiani. «Non accetto di sentirmi dire: ci sentiamo derubati, da parte di imprese tra le quali alcune, strutturalmente, erano interessate alle operazioni alla Poggiolini», il direttore del ministero della Sanità arrestato per le tangenti.

Si passa ai conti per punzecchiare Francesco Rutelli e il suo inglese: «potrebbe spiegare lui a Scalfari cosa ha detto il Fondo Monetario nel check-up di luglio sulla finanza pubblica. Se il buco nei conti pubblici esiste, prosegue, lo si deve alla «politica elettoralistica della sinistra» varata «non tanto per vincere le elezioni, ma per non perderle troppo male». Poi Tremonti promette formule innovative per la privatizzazione degli immobili, e assicura che non farà come «Salvi che privatizzava gli immobili con la tecnica degli inquilini privilegiati». Resta il problema della globalizzazione, ed è il turno di Violante e D'Alema, della loro idea della Tobin Tax sui movimenti dei capitali. Normale, secondo Tremonti: «la sinistra vede un problema? Mette una tassa. Ma se non hai competenze sulla materia, non puoi mettere tasse per legittimare le tue competenze. La Chiesa è stata la più grande macchina fiscale: chiedevano le decime, ma almeno promettevano la salvezza nell'aldilà».

Tremonti chiude in piena coerenza. Cita un libro, il suo staff dirà che si tratta di «Destra e Sinistra» del filosofo Norberto Bobbio, pubblicato nel '95: «Vi si legge che la sinistra democratica può e deve ascoltare le voci che insegnano che l'uomo è malvagio, ma che nello stesso tempo va aiutato in tutti i modi, anche i più prosaici. La politica lo deve aiutare, ma temo che così la politica sia più malvagia dell'uomo. Noi partiamo dall'assunto contrario: l'uomo non è malvagio e la politica deve evitare di esserlo». L'attacco di Tremonti è concluso, scrosciano applausi convinti dalla platea. E Cofferati? E' in viaggio, ma quando i suoi collaboratorilo raggiungono al telefono reagisce con freddezza: «Reazionario io? Sto facendo davvero carriera. Degli insulti non mi importa niente. Evidentemente al governo cominciano a sentirsi in difficoltà davanti alle scadenze d'autunno e si stanno innervosendo. Altrimenti non userebbero questi toni». E allora? «Allora - chiariscono i collaboratori di Cofferati - è una forzatura sull'articolo 18; vogliono spaccare il sindacato, sperando di concludere sui contratti a tempo determinato. Vedremo se Cisl e Uil abboccheranno».

Al Meeting di Rimini presenta anche il «rotolo» dei successi del governo «Politiche elettoralistiche hanno creato il buco nel bilancio dello Stato»

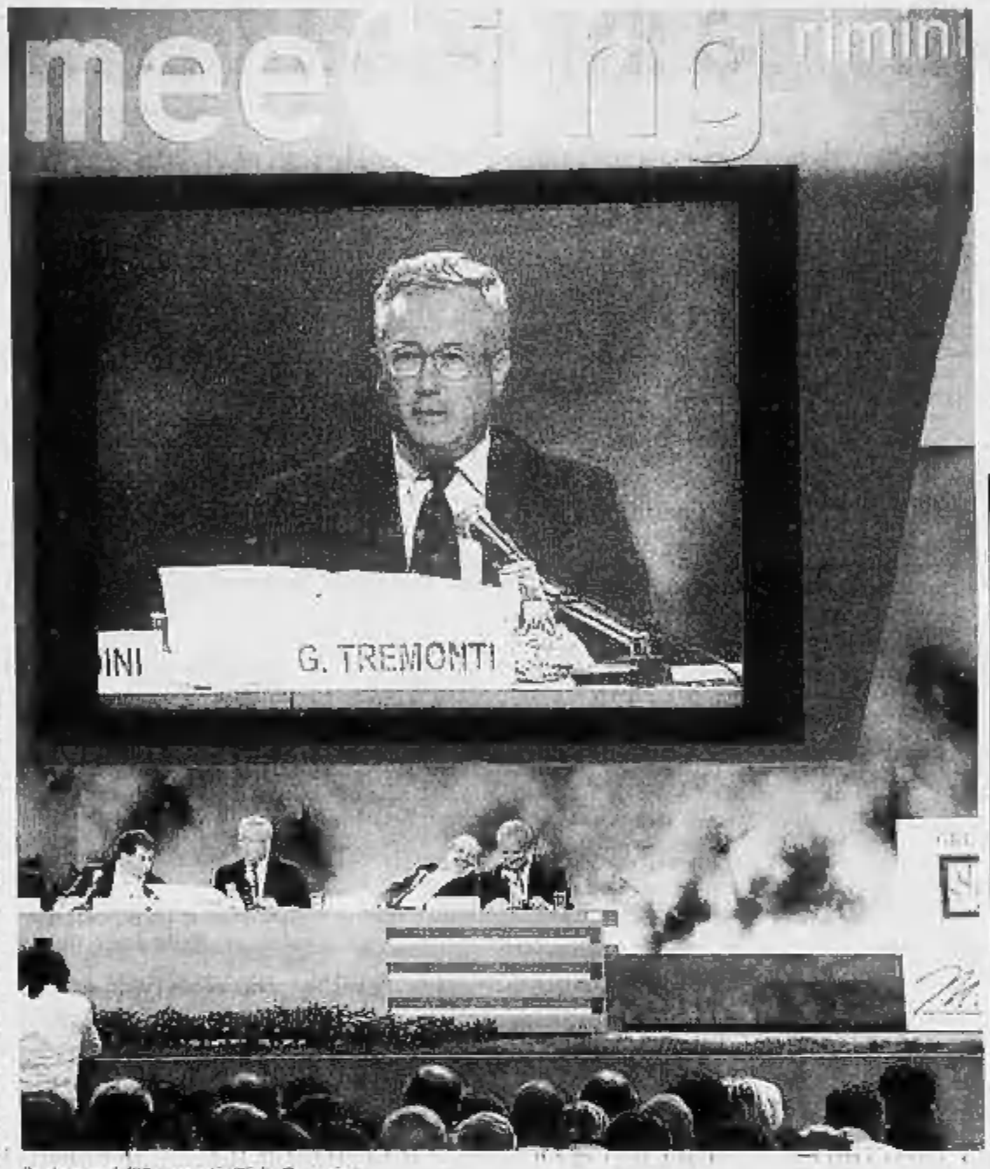

Il ministro dell'Economia, Giulio Tremonti

Giuliano Amato

LE PAROLE DEL MINISTRO

MIRACOLO
«L'autunno non sarà un autunno di preoccupazione, un autunno problematico. Sarà l'avvio di quello che noi pensiamo possibile: un nuovo miracolo economico».

PENSIONI
«La vera riforma delle pensioni si chiama Tfr e fondi pensione. Io credo che l'accordo si troverà, ma la rifoma vera delle pensioni saranno appunto i fondi pensionistici».

LAVORO E FLESSIBILITÀ
«Il governo sarà unito nella discussione con le parti sociali».

COFFERATI
«È l'archetipo del nuovo reazionario, con tutto il rispetto che si deve ad alcune nobili figure del passato».

AMATO
«Persona rispettabilissima, ma ha la vocazione organica alla bugia» (riferendosi al "buco" nei conti pubblici).

VINCENZO VISCO
«Se venisse in commissione Finanze e fosse interrogato su un comma qualsiasi, a caso, dei suoi provvedimenti fiscali sulla Dit e Superdit, non saprebbe spiegarcelo».

D'ALEMA E VIOLANTE
«Sono gli esattori fiscali di una Tobin tax di centrosinistra».

SCALFARI E RUTELLI
«Io ho il testo del Fondo Monetario in inglese: il dottor Scalfari, se vuole, se lo può fare spiegare da uno che l'inglese lo conosce bene, l'onorevole Rutelli».

IL SEGRETARIO AGGIUNTO DELLA CGIL RISPONDE AL DISCORSO: VOGLIONO SOLTANTO RIDURRE I DIRITTI DEI LAVORATORI

«Sono accuse senza senso»

Epifani: ora il clima non può che peggiorare

Il «numero due» della Cgil Guglielmo Epifani

intervista

Roberto Ippolito

GUGLIELMO Epifani è il segretario aggiunto della Cgil. E' quindi il vice di Cofferati, definito un reazionario modello da Tremonti. Ironizza su questa affermazione, sostenendo che il ministro scambia i ruoli.

E lei, Epifani, riconosce di essere reazionario?

«L'idea che la Cgil è reazionaria e Tremonti sarebbe quindi un rivoluzionario non sta nè in cielo nè in terra. Come detto dal segretario Cisl, Pezzotta, non c'è al mondo un sindacalista confederale reazionario: non può esserlo. Poi il vero problema è il governo delle trasformazioni. Noi ci proponiamo certamente di governare le trasformazioni per allargare libertà, dignità e diritti del mondo del lavoro. Questo ci distingue da Tremonti».

Qual è per lei la differenza?

«Tremonti si propone di ridurre i diritti dei lavoratori. Normalmente chi fa questo è lui reazionario. Non è possibile ridurre la modernità a un progetto di società in cui c'è una parte sempre più forte e una sempre più debole spogliata dei diritti».

Cosa risponde a Tremonti che imputa alla Cgil di non capire i cambiamenti del mondo del lavoro?

«Ognuno si arroga di parlare per gli altri. Il direttore generale della Confindustria Parisi afferma che è offensivo per i lavoratori l'articolo 18 dello Statuto che consente il reintegro dei lavoratori licenziati ingiustamente. Parla a nome dei lavoratori, ma lasci parlare loro. Oltre dieci milioni di elettori con il referendum si sono pronunciati per il mantenimento dell'articolo 18, cioè la stragrande maggioranza. Sarebbero reazionari insieme alla Cgil?».

Diventa impossibile il dialogo con il governo?

«Il clima non può che peggiorare se il governo ha queste posizioni e vuole sviluppare il dialogo sociale sulle falsariga dell'intesa senza la Cgil per i contratti a termine. E' il governo che sceglie la rottura con noi».

Dicendo noi si riferisce alla Cgil o anche a Cisl e Uil?

«Per i licenziamenti la linea della Cisl e della Uil è simile alla nostra. Mi pare strano e improbabile che possa avvenire quello che pensa Tremonti: un accordo sui licenziamenti solo con la Cisl e la Uil. Per loro questa ipotesi è irriguardosa».

Cosa accadrà a settembre?

«Ad agosto abbiamo ascoltato tante chiacchiere di esponenti del governo. Ma ora ci sono due appuntamenti precisi: la finanziaria da varare e la verifica dei conti delle pensioni. Non sappiamo quali temi saranno aggiunti alla discussione. Dica il governo su che cosa chiede il confronto con le parti sociali. Ci siederemo ai tavoli quando il governo ci chiama, ma l'incalzaremo sulle scelte di politica economica e distributiva».

Non condivide l'ottimismo di Tremonti sul miracolo economico?

«Tremonti è l'unico al mondo che parla di miracolo economico e lo vede pronto per l'Italia per settembre. Mi pare un modo sbagliato di affrontare la situazione. Parlare di boom è un modo per evitare di guardare quello che fa il governo».

Che sta facendo?

«C'è l'effetto negativo dell'annuncio della Tremonti bis, il provvedimento per la detassazione degli utili reinvestiti. In attesa dell'approvazione definitiva delle norme, gli investimenti sono fermi. La legge che verrà sta involontariamente rallentando gli investimenti».

E' preoccupato?

«Ci sarebbe bisogno di stimolare la domanda: questo è un errore di Tremonti e del governo. Poi c'è il problema della politica distributiva: tutta la manovra è volta in direzione dell'impresa, degli imprenditori e dei professionisti. I redditi da lavoro e le pensioni sono totalmente trascurate, mentre il governo rinvia il promesso taglio delle tasse».

Sorpreso?

«No. C'erano nel programma di Berlusconi molte promesse impossibili come il taglio delle tasse e l'innalzamento a un milione delle pensioni minime. L'impegno per le pensioni minime deve essere onorato. Ma il governo non immagini tagli per altri pensionati nè di risparmiare sulle attese, cioè intervenendo sull'età pensionabile. Deve valere il principio della separazione fra previdenza e assistenza: le pensioni minime sono un problema di assistenza».

Con quale spirito la Cgil va alla verifica dei conti?

«Sentirà cosa dirà il governo. Noi diamo un giudizio positivo sulla riforma Dini che in questi cinque anni ha stabilizzato la spesa in rapporto al prodotto interno lordo e quindi sta ottenendo i suoi scopi».

INSULTI E BATTUTE ANCHE PESANTI DAI «PIDOCCHI» DENUNCIATI DA TOGLIATTI AI «LUMACONI BAVOSI E SCHIFOSI» DI BOSSI

Quando la politica discute con i guantoni del boxeur

Guido Tiberga

BUGIARDO» il primo e «reazionario» il secondo. E meno male che «le buone maniere sono la regola delle regole», come diceva Silvio Berlusconi sette anni fa, prima che il ribaltone leghista mandasse in archivio la sua prima esperienza di governo. Oddio, non che Giulio Tremonti - pasdaran economico del presidente del Consiglio - abbia scandalizzato nessuno, picchiando qua e là dal palco di Rimini: tanto meno Giuliano Amato e Sergio Cofferati, che agli insulti si sono mitridatizzati nei lunghi mesi della campagna elettorale.

D'altra parte non è che i berlusconiani della «prima volta» fossero usciti da qualche oxfordiano corso di galateo. Appena qualche mese prima dell'invito all'educazione di Berlusconi, Umberto Bossi aveva liquidato Mariotto Segni e la pattuglia di ex democristiani confluita nel Ppi come «una cavagna di lumaconi bavosi e schifosi». Pierferdinando Casini, non ancora istituzionalizzato a Montecitorio, si rimbeccava con l'ex compagno di strada Francesco D'Onofrio con un batti e ribatti di calembour onomastici: «La Dc è nata con Don Sturzo e finisce con Don Ofrio», irrideva l'uno. «La Dc è nata nelle sacrestie e finisce nei Casini», ribatteva l'altro. Per non dire di Francesco Storace, oggi compassato governatore del Lazio e allora irruento colonnello di An, protagonista di una politicamente scorrettissima rissa alla Camera con Mauro Paissan: «Quella checca mi ha graffiato con la sue unghie laccate di rosso - dichiarava all'Ansa -, io non l'ho toccato. Vi sfido a trovare le sue impronte sul mio culo...».

Storace litigò con Paissan e gli diede della «checca» D'Onofrio: la Dc fa Casini

Miglio etichettò il senatùr come «arabo mentitore» La replica fu durissima

Parole forse più esplicitamente «hard», ma in fondo non troppo differenti dalle lontane abitudini della Prima Repubblica, quando Andreatta e Formica si davano reciprocamente delle «comari», Francesco Cossiga urlava improperi sul «piccolo Vishinski» Violante dai saloni del Quirinale, e Giancarlo Pajetta se la prendeva con Pannella, reo di voler occupare i seggi alla sinistra dei comunisti, sostenendo amniccante che i radicali volevano «farsi strada con il sedere». O ancora dai giorni caldissimi del dopoguerra, quando Giovanni Guareschi bollava i comunisti come «trinariciuti» e Alcide De Gasperi si ritrovava descritto come un «cancelliere austriaco» da un Togliatti inconsapevole precursore della via dell'insulto geopolitico. Una moda foriera di mille dichiarazioni di protesta di consoli e ambasciatori bulgari o sudamericani, stufi di vedere i loro rispettivi paesi assurgere al rango di simbolo della nequizia. Un malcostume destinato a sfiorare la crisi diplomatica quando Gianfranco Miglio arrivò a definire «arabo mentitore» l'ex allievo Bossi, che peraltro lo aveva immaginificamente dipinto come «una scorreggia nello spazio».

Bossi contro Miglio. La lite tra ex amici: un'altra costante dell'insultologia politica all'italiana, radicata e tenacissima pure a sinistra. Almeno dal 1951, quando Palmiro Togliatti descrisse i «pidocchi» i compagni Magnani e Cucchi, rei di aver preso le distanze dalla campagna che Mosca aveva lanciato contro Tito. E poi Saragat, e il gruppo del «Manifesto», e Giuliano Ferrara, e tutti gli altri, più o meno traditori di qualcuno.

A Rimini, quindi, non è successo nulla di (troppo) nuovo, quindi. Anche se, a volersi impegnare, qualche differenza con il passato c'è. Nelle parole di Tremonti non vince il turpiloquio buttato giù tanto per dire, ma emergono accuse precise. Soprattutto non c'è la volontà di lavare i panni sporchi in famiglia: attacchi e fendenti sono tutti per gli avversari: proprio come ai tempi della campagna elettorale, quando l'attuale ministro dei numeri definì «da gangster» la politica economica di Visco ed Amato e intimò al suo predecessore alle Finanze Del Turco di «accendere il cervello prima di parlare». Insulti, se così si possono chiamare, respinti al mittente con gli interessi. E non sempre con l'ironia tutta toscana di Fabio Mussi: «Berlusconi si crede il migliore, figuratevi che nella sua auto ha l'immagine di Gesù con la scritta "non correre papà"...».

IL DISCORSO DEL MINISTRO

IL MODELLO
«Non ho interesse ad associare il mio nome a una riforma della scuola, mi interessa invece impegnarmi per fare della scuola un luogo in cui tutti si possano esprimere come persone».

STOP ALLA BUROCRAZIA
«Intendo impegnarmi per liberare la scuola dalla pastoie burocratiche per consentire di recuperare la passione per l'insegnamento e l'amore per le cose che si trasmettono».

CAMBIA LA MATURITA'
«La riforma della maturità va fatta. Oggi è un esame troppo nozionistico, con 17 discipline, che costa 300 miliardi l'anno. Un primo passo potrebbe essere una commissione di esame composta dal collegio dei docenti con un membro esterno, sul modello dell'attuale scuola media»

LIBERTA' DI SCELTA PER LE FAMIGLIE
«L'Italia è un'anomalia in Europa: solo da noi e in Grecia esiste il monopolio pubblico dell'istruzione. Il 94% della scuola è pubblica e noi la dobbiamo valorizzare ma dobbiamo anche dare la possibilità di scegliere alle famiglie».

DOCENTI MESSI IN RUOLO
«Ad oggi sono 31 mila e passa i docenti messi in ruolo. L'amministrazione centrale e periferica ha reagito in modo straordinario per far entrare in ruolo i docenti del 2000-2001 che altrimenti sarebbero entrati nel 2006».

NUOVO ANNO SCOLASTICO
«L'avvio regolare dell'anno scolastico è stato il primo problema da affrontare perché gli studenti sono il fine e l'amministrazione deve essere al loro servizio».

IL RILANCIO DEL LICEO CLASSICO
«Dico no a una scuola che insegue sempre l'ultima moda, dove si vorrebbe insegnare solo quello che è stato inventato nell'ultimo momento. La scuola italiana ha ancora delle grandi tradizioni, come il liceo classico».

Scuola, sindacati e Ulivo attaccano la Moratti

Cgil e Cobas: siamo pronti a dare battaglia

ROMA

Sindacati confederali critici, Cobas e studenti della sinistra giovanile sul piede di guerra, centro sinistra in ordine sparso preoccupato per l'annunciata «controriforma» della scuola tratteggiata da Letizia Moratti. Mentre la Casa delle Libertà fa quadrato intorno al ministro della Pubblica Istruzione, con Lega e soprattutto An che sembrano andare ben al di là dei segnali dati da Moratti al rientro dei ciellini. Indicazioni che a tanti invero sono apparse così vaghe che dall'opposizione più di una voce si è levata per sollecitare da parte del ministro «dichiarazioni meno generiche ed equivoche».

Moratti si era effettivamente limitata ad auspicare una riforma della maturità, si era espressa nettamente contro il «monopolio» statale della scuola pubblica ma soprattutto per ricordare quanto per la parità fra pubblico e privato si fa già da tempo in Europa e persino nei paesi ex comunisti, mentre sulla revisione dei cicli - sulla quale sta lavorando una commissione - aveva difeso il liceo classico, promettendo nel contempo una seria istruzione professionale. Tanto è bastato a scatenare polemiche.

Il segretario generale della Cgil-Scuola, Enrico Panini, giudica «molto grave che un ministro definisca "monopolio" una precisa previsione Costituzionale che affida alla Repubblica l'obbligo di garantire l'istruzione a tutti». Non conta che il ministro abbia assunto 60.000 nuovi docenti (metà dei quali precari), abbia assicurato che quest'anno ai primi di settembre tutte le classi avranno i loro insegnanti a posto e detto che «la prima cosa da fare è salvare la qualità della scuola pubblica». I Cobas si dicono «pronti allo scontro fin da settembre, convinti che Moratti abbia in mente «un modello di scuola-azienda» e persegua l'obiettivo di «disgregare la scuola pubblica e sottometterla a quella privata». E alla «mobilitazione d'autunno» chiama anche il verde-estremista Paolo Cento, mentre gli studenti vicini ai Ds invitano il ministro a confrontarsi con loro in assemblea. «Moratti ha disegnato un sistema ferocemente di classe, con il doppio canale professionale e scolastico vuole una scuola di serie A per i ricchi e di serie B per i poveri», è l'accusa del comunista italiano Marco Rizzo, per il quale poi «lo smantellamento della scuola pubblica che intenderebbe fare il ministro», lo metterebbe «fuori dalla Costituzione». Come ritiene pure il repubblicano Giorgio La Malfa.

Anche l'ex ministro diessino Luigi Berlinguer giudica il messaggio morattiano «devastante». Ma rileva altresì che si tratta di un messaggio «confuso», in cui «si dice che si ricomincia, ma senza spiegare come». Di più. Secondo il senatore del Ppi-Margherita Giovanni Manzini, le parole del ministro rischiano di riaprire una polemica ideologica che pensavamo chiusa». Manzini ricorda che la legge sulla parità delle scuole pubbliche e private già esiste e ora «si tratta di scendere sul piano concreto». Cosa che il ministro non fa, mentre la Margherita ipotizza interventi dello Stato «a favore degli insegnati delle scuole «paritarie» ma - insieme alla Cils scuola - è contraria sia alle detrazioni fiscali sia ai buoni scuola, «che affosserebbero la scuola pubblica». Anche il segretario generale della Uil Luigi Di Menna esorta Moratti a scender sul piano pratico. «Chiarisca subito cosa intende fare sulla maturità, visto che il nuovo anno scolastico sta per cominciare» e per quanto riguarda la scuola privata, «sembra che l'unico problema siano i finanziamenti e non la qualità della scuola privata». «Il ministro fa discorsi generici - insiste Di Menna.- Un esempio? Nel Dpef non c'è alcuna indicazione sui soldi».

A proporre di estendere a tutto il paese i buoni scuola già sperimentati nella sua regione è invece il presidente lombardo Formigoni, che plaude a Moratti. Apprezzamenti al ministro vengono anche da Roberto Calderoli. Il coordinatore della Lega e vicepresidente del Senato coglie il destro per attaccare i sindacati che, «nel momento in cui si cerca di mettere la scuola italiana al passo coi tempi, continuano a fare politica, una politica sconfessata dagli stessi paesi dell'ex comunismo reale». A entrare nel dettaglio di ulteriori provvedimenti è il responsabile scuola di An Giuseppe Valditara: «Primo, un'adeguata selezione e qualificazione dei docenti, accompagnate da una motivazione economica», poi, «riformare gli organi collegiali riducendoli di numero e dicendo basta all'assemblearismo»; quindi «intervenire sui programmi collegandoli fortemente alla cultura e all'identità nazionale». [m. g. b.]

L'intervento del ministro della Pubblica Istruzione Letizia Moratti al Meeting di Rimini

CONCLUSA LA MANIFESTAZIONE. I CIELLINI ASCOLTANO LE PAROLE DEL FONDATORE DON GIUSSANI

E' Letizia la «superstar» del Meeting

A lei e a Sirchia record di applausi, Buttiglione in ombra

analisi

Mario Baudino

INVIATO A RIMINI

IL Meeting si è fermato due volte in sei giorni: quando Giancarlo Cesana - il leader del movimento - ha parlato di Comunione e Liberazione, e ieri, nell'ultima ora prima della chiusura, quando il padre carismatico, don Giussani, ha inviato il suo messaggio conclusivo. Decine e decine di migliaia di persone, in tutti gli angoli della Fiera di Rimini, si sono messe in ascolto davanti ai monitor o accanto agli altoparlanti, riaffermando in modo spontaneo la propria forte identità culturale, di cui vanno fieri e che considerano il punto di partenza per tutto il resto.

Tutto il resto è invece dilagato sui media nella torrida settimana estiva che ha visto, a Parlamento chiuso, mezza politica italiana migrare verso la riviera romagnola. «Questo non è neanche più il Meeting di Comunione e Liberazione o della Compagnia delle opere - ha affermato orgogliosamente Giorgio Vittadini, presidente della Cdo - ma un luogo di discussione e di dialogo. C'è stato un salto di qualità nella lunga tradizione dei nostri ospiti politici. Certo, ci sono i ministri che vengono qui per parlare d'altro e fanno chiacchiere. Ma ci sono anche quelli che si propongono con coraggio. Letizia Moratti e Girolamo Sirchio hanno tenuto dei discorsi che non esito a definire "storici". Ai tempi della dc non accadeva, e neanche il centro sinistra lo ha mai fatto».

L'applausometro conferma: il ministro dell'Istruzione e quello della Sanità sono stati accolti da ovazioni protratte, nel caso della Moratti da un entusiasmo calcistico, a testimonianza, posto che i due settori sono, incrociati al non-profit, quelli cui Comunione e Liberazione tiene maggiormente, che il grosso del «popolo del Meeting» appartiene al movimento; i curiosi, gli «altri» ci sono ma non rappresentano numeri significativi. Vittadini stila la lista dei buoni ma non quella dei «cattivi», ovviamente. E' un fatto però che l'ennesima chiamata alle armi sull'aborto (contro la legge 194) di Buttiglione ha magari scaldato gli animi, ma non li ha portati a temperature roventi. E neanche Roberto Maroni, ministro del Welfare, alla fin fine ha scatenato le platee.

Incontro al Meeting fra il presidente della Regione Lombardia Roberto Formigoni e il ministro della Sanità Girolamo Sirchia

> Vittadini: «Tutti e due hanno tenuto dei discorsi davvero "storici". Ai tempi della Dc non accadeva, e neanche il centrosinistra lo ha mai fatto»

La pattuglia leghista le'era pure il ministro della Giustizia, Castelli) è stata accolta con simpatia e interesse, ma c'è stato molto più calore per Luca di Montezemolo o per Umberto Agnelli, che pure potevano essere sentiti come esponenti di quella grande industria nei cui confronti il movimento di CL legato culturalmente a un'idea molto lombarda di cattolicesimo liberale, radicato nella piccola impresa o nel «popolo delle partite iva», è sempre stato freddino. Ma questo, da un punto di vista politico-culturale, non è decisivo: nel Dna del movimento c'è l'idea, ispirata da Giussani, che quando si è sicuri della propria identità si può dialogare con chiunque. Magari applaudendo con grande calore due ex ministri diessini come Pierluigi Bersani e Livia Turco. L'identità rocciosa (che si vede ovviamente quando il discorso verte sugli aspetti spirituali e «privati» dell'esistenza), l'insistere sul «positivo» e non sul «dubbio» è alla fine - ormai lo si è visto da molti anni - ciò che permette al Meeting di Rimini d'essere qualcosa di molto particolare, forse d'unico.

Non è una «festa dell'Unità» in abiti cattolici, e neanche una sorta di mega-oratorio travestito da fiera campionaria. Basta guardare ai volontari (oltre 2000, un record) che lavorano per la manifestazione e che nessun'altra organizzazione ormai è in grado di mettere in campo. C'è un po' di tutto, ma la maggioranza è composta da studenti che, dopo aver ascoltato quasi in trance i loro padri spirituali e aver lavorato come matti, corrono a ballare per tutta la notte nelle discoteche della riviera. E se nascono inquietudini morali, per esempio relativi alla sessualità, c'è sempre qualcuno che ci pensa: nell'ultimo libro di don Giussani, «Affezione e dimora» (Bur Rizzoli) pagina per pagina si affrontano vari temi legati all'amore: dal tradimento al desiderio, ivi compresa la situazione topica di una fervente dichiarazione d'amore respinta al mittente. Chissà se è stato mandato a Milingo.

LA RIVENDICAZIONE DALL'FDLP | IL FRONTE DI HAWATMEH TERZA PRINCIPALE COMPONENTE DELL'OLP

UN GRUPPO MARXISTA GUIDATO DA UN CRISTIANO

Il Fronte democratico per la liberazione della Palestina (Fdlp) è un gruppo di ispirazione marxista nato nel 1969 da una scissione in seno al Fronte popolare per la liberazione della Palestina (Fplp), fondato nel 1967. Suo capo è Nayef Hawatmeh, cristiano di confessione greco-ortodossa, nato nel 1935 a Salt, in Giordania. L'Fdlp è la terza principale componente dell'Olp (Organizzazione di liberazione della Palestina), dopo Al-Fatah di Yasser Arafat e l'Fplp. Il gruppo ha base a Damasco e fa parte della decina di formazioni radicali di diverse ideologie che si oppongono al processo di pace israelo-palestinese avviato con gli accordi di Oslo nel 1993. All'inizio degli Anni Settanta l'Fdlp avviò contatti con esponenti della sinistra israeliana e nel 1973 è stato il primo gruppo palestinese a proporre una trattativa con Israele, propugnando la «soluzione dei due Stati». Ma negli Anni '70 e '80 ha rivendicato numerosi attentati, assalti e sanguinose operazioni all'interno di Israele. Dopo gli accordi di Oslo, l'Fdlp ha abbandonato gli organi direttivi dell'Olp e solo nell'agosto '99 Hawatmeh e Arafat si sono incontrati per una riconciliazione. Nella foto militanti dell'Fdlp (sullo sfondo la foto del leader Hawatmeh) ascoltano in televisione un discorso di Arafat

Assalto suicida, fortino d'Israele a ferro e fuoco

Uccisi tre soldati. Anche tre coloni colpiti a morte da cecchini palestinesi

Aldo Baquis
TEL AVIV

Dieci minuti d'inferno, nella striscia di Gaza, che hanno nuovamente sollevato venti di guerra nei cieli di Gerusalemme: un fortino israeliano è stato attaccato e brevemente occupato nella notte tra venerdì e ieri da due militanti dell'Fdlp, il Fronte democratico per la liberazione della Palestina, che sono morti nell'audace azione in stile kamikaze dopo aver ucciso a loro volta tre militari israeliani e averne feriti altri sette. Un terzo membro del commando palestinese è riuscito a tornare indenne alla base. E ieri sera cecchini palestinesi hanno sparato su un'auto di coloni in una strada presso Ramallah uccidendo un bambino e i genitori. Gli altri due figli della coppia sono rimasti feriti. La responsabilità della sparatoria sarebbe stata rivendicata dalle Brigate al-Aqsa. Più tardi, a notte fonda, in risposta ai due attentati, carri armati e bulldozer israliani sono penetrati, fra spari delle artiglierie, nel settore meridionale della striscia di Gaza. Tra le parti sono state scambiate raffiche di mitragliatrice pesante.

L'infiltrazione nell'avamposto Marganit - un attendamento circondato da alte rampe di terriccio e protetto da torrette di guardia - è avvenuta alle tre di notte, quando gran parte dei militari di leva della brigata Golvati erano immersi nel sonno. I membri del commando, provenienti dalla cittadina palestinese di Khan Yunes, sono riusciti a neutralizzare la rete elettrificata eretta a protezione degli insediamenti di Bedolakh e di Azmona e si sono avventurati fra le serre agricole. Strisciando fra i sassi, sono riusciti a rendersi invisibili agli strumenti ottici delle guardie per le rilevazioni notturne. Nemmeno i sofisticati apparecchi di rilevazione termica hanno segnalato la loro presenza. A quanto pare uno dei membri del commando era un informatore palestinese dei servizi segreti israeliani: un doppiogiochista che conosceva alla perfezione tutti i sistemi di difesa.

Mentre la guida tornava sui suoi passi, Amin Abu Khattab e Hisham Abu Jammus si sono lanciati all'attacco parandosi improvvisamente davanti all'unico guardiano dell'attendamento, quando erano ormai a dieci metri di distanza. Da quel momento l'avamposto Marganit si è trovato per dieci minuti alla loro mercè. I due militanti palestinesi hanno lanciato dieci bombe a mano contro le tende dei soldati e hanno svuotato almeno due caricatori di Kalashnikov. «Abbiamo avuto l'impressione che gli attaccanti fossero molto più numerosi», hanno ammesso i feriti.

Anche dopo l'intervento di un'unità ausiliaria, che ha ucciso uno degli attaccanti, la situazione non è migliorata. Il secondo combattente palestinese è infatti riuscito a dileguarsi e si è dato alla fuga nei campi. Nella confusione i soldati si sono sparati gli uni sugli altri. Solo dopo un accanito inseguimento di quattro ore il fuggiasco è stato ucciso a sua volta, a poche centinaia di metri di distanza. «Siamo rimasti sorpresi dall'audacia degli attaccanti», ha riconosciuto il generale Doron Almog, comandante militare israeliano della zona. Dopo una prima indagine, i servizi di sicurezza israeliani hanno affermato che Abu Khattab era un membro della sicurezza preventiva palestinese, agli ordini del colonnello Muhammad Dahlan. Alcuni mesi fa, all'inizio dell'Intifada, un altro agente di Dahlan si era infiltrato in un avamposto israeliano di Gaza, uccidendovi due militari.

Come in altre occasioni analoghe in passato, le prime informazioni sull'attacco al fortino sono state divulgate dal Libano, dalla televisione al-Manar dei guerriglieri Hezbollah. Un'ulteriore indicazione del crescente coordinamento fra la direzione dell'Intifada e i vertici Hezbollah. Proprio a Damasco, dove ha sede la direzione del Fronte democratico per la liberazione della Palestina, si trovava ieri in visita il ministro palestinese Nabil Shaath, impegnato a organizzare uno storico incontro fra Yasser Arafat e Bashar Assad. «Abu Ammar (Arafat) verrà sicuramente a Damasco, ormai è solo una questione di date», ha detto Shaath.

Impegnato in una visita in Estremo Oriente, Arafat ha ieri lanciato un nuovo appello alla comunità internazionale per l'invio immediato nei Territori di una forza di osservatori. Arafat ha inoltre criticato gli Stati Uniti per non aver impedito a Israele di ricorrere alle sofisticate armi di loro produzione (elicotteri e carri armati) per la repressione della rivolta.

L'attacco nel cuore della notte. Granate e raffiche di Kalashnikov contro le tende dei militari. Sette i feriti Muoiono due degli aggressori, uno fugge

Nel secondo attentato ieri sera su una strada presso Ramallah assassinati un bambino e i genitori che transitavano in auto Feriti gli altri due figli

I SERVIZI SEGRETI IN ALLARME: SONO DESTINATE A MOLTIPLICARSI

Si studiano le «bombe umane» nella speranza di disinnescarle

retroscena

TEL AVIV

UNA offensiva del genere non ha eguale al mondo. Mai finora, in nessuna parte del pianeta - affermano esperti israeliani di sicurezza - si erano registrati una trentina di attacchi suicidi in meno di un anno. E il fenomeno, aggiungono, è destinato a crescere. Ieri, prima di partire all'attacco disperato all'avamposto israeliano a Rafah, anche i due combattenti del Fronte democratico di liberazione della Palestina, di ispirazione marxista, hanno registrato in una videocassetta il messaggio di addio - tipico dei guerriglieri islamici - in cui spiegano di aver voluto rispondere «ai crimini di Sharon». In futuro, secondo questi esperti, non è escluso che anche militanti di Al-Fatah si offrano volontari per le missioni suicide. In quel caso, il numero degli attacchi sarebbe destinato a crescere a ritmo esponenziale.

Lo stesso segretario generale degli Hezbollah, lo sceicco Hassan Nasrallah - considerato uno dei principali teorici degli attacchi suicidi - ha avuto parole di ammirazione verso i combattenti palestinesi. «Noi Hezbollah - ha detto - abbiamo condotto solo dieci attacchi suicidi in 17 anni di lotta contro l'occupazione israeliana».

Israele cerca dunque di trovare nella psicologia delle «bombe umane» potenziali un elemento su cui intervenire per disinnescarle in tempo. Nei giorni scorsi il viceministro della sicurezza Gideon Ezra, ex vicecomandante dello Shin Bet (il servizio di sicurezza interno), ha destato scalpore quando ha suggerito di colpire sistematicamente i familiari dei kamikaze palestinesi per dissuadere che li volesse emulare.

Ezra è rimasto evidentemente colpito da episodi come quello del kamikaze immolatosi con un ordigno mesi fa a Natanya, che prima di partire per la missione aveva comprato una scatola di cioccolatini per la madre. Se avesse saputo che con il suo attacco l'avrebbe automaticamente trasformata in un obiettivo delle unità di élite israeliane - ragiona Ezra - forse avrebbe avuto un ripensamento. Ma dagli Usa è giunta una presa di posizione molto secca: progetti del genere genereranno orrore.

Nel frattempo gli agenti e gli psicologi dello Shin Bet sono impegnati a studiare tre «bombe umane» viventi: giovani palestinesi catturati e neutralizzati nelle settimane scorse, pochi minuti prima di entrare in azione. Uno aveva scoperto in extremis un difetto nel detonatore, uno aveva avuto un ripensamento, il terzo è stato immobilizzato dall'autista di un autobus.

Conversando con loro, cercano di entrare nel mondo degli adolescenti palestinesi e di comprendere in che misura l'indottrinamento ricevuto nelle moschee sia stato interiorizzato. Si cerca inoltre di capire se il candidato all'attacco suicida sia nel suo gruppo politico una figura di spicco, oppure un marginale. Se sia un ideologo inflessibile, oppure al contrario una persona caratterizzata da instabilità psichica e imprevedibilità. Parte dei kamikaze erano brillanti studenti universitari, altri invece erano considerati persone eccentriche.

In queste indagini sistematiche, i servizi segreti israeliani hanno intanto appurato - con una dose di sorpresa tutta occidentale - che la promessa di raggiungere il Paradiso e di essere in accolti, a missione compiuta, da 72 vergini viene presa sul serio dai candidati al martirio. Al punto che uno di questi, esploso due mesi fa a Gaza, aveva avuto cura di lasciare il proprio organo sessuale per evitare lesioni [a. b.]

Sul lettino degli psicologi dello Shin Bet tre mancati kamikaze: si cerca di entrare nel loro mondo, di capirne la personalità e le debolezze in modo da intervenire in futuro

Due momenti della stessa tragedia: Amin Abu Hatab mentre spiega davanti a una telecamera i motivi del suo attacco e, sopra, all'obitorio di Rafah

GLI ATTACCHI DELLA MORTE

Attentati che hanno seminato il terrore

4 MARZO - Militante di Hamas esplode a Natanya. Tre morti.
27 MARZO - Attivista islamico esplode a Gerusalemme. Un morto.
22 APRILE - Palestinese esplode nel centro di Kfar Saba. Due morti.
18 MAGGIO - Militante di Hamas esplode all'ingresso di un centro commerciale. 16 morti, 90 feriti.
25 MAGGIO - Hadera, kamikaze in azione nella stazione centrale degli autobus. Un morto.
29 MAGGIO - Due attacchi suicidi a Gaza, due morti.
1 GIUGNO - Militante di Hamas semina la morte in una discoteca di Tel Aviv. 19 morti, 100 feriti
22 AGOSTO - Kamikaze con una jeep si fa esplodere presso una colonia di Gaza. Tre morti.
16 LUGLIO - Bomba umana nella stazione di Benyamina. Tre morti.
9 AGOSTO - Kamikaze in una pizzeria di Gerusalemme. 16 morti, 90 feriti.
12 AGOSTO - Palestinese esplode in un caffè. Un morto, 10 feriti.

«Abusi della polizia contro i ragazzi dell'Intifada»

Particolareggiata denuncia dalle organizzazioni per i diritti umani dei due campi

Bruno Philip
GERUSALEMME

Percosse, minacce di morte, intimidazioni: una decina di ragazzi palestinesi arrestati all'inizio dell'Intifada sono stati vittime di questi abusi da parte della polizia, secondo un gruppo israeliano per la difesa dei diritti umani. Tutti originari di Husan, un grosso borgo vicino a Betlemme ma situato in una zona controllata dallo Stato ebraico, questi adolescenti fra i 15 e i 17 anni sono stati quasi tutti arrestati a casa loro, di notte, e poi portati al posto di polizia di Gush Etzion, in una vicina colonia ebraica. L'accusa: aver lanciato sassi contro le forze dell'ordine.

Il Centro israeliano d'informazione sui diritti umani nei Territori occupati (B'Tselem) ha raccolto, insieme con un'analoga organizzazione non governativa palestinese, Al Haq, le testimonianze dei ragazzi, che sono stati recentemente scarcerati per «buona condotta» dopo circa dieci mesi di prigione. Chi ha interrogato gli adolescenti sottolinea che i colloqui sono stati messi a confronto e in molti casi ripetuti per verificare che i ragazzi dicessero la verità. «Pensiamo che quanto è avvenuto al posto di polizia di Gush Etzion rifletta i metodi usati dagli israeliani nelle carceri e nei commissariati del paese», dice Omar, un militante palestinese per i diritti umani.

Lior Yavne, portavoce di B'Tselem, che ha sede a Gerusalemme, è un po' più cauto, ma giunge a un'analoga conclusione: «Il posto di polizia di Gush Etzion sembra detenere, per quanto se ne sa oggi, il record di maltrattamenti contro i palestinesi. Ad ogni modo gli episodi di abuso di potere nei confronti dei palestinesi sono molto diffusi in Cisgiordania. Ma per quanto riguarda il problema dei maltrattamenti di adolescenti abbiamo avviato inchieste negli altri 13 commissariati di polizia cisgiordani».

L'associazione Defence for Children International ha una Sezione Palestina con sede a Ramallah. Il rapporto che ha appena diffuso sulla situazione dei bambini nei Territori rivela che «300 bambini e adolescenti di età inferiore ai 18 anni sono stati arrestati dall'inizio dell'Intifada, e 180 sono ancora in carcere».

«Generalmente - dice Georges Abu Zuluf, direttore di Defence for Children per la Palestina - i poliziotti strappano i ragazzi alle famiglie a notte fonda, terrorizzando il quartiere, li spingono brutalmente in una jeep dove li fanno stendere sul pianale insultandoli e picchiandoli. Poi le vittime vengono bendate o incappucciate: tutto questo è illegale in base alla Convenzione Onu sui diritti dell'infanzia. A volte i poliziotti hanno costretto le vittime a bestemmiare contro Maometto o minacciato di stuprare le loro sorelle se non avessero confessato i loro crimini».

Interrogato da B'Tselem sulla vicenda dei ragazzi di Husan, il commissario Rafi Yaffe, portavoce delle forze di polizia nel distretto, si è limitato a rispondere per lettera che queste notizie erano «oggetto di un'inchiesta» e che la legge proibisce di fornire ulteriori dettagli finché l'indagine è in corso. Yaffe ha aggiunto che «le forze di polizia lottano duramente contro la violenza dei palestinesi che ha provocato la morte di centinaia di persone e ha fatto molti feriti».

I difensori dei diritti umani sottolineano che i ragazzi sono stati arrestati dai poliziotti a casa loro, non sono cioè stati sorpresi con i sassi in mano durante gli scontri, e senza ordine di cattura. Questo tipo di trattamento rafforza la convinzione dei palestinesi di essere vittime di un «punizione collettiva» da parte delle forze di sicurezza che, secondo i dati pubblicati dalla stampa israeliana, hanno ucciso oltre 70 bambini e adolescenti durante la «guerra delle pietre», cioè fra l'ottobre del 2000 e l'inizio di quest'anno, prima che il conflitto si militarizzasse.

Secondo un'altra militante dei diritti umani israeliana, Yael Stein, ricercatrice di B'Tselem, «la cosa grave che fanno i soldati è cercare di estorcere confessioni con la forza, poi costringere le vittime a firmare le deposizioni per avere prove tangibili del loro coinvolgimento negli scontri». Perché per gli israeliani - ed è un argomento di discordia permanente fra i due campi - una pietra può uccidere: considerano dunque l'uso di quest'«arma» - ben misera di fronte a un fucile d'assalto, un mitra o un carro armato - un atto grave.

La signora Stein punta poi il dito su una realtà dolorosa per lei, militante per la pace: «L'indifferenza quasi totale che ha accolto la pubblicazione del nostro rapporto in Israele». Unica eccezione, il quotidiano popolare «Yediot Aharonot», che ha dedicato un paginone fotografico e un lungo articolo del suo inviato sul posto nel suo magazine del weekend ai «ragazzi di Husan». E conclude furente: «Il nostro rapporto non ha provocato la minima reazione alla Knesset».

Copyright Le Monde

Arresti non in flagrante, percosse, confessioni estorte con la violenza e l'intimidazione. Alcuni sono stati costretti a bestemmiare. Il gruppo B'Tselem: il nostro rapporto non ha suscitato nessuna reazione alla Knesset

Un giovane palestinese durante gli scontri di ieri. Sono migliaia gli anonimi protagonisti dell'Intifada

STOCCATE ALL'EX GUARDASIGILLI | DAL «CORRENTONE» E DALLA SINISTRA

LEONI: SORVOLA SUGLI ERRORI PASSATI

Sugli errori commessi dalla Quercia nel recente passato, cioè negli anni dei governi di centrosinistra, Piero Fassino «continua a sorvolare». A commentare criticamente le ultime dichiarazioni del candidato alla guida dei Ds, è il segretario Ds del Lazio, Carlo Leoni, tra i firmatari della mozione Giovanni Berlinguer. «Se è vero che dobbiamo cambiare, affinché il cambiamento sia credibile bisogna fare una autocritica seria: senza errori, non saremmo arrivati a quel minimo storico del quale parla lo stesso Fassino... Così non è credibile lo slogan "o si cambia o si muore"»

BANDOLI: MANCA L'AUTOCRITICA

«Basta con le polemiche brutali su nomi, cognomi, età. Dopo la formalizzazione della candidatura di Berlinguer mi è sembrato deprimente che tutti si siano concentrati su questi elementi». Per Fulvia Bandoli, esponente della sinistra Ds, il punto debole dell'analisi di Fassino è la mancanza di autocritica: «Non si può dire che "ci sono stati degli errori ma ora si deve guardare avanti". È necessario guardare in faccia questi errori, come hanno fatto in passato i socialdemocratici tedeschi, inglesi, francesi. Qui non servono cambiamenti radicali, ma radicalissimi»

«Berlinguer o Fassino? Se non decidiamo ora il leader sarà Rutelli»

Alla festa dell'Unità di Bologna, il congresso è cominciato tra i viali «Giovanni è una persona perbene, ma non ci basta il suo cognome»

Antonella Rampino

Inviata a BOLOGNA

Al Festival dell'Unità di Bologna, la sera dell'inaugurazione venerdì 23 agosto sono stati rinvenuti due operai. Giacevano con aria sorniona, in un angolo della Tenda Rossa nella quale Furio Colombo diceva un'infinità di cose di sinistra. Dimenticare Altan, e le fulminanti dolciamare ironie di Cipputi. L'operaio parla ancora e sempre come un politico: «Il partito si sgretola come l'asfalto di Bologna sotto il sole del Guazza». Disincanto negli occhi, delusione nella voce, se in un giro d'opinione tra il popolo diessino si chiede anche all'operaio cosa ne pensa della candidatura di Giovanni Berlinguer, del ritorno della memoria e dell'idealità che quella candidatura porta con sé, Vito: «Ci siamo dovuti sentir dire che la Melandri non andava bene perché un operaio non l'ha mai visto in vita sua, e questo dopo che financo i sindacati proclamano che tanto noi non esistiamo. In, sono vent'anni che lavoro le materie plastiche». Nerio: «A noi la Melandri ci andava pure bene...Non faccia la spiritosa, carina è carina, ma che c'entra? Andava bene perché se si decide di fare la finta sinistra, non ho capito perché Giovanni Berlinguer dovrebbe essere meglio di lei...». Come come? Un Berlinguer? Il fratello di Enrico, un epigono di Togliatti? «Ma scusi: ci spiegano che il problema è la transizione, che Giovanni Berlinguer fu il segretario per tre anni e poi si vede. E perché? Perché c'è Cofferati dietro l'angolo? No: perché non si sa più chi siamo, e dunque non sappiamo nemmeno cosa dobbiamo fare. Se siamo in transizione, diciamolo. Diciamolo, che ci vogliono anni perché troviamo una linea politica. E allora, tanto vale che Fassino e Berlinguer si mettano assieme». Ovvero, aggiunge Vito, «il deus ex machina non c'è. L'operazione Berlinguer è un'operazione Natta: dà la sicurezza di non decidere, e mette d'accordo tutti». Il capannello si allarga. Il popolo vuol dire la sua. Virgilio ha 55 anni, 35 passati in carriera, iscritto pci-pds-ds: «Quand'ho sentito Berlinguer ho sgranato gli occhi. Certo che volevamo bene a Enrico, ma lui mica tiene dal cielo la mano sul capo del fratello...Dobbiamo scegliere tra lui, Fassino e Morando. Nel partito, non si è mai personalizzato fino a questo punto. Lo sa come finisce? Come a Bologna, che a furia di bruciare candidati, ha vinto il Guazza. Quello che dovremo fare, tra un po' se lo dirà Rutelli». Si avvicina uno giovane giovane, aria da professorino. «Sono Luca Molinari, ho 23 anni e fo lo storico, la vuol sapere la mia? Candidare Berlinguer è la sconfessione di cinque anni di buongoverno: mentre lui si occupava di bioetica, Fassino doveva fronteggiare da ministro la rivolta delle carceri». E poi, «non lo dice nessuno, ma è troppo anziano, e per di più scienziato: che ci fa, col partito, uno così?», sbotta Maurizio Mora, geometra, 59 anni. «Giusto, meglio una faccia nuova. E meglio ancora una donna, Livia Turco per esempio, una che dice sempre cose sensate» scuote la testa Marco, 29 anni, cameraman.

Giri giri, pure i vialoni polverosi della Festa che è sempre più una fiera, e ti accorgi che del simbolo dinastico, del nome prestigioso, dell'icona che tutti si immaginano stampata a lettere di fuoco nella memoria, fosse solo per il Berlinguer ti voglio bene di Benigni, non c'è traccia. «Io sono una ragazza di Berlinguer» si presenta la signora Paola dell'Enoteca Coltiva. Le «ragazze di Berlinguer» sono una generazione di fanciulle, che entrarono in massa nelle sezioni del centralismo democratico, e fu la prima volta che un partito postcominternista si apriva al femminile. «Davvero candidano Giovanni? Mi fa piacere, è una bella persona. Io credevo fosse Luigi, è stato ministro, fa politica attiva. Giovanni, era scomparso dalla scena. Io comunque voto Fassino, ma glielo devo dire a D'Alema quando passa a salutare, perché non il nostro Bersani?». E la suggestione del cognome? «Scusi sa, ma premesso che decidere per chi votare non sarà facile, vorrei dirle che a noi ci hanno spiegato per anni che la storia non la fanno i leader ma le masse, figurarsi la politica. Sennò, mi metto nome Napoleone e vado...» taglia corto il Guido, avventore con calice di barolo chinato, cinquantenne anche lui.

I festival dell'Unità sono così, i leader prima del dibattito passano a salutare i cuochi. Poi vanno a cena, e ripassano in cucina. «Giovanni Berlinguer? È certo che me lo ricordo, passava qualche volta con Enrico», dice l'Enzo Cappucci classe '36, iscritto la prima volta tra i "pionieri" nel '46. «Quand'è morto lui, è morto nostro padre. Ma era l'84, sono passati sedici anni, e saranno una decina che il Giovanni nella politica non ci sta. Che devo fare? Voterò Fassino. Noi si vota la politica, mica i cognomi». E' sera, il ristorante di Enzo, "Le Langhe" , si riempie. Mica male se si ricandida un Berlinguer, una scusa sai, mai prima si va a cena». Solo dopo il trionfo di formaggi e il bonnet la teen-ager Nadia risponde «ebbé, che c'è di strano se hanno candidato quello che a noi ci ha riformato la scuola?». Gomitata nel costato della bionda (diciassettenne) Patrizia, «scema, quello è il cugino, questo è il fratello dell'Enrico, meno male che ancora non vai a votare, va'...». Berlinguer il ministro o Berlinguer lo scienziato, un Berlinguer è sempre un parente dell'Enrico, come un qualsiasi Kennedy di fronte al mito JFK. Ma Berlinguer Giovanni, per Nadia e Patrizia, resta un Ufo. «Berlinguer chi? Giovanni? Boh...».

Militanti diessini alla festa dell'Unità

Morando

«Non ritiro la candidatura»

ROMA

«Io che rinuncio alla candidatura? Un'invenzione». Enrico Morando, candidato segretario dei Ds per la mozione «liberal» non ci sta, i titoli di giornale che lo danno come pronto a ritirare la sua candidatura per sostenere Piero Fassino in cambio di un paio di «concessioni» proprio non gli sono piaciuti. «La nostra mozione è pronta. È già cominciata la raccolta delle firme.

«Non c'è una sola ragione sensata per ritenere che, oltre a Claudio Petruccioli e Lanfranco Turci, personalità come Michele Salvati, Augusto Barbera, Carlo Rognoni, Giovanni Pellegrino, Anna Bucciarelli, Monica Bettoni, Francesco Tempestini, Graziella Pagano, Erminio Quartiani, Magda Negri, Franca Prisco, ecc. non siano di rilievo almeno pari a quello dei componenti i nutriti elenchi che accompagnano di solito i nomi di Berlinguer e Fassino». I contenuti della mozione? Costituente del nuovo, unitario partito del riformismo socialista. Ulivo come casa comune dei riformisti. Una stabile federazione titolare della proposta di governo alternativa al centrodestra. Più regole per scegliere il candidato premier e gli altri candidati (primarie per legge) e Convenzione Nazionale democratica per i programmi.[1] Infine, riforma del partito, «uscendo dallo schema: centro che dirige più eventuali dissidenti di destra e di sinistra, variamente tollerati. Lo schema tipico del vecchio Pci».

Euro. Il succo del discorso.

Quanto vale un euro, fino a quando valgono le lire.

Dal 1 gennaio 2002 l'euro è in circolazione. Un euro vale 1936,27 lire. Il suo valore non può cambiare. Dal 1 gennaio al 28 febbraio, lira ed euro circoleranno insieme ma le lire serviranno unicamente per i pagamenti in contanti. Dal 1 marzo 2002 le lire perderanno valore legale. Per dieci anni si potranno cambiare presso la Banca d'Italia.

Comitato Euro e Unione Europea

L'euro entra nel quotidiano

ATTENTATO IN LAGUNA | LE POLEMICHE

ROBERTO CASTELLI
«Da un anno abbiamo previsto che avrebbero cercato di fermare con ogni mezzo il cambiamento. Casarini? Su di noi dice frasi pericolose»

LUCA CASARINI
«Tutti i sapientoni facciano autocritica Ora mi chiedo: chi ha scritto la rivendicazione dei Nuclei antimperialisti?»

PECORARO SCANIO
«Il governo combatta tutti gli estremismi e non sottovaluti la pericolosità dei neonazisti solo per attaccare la sinistra»

Indagati due estremisti di destra a Venezia

Per la bomba al tribunale perizia sui vestiti in cerca di tracce d'esplosivo

Mario Lollo
VENEZIA

La bomba al tribunale di Venezia ora ha due indagati. Sono due estremisti di destra veneziani. Il magistrato ha disposto giovedì una perizia sui loro indumenti, vestiti, guanti, scarpe, sequestrati nelle rispettive case, per accertare l'eventuale presenza di tracce di esplosivo: evidentemente ritiene di poter avere elementi utili per stabilire se uno di loro abbia a che fare con la bomba fatta scoppiare sotto il palazzo di giustizia a Rialto.

Non è chiaro se siano indagati per strage oppure per reati minori. Si tratta di due giovani di 27 e 28 anni: uno fa il gestore di un locale nel centro storico, l'altro, senza occupazione fissa, avrebbe alle spalle diversi lavori occasionali compreso quello di cameriere. Non sarebbero esponenti di primo piano dell'estremismo di destra, ma comunque orientati verso quell'ambiente.

Durante le perquisizioni sarebbero stati trovati materiali definiti «interessanti», compresi un volantino scritto a mano e una maglietta con sopra stampato il volto di Benito Mussolini che il proprietario ha detto aver acquistato durante una gita a Predappio, dove c'è la tomba del duce.

I difensori, Emanuele Battain e Gaio Tesser, confermano l'iscrizione nel registro degli indagati, in termini deduttivi: «L'avviso dell'accertamento equivale a un'informazione di garanzia», dicono. Battain, d'altro canto, si dice sicuro della totale estraneità ai fatti del suo cliente, che addirittura avrebbe negato di essere militante o solo simpatizzante di destra e avrebbe riferito che all'ora dell'esplosione stava dormendo.

Nei giorni scorsi era stata perquisita anche la casa di un terzo presunto estremista, probabilmente giudicato poi estraneo, visto che a lui il sequestro dei vestiti non è stato fatto. In realtà, a proposito di quelle perquisizioni, si era sparsa la voce che sul versante «politico» il pm Felice Casson stesse cercando più gli autori delle telefonate di rivendicazione che gli autori dell'attentato. La perizia sui vestiti sembra invece rilanciare la matrice politica, cui lo stesso magistrato fin dall'inizio pareva aver dato scarso peso. Degli esami sono stati incaricati il colonnello in pensione Lucio Montagni, già comandante della IV Direzione di Artiglieria di Mestre, e il capitano Gregorio Adolfo.

Per conoscere l'esito ufficiale degli accertamenti ci vorranno trenta giorni. Fin dalla prossima settimana, invece, gli esperti del Ris di Parma potrebbero consegnare ai magistrati inquirenti Felice Casson ed Emma Rizzato i risultati delle analisi sulla composizione dell'esplosivo e il sistema di innesco.

Proseguono nel frattempo le indagini sui tabulati telefonici di tutte le chiamate effettuate da e per Venezia intorno alle 3 della notte del 9 agosto, l'ora dell'esplosione. La lista è stata scremata, riducendosi a una decina di apparecchi fra cellulari e telefoni fissi. Non si è in grado di sapere se vi siano anche i telefoni dei due estremisti di destra indagati. Certo è che la decisione di perquisire le tre case e sequestrare gli indumenti di quei due personaggi potrebbe essere scaturita proprio dall'esame dei tabulati telefonici.

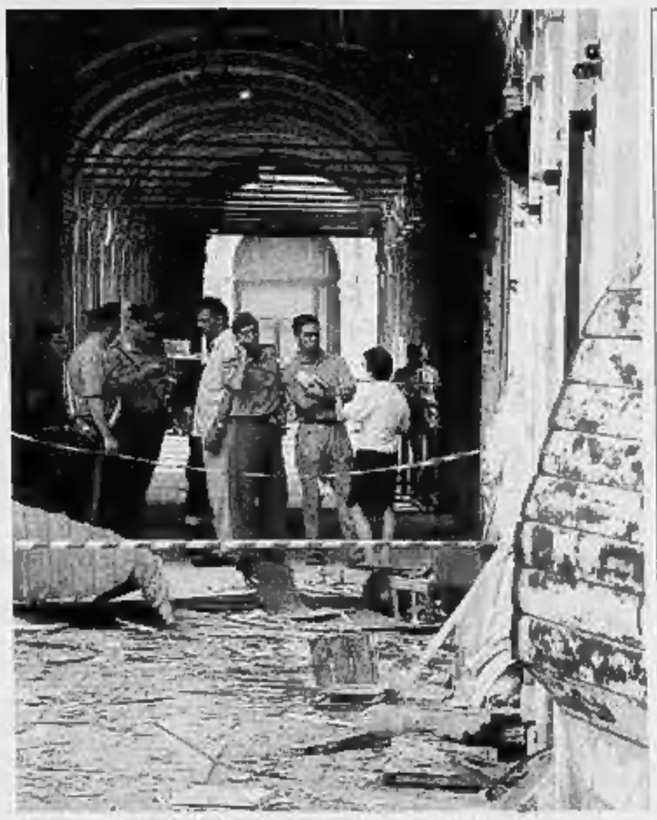

Un'immagine dell'esplosione avvenuta nel tribunale di Venezia

«Una mente dietro le quinte»

Il procuratore generale Caizzi cauto «Per parlare attendiamo l'inchiesta»

Vincenzo Tessandori

Quale disegno politico criminale potrebbe nascondere un attentato come quello al tribunale di Venezia?
«Troppo facile o troppo difficile. Io non ho una sfera di vetro in cui leggere».

La cautela del dottor Giovanni Caizzi, procuratore generale di Venezia, è figlia di un'esperienza lunga e a momenti tormentata: era sostituto procuratore a Milano quando Cosa nostra decise di allargare le proprie attività al Nord, e anche quando il terrorismo di destra e quello di sinistra aggredirono quella città.

Ma questa bomba è figlia del caso o di un preciso disegno?
«No, del caso no. E' qualcosa che s'innesta in una situazione in atto nel paese, e non vorremmo essere smentiti ancora una volta da una realtà che va oltre le illazioni. Quando ero magistrato operante, attivo nelle indagini, e non lo sono più da tempo, ero legato semplicemente allo sviluppo degli elementi raccolti che trovavano delle connessioni, delle conferme e gradualmente prendevano consistenza e assumevano una loro fisionomia. Eppoi...»

Che cosa?
«Esiste un problema. Credo che in un passato anche recente, si siano tutti esercitati nel fare valutazioni: in Italia si vuol dare una formula e un'interpretazione, una definizione a tutto per tutto. Questo si può fare dentro la nostra testa, ma ne risulta una confusione somma».

Il che significa?
«E' perfin ovvio: solo le indagini possono portare a qualcosa».

Questo stato di cose nasce ora o viene da lontano?
«In tutti i paesi, e in Italia credo che la storia insegni, esistono situazioni latenti che si evidenziano in determinate circostanze con un filo che può sembrare logico o illogico, a seconda dei punti di vista. C'è un'irrequietezza totale legata a una situazione contingente che viene da lontano, che si modifica col tempo. In cui se ne innestano di nuove che finiscono per generare derive di questo tipo. Dietro o al di là di queste derive o di questi episodi, senz'altro c'è una mente, qualcuno che si propone qualcosa».

Considerato che abbiamo accennato a origini remote, questa mente può essere sempre la stessa?
«Una volta si parlava del Grande Vecchio. Sono deviantì queste definizioni. Ci vorrebbe una mappa di gruppi e gruppuscoli, ed esercitarsi nello studio. Occorre un laboratorio, non sperimentale ma valutativo: e tutto ciò va lasciato a chi si esercita in questo genere di operazioni. Come magistrato devo dire che la sola guida possibile per arrivare a far luce sia un'indagine articolata che produca risultati».

I gruppi criminal-politici o semplicemente delinquenziali seguono liturgie precise: i dinamitardi di Venezia a chi sembrano ispirarsi?
«Qui finiamo nello specifico. Con una domanda di questo genere si vorrebbero accostare episodi o fenomeni o particolari o personaggi nei vari tempi. Certo, è un lavoro di ricerca in cui ci si può «esercitare».

Perché il tritolo?
«Il tritolo ha illustri occasioni precedenti e famosi e noti antenati».

Infatti. Un tempo si diceva: i rossi sparano, i neri mettono le bomba. Poi la mafia ha fatto saltare il teorema. Ipotesi destra, ipotesi sinistra, ipotesi mafia e poi ipotesi Servizi, non soltanto nostri. Quale la più verosimile?
«Si scomodano proprio queste ipotesi e molti si esercitano, anche doverosamente, perché fatti del genere sono sconvolgenti e alimentano i peggiori sospetti: ma sono vecchie. In passato non era difficile scorgerle in certe cose che non hanno trovato conferma, con riferimento anche a movimenti terroristici stranieri, di particolari fonti. E' un esercizio, non porta a niente se non che va ad alimentare tutta una situazione di sospetti».

Il lavoro del pubblico ministero Felice Casson è sui fatti?
«Certo. E qualsiasi magistrato può e dovrebbe lavorare soltanto sui fatti».

IL SOTTOSEGRETARIO: «PERCHE' NESSUN ESPONENTE DELLA SINISTRA HA ESPRESSO SOLIDARIETÀ ALLA LEGA?»

«Il terrorismo non ha un solo colore, serve l'unità»

Mantovano: l'opposizione faccia la sua parte

Alfredo Mantovano
sottosegretario all'interno

intervista
Guido Ruotolo

HA sentito, sottosegretario Mantovano, che per la bomba al Tribunale di Venezia sono indagati due estremisti di destra?
«Naturalmente, occorrerà aspettare l'esito delle indagini ma intanto questa notizia rafforza la necessità di una unità politica contro il terrorismo, visto le difficoltà, al momento, di individuare una sola matrice della violenza a fini politici».

Ma come, da alcuni suoi colleghi di governo e di maggioranza si respinge l'invito all'unità...
«Io penso che ognuno debba fare la sua parte. Ricordo che lo stesso giorno in cui esplose la bomba al "manifesto", Gianfranco Fini andò subito nella sede del giornale per esprimere la sua solidarietà senza però...».

E allora?
«La stessa cosa non è accaduta a Vigonza. Non c'è stato alcun esponente dell'opposizione che ha espresso solidarietà alla Lega. Lo dico non per colpevolizzare qualcuno ma per sottolineare che l'esigenza di una unità politica contro il terrorismo si esprime anche attraverso gesti simbolici, e per Vigonza questo non si è verificato».

Terrorismo, Genova, ordine pubblico, malessere all'interno delle forze di polizia. Sottosegretario Mantovano, il ministro Frattini ha criticato la procura di Genova per gli avvisi di garanzia ai poliziotti. E lei?
«Non mi sento di censurare i comportamenti dell'ufficio giudiziario di Genova, che sta procedendo ad accertamenti individualizzati e ha messo da parte qualsiasi ipotesi di coinvolgimenti di massa di interi reparti di polizia».

La ferita di Genova continua a non cicatrizzarsi. L'opposizione vede in certe prese di posizione, e in certi comportamenti delle forze di polizia, il tentativo della destra di cavalcare l'ordine pubblico, di strumentalizzare il malessere della polizia. E' così?
«Le forze dell'ordine non appartengono ad alcun partito politico e l'ordine e la sicurezza sono beni che devono stare a cuore di tutti. Il richiamo all'unità che ha fatto lo stesso presidente Berlusconi a Genova è per rendere evidente alle forze di polizia che hanno dietro di loro la nazione e tutte le forze politiche. Altro discorso è che la maggioranza e il governo devono affrontare i problemi concreti posti da Genova: la formazione delle forze di polizia, il loro equipaggiamento, le risorse da destinare - e la Finanziaria provvederà ad aumentare i fondi a loro disposizione - la consistenza numerica».

Propone di aumentare gli organici delle forze di polizia?
«Nei cinque anni di governo del centrosinistra il saldo degli organici delle forze di polizia si è chiuso in negativo, con trentamila uomini in meno tra unità effettive e virtuali. E per virtuali intendo la restrizione provocata dalla riduzione dell'orario di lavoro e la contrazione degli straordinari».

Un suo collega di partito, Valditara, ha proposto l'apertura di un fondo di sottoscrizione per pagare la difesa ai poliziotti indagati per i fatti di Genova. Lei sottoscriverà?
«Il mio ruolo istituzionale me lo sconsiglia. Ma poi vorrei ricordare che la difesa nei confronti di indagati dipendenti dello Stato può essere assunta dall'Avvocatura dello Stato, ed esistono altre forme di assistenza e di contribuzione straordinaria».

Le dichiarazioni del ministro Frattini, le iniziative del suo collega Valditara in ogni caso alimentano un conflitto tra magistratura e politica. Non è il caso di raffreddare queste tensioni?
«Sui fatti di Genova si sta vivendo un enorme paradosso; tutti i vari protagonisti hanno ragioni da rivendicare e torti che si ha difficoltà a individuare. I poliziotti trovano incredibile che rischiano la vita per reggere l'onda d'urto dei violenti e si ritrovano indagati. Ma è anche vero che per singole ipotesi di deviazioni, di eccessi nell'uso della forza, il nostro Codice di procedura penale prevede dei passaggi formali, primo dei quali è l'iscrizione sul registro degli indagati. Ed è quello che sta accadendo ora. Forse è il caso di avere pazienza, di saper aspettare qualche settimana per vedere ridimensionate le ipotesi d'accusa».

Silvio Berlusconi non vuole il vertice Fao a Roma. Nel governo si sono avute prese di posizione contrarie, ondivaghe sui vertici Fao e Nato. Cosa c'è dietro a questa incertezza?
«Il problema dell'ordine pubblico si sta proponendo in occasione di appuntamenti internazionali o istituzionali. Non se ne parla ancora sulle pagine nazionali dei giornali, su quelle locali pugliesi sì: il movimento no-global ha annunciato di voler contestare il presidente Berlusconi che sarà a Bari, l'8 settembre, per inaugurare la Fiera del Levante. Si è organizzato e consolidato nel paese un movimento antigovernativo che ha la piazza come teatro e che teorizza l'uso della violenza. Il vertice Nato si farà a Napoli, la Fiera del Levante sarà inaugurata l'8 settembre, per il vertice Fao la situazione è più complicata».

«Io non me la sento di censurare i comportamenti dell'ufficio giudiziario di Genova: procede infatti ad accertamenti individuali e non coinvolge in massa interi reparti di polizia»

«I no-global intendono contestare Berlusconi anche alla Fiera del Levante C'è un movimento antigovernativo che ha la piazza come teatro e teorizza la violenza»

Padova, dubbi sulla pista politica

Nelle ultime settimane piazzati altri tre ordigni, non sono esplosi

Claudio Giacchino
inviato a PADOVA

«I politici la fanno semplice, parlano di pista terroristica quando nulla supporta la tesi. Oggi come oggi, dovessimo scommettere mille lire che la bomba contro la sede della Lega di Vigonza, beh, non le scommetteremmo, sarebbe come giocare a testa e croce. Le possibilità che l'esplosione abbia una matrice politica sono del cinquanta per cento: l'altro cinquanta vale per l'ipotesi che l'attentato sia collegabile alla delinquenza comune, a una questione di appalti».

Così dicono gli inquirenti e ricordano che l'inchiesta non può fondarsi su testimonianze concrete. Ricordano pure che a Padova i «fuochi notturni» stanno diventando un'abitudine, che nelle ultime settimane altre bombe erano state collocate da mani ignote contro edifici cittadini. «Non se n'è mai parlato, non sono assurte a notizia di dimensione nazionale per una semplice ragione: non sono esplose».

I bombaroli avevano preso di mira il negatore di dischi appartenente alla catena britannica e mondiale della Virgin, dunque un simbolo della globalizzazione. «Per fortuna, non ha funzionato, il meccanismo s'è inceppato. E pensare che non era affatto rudimentale. Il botto avrebbe fatto danni notevoli, la tanica di benzina che salta in aria è sempre strumento efficace. Certo, non sarebbe successo lo sfracello di Vigonza, però...». L'altro fallimento è avvenuto in periferia, nella zona industriale dove sorge la sede di Forza Italia. «Anche qui ha fatto cilecca l'innesco».

Mesi fa, a Monselice, invece, una bomba di limitata potenza aveva danneggiato la casa dei forzisti a Monselice. «Analogo attentato è riuscito, a luglio, a Este, contro un palazzo che ospita uffici di ditte padovane e rappresentanze di multinazionali. Nell'edificio c'è anche un ufficetto della Cisl: impossibile dire se era l'obiettivo dell'ordigno, di fattura piuttosto elementare». Nessuno di questi recenti «fuochi notturni» è stato rivendicato. «E per l'insuccesso e per la ridotta resa della deflagrazione. Quanto all'esplosione di Vigonza, i messaggi di paternità giunti a Roma sono risibili, non spiegano niente, avranno una sola conseguenza: la moltiplicazione delle rivendicazioni».

Gli inquirenti, pur dimostrando scetticismo sulla pista politica, riconoscono che l'escalation di attentati non è casuale, la paragonano all'attività di un vulcano «che borbotta, emana lapilli, lingue di lava e ogni tanto fa un botto più forte. Che da tutto questo possa prima o poi uscire qualcosa di grave è anche naturale. Però, allo stato delle cose, non abbiamo in mano un elemento che è uno per affermare con sicurezza che a Vigonza sia stato perseguito un fine terroristico. Le indagini più difficili riguardano proprio le bombe, gli ordini sono molto labili. E mai che ci sia il conforto di testimonianze. Nessuno ha assistito allo scoppio, men che meno un passante ha scattato fotografie, girato video. Magari fosse così. Quel tipo che ha annunciato pubblicamente di avere ripreso gli attentatori ci ha fatto perdere mezza giornata». Da verificare anche la testimonianza dell'uomo che, giovedì notte, avrebbe visto allontanarsi dal luogo dell'attentato alla sede della Lega di Busa Vigonza, proprio al momento dell'esplosione, due persone a bordo di uno scooter.

Intanto, cresce il timore di un ritorno agli anni di piombo che qui, a Padova, ha lasciato ferite che il tempo non ha cancellato. Che ne pensano gli inquirenti: «Non solo in città ma in tutto il Nord-Est, malgrado la sconfitta della lotta armata, è rimasto un humus favorevole alla violenza politica. Dopo Venezia, Vigonza non ci ha sorpreso più di tanto. E' fuor di dubbio che c'è una ripresa dello spirito eversivo, i succitati "fuochi notturni" lo testimoniano. Però, non è affatto escluso che di tale ripresa si possano approfittare anche bombaroli che con la politica non hanno nulla a che vedere. E, finché non troviamo prove, al di là delle certezze dei politici, qualsiasi ipotesi su Vigonza è valida». E di un paio di messaggi, uno della Falange armata e l'altro delle Br, arrivate rispettivamente per telefono e per e-mail, si sta valutando l'attendibilità.

Un'immagine della scena dell'attentato di Vigonza contro la sede della Lega Gli inquirenti tengono aperte diverse opzioni investigative

DAL MONDO | CHIARITO IL GIALLO DEI PORTOGHESI SCOMPARSI, ELEZIONI PRESIDENZIALI, TROVATA STRANGOLATA DALLA MADRE

BRASILE, SEI TURISTI TRUCIDATI

La notizia è di ieri e già lo scrittore spagnolo Vázquez Montalbán (foto) ha deciso di trarne un romanzo. Si è chiarita nel modo più tragico la scomparsa di sei imprenditori portoghesi in Brasile per turismo: sono stati tutti trucidati dall'uomo che per derubarli si era offerto di organizzare la loro vacanza

TIMOR EST, GUSMAO CANDIDATO

Il leader indipendentista di Timor Est, Xanana Gusmao, ha annunciato la sua candidatura alle elezioni, l'anno prossimo, per la presidenza del piccolo territorio che si è scisso dall'Indonesia Gusmao, 55 anni, ha in questo modo posto fine a mesi di incertezze sulla sua partecipazione o meno alle elezioni

BIMBA UCCISA DA UN PITONE

È morta Amber Mountain, la bambina di otto anni che mercoledì scorso era stata attaccata a Pittsburgh, in Pennsylvania, da un pitone birmano di tre metri che i suoi genitori tengono in casa. La madre, uscita per un'ora, quando è tornata l'ha trovata esanime con il pitone arrotolato intorno al collo

Spia di Gheddafi nel cuore del Pentagono

Forniva alla Libia immagini top secret scattate dai satelliti americani

corrispondente da NEW YORK

L'ex sergente di aviazione Brian Regan, 38 anni di età e oltre dieci di onorato servizio nelle agenzie di intelligence del Pentagono, è stato arrestato per spionaggio a favore della Libia di Gheddafi.

Per Regan le manette sono scattate giovedì notte all'aeroporto Dulles di Washington mentre stava per imbarcarsi per Zurigo con un volo della Lufthansa che prevedeva scalo a Francoforte. Nelle ore precedenti Regan - sposato e padre di quattro figli - aveva visitato Intelink, il sito web che consente accesso a materiale riservato da parte di uomini dell'intelligence americana. Durante gli anni di servizio al «National Reconaissance Offices» - l'agenzia Usa con personale della Cia e del Pentagono incaricata di analizzare le informazioni raccolte dei satelliti - il sergente Regan si era guadagnato meriti ed onori - soprattutto per il lavoro svolto all'indomani dell'invasione irachena del Kuwait nel 1990 - diventando il responsabile di Intelink di cui quindi conosceva ogni segreto. Entrato in aviazione nel 1980, Regan lasciò l'intelligence nell'agosto dello scorso anno per tornare però a lavorare al «National Reconaissance Offices» in luglio per conto di un'azienda privata. Gli uomini dell'Fbi, monitorando Intelink, si erano accorti che qualcosa non andava e il cerchio attorno a Regan si è chiuso inesorabilmente quando è emerso che l'ex sergente aveva l'abitudine di partire per pochi giorni in Europa - dall'Islanda alla Germania - il giorno dopo aver consultato documenti classificati «altamente top secret».

L'Fbi lo teneva d'occhio e ha deciso di catturarlo cogliendolo sul fatto. Giovedì Regan aveva ripetuto la consultazione attraverso il suo pc prendendo numerosi appunti su un block notes. Era poi andato al lavoro dicendo ai colleghi che si sarebbe assentato per portare la famiglia a Disneyland a Orlando, in Florida, e quindi si era diretto all'aeroporto dove, di fronte agli agenti dell'Fbi, non ha fatto alcuna resistenza, consegnando il block notes che aveva nascosto dentro i pantaloni.

> Era stato responsabile di Intelink, il sito web che consente l'accesso a materiale riservato da parte degli uomini dell'intelligence Usa. Di qui prelevava documenti subito prima di partire per misteriosi viaggi

Venerdì mattina Regan, nativo di Brooklyn, è stato convocato di fronte a un magistrato di Alexandria, in Virginia, che in pochi minuti gli ha comunicato l'accusa di «alto tradimento» che potrebbe costargli il carcere a vita e 250 mila dollari di multa (oltre mezzo miliardo di lire) se non addirittura la pena capitale. Regan non ha battuto ciglio, affermando solamente di non avere soldi a sufficienza per pagarsi un avvocato (dai suoi conti bancari risulta un «rosso» di oltre cento milioni di lire).

L'atto d'incriminazione afferma che l'ex militare è sospettato di aver sistematicamente prelevato immagini segrete raccolte dai satelliti spia americani e relative alla «capacità missilistica di un Paese straniero». L'ex sergente, secondo fonti governative che hanno voluto conservare l'anonimato, avrebbe fornito questo materiale alla Libia del colonnello Muammar Gheddafi contribuendo «a un tentativo straniero di arrecare grave danno agli Stati Uniti». Non è ancora chiaro quale tipo di materiale top secret Regan abbia fatto arrivare agli 007 libici, ma gli analisti del Pentagono ritengono che il regime di Tripoli sia interessato a conoscere da un lato lo stato di avanzamento dei programmi missilistici dei Paesi limitrofi nell'Africa del Nord, dall'altro quali informazioni gli Stati Uniti sono riusciti a raccogliere sull'arsenale non convenzionale in possesso di Tripoli.

Poche ora prima dell'arresto gli agenti dell'Fbi avevano perquisito l'auto di Regan rinvenendo messaggi in codice assieme a indirizzi e numeri di telefono di diplomatici stranieri residenti in Svizzera e in Austria. Messo di fronte a questo materiale l'ex militare ha ammesso: «Queste cose mi appartengono». **(m. mo.)**

SEICENTO CASSE DI TRASCRIZIONI DEGLI INTERROGATORI FATTI DALLA COMMISSIONE D'INCHIESTA FRA IL 1946 E IL 1947

Hollywood, le streghe non c'erano

Documenti rivelano un'inutile caccia agli «agenti sovietici»

La maggioranza delle dichiarazioni raccolte erano denunce politiche tipiche del clima dell'epoca. La paura dell'Urss fece temere un «complotto rosso»

reportage

Maurizio Molinari

corrispondente da NEW YORK

NUMEROSE delazioni e supposizioni, ma assai poche prove emergono dai resoconti della commissione d'inchiesta del Congresso che fra il 1946 ed il 1947 si insediò a Los Angeles per dare la caccia a «comunisti e agenti sovietici» a Hollywood. Davanti alla «Commissione sulle attività antiamericane» della Camera dei Rappresentanti sfilarono in quei mesi centinaia di attori, produttori e professionisti dell'industria del cinema. L'investigatore capo, Robert Stripling, fu il protagonista di centinaia di udienze e ora i verbali di quelle sedute vengono alla luce grazie agli Archivi Nazionali Usa, che hanno esaminato seicento casse di trascrizioni.

Da queste pagine ci si accorge che, nonostante l'atmosfera di caccia alle streghe e la presenza di alcuni attori simpatizzanti del comunismo e dell'Unione Sovietica, Stripling non trovò mai una spia vera né tantomeno riuscì a provare la teoria di un «complotto rosso dentro Hollywood».

Alcune celebrità che compaiono nei documenti: da sinistra Chaplin, Lela Rogers (con la figlia Ginger) ed Elia Kazan

L'attore Cary Grant (a sinistra) venne ammonito in un commissariato da Lela Rogers a non accettare neppure di leggere una particolare trama «preparata dai comunisti» per coinvolgerlo

La maggioranza delle dichiarazioni raccolte erano denunce politiche tipiche del clima dell'epoca. L'attore Adolphe Menjou descrisse Hollywood come «uno dei maggiori centri di attività comunista in America» perché «qui si trova il cinema che è il nostro più grande strumento di propaganda». L'attore Robert Taylor svelò di essersi opposto «con tutta la forza a cantare un motivo russo in studio». Lo sceneggiatore Jack Moffitt accusò «i comunisti» di «diffondere insidiosamente le loro idee» e puntò l'indice contro lo scrittore John Howard Lawson, allora membro del partito comunista Usa, reo di «consigliare a tutti di inserire almeno cinque minuti di dottrina di sinistra in ogni testo».

Non mancò chi rispose per le rime alle incalzanti e sospettose domande di Stripling. «So bene che nessuna mia dichiarazione decente finirà mai sui vostri nastri - annunciò Johannes Eisler, il cui fratello era sospettato di guidare i comunisti americani - ma sappiate che se mi darete del bugiardo sarò io a denunciare voi di fronte a un vero tribunale». Fra i nomi noti citati c'è quello dell'attore Cary Grant, che venne ammonito in un commissariato da Lela Rogers - madre dell'attrice Ginger Rogers - a non accettare di leggere neanche una particolare trama «preparata dai comunisti per coinvolgerla». Per provare i sospetti Stripling non esitò a chiamare in causa mostri sacri dello schermo come Charlie Chaplin ed Elia Kazan, nonché a violare sistematicamente il segreto bancario di centinaia di attori e registi, ma le «spie sovietiche» continuavano a non uscire fuori.

> Ricompaiono nomi celebri del cinema americano: Cary Grant, Charlie Chaplin, Elia Kazan, Jack Warner e persino la madre di Ginger Rogers. La «guerra» ai sottotitoli

Così fu Jack Warner, allora vicepresidente della Warners Brothers, a indicare al Congresso un'altra pista di indagine, quella degli insidiosi sottotitoli: «A volte il comunismo si affaccia nei sottotitoli ma individuarlo è difficile perché bisogna prendere dieci lauree a Harvard per capire il messaggio politico sottinteso». La commissione passò lunghe settimane a leggere e rileggere migliaia di sottotitoli. I risultati continuavano tuttavia a mancare. Il presidente della commissione, il repubblicano del New Jersey Parnell Thomas, pensò allora di non limitarsi più al lavoro investigativo ma di «usare gli stessi mezzi del nemico» e andare all'attacco sullo schermo. Il progetto era quello di far realizzare alla grande casa cinematografica Mgm un film sulla Seconda Guerra Mondiale nel quale l'esercito sovietico, benché alleato, abbattuva sistematicamente aerei americani e inglesi. «Una simile scena dimostrerebbe a tutti che i comunisti, anche quando sono nostri alleati, sono del tutto inaffidabili», disse Thomas; ma la proposta venne rifiutata dai membri della stessa commissione, che si dissero «indignati» obiettando che «la natura del film è l'intrattenimento puro».

Per conoscere il contenuto completo delle seicento casse di documenti ci vorrà del tempo, ma il dibattito fra gli esperti si è subito riacceso. «Si trattò di un vero e proprio circo - afferma Kenneth Lloyd Billingsley, scrittore e studioso di quel periodo - e la commissione raggiunse lo scopo opposto a quello fissato, divenendo una cassa di risonanza per il comunismo in America». «Ma senza quell'azione massiccia il partito comunista sarebbe riuscito - ribatte Herb Romerstein, che lavorò per la stessa commissione a metà degli anni Sessanta - a raccogliere grandi fondi in America per propagandare le proprie idee».

UN PICCOLO, GRANDE SEGNALE DI CAMBIAMENTO DESTINATO A INCIDERE IN MANIERA PROFONDA SULLA VITA QUOTIDIANA DEL PAESE

Parte la rivoluzione dei colori nel tetro Iran degli ayatollah

Il ministero autorizza le singole scuole a scegliere autonomamente la tinta delle uniformi per le ragazze

Mimmo Càndito

L'abito delle studentesse iraniane non è soltanto un problema di sarte e sartorie. In un mondo dominato sempre più dai processi della comunicazione, i grandi mutamenti della vita collettiva sono segnati ormai dal valore simbolico dei fatti, più che dagli stessi fatti. E come la celebre partita di ping-pong giocata negli anni di Nixon preparò una svolta destinata a cambiare il corso della nostra storia, non solo sulle sponde del Pacifico, anche in altri territori della geografia politica la cronaca registra nel tempo episodi che sono poi volti a incidere profondamente - cioè al di là del loro peso specifico - nelle scelte di fondo di una società. L'Iran degli ayatollah è un caso esemplare: l'erosione della presa conservatrice viene sgretolata da episodi (come l'uniforme delle studentesse) che intaccano progressivamente, a schegge, la solidità del blocco khomeinista, e ne minano la compattezza in misura irrimediabile, dall'interno.

La strategia politica del presidente riformista Khatami si muove con questa consapevolezza: nel braccio di ferro con Khamanei (e con l'apparato istituzionale che ancora ne sostiene il controllo del paese) le scadenze ufficiali, come le elezioni, dell'iniscono il ritmo dello sviluppo politico, ma sono poi i piccoli guadagni nella cultura della vita quotidiana a segnare le tappe irreversibili d'una dinamica di mutamento nella società. Il rinnovo plebiscitario del mandato a Khatami, due mesi fa, ha fissato il nuovo quadro di riferimento nella lotta tra riformisti e conservatori; i «piccoli guadagni» di territorio sono ora nel valore simbolico delle decisioni pratiche, come questa presa ieri dalla signora Fatemeh Tondgugyan, responsabile degli Affari femminili nel ministero della Pubblica Istruzione: da oggi - fin detto - ogni scuola può scegliere autonomamente il colore delle uniformi delle studentesse, a seconda delle esigenze psicologiche delle diverse età.

> I conservatori lanciano una campagna contro i cani, considerati «immondi»: i proprietari vengono arrestati o fustigati in piazza

Per chi ha viaggiato l'Iran di questi anni khomeinisti, con il grigiore indistinto della sua vita collettiva, il nero dominante di una uniformità repressa e depressa, incontrare ragazze e giovani donne con soprabiti e foulards (il chador) di color rosa o blu o giallo o verde o lilla sarà come sigillare che la Primavera di Teheran è cominciata. Qualche segno di rottura in verità c'era già stato, qualche ciocca di capelli era cominciata ad apparire sfrontatamente sotto la penitenza monacale dei fazzolettoni grigi e neri; ma ora la trasgressione è diventata legge ufficiale.

Come ogni altra Primavera della storia politica, anche questa di Teheran dovrà lottare per radicarsi, sconfiggendo le resistenze del Consiglio dei guardiani della rivoluzione e il blocco fanaticamente conservatore del potere giudiziario-poliziesco: l'altro ieri, per esempio, era stata condannata a 22 mesi di reclusione la deputata Fatemeh Haghighatju, considerata colpevole di «propaganda contro il sistema islamico» per aver tenuto in Parlamento un discorso di dura critica contro la magistratura, dopo l'arresto di una giornalista riformista. Ma il vento della Primavera soffia forte, e ieri 170 dei 276 deputati hanno inviato un appello a Khatami, per ricordargli come - in base all'art. 86 della Costituzione - i membri del Parlamento abbiano diritto all'immunità sulle dichiarazioni pronunciate nell'assemblea legislativa. Naturalmente, Khatami conosce bene quell'art. 86, ma il valore politico di questo richiamo supera la definizione delle competenze istituzionali e diventa un attacco diretto alla magistratura filo-khameneista.

In questo drammatico gioco di simbolismi politici, va al di là delle curiosità esotiche anche la nuova campagna degli ayatollah contro i cani (considerati animali immondi) e i loro padroni, arrestati o fustigati in piazza. In realtà il Corano non vieta il possesso dei cani, mentre il codice dello Hadith offre solo qualche consiglio igienico: «Se un cane dovesse leccare un utensile, dovete lavarlo sette volte e all'ottava strofinarlo in terra». L'Hadith fissa regole di vita al tempo di Maometto; ma Maometto non conosceva il ping-pong.

mimcan@tin.it

GIAP HA NOVANT'ANNI

Vietnam, festa per una leggenda vivente

Il Vietnam ha festeggiato ieri il novantesimo compleanno del generale Vo Nguyen Giap. Maestro di scuola trasformatosi nello stratega delle vittorie sul campo, prima contro i francesi, poi contro gli Usa che portarono il Paese all'unificazione, Giap è una leggenda vivente: continua a essere il personaggio più ammirato dalla gioventù vietnamita, secondo solo al mitico Ho Chi Minh.

I NOSTRI SOLDATI ALL'ESTERO | NEI CONTINGENTI MULTINAZIONALI IN DICIOTTO PAESI

MISSIONI ONU

LIBANO. La missione Unifil decisa nel 1978 in seguito all'invasione israeliana del Libano prosegue dopo il ritiro israeliano. Italia: 66 uomini e 6 elicotteri.

ETIOPIA E ERITREA. La missione Unmee dal luglio 2000 garantisce il rispetto della tregua. Italia: 145 militari e 10 osservatori.

MISSIONI NATO

BOSNIA. La Sfor dal dicembre 1995 garantisce l'applicazione degli accordi di pace di Dayton. Italia: 1400 soldati.

KOSOVO. La Kfor (4500 italiani) dal giugno 1999 opera per il ritorno di 800.000 profughi albanesi in Kosovo.

ALBANIA. Circa 1200 italiani in favore della popolazione e per garantire la disponibilità delle vie di comunicazione.

OSSERVATORI

INDIA E PAKISTAN. La missione Unmogip dal 1949 controlla la tregua tra i due paesi. Italia: dal 1961 sette osservatori.

SIRIA, ISRAELE, LIBANO E EGITTO. La Untso (8 italiani) dal 1958 per il rispetto della tregua tra Stati arabi e Israele.

SAHARA OCCIDENTALE. La Minurso (4 italiani) dal 1991 controlla il cessate il fuoco.

IRAQ E KUWAIT. La Unikom (8 italiani) dal 1991 per la fascia smilitarizzata tra i due paesi.

SERBIA, MONTENEGRO, CROAZIA, BOSNIA, KOSOVO E MACEDONIA. La Eumm (23 italiani) dal 1991 per sicurezza e aspetti umanitari ed economici.

Il premier macedone gela la missione «Non credo al disarmo»

Gli italiani da domani in azione. Il colonnello Centonze: sono ottimista per natura ma esistono rischi, penso alle mine e alle voci fuori del coro

Giuseppe Zaccaria
inviato a SKOPJE

«Mission impossible», sentenzia oggi in copertina «Aktuel», il più serio periodico di Skopje. Alla frontiera col Presevo, la valle più meridionale della Serbia, un serpentone di auto lungo tre chilometri ricorda in prospettiva rovesciata i tempi della guerra. Allora i kosovari cercavano di rifugiarsi in Macedonia, mentre adesso i macedoni vanno via. Qui non solo non si dà credito al disarmo, ma ci si prepara al peggio. Eppure la Nato, i suoi contingenti, i nostri soldati devono credere a questa prospettiva, a meno di non svuotare subito la cosa di significato. E ci crede il colonnello Mariano Centonze, comandante del nostro contingente che da ieri sera, con l'arrivo di altri 280 uomini, è schierato per quasi la metà.

All'«Italy Camp» di Petrovec il battaglione logistico che da due anni fornisce assistenza alle truppe schierate in Kosovo accoglie la nuova avanguardia, organizza nuove cucine, s'attrezza per aumentare il numero dei panini sfornati ogni giorno. Erano milleduecento, devono arrivare a seimila.

La logistica, diciamolo, zoppica un po', le spedizioni di materiale hanno subito ritardi, per lunedì si attende da Salonicco l'arrivo di mezzi ed attrezzature trasportati da due navi.

«Io sono ottimista per natura», dice il colonnello Centonze. «Dovremmo entrare in azione la prossima settimana, anche se ancora non ci è stato comunicato come e dove. I rischi ci sono, certo. Penso alle mine, per esempio, ma anche alle voci fuori del coro, da una parte e dell'altra...».

Sul piano concreto, fino al momento in cui non sarà completato il dispiegamento del contingente i nostri soldati resteranno in attesa, tranne forse per partecipare simbolicamente alle prime operazioni di «raccolta».

Quanto alle «voci fuori del coro», la cornice di questa operazione comincia a farsi preoccupante: se non altro perché il primo a storcere è il premier di Macedonia. «Non credo affatto al successo di questa operazione», dice alla radio di Stato Ljubco Georgievski, primo ministro in carica. In momenti come questo, se non altro per questioni di etichetta si usa esprimere speranza, formulare voti. Qui invece le cose si esprimono subito nella loro crudezza.

«La quantità delle armi da consegnare è semplicemente ridicola - dice Georgievski - ho dovuto firmare l'accordo con albanesi e Nato in quanto esponente di partito, non certo per convinzione personale». Tremila schioppi? «Stiamo ancora trattando con le autorità macedoni», ammette un po' imbarazzato il portavoce della missione Nato, Barry Johnson.

Dall'altra parte, il «comandante Sokoly» fa sapere da Kumanovo che la guerriglia albanese già da domani è pronta a disfarsi di mille pezzi di ferro, con questo rispettando le condizioni di un accordo mai così famoso. Subito dopo il Parlamento macedone dovrebbe approvare le concessioni previste nel «Trattato di Ohrid», ma è assolutamente scontato che nazionalisti e non protesteranno per la capziosità delle procedure.

Insomma, è già chiaro che questo «raccolto essenziale» lascerà insoddisfatti entrambi gli schieramenti, e se sul piano politico questa nuova crisi balcanica s'accosta sempre più alla pantomima, su quello effettuale le cose promettono di peggiorare con grande rapidità. Ma se si vuol capire perché, è meglio rifarsi all'opinione di un esperto.

Il generale Todor Atanasovsky è stato comandante dell'Armata Macedone subito dopo il dissolvimento della vecchia Jugoslavia. Oggi è in pensione, la sua è certamente l'opinione di uno slavo ma anche quella di un tecnico che guarda alle cose con occhio disincantato. Vale la pena di ascoltarla, se non altro per un aspetto: «Vogliono sequestrare tremila armi da fuoco? E' ridicolo», commenta il generale. «Secondo le cifre ufficiali in Macedonia sono registrate 60 mila armi, fra cui 12 mila fucili di precisione. E se ci si attiene a stime serie, in questo Paese sono nascoste quasi 500 mila armi da fuoco».

Mezzo milione di armi, dice?

«Guardi, sulla Macedonia e sui Balcani nell'ultimo decennio si sono rovesciate forniture che provenivano da ogni parte. L'ex milizia jugoslava, l'Est europeo, i vecchi arsenali d'Albania, la stessa Nato. Come tecnico, immagino di capire come mai la Nato sia così sicura delle cifre: pensa di recuperare armi fornite tre anni fa all'«Uck». Intanto però l'«Uck» ha cambiato pelle due o tre volte, ed oggi anche nome. E' «Armata Nazionale Albanese», pronta a cedere in un luogo ed a combattere altrove, a mostrarsi pacifica in una fazione ed irriducibile in un'altra».

Quindi lei non crede alla possibilità di un disarmo volontario?

«Due anni fa in Kosovo con grande clamore si decise un disarmo forzato, e nulla è accaduto. Perché adesso le cose dovrebbero cambiare? Quello volontario è contraddittorio per sua stessa natura. In tutto il mondo la moderna storia militare offre solo un esempio di questo genere: in Grecia, nel '44, l'Elas accettò un parziale e volontario disarmo dopo il rientro del re. Ne seguirono due anni di guerra civile. Il nostro problema è capire la vera natura di questa guerra, poiché di guerra si tratta, ma non di scontro etnico. Quanto alle armi, sarà meglio chiarire una volta per tutte che 3000 Kalashnikov sono poco più di un graffietto sulla dura coltenna di quell'*undergound* balcanico che ha messo assieme arsenali sterminati».

Il primo ministro Ljubco Georgievski alla radio nazionale «Ho dovuto firmare l'accordo con albanesi e Nato in quanto esponente di partito, non certo per una mia convinzione personale»

L'ex capo di Stato Maggiore di Skopje «Vogliono sequestrare tremila armi da fuoco? E' ridicolo. Se si guarda alle stime più serie in questo Paese ce ne sono nascoste 500 mila»

Un fante della Sassari appena sbarcato a Skopje. A sinistra, un guerrigliero dell'Uck

Allarme dal Montenegro

Podgorica denuncia attacchi di guerriglieri

Ingrid Badurina
ZAGABRIA

Quarantacinque guerriglieri dell'Uck sono stati arrestati nelle ultime 24 ore dai soldati americani della Kfor mentre tentavano di entrare dalla Macedonia in Kosovo. Secondo il portavoce delle forze di pace stazionate nel Kosovo un piccolo gruppo di ribelli, che indossava le uniformi della guerriglia, era in possesso di una grande quantità di fucili, munizioni e granate. Un altro gruppo più consistente trasportava invece materiale per radiocomunicazioni e denaro. Sono stati bloccati a ridosso della linea di confine. Per timore che l'Uck tenti di trasportare una parte del suo arsenale in Kosovo, invece di consegnarlo ai soldati della Nato arrivati in Macedonia con il compito di disarmare i ribelli, la Kfor ha rafforzato il controllo dei confini mandando lungo la linea di frontiera un contingente aggiuntivo di 900 uomini.

Un altro grave incidente di confine, questa volta tra Kosovo e Montenegro, ha fatto crescere la tensione a Podgorica. Fonti della polizia montenegrina hanno dichiarato che un uomo è stato ucciso e un altro ferito quando tre banditi mascherati, di cui uno portava la divisa dell'Uck, hanno attaccato un gruppo di boscaioli nella foresta vicino al confine kosovaro. I tre, che parlavano albanese e provenivano presumibilmente dal Kosovo, hanno derubato le vittime di soldi, oggetti di valore e motoseghe. Uno dei boscaioli ha tentato la fuga ma è stato raggiunto da un colpo di arma da fuoco. L'uomo è deceduto sul colpo, mentre il suo compagno è rimasto ferito. Sono giorni che i media montenegrini annunciano l'espandersi del «terrorismo albanese».

Malgrado la presenza delle truppe Nato le violenze continuano anche in Macedonia. La notte scorsa alla periferia di Tetovo una potente esplosione ha fatto saltare in aria un'officina meccanica all'interno di un complesso di proprietà dell'Unione degli autisti macedoni. Secondo il ministero degli Interni di Skopje i guerriglieri avrebbero ripetutamente violato il cessate- il-fuoco, sia nella zona di Tetovo sia in quella di Kumanovo. Dura tuttora la protesta dei nazionalisti macedoni contro il dispiegamento delle truppe alleate: un gruppo di manifestanti blocca oramai da una settimana la strada che da Skopje porta verso il Kosovo, nelle vicinanze del valico di Blace. L'arteria viene usata per il rifornimento dei 40 mila soldati della Kfor stazionati nel Kosovo. Malgrado la Nato abbia sollecitato il governo di Skopje a sgomberare la strada, il blocco si rafforza di ora in ora.

Il premier macedone Georgievski

I LIMITI DI «ESSENTIAL HARVEST» RISCHIANO DI TRASFORMARE L'INIZIATIVA IN UN INSUCCESSO

Un'operazione fondata sulla buona fede altrui

Vincenzo Tessandori
inviato a SKOPJE

FORSE questo «raccolto», come da sigle pubblicizzate, sarà «essenziale», ma fatto è che rischia di risultare misero, come quando la campagna strozzata dal gelo o soffocata dalla siccità rifiuta i frutti. Le premesse per un insuccesso non mancano, e pare davvero fuori luogo l'ottimismo per la riuscita della prima missione tutta europea della Nato. Naturalmente, fuori discussione le capacità tecniche e professionali dei nostri soldati, un po' da tutti riconosciute, magari a denti stretti. Il fatto è che l'intera impalcatura poggia su un presupposto a dir poco incerto: la buona fede di albanesi e macedoni. Toccherà ai primi consegnare le armi in uno dei 15 posti di raccolta che verranno disseminati soprattutto nelle aree a ridosso della frontiera con l'Albania e il Kosovo; e i secondi dovrebbero rinviare, per non dire rinunciare, a rappresaglie o vendette, come forse è più esatto dire.

Nessuno, nei Balcani, si separa volentieri da un'arma e il fucile è sempre stato considerato un fedele compagno di vita. Dicono a Tirana che se vuoi tracciare il profilo di un albanese autentico devi ricordarti di disegnargli dietro la nuca una specie di corno diritto: quel segno rappresenta il fucile, al quale un vero uomo non rinuncia mai. Figurarsi se lo fa a cuor leggero con il Kalashnikov. Eppoi, si sa, non si tratta soltanto di AK47: l'arsenale dell'Uck, l'Esercito di liberazione nazionale, comprende un numero così elevato di articoli che soltanto per elencarli in dettaglio si riempiono almeno cinque pagine. E pure gli irriducibili macedoni possono contare su armi straordinariamente letali, fornite dall'Occidente ma anche dalla Serbia, che vede, o almeno vedeva di buon occhio la guerriglia per niente strisciante fra albanesi e macedoni. Il dettaglio che fra Nato, macedoni e albanesi ancora si discuta sui termini della «raccolta essenziale», non induce all'ottimismo. Già è bizzarro che vengo stabilito un tetto sulle armi da consegnare; della qualità, naturalmente, nessuno parla e dal palazzo di Bruxelles dove ha sede l'Alleanza si sottolinea come «più importante della cifra sia la fiducia reciproca, ossia che vengano accettate da tutti sia la cifra sia le categorie delle armi da raccogliere». Sulla possibilità, poi, che la Nato quelle armi le «acquisti» con marchi o dollari sonanti, nessuna conferma e qualche imbarazzata smentita: «Non mi risulta nulla in proposito», dichiara il generale Rolando Mosca Moschini, capo di Stato Maggiore della Difesa. Peccato che non sia risultato neppure per la missione in Somalia dove, si è venuti poi a sapere, il numero dei «feriti» acquistati fu maggiore di quelli confiscati. Eppoi, a Skopje come a Pristina e a Tirana circola un sospetto: che almeno su una cosa si siano accordati i due contendenti, sullo sfruttamento del «business». «I soldati portano soldi, questo lo hanno capito tutti, e da tempo, a Tirana come in Kosovo e, naturalmente, pure in Macedonia», commenta Patrizio Ronieri Ciu, presidente della «Fondazione Skanderbeg» di Tirana.

Quattromilacinquecento uomini, per un mese in campo. Il fatto è che non uno di questi soldati è autorizzato a prendere iniziative, neppure se davanti a un punto di raccolta dovesse sfilare una colonna di mezzi pesanti dell'Uck o della controparte, chiamiamola così, macedone. Insomma, in questa missione i militari hanno le mani legate come, forse, mai in passato. Ed è magari per questo che, si dice ora, l'obiettivo principale della missione non è tanto la raccolta degli strumenti di morte, quanto tentar di ricreare un tessuto sociale ormai a brandelli: insomma, fare in un mese quello che agli uomini di buona volontà, che non mancano neppure in queste lande, non è riuscito nel corso di intere ère politiche. E gli ultimi attentati, le rappresaglie, le vendette consumate e quelle annunciate appaiono come un linguaggio non equivoco.

Vero che la storia e neppure la cronaca si fanno con i «se» e con i «ma»: in ogni modo, se le cose dovessero andare bene, se le armi, quelle buone, venissero consegnate, i militari di «Essential Harvest» dovranno provvedere a raggrupparle, catalogarle e infine distruggerle. A dimostrazione di una buona fede nella quale, per il momento almeno, non tutti sono disposti a credere, il «Comandante Sokoli», responsabile dell'Uck per l'area Nord, quella attorno a Kumanovo, fa sapere che i suoi sono già pronti a passare di mano «mille pezzi. Il disarmo comincerà domani, proprio nella zona di Kumanovo, con la consegna delle armi da parte delle brigate 113 e 114». L'importante è cominciar bene il «raccolto».

E' anomalo che sia stato posto un tetto alle armi che l'Uck deve consegnare e che non ne sia stata definita la «qualità»

I militari del contingente internazionale hanno le mani legate, sono come soggetti passivi che non possono prendere iniziative

PREMIO LETTERARIO-EDITORIALE "L'AUTORE"
PER OPERE INEDITE DI NARRATIVA - POESIA - SAGGISTICA

1. Il Premio "L'Autore", nato nel 1970, consiste nella pubblicazione dell'opera vincitrice da parte della Casa editrice "Firenze Libri", con anticipo di Lire 3.000.000 sui diritti d'autore, e nella Torga d'argento del Premio. 2. Sono ammessi: romanzi, lunghi racconti, raccolte di novelle e racconti di almeno cinquanta cartelle, lavori di narrativa per la gioventù; raccolte di almeno cinquanta poesie; tesi di laurea, saggi letterari, storici, filosofici; biografie, manuali. 3. Le opere, in una sola copia dattiloscritta, devono essere spedite, a mezzo raccomandato, entro la scadenza previsto, a: Premio "L'Autore", Settore "S", Via Duccio di Buoninsegna 13, 50143 Firenze. Farà fede la data del timbro postale. 4. Non è previsto tasso di lettura. La Segreteria non resta responsabile in caso di smarrimento dei dattiloscritti che vengano restituiti, se richiesti, a completa spese degli autori. 5. La Commissione dei "Lettori", composta da editori, consulenti, autori, ha facoltà sia di premiare più opere che di evidenziarne altre e di proporne la pubblicazione. 6. L'esito del Premio verrà comunicato alla stampa oltre che, per posta, a tutti i partecipanti.

SCADENZA: 30 SETTEMBRE 2001

FIRENZE ATHENEUM

Gilberto Galbiati
AMENOPHIS IV ° STORIA DI UNA GRANDE ERESIA
Un inedito ritratto del "criminale di El-Amarna", vissuto 1350 anni a.C.

Stefano Pierfederici
IL GRANDE GIUBILEO DEL 1750
Pellegrini, poveri e confraternite nella Roma del Settecento
Volume illustrato

Diffusione: Firenze Edi.Libro. Tel. - Fax 055 701 493 ° firenzelibri.ordini@tin.it

BAYER | ACCUSE SULLA SPERIMENTAZIONE DELLA CERIVASTATINA

«MI HANNO USATO COME CAVIA»

«La Bayer mi ha usato come cavia e adesso deve risarcirmi». Ad accusare il colosso tedesco è Pietro Hoffer, 50 anni di Broni (Pavia), che per quasi un anno ha partecipato a una sperimentazione coordinata dal Policlinico San Matteo di Pavia nell'ambito di un progetto di ricerca sul Lipobay. In seguito a «strani malesseri», che ritiene conseguenti all'assunzione della cerivastatina, il paziente ha quindi deciso di far causa alla casa di Leverkusen. Pronta la replica dei medici del San Matteo: «Era un test nazionale, e i pazienti che vi aderivano erano consenzienti. Ora è stato interrotto e con lo stop all'assunzione del farmaco svaniscono anche i rischi». «Mi sento trattato come una cavia dall'azienda», ripete Hoffer. «Ero nel mio letto nel reparto di rianimazione al San Matteo il 3 ottobre - per un infarto. Mi hanno detto che il farmaco mi avrebbe aiutato a stare meglio. Avrebbero invece dovuto spiegarmi che il Lipobay poteva avere effetti collaterali». Hoffer era uno dei soggetti inclusi nello studio Princess, avviato un anno fa su oltre 3 mila persone in tutta Europa (40 in Italia), conferma da parte sua il professor Luigi Tavazzi, direttore del reparto di Cardiologia, ma «per partecipare al trial era indispensabile il consenso informato: ogni paziente sapeva e ha dovuto firmare un foglio di adesione»

Guariniello accusa: giallo dei farmaci scambiati

Una ditta spagnola ha distribuito medicinali in confezioni invertite

Alberto Gaino
TORINO

Un farmaco per la cura degli spasmi dell'apparato gastroenterico è finito nelle confezioni di un anti-miastenico e viceversa. E' successo nello stabilimento di Barcellona della Ien Iberica e l'allarme è stato dato alle autorità sanitarie internazionali dall'agenzia finlandese per il farmaco che ha scoperto il clamoroso errore. I farmaci sono il Librax 5 mg da 30 compresse e il Mestinon 60 mg da 20 compresse, relativamente alla produzione dei lotti M1023, per il primo medicinale, e P007 con scadenza giugno 20005, per il secondo.

Ieri mattina ne ha avuto notizia da Roma il procuratore aggiunto torinese Raffaele Guariniello che ha immediatamente incaricato i carabinieri del Nucleo antisofisticazioni di eseguire controlli nelle farmacie. Al magistrato risulta che il ministero della Salute ha già disposto il ritiro dei farmaci relativamente ai due lotti. Si tratta, però, di capire se i prodotti scambiati (la definizione tecnica è terribile: «frammischiati») sono stati distribuiti anche in Italia, oppure no.

Ieri pomeriggio non siamo stati in grado di controllare: non rispondeva nessuno né ai telefoni della Ien Biomedicals srl, sede a Milano 2, Segrate, rappresentante in Italia della Ien, né al numero verde internazionale di quest'ultima. «I nostri uffici sono chiusi. Lasciate il vostro numero e sarete richiamati al più presto», traduce in almeno cinque lingue una voce poliglotta. Inutile tentare con Barcellona. A maggior ragione con il nostro ministero, per avere qualche chiarimento in più.

La segnalazione ricevuta da Guariniello è dettagliata e dà comunque conto di un fatto storicamente avvenuto: un incredibile scambio di farmaci che, per fortuna, non dovrebbe aver provocato o provocare gravi conseguenze dove siano stati commercializzati l'uno al posto dell'altro. Resta l'aspetto paradossale: il medico che prescrive, ignaro, il farmacista che vende, ignaro, il paziente, ignaro, che compra e soprattutto pensa di curarsi la sua colite di origine nervosa con il solito Librax o si rafforza un po' i muscoli con il Mestinon. Per le forme gravi dell'astenia dell'apparato muscolare, invece, è controindicato un prodotto dagli effetti miorilassanti.

Di che si tratta ce lo spiega un medico rianimatore, il dottor Enrico Visetti, primario al San Giovanni Bosco di Torino: «Il buon vecchio Librax contiene bromuro e clordiazepossido, una vecchia benzodiazepina. E' facile intuire le conseguenze della sua assunzione: fa dormire e invece chi soffre di una forma grave di astenia muscolare deve piuttosto poter reagire. Per fortuna, i pazienti che prendono Mestinon sono talmente pochi e vengono assistiti da centri specializzati da far scattare subito l'allarme nel caso in cui anche da noi fossero in distribuzione quei lotti. Apprezzo la denuncia cautelare, ma credo che ci possa fermare lì».

C'è un secondo elemento che rincuora e lo fa presente Piero Sampietro, presidente dell'Ordine torinese dei Farmacisti: «Il Mestinon non è di facile reperibilità». Il professionista aggiunge una sua considerazione: «Non metto in dubbio l'autorevolezza della fonte, cioè che i carabinieri siano stati mobilitati per i controlli da un magistrato come Guariniello. A memoria mia, non è mai accaduto uno scambio del genere per linee di produzione che dovrebbero essere separate. Sono anch'io curioso di capire come possa essere accaduto. Spero, ma ne sono quasi convinto, che l'errore non abbia investito il mercato italiano. Se no, qualche segnale l'avremmo avuto dai pazienti».

«LIBRAX» E «MESTINON»

I farmaci finiti sul tavolo del procuratore aggiunto Raffaele Guariniello sono commercializzati con il nome di «Librax» e di «Mestinon»: il primo è venduto in confezioni di 30 compresse da 5 milligrammi, il secondo in scatole da 20 compresse e 60 milligrammi. I lotti incriminati sono l'M1023 per il primo medicinale, e il P007, con scadenza datata giugno 2005, per il secondo. Sono stati prodotti nello stabilimento di Barcellona della Ien Iberica. Il Librax è un antispastico e un miorilassante, e contiene bromuro e clordiazepossido: è indicato per gli spasmi allo stomaco o al ventre, e in generale all'apparato gastroenterico, specialmente se di origine ansiosa. Il Mestinon cura invece la miastenia, l'atonia intestinale e in generale dell'apparato muscolare, ed è somministrato, nei casi più gravi, a chi ha un difetto della placca motrice, la zona di raccordo del cervello tra il nervo motore e l'apparato muscolare.

«Seconda vittima del Lipobay»

Indagini sulla morte di una donna romana Da un mese era in cura per il colesterolo

TORINO

C'è un altro caso di morte sospetta a causa del Lipobay, associato all'uso di ciclosporina. Come quello dell'aziana pensionata bolognese, viene preso in seria considerazione dalla magistratura. Vittima è anch'essa un'anziana, una settantenne, deceduta due notti fa al Sant'Eugenio di Roma per un'insufficienza renale acuta. La Procura della Capitale ha aperto un'inchiesta per omicidio colposo. La prima segnalazione è stata al numero verde del Codacons, cui si è rivolta una nipote della donna, mercoledì scorso: «Diffondete queste notizie, fate in modo che la gente sappia».

A raccogliere la testimonianza è stato Emilio De Lipsis, docente di medicina interna all'Università di Tor Vergata e consulente dell'associazione di consumatori. La sua interlocutrice parlava con «equilibrio e conoscenza dell'argomento». E' anch'essa un medico e si è allarmata quando il neurologo del Sant'Eugenio è arrivato alla conclusione che la lesione alle gambe, subito diagnosticata alla zia, era di origine muscolare. L'anziana aveva cominciato ai primi di luglio una cura per ridurre i livelli di colesterolo. «All'improvviso ha avvertito dolori e spossatezza alle gambe che le hanno provocato una para-paresi - ha raccontato la nipote -. L'abbiamo ricoverata a Napoli dove viveva. Nei giorni successivi la zia ha avuto una paralisi all'intestino e i medici l'hanno operata senza riuscire a precisare la diagnosi. Quando è insorta l'insufficienza renale i parenti abbiamo deciso di trasferirla in un ospedale di Roma. Alla fine s'è capito: si trattava di rabdomiolisi».

Il pm Raffaele Guariniello

E' stata ricoverata per dolori muscolari alle gambe Poi la morte per insufficienza renale

Anche questo caso si aggiunge al dossier della Farmacovigilanza del ministero della Salute, mentre il procuratore aggiunto torinese Raffaele Guariniello fa qualcosa di più: spedisce al Codacons un modulo sul quale raccogliere le segnalazioni dei cittadini in modo sistematico. «Al ministero sono arrivati a 63 reazioni avverse provocate dal Lipobay - osserva il magistrato -. Io ne ho qui una che riguarda un torinese ricoverato in un ospedale della zona, da cui mi si informa della diagnosi fatta un anno e mezzo fa in un altro nosocomio della nostra provincia al paziente: epopatia da Lipobay. Nemmeno questo caso era stato segnalato alla farmacovigilanza. Chissà quanti altri ce ne sono stati».

I numeri sono importanti nell'inchiesta di Guariniello: perché la Bayer ha ripetutamente giocato sull'incidenza relativa degli effetti collaterali gravi e ha dovuto ritirare precipitosamente la cerivastatina quando si sono messe in moto le autorità sanitarie internazionali. Il magistrato ha ormai ricostruito con chiarezza la successione degli eventi e dispone di elementi che già gli consentono di individuare un nuovo profilo di reato - sul punto è più che sfuggente - e soprattutto chi indagare fra i vertici della Bayer. In questi giorni rifletterà e poi deciderà il da farsi. Aspetta anche le prime «annotazioni» dai propri consulenti tecnici sulla cerivastatina, sulla sua sperimentazione, come è avvenuta, se in particolare si siano condotti tutti gli studi necessari.

La «malafede» della multinazionale chimico-farmaceutica è fuori discussione. Ieri, il magistrato ha scovato fra le varie carte sequestrate altre considerazioni al limite del paradosso. Questa volta contenute nel rapporto semestrale della Bayer relativo al periodo settembre 99 - febbraio 2000. Vi si afferma: «Abbiamo modificato il foglietto illustrativo indicando quale controindicazione l'uso concomitante di cerivastatina e gemfibrozil soltanto per il mercato statunitense». Il capitolo successivo si intitola «No Usa country» e completa la precedente informazione: «Altrove non si è ritenuto opportuno fare altrettanto». Solo perché negli Stati Uniti si era verificata una dozzina di casi in più di rabdomiolisi?

Ce n'è pure per qualcuno al ministero: perché il Cipe, nel febbraio scorso, decise e sulla base di quali verifiche che Lipobay 0,4 poteva essere commercializzato in Italia al prezzo di 68 mila lire al pubblico «considerata la sua buona tollerabilità anche a dosaggi maggiori»? **(al. ga.)**

«Difficile siano stati distribuiti anche in Italia»

I farmacisti: nessuno ci ha avvisati, in genere provvedono le aziende

interviste
Giovanna Favro

Uno scambio tra un farmaco contro il mal di stomaco e i problemi intestinali, che contiene pure un po' di calmante per l'ansia, e un'altra medicina che interviene in aiuto di chi è fortemente debilitato? Possibile? Che qualche malato stia assumendo una capsula verde anziché una pastiglia bianca, che hanno effetti completamente diversi, e per certi versi opposti? L'indagine della procura torinese chiarirà presto se il papocchio è finito anche sui banconi delle farmacie della Penisola, ma un fatto è certo: i farmacisti, di questa faccenda, non sanno assolutamente nulla. Nessuno li ha avvisati di alcunché; e, dal capoluogo subalpino alla capitale, cascano tutti, increduli, dalle nuvole.

I lotti incriminati sarebbero l'M 1023 del Librax e il P 007 del Mestinon. Un errore della casa farmaceutica che li produce avrebbe causato lo scambio dei medicinali, confezionati con le etichette scambiate. «Cosa? Quali lotti?» Giovanni Rossano, consigliere dell'Associazione dei titolari di farmacia torinese, controlla immediatamente i numeri: «Ah, meno male, io ho il Librax M 0104, e il Mestinon R 03». E spiega che «Nessuno ci ha messo in allarme. Il sistema di farmacovigilanza prevede che se un paziente rileva qualche difetto in una confezione, o qualche anomalia negli effetti di un medicinale, il farmacista e il medico segnalino immediatamente il problema. Abbiamo su video la banca dati di Federfarma, e della Codifa, che rilancia a tutte le farmacie le segnalazioni inviate dal ministero. In più, l'Associazione ci manda quotidianamente circolari sui prodotti ritirati o sequestrati. Ma di questa storia, nessuno ha detto nulla».

Manifesta sconcerto anche Andrea Colombo, che nella Federfarma torinese cura l'informazione sui preparati terapeutici: «Solitamente, se c'è qualche problema, sono le stesse ditte a disporre immediatamente il ritiro dei prodotti difettosi. In genere si tratta di cattiva conservazione, perché si nota dell'opalescenza o si scopre che le confezioni possono essersi danneggiate durante il trasporto. Più raramente, accade che si sospetti la presenza di corpi estranei, e si dispone il ritiro precauzionale degli interi lotti di fabbricazione». Quanto al Librax e al Mestinon, «possono essere venduti solo con la ricetta del medico curante: non sono prodotti-leader, ma sono abbastanza diffusi». E il presidente dell'Ordine dei farmacisti torinesi, Piero Sanpietro: «Per fortuna non si tratta di farmaci salvavita. Ovvio, però, che se qualcuno li assumesse per sbaglio, non gioverebbero certo alla sua salute».

E' possibile che un malato non s'accorga dello scambio, anche se i due medicinali hanno effetti, per certi versi, opposti? Anche se uno, il Librax, è venduto in blister di capsule rivestite di colore verde, e l'altro si presenta in compresse bianche, in un flaconcino di vetro? E ancora: è possibile che l'allarme non sia arrivato a Torino, ma sia stato diramato in altre città?

I farmacisti concordano sul fatto che «il malato, certo, non può insospettirsi per l'aspetto diverso della medicina. Può piuttosto segnalare al medico, o a chi sta dietro al bancone, che il prodotto sembra aver improvvisamente perso ogni efficacia. Ma, naturalmente, la notizia dovrebbe arrivare soprattutto da chi è preposto al controllo, o dalla casa produttrice: non s'è mai sentito, un fatto simile». Da Roma, il presidente della Federazione nazionale degli ordini dei farmacisti Giacomo Leopardi, cui fanno capo i cento ordini provinciali, dice di avere «l'assoluta certezza che nessuno ha allertato i farmacisti italiani di qualsivoglia possibilità di scambio di medicinali». E aggiunge, stupefatto: «Non sono in grado di dire se qualche confezione, appartenente a questi lotti, sia in vendita in Italia, ma sono portato a pensare il contrario: forse questo problema s'è verificato solo all'estero.

Mi sembra incredibile che nessun medico, nessun paziente, nessun collega, e soprattutto né l'azienda né il ministero abbiano lanciato l'allarme. Che, di norma, ha tempi di risposta rapidissimi: per il ritiro di un medicinale, bastano poche ore. Per me, la cosa più probabile è che ci sia stato un guaio in Spagna, o in Finlandia, ma non da noi. Comunque, ci attiveremo subito per controllare se questa storia è vera». Perché «Sembra impossibile, sì. Ma non si sa mai».

«Sono prodotti abbastanza diffusi con effetti opposti perché destinati l'uno a chi ha mal di stomaco e l'altro a chi è debilitato, difficile che nessun malato se ne sia accorto»

Si moltiplicano tra i pazienti le paure sugli effetti collaterali dei farmaci

STRAORDINARIO INTERVENTO ALL'UNIVERSITÀ DI DUESSELDORF. È STATO USATO IL MIDOLLO DEL PAZIENTE

Dopo l'infarto cuore «riparato» con le cellule staminali

ROMA

Un cuore infartuato riparato con le cellule staminali. Il rivoluzionario intervento è avvenuto nella clinica cardiaca dell'Università di Düsseldorf. Le cellule madri del midollo osseo dello stesso paziente, un uomo di 46 anni, sono state capaci di riattivare la funzionalità del cuore danneggiato dall'infarto. Le cellule staminali sono state iniettate nelle arterie vicino al cuore. Migrate attraverso il sangue intorno all'area danneggiata, sono state capaci di ripararla.

«La terapia con le cellule staminali - ha spiegato il direttore dell'istituto tedesco Bodo Eckehard Strauer - è più efficace di tutti gli altri trattamenti usati insieme». Secondo i medici tedeschi, questa terapia potrà essere utilizzata con successo su molti pazienti che soffrono delle più disparate malattie cardiache, ma si aprono anche nuovi scenari su un utilizzo sempre più esteso delle cellule staminali anche per curare malattie neurologiche come il Parkinson.

L'utilizzo di cellule staminali è un risultato «straordinario» che «conferma quanto già raggiunto in tal senso, e con successo», sui topi. Il commento all'intervento tedesco è di Giuseppe Novelli, ordinario di genetica umana all'Università Tor Vergata di Roma. «Non abbiamo i dettagli - ha tenuto a precisare - non sappiamo cioè se la persona aveva avuto solo un infarto, e di quale ampiezza, o se aveva anche problemi genetici. Tuttavia, sembrerebbe essere la prima applicazione di cellule staminali adulte che riparano il tessuto del cuore. Certamente, prima i ricercatori hanno indotto queste cellule a specializzarsi e a diventare protocellule cardiache, ossia cellule simili a quelle che dovevano sostituire». Novelli ha sottolineato che questi esperimenti diventeranno quotidiani: è un settore «promettente. Qualche giorno fa - ha precisato - ho avuto notizia di un esperimento simile, realizzato da ricercatori israeliani, utilizzando però cellule embrionali. L'intervento dei tedeschi confermerebbe la capacità rigenerativa delle cellule staminali». E ancora però da verificare se questa capacità «sia sufficiente, quanti sono i cloni che servono, e quanto dureranno. Per ora sappiamo che in provetta durano 8-9 mesi. Altro non sappiamo. Su questo non ci sono studi. Lo capiremo col tempo». Per il genetista, l'aspetto più interessante è che l'utilizzo di cellule staminali adulte prelevate dallo stesso corpo del ricevente annullerà i problemi di rigetto ed eviterà i problemi etici legati alle cellule embrionali. «Dobbiamo attenderci notizie di questo tipo ogni giorno - ha concluso Novelli - tant'è vero che alcuni americani parlano di Eldorado scientifico». Più cautela nei commenti di Massimo Santini, segretario della società europea di cardiologia, pur riconoscendo l'importanza dell'intervento invita a non enfatizzare questo risultato. Per il cardiologo, tra l'altro, altri interventi con cellule muscolari possono dare speranze per il futuro. «Ci vorrà del tempo - ha però aggiunto - per comprendere se la ricostituzione del cuore con le cellule staminali è veramente efficace e se le nuove cellule sono entrate in simbiosi con quelle del cuore. In Italia gli infartuati sono oramai milioni, non è possibile assicurare loro, per ora, una terapia miracolosa». Santini ha anche ricordato che anche in Francia si stanno portando avanti ricerche come quella tedesca. **[r. cri.]**

Una sala operatoria durante un intervento di cardiochirurgia

TRAFFICO | IL RIENTRO DEI VACANZIERI IN CITTA'

CONTROESODO

Sono 6 milioni e mezzo i veicoli che da ieri sono in strada per il massiccio rientro dalle ferie estive previsto per questo fine settimana. Il traffico è stato intenso nelle vie di rientro alle grandi città e a questo si è aggiunto anche il traffico del week-end. In particolare fra Incisa e Firenze Signa in direzione Bologna ci sono stati 10 chilometri di coda. Code anche fra Castelsanpietro e Bologna. Traffico intenso tra l'allacciamento della A14 e Modena anche qui in direzione Nord e Sud. A Roma Nord traffico intenso all'allacciamento con la A24 per l'Aquila e con la A1 per Magliano Sabina. Sulla A9 nella Milano laghi code sia verso la Svizzera che verso l'Italia. I mezzi pesanti non potranno circolare neppure oggi, dalle 7 alle 24. Per informazioni sul traffico si può chiamare la società Autostrade allo 06/63632121 ■

sintonizzarsi alla radio Fm 103,3 Isoradio. Il vero controesodo, secondo le previsioni, dovrebbe verificarsi oggi perché da domani tutte le maggiori aziende, Fiat in testa, riprendono l'attività. Contemporaneamente arrivano i turisti di settembre. Incolonnamenti e rallentamenti per 20 chilometri sono stati registrati ieri mattina tra Udine e Palmanova (Udine), per una nuova ondata di turisti austriaci

Scoppio in un residence, due morti bruciati

Roma: tragedia all'alba per l'esplosione di una bombola di gas

ROMA

Ore otto del mattino, un'esplosione scuote il quartiere-bene di Monte Mario. Una bombola di gas è saltata in un residence in via Pieve di Cadore. Zona di case ricche. Ma il residence è tutta un'altra storia. Immigrati, ragazze madri, separati, sfrattati. A centinaia vivono in miniappartamenti che sono appena dei loculi. L'incendio divampa velocissimo. E restano intrappolati in due: Monica Nastasi, 31 anni, cameriera in una birreria di periferia, e Marco De Marco, 43 anni, facchino di una cooperativa di trasporti.

Una fine straziante. La ragazza era appena rientrata dopo una lunga notte di lavoro. Ogni sera usciva intorno alle 19, la vedevano andare a piedi verso la fermata dell'autobus e poi rientrare di mattino. E' andata così anche ieri. Un inquilino del quinto piano, circa 40 anni, infermiere al Gemelli, è salito in ascensore con lei. «Monica - racconta sul marciapiede, gli occhi sbarrati, ancora stralunato - è scesa al suo piano, il quarto. Ha detto appena "Buongiorno" a testa bassa. Io ho fatto in tempo ad arrivare alla fermata successiva, aprire la porta del mio appartamentino e chiudere. Immediatamente dopo ho sentito il botto».

Era una bombola di gas che esplodeva. Molti inquilini ne avevano sentito la puzza già durante la notte. Una bombola che a sentire il Comune di Roma non doveva esserci: ovvi i motivi di sicurezza quando un edificio è suddiviso in trecento appartamenti. Tante bombole sono un pericolo serio. Invece l'esplosione c'è stata. Secondo i primi accertamenti della Questura, la fuga di gas è avvenuta nell'appartamento sfitto che confinava con il monolocale di Monica. Fatto sta che i tramezzi di diversi appartamentini sono venuti giù. Una famiglia di immigrati romeni s'è vista investire dai calcinacci. Subito dopo è seguita la fiammata. La ragazza ha cominciato a scappare. Ed è passata da un appartamento all'altro, passando per i varchi che si erano creati nel muro. Ha attraversato in un lampo il primo e poi il secondo vano.

E' passata affianco a Marco De Marco, che stava dormendo, e intontito dall'esplosione s'era lanciato verso il bagno. Ma per tutti e due non c'era la salvezza, bensì una trappola. Marco s'è trovato chiuso nel minuscolo bagnetto - dove c'è appena una finestrella con l'inferriata - e lo sentivano urlare: «Ma non c'è nessuno? Venitemi a tirare fuori». Impossibile. Tra la porta del bagno e il resto del residence si era già alzato un muro di fuoco e di fumo. Un gas nero, denso, che invadeva ogni angolo. E intanto gli altri inquilini confusamente scappavano per le scale, gridavano, si spingevano. Qualcuno ha anche provato a spegnere il fuoco gettando secchiate d'acqua sui materassi incendiati. Invano. A un certo punto non hanno sentito più la sua voce.

Monica Nastasi, intanto, gridava terrorizzata qualche metro più in là. «Aiuto! Aiuto!». Era bloccata. Dietro di lei, le fiamme. Di fronte, un muro e una porta chiusa. Alcuni coraggiosi - due ragazzi rumeni e un filippino - hanno cercato di farla uscire. Uno ha rotto un vetro con un gomito. Troppo poco. Non c'era lo spazio per farla uscire. Hanno cominciato a prendere a calci la porta. Niente. Il ragazzo filippino è corso con tutto il fiato che aveva verso la portineria «Le chiavi!». Ma al piano terra era un marasma di gente che strillava, di bambini che piangevano, di donne in fuga. E il portiere non si trovava. Si sono persi minuti preziosi. E anche Monica a un certo punto non ha urlato più.

Estintori in giro per il residence non ce n'erano. Racconta Luca Morelli, un ragazzo che abita al quinto piano: «C'era un'altra famiglia di quattro persone che ora rimasta intrappolata in casa. Non riuscivano ad aprire la porta. Io ho rotto il vetro per vedere come stavano. Per fortuna il fuoco non è arrivato fino a loro. Due coniugi polacchi, Elene Krystyn Koval e suo marito Stanislaw Koval, si sono salvati per miracolo e sono ora ricoverati in ospedale.

[fra. gri.]

Un uomo ha tentato di salvarsi fuggendo nel bagno, i vicini hanno cercato di raggiungerlo il fuoco lo ha imprigionato

L'altra vittima è una ragazza madre Ieri mattina rientrava a casa dopo una notte di lavoro in un pub per mantenere il figlioletto di tre anni

Il residence di Monte Mario dove è avvenuta la tragedia

GLI IMPIANTI DEGLI ALLOGGI NON ERANO A NORMA, C'ERANO PERDITE DI ACQUA, GLI ASCENSORI SI BLOCCAVANO

Storie di solitudine nel formicaio di Monte Mario

Mini-appartamenti di dieci metri quadrati a seicentomila lire al mese

reportage

Francesco Grignetti

ROMA

Lo chiamano già il Formicaio di Monte Mario: 300 microappartamenti in via Pieve di Cadore, a pochi passi dalla tristemente famosa via Fani. Ed effettivamente l'immagine è calzante: centinaia di formiche operose che lavorano durante il giorno nel quartiere - quante le filippine e cuoche etiopi o facchini rumeni o giardinieri albanesi - e che al tramonto si ritirano nelle loro cellette a riposare. Perché questo era il Residence Fordoi: un agglomerato di trecento monolocali da dieci metri quadri, dove entrano a malapena un letto matrimoniale, un angolo cottura, una televisione, un bagnetto. Il tutto per seicentomila lire di affitto al mese.

Ma il Formicaio è anche una moderna Torre classe del Titanic. Un edificio immenso, di cinque piani, decoroso all'esterno, con un portiere che saluta e controlla, il verde ben curato sulla strada. Le sue stive con gli impianti malandati, senza estintori, con le grate alle finestre, sono nascoste. Dove gli ascensori si bloccavano spesso e ora il comandante dei vigili del fuoco romani, Luigi Abate, dice: «Venivamo chiamati spesso dagli abitanti perché rimanevano incastrati negli ascensori perché c'erano perdite d'acqua. Gli impianti non sono a norma ed è normale che dessero problemi».

Già, normale. Trecento appartamenti, trecento vite. Comune denominatore: la disperazione. C'è il signor Angelo, sessant'anni suonati, romano «de Roma» da sette generazioni, che nasconde la sua disperazione dietro una coltre di cinismo: «Io al residence mi ci trovo bene. Sto in pensione da due anni, prima lavoravo al Poligrafico dello Stato. Con mia moglie so' litigato. Nel '94 che siamo separati in casa. Allora qualche mese fa ho fatto le valigie e me ne sono venuto qua. L'avevo fatto pure qualche anno fa. Per una coincidenza mi hanno dato lo stesso appartamento. Piccolino, non c'è che dire, ma secondo me 600 mila al mese è un prezzo giusto. Per uno che vive solo va pure bene. Chiaro che se è una coppia si sta stretti. Comunque io esco la mattina presto e rientro per pranzo. Mi cucino qualcosa, mi guardo un filmetto, poi riesco e vado a giocare a carte all'osteria dagli amici di Borgo Pio. Chi me l'immaginava che eravamo così tanti?».

E mentre parla si guarda attorno con vero stupore. Tutt'intorno è un accampamento di famiglie sedute per terra. Una babele di lingue. Ci sono rumeni, filippini, albanesi, etiopi. Tanti dialetti italiani. Molti sono gli nordini separati, come il signor Angelo, che hanno fatto la valigia e sono usciti sbattendo la porta di casa. Anche Marco De Marco, la vittima, l'altra notte aveva cenato a casa sua con la ex moglie e il figlio. Separato da quattro mesi.

Li ammassano, questi residence, sicuri che siano un buon affare. In città c'è una grande fame di monolocali. E poi basta poco: una concessione per uso alberghiero, anche se poi non sono affatto alberghi ma abitazioni di 10 o al massimo due vani. Tanto, chi controlla? Proprio perché strutture alberghiere, non dovrebbero essere consentite cucinare in stanza. Tantomeno installare bombole a gas. Ma al Residence Fordoi le cucine non hanno mica l'allaccio alla rete del metano.

Monica Nastasi, la giovane donna morta nell'incendio, arrivata a Roma qualche anno fa dalla Sardegna, era una ragazza madre. Ma il figlio, di tre anni, viveva con i nonni perché «lei diceva sempre che non voleva che crescesse in quello schifo di situazione».

Ora i sopravvissuti guardano il palazzo con un misto di rabbia e di fatalismo. Sanno che è pericoloso. Racconta un vigilante, Armando Eutieri, 30 anni, vigilantes: «Qua dentro gli impianti del gas non sono a norma. Avevo già protestato con l'agenzia perché i manopole si aprivano con poco. Bastava una piccola botta». Però non sanno dove andare altrimenti. E quindi non vedono l'ora che i pompieri diano il via libera per tornare al proprio appartamento. Conclusione di Eutieri: «Appena ho dei soldi, se ancora non l'hanno fatto, mi compro una cucina nuova».

Arriva intanto Dino Frisullo, presidente dell'associazione Senza Confine, e racconta: «E' una tragedia annunciata. Avevamo sporto una denuncia nel '95 contro questo residence per i contratti strangolatori. Quando ci sono condizioni simili di convivenza è strano che passino cinque o sei anni senza una tragedia simile». Arriva in massa anche la polizia e dà una controllata generale ai documenti degli immigrati. Nell'ultimo anno per ben tre volte il residence era stato bloccato e rastrellato a fondo

«Urlava "aiuto", la porta non si apriva»

Il racconto di un inquilino: ho visto morire tra le fiamme quella donna

intervista

ROMA

ADRIANO Ciobanu ha una ventina d'anni, il volto glabro, una maglietta color marrone, jeans, cellulare alla cintola. Trema quando parla. Non sa, non sa ancora di aver conto, di essere un eroe. Adriano ha cercato di salvare Monica Nastasi con tutte le sue forze, ha combattuto contro il fuoco, lui nel corridoio dove si espandeva il fumo e lei al di là di una porta che lo implorava di salvarla. Adriano non ce l'ha fatta. E ora si sente in colpa nel raccontare, in un italiano incerto, che ha visto morire due persone.

Adriano, tu dov'eri quando s'è sentita l'esplosione?

«Ero nel mio appartamento al quarto piano. Poco lontano dal fuoco. Tutti gridavano e correvano via. Sono uscito sul corridoio. Volevo correre pure io. Però ho sentito che c'era una ragazza italiana che urlava. Tutti scappavano. Però in due ci siamo fermati, io e Michele le indica con la mano il suo amico, un altro giovanotto rumeno, che sta seduto sul marciapiede il monto appoggiato al pugno della mano). C'era anche un altro, un ragazzo filippino. Lo conosco di vista. Ma non so il nome».

«Abbiamo cercato le chiavi, non si trovavano c'era troppo fumo Allora ho tirato calci e pugni ma non c'è stato niente da fare»

Racconta che cosa è successo.

«Lei gridava, "Aiutatemi! Aiutatemi!". Io non sapevo bene che fare. Abbiamo cercato di abbattere la porta. Ma era chiusa a chiave. Era il portoncino di un appartamento vuoto. Non affittato. La ragazza non era uscita dalla porta sul corridoio, ma era entrata nella casa vicina dal muro. Cioè, passando da una stanza all'altra perché il muro era caduto».

E il fuoco?

«Si vedeva che veniva avanti. C'è un vetro su questa porta. Io l'ho rotto con il gomito. Gli ho dato una botta. E ho guardato dentro. C'era lei che mi chiedeva di farla uscire. Ma come? Abbiamo cominciato a prendere a calci la porta. Niente. Allora il ragazzo filippino è andato giù a chiedere le chiavi. Intanto io continuavo a picchiare sulla porta. Ma è forte. Non si è aperta».

Estintori?

«Non lo so. Io non li ho visti».

A questo punto che cosa è successo?

«I miei amici rumeni intanto andavano via. La moglie del mio amico aspetta un bambino, vedi, la pancia grossa le indica una giovane signora incinta, che si lamenta di aver perso tutto nell'incidente. Sono rimasto io solo ancora un poco. Continuavo a dare calci alla porta. Io volevo aprire. Lei gridava di farla uscire. Sentivo anche l'uomo che urlava. L'ho visto dal vetro che s'era tutto stretto alla finestra e gridava verso quelli che stavano per strada. Ma non poteva uscire perché c'era l'inferriata. A un certo punto il fumo è diventato troppo. Il fuoco si sentiva. Il ragazzo filippino non è più risalito. Mi ha detto che le chiavi non gliele hanno date, non le trovavano, c'era casino. E io mi sono dovuto allontanare».

Gli inquilini del residence rimasti senza casa dopo lo scoppio

La ragazza, Monica, era ancora viva?

«Non lo so. Guarda, mi viene da piangere. E' stata una cosa terribile. Lei urlava: "Non mi lascia' qua! Aiuto!". Ma io non ce l'ho fatta a stare. Sono scappato anche io. E poi lei è morta».

Adriano, che fai in Italia?

«Mi arrangio. Faccio lavori di manovale».

Il permesso di soggiorno ce l'hai?

«In regola».

[fra. gri.]

POLEMICHE | UNA FESTA AD ANACAPRI E ALTRE PROVE CONTRO I MILITARI PEDOFILI

UNA SFILATA IN CAMICIA NERA

Perplessità da vip, turisti e isolani sul tema della Settembrata anacaprese, la cui sfilata quest'anno è dedicata al ventennio fascista. Questa sera ci sarà la sfilata in camicia nera di balilla, avanguardisti, piccole italiane e carri allegorici che riproporranno le scene del Ventennio. L'argomento ha suscitato polemiche e discussioni. Lucia Bosè che a Capri sta trascorrendo un periodo di vacanza, e che ha vissuto molti anni in Spagna durante la dittatura di Franco si dice «sconcertata». Ieri in piazzetta c'era già chi annunciava contromanifestazioni alla sfilata

UN VIDEO I CASCHI BLU LE PROSTITUTE

La Procura Militare di Padova che indaga sulle «baby prostitute» africane sfruttate da un contingente Onu, del quale facevano parte anche militari italiani, dispone non di un solo testimone, il maresciallo dei Carabinieri di Gorizia, di più testimoni e di prove. Tra queste filmato visibile da giorni su un sito danese, con gli abusi dei militari sulle bambine. «Non sono l'unico - ha detto il maresciallo capo - ad aver testimoniato davanti alla Procura Militare di Padova gli elementi raccolti dal magistrato sono inoppugnabili». Secondo indiscrezioni ci sarebbe un altro indagato tra i militari italiani

Lady Milingo: un bacio e tornerà subito da me

Maria Sung: il Vaticano non vuole lasciarci soli perché sa che la nostra è una fusione di anime e di corpi. E' un amore nel quale non c'è nulla di cui pentirsi . Sento che questo incubo è alla fine

Giacomo Galeazzi

ROMA

«Basterà un'occhiuta e tutto barbara cruda prima. Riconquisterò mio marito con un bacio». E' stata una giornata piena di tensioni per Maria Sung, scoppiata in lacrime davanti alle telecamere. In camera sua, però, «eccetto all'interprete» tranquilla divenuta la sua amica del cuore, ritrova la serenità e persino il sorriso.

Che cosa dirà ad Emmanuel Milingo quando vi rivedrete?

«Sarà sufficiente un istante per riaccendere in lui quella passione che ha trasformato ogni secondo della nostra vita insieme in un'unione perfetta sotto ogni punto di vista. L'intesa raggiunta dal punto di vista sessuale è il riflesso della condivisione assoluta che abbiamo sperimentato negli Stati Uniti e in Corea. Il trasporto che mi ha sempre dimostrato, romperà il ghiaccio e spezzerà le catene che ci tengono lontani. In Vaticano sanno che la nostra è un'autentica relazione, ossia una fusione di anime e di corpi. Per questo non vogliono lasciarci soli nel faccia a faccia. Temono che la scintilla faccia nuovamente divampare il nostro immenso amore»

Eppure in televisione l'arcivescovo ha detto di amarla come una sorella.

«E' stato obbligato a dirlo. Però che dopo le nozze abbiamo vissuto per quaranta giorni il periodo di purificazione che prevede l'astinenza assoluta dai rapporti coniugali. C'eravamo dati soltanto un bacio e dormivamo in letti separati per non cedere alla tentazione. A tre giorni dalla fine di questa fase dedicata ad ispirare il peccato di Adamo Eva, uno sguardo ci ha infiammati e soltanto delle visioni mistiche avute da Emmanuel ci hanno trattenuti dal consumare immediatamente il matrimonio. La nostra convivenza, scaduti i quaranta giorni, è stata caratterizzata da un progressivo aumento della complicità e della confidenza. L'intimità tra noi è tale che non trascorrevano neppure un minuto senza scambiarci parole dolcissime. Mi chiamava "piccola" e diceva di non riuscire a staccarsi neppure un secondo da me».

Perché non crede alla possibilità di suo ravvedimento?

«Nel nostro amore non c'è nulla di cui pentirsi. Abbiamo lasciato che fosse il cuore a guidarci, senza voler dare scandalo ma inseguendo esclusivamente la felicità. Ci sono stati momenti nei quali era impossibile separarci anche per un attimo. Il mondo appariva lontanissimo, esisteva solo la passione che ci rendeva indivisibili. Tanto era il feeling, che una volta mi sembrava di essere diventata una calamita. Quando mi allontanavo iniziavo ad avvertire fortissimi crampi alle gambe, che scomparivano non appena tornavo tra le sue braccia. Non c'è stata una mattina che non l'abbia visto radersi e vestirsi in maniera impeccabile. L'altra sera alla televisione sembrava un'altra persona tanto era irriconoscibile e inquietante nel suo apparire prigioniero. Ho rivisto i filmati delle nostre conferenze negli Stati Uniti. Lì Emmanuel ha un'espressione serena e decisa, ben diversa da quella dell'uomo prostrato e indebolito che ha letto una lettera, indirizzata a me, scritta da lui. Impossibile paragonare toni e atteggiamenti. Sembra di trovarsi davanti ad una persona segregata che ripete meccanicamente delle parole alle quali non attribuisce alcun significato».

Che cosa ha provato nell'ascoltare quelle parole?

«Una enorme preoccupazione per le sue condizioni attuali. Vorrei abbracciarlo e chiedergli come sta. Non posso assolutamente credere che lui sappia del mio sciopero della fame ed eviti di correre da me. Sarebbe in contraddizione con tutto ciò che ci siamo detti guardandoci negli occhi. Nel mio dramma è proprio la memoria a tenermi in vita. Il ricordo dei baci e delle sue parole mi impedisce di sprofondare nella disperazione più cupa. So che appena ci rivedremo, il nostro amore spazzerà via ogni argine come un fiume impossibile da fermare. E' tutto ricominciare ancora una volta con un bacio. Nessuno può impedirci di essere felici e noi due possiamo esserlo soltanto insieme. Che senso ha sopravvivere se non potrò riavere il mio Emmanuel? La sua faccia in tv, sconcertante, triste come non lo è mai stato nei tre mesi di convivenza, testimonia il suo desiderio di tornare a me da me. Nonostante il dolore che provo nell'animo, sento che il nostro incubo sta per finire».

Maria Sung, la moglie dell'arcivescovo Milingo, in piazza San Pietro, ieri ha dichiarato di accettare tutte le condizioni pur di incontrare il marito

Il medico «Sospenda lo sciopero della fame»

ROMA

«Siamo sempre più preoccupati per le condizioni di salute di Maria». Al dodicesimo giorno di digiuno Maria Sung «appare molto debole, le sue funzioni vitali sono ancora intatte, anche se vi è una accelerazione del battito cardiaco, un calo della pressione e si è instaurato un soffio cardiaco di natura discratica. Inoltre comincia ad esserci dei problemi di coagulazione e di fegato». Questa la diagnosi fatta ieri dal dottor Giuseppe Rossi, il medico seguace di Moon che assiste la «moglie» di Mons Milingo. «Ho consigliato alla signora - ha aggiunto il sanitario - di smettere il digiuno, e di accettare un ricovero ospedaliero, ma lei rifiuta questi consigli. Mi trovo dunque in una situazione penosa che mi ripugna dal punto di vista etico».

Al dottor Rossi, che ha anche lanciato un appello «a Monsignor Milingo, ai cardinali e al Papa» perchè rendano possibile l'incontro che metterebbe fine al digiuno, è stato chiesto se non tema di incorrere in sanzioni professionali in quanto non si è ancora deciso a ricorrere al sindaco di Roma Walter Veltroni per ottenere un «trattamento sanitario obbligatorio». Il medico ha risposto: «Ancora non siamo entrati in una situazione di gravità irroversibile ma se il digiuno dovesse continuare e portare la donna in tale situazione non escludo di rivolgermi al sindaco Veltroni». [r.cri.]

VIRGILIO ILARI: LA DICHIARAZIONE IN TV DELL'ARCIVESCOVO HA INDEBOLITO LA POSIZIONE DELLA SANTA SEDE

«È lei la nuova icona delle sette»

Lo storico: ha scalzato l'immagine del marito resistendo alla Chiesa

intervista

ROMA

La scalata di lady Milingo. «Altro che plagiata dalla setta, Maria Sung ha scalzato il marito. È lei la nuova icona della religiosità New Age». Per Virgilio Ilari, storico dell'Università Cattolica di Milano, lo scandalo dell'arcivescovo sposato è tutt'altro che archiviato e ad uscirne ingigantita è la figura della moglie ripudiata

Professor Ilari, Milingo ha accusato la setta di strumentalizzare la consorte?

«In realtà Maria Sung si sta dimostrando un osso duro per la Santa Sede. Agli occhi del mondo è diventata un personaggio positivo per la sua eroica ostinazione nel restare aggrappata ai sentimenti. Non vittima del movimento Moon, ma persona di grande dignità e spessore morale, più affidabile del marito, quasi che il loro matrimonio fosse la dimostrazione di come a volte le donne di valore scelgano uomini non alla loro altezza. Maria, sta guadagnando spessore persino in una prospettiva religiosa, perché il suo atteggiamento appare autentico e i valori per i quali lotta sono quelli cristiani della famiglia e della fedeltà coniugale. Il paradosso sta proprio nell'utilizzo contro la Chiesa delle sue stesse armi moralizzatrici. Sposarsi, testimonia lei con il suo disperato sciopero della fame, è una cosa seria. Lo stesso Milingo ha dovuto ammettere in tele-visione che i ministri del sacramento matrimoniale sono i coniugi ed è indiscutibile che nelle loro nozze ci fossero i requisiti del cristiano. Almeno da parte di Maria Sung».

Quindi il congedo clamoroso di Milingo rischia di trasformarsi in un boomerang?

«Sembrava il bambino cattivo Elian mentre i riflettori sulla sua decisione di restare negli Usa. Maria finisce per essere quella che ha vissuto l'unione nel modo più trasparente. Ogni giorno che passa diventa più limpida che la questione non può essere liquidata con un compromesso. Anche per i mass media vale il principio di contraddizione, se il Papa ribadisce il celibato ecclesiastico suscita polemiche poiché si tratta di un principio, mentre si chiude un occhio sulla tendenza discutibile a rimuovere il caso, scaricando Maria e recuperando un vescovo che si è dimostrato incoerente, prima il matrimonio, poi con il blitz a Castelgandolfo. Difficile fugare il dubbio che l'attenzione riservata a Milingo non dipenda dalla persona ma dalla sua posizione, ovvero dallo status di fondatore di congregazioni e realtà caritative. L'ex arcivescovo di Lusaka è uno dei leader mondiali della religiosità "New Age" e le condizioni psicologiche per simili scandali derivano proprio dal sincretismo odierno. Ha fatto male il cardinale Sepe a ridimensionare le responsabilità di Milingo, perché così la gestione dell'immagine pubblica della Chiesa finisce per fagocitare il magistero. La gente si è accorta dell'operazione per negare errori e contraddizioni. Il presule dello Zambia si è macchiato di una violazione gravissima, mentre si è dato l'impressione di subire il confronto»

Il pentimento non poteva essere ignorato...

«L'esercizio della prudenza è comprensibile. Qui, però, si troviamo di fronte a un conflitto tra due doveri, se vogliamo persino tragico e nobile, che non può essere risolto in modo superficiale, perché se uno adempie un dovere viola l'altro. Da una parte c'è un sacramento che la signora ritiene valido. Dall'altra c'è una norma importante, anche se di statuto teologico inferiore, come quella del celibato ecclesiastico. Non si può rimuovere l'ostacolo sussurrando "Maria capirà, si rassegnerà". Né si può negare la qualità della vicenda dicendo "abbiamo scherzato", altrimenti il criterio dominante rischia di diventare la rimozione delle questioni etiche e teologiche, trattate alla stregua di casi pratici, da negoziare con buon senso. [g. gal.]

NEL TEXAS DURANTE UN VOLO D'ADDESTRAMENTO

Muore un pilota italiano

CROWELL (Texas)

Sarà trasportata in Italia al più presto, avvolta nella bandiera tricolore, la salma dell'allievo pilota italiano morto in una collisione aerea nei cieli del nord del Texas, durante un volo d'esercitazione. Altri due militari italiani - un istruttore e un allievo - sono rimasti coinvolti nell'incidente: si sono salvati azionando il seggiolino eiettabile e atterrando col paracadute. Fonti diplomatiche riferiscono che sono incolumi. La collisione è avvenuta alle 5.17 pomeriggio di venerdì (le 23.17 italiane) durante un addestramento, poco a sud della cittadina di Crowell, nelle contee di Foards, circa 110 km a ovest di Wichita Falls. L'allievo pilota morto è Marco Tosi, 25 anni, che era a bordo di un T38A, un velivolo da addestramento della base di Sheppard in Texas, utilizzata per l'addestramento di piloti americani e alleati, nell'ambito del programma Joint Jet Pilot Training. Gli altri due piloti coinvolti sono il capitano Marco Pojer, istruttore, e il sottotenente Samuele Papi, che per precauzione sono stati ricoverati sotto choc al Wilbarger General Hospital di Vernon.

Subito dopo essere sceso a terra, Pojer ha avvertito la base col suo telefonino. Il velivolo di Tosi si era scontrato con un altro T38, a bordo del quale, appunto, Pojer e Papi. I due aerei stavano volando in formazione. Uno sopra l'altro, nel corso di un'esercitazione definita di routine, quando, per cause ancora indeterminate, sono entrati in contatto. Lo schianto dell'abitacolo del velivolo di Tosi, che era sotto, potrebbe avere toccato l'altro che stava sopra. Un'inchiesta è in corso. Tosi, che era originario di Napoli e che era stato allievo per sei mesi dell'Accademia di Pozzuoli, avrebbe terminato in ottobre l'addestramento negli Usa. La sua salma è stata recuperata fra i rottami dell'aereo e composta presso l'ospedale in una camera mortuaria. Alla base di Sheppard, dove i corsi per piloti si succedono l'uno all'altro, ci sono attualmente circa 120 italiani, 35 istruttori, 40 allievi, tecnici e familiari. [Ansa]

TRENTA TURISTI BLOCCATI A CAUSA DI UN GUASTO

Oropa, paura in funivia

BIELLA

Panico a bordo della funivia di Oropa quando le due cabine che mettono in collegamento il Santuario con il Lago del Mucrone si sono bloccate improvvisamente. E' successo ieri verso le 13.30, per un accavallamento dei cavi. Una frenata brusca, urla di terrore dei trenta passeggeri mentre le navicelle ondeggiavano paurosamente nel vuoto. L'anomalia è stata subito rilevata dai sistemi di sicurezza che hanno bloccato l'impianto. I manovratori delle due navicelle hanno chiesto soccorso ai tecnici della stazione a valle che si sono messi subito a lavoro. Ma c'è voluta un'ora per ripristinare il servizio. Da terra il personale delle funivie con una corda ha sbloccato i due cavi accavallati risalendo a piedi per il sentiero che passa vicino ai piloni. Sbloccati i cavi, i manovratori sulle due cabine sono dovuti salire sul tetto per sbloccare il freno d'emergenza. E a quel punto la funivia ha potuto riavviarsi, portando a destinazione gli spaventati passeggeri. L'amministratore delegato delle funivie Renzo Colombino ha raccontato: «A provocare l'incidente forse deve essere stato un guasto al sistema dei freni, ma il problema, per fortuna, si è risolto bene e in fretta. Solo con la gran paura di chi era a bordo». L'incidente ha confermato l'efficienza dei sistemi di sicurezza dell'impianto che però sta per essere sottoposto agli interventi di manutenzione straordinaria. Da metà settembre i pellegrini e gli sportivi che vorranno salire al lago del Mucrone dovranno fare a meno della cabinovia ed altrettanto capiterà a chi vuole arrivare in vetta al Camino. La revisione ventennale che impone severi controlli al funzionamento ed alle condizioni degli impianti di risalita, è in scadenza ed occorre intervenire. «Le scadenze sono due - spiega Giancarlo Macchetto, uno dei tre amministratori delegati dell'impianto -. Per quanto riguarda la funivia i lavori andavano eseguiti entro maggio 2002 mentre per la cabinovia del Camino la revisione generale dovevo essere eseguita entro fine anno». L'intero intervento costerà oltre tre miliardi. [r. b.]

Importante società livello nazionale
MANUTENTORI ELETTRICISTI
maturata esperienza
per manutenzione H 24 Rozzano (MI)
Tel. 02 8340141 Fax 02 83491435

Per la pubblicità su:
LA STAMPA
PK
publikompass
Corso Massimo d'Azeglio, 60 10126 TORINO
Tel. 011.666 52.11 - Fax 011 666 53.00
Via Carducci 29 - 20123 MILANO
Tel. 02 244 24.611 - Fax 02 244 244 90

Estratto avviso di appalto aggiudicato
(Allegato O - D.P.R. 554/99)

I. Autoporto Valle d'Aosta S.p.A. - Reg. Borgnalle n. 3 - 11100 - Aosta (AO). Tel. 0165 40217 Fax n. 0165 235140
2. Procedura di aggiudicazione: licitazione privata
3. Data di aggiudicazione: [illegible]
4. Criterio di aggiudicazione: prezzo più basso ex art. 21, l. [illegible], lett. c) L. n. 109/94.
5. Aggiudicatario: Cedilla Prefabbricati S.p.A. con sede in Fortuna (AL), località Piovalecchia
6. Costruzione di un edificio denominato Torre della Comunicazione e delle relative opere esterne di vasto ambientale nonché dell'adeguamento della viabilità interna e di accesso alla viabilità esistente (importo complessivo dell'appalto: lire 25.520.000.000, (euro 13.179.080,06) di cui lire 24.545.000.000 (euro 12.676.434,58) soggetti a ribasso e lire 975.000.000, (euro 503.645,47) per gli oneri connessi all'attuazione dei piani della sicurezza non soggetti a ribasso
7. Valore dell'offerta cui è stato aggiudicato l'appalto: Lire 17.210.850.000 (euro 8.888.557,38) al netto degli oneri per la sicurezza.
Il RESPONSABILE DEL PROCEDIMENTO
geom. Ettore Calchera

Un'Università per l'Europa

UNIVERSITÀ DEGLI STUDI DI TORINO

CENTRO IMMATRICOLAZIONI

TO - EXPO PAD. 3B dalle 8.30 alle 16.00 Tel. 011.6707000

PREISCRIZIONI

(CORSI A NUMERO CHIUSO/PROGRAMMATO)
dal 23 luglio al 31 agosto

IMMATRICOLAZIONI

(CORSI AD ACCESSO LIBERO)
dal 1 agosto al 1 ottobre

Wind Attiva, l'unica prepagata per chiamare dall'estero senza carta di credito.

Per conoscere le modalità di utilizzo del servizio, l'elenco dei paesi in cui il servizio è disponibile e degli operatori che hanno stipulato accordi di roaming internazionale prepagato con Wind, consultate il sito www.wind.it o chiamate il 155.

Tre tariffe semplici e vantaggiose, indipendenti dall'operatore estero con cui si chiama e senza scatti alla risposta.

MAGAZZINI
Alciati

CANELLI (AT) - REGIONE DOTA, 54 - TEL. 0141.823615
www.prezzistracciati.it

Il mondo è pieno di luoghi da raccontare.

WIND

L'EVENTO DELL'ANNO | BRILLANTI PER LA NEO-PRINCIPESSA E L'OMBRA DI UNO SCANDALO

LA TIARA DI DIAMANTI

Mette-Marit è diventata principessa della Corona e ha avuto la ... tiara, del 1910 con diamanti, taglio brillante e a rosetta, che formano 23 fiori. Un regalo del ... Harald e della regina Sonja che invece indossava ... preziosissima tiara di smeraldi e brillanti appartenuta a Giuseppina Bonaparte. Della stessa parure anche una broche e orecchini. Corona anche per la principessa Martha Louise, sorella di Haakon: il gioiello è antico ed è un dono di suo nonno Olav V

IL ... COMPROMETTENTE

Il video esiste e anche le fotografie. Il filmino e le immagini che riprendono la futura regina di Norvegia in situazioni compromettenti sono in mano ... un suo ex fidanzato con cui ha convissuto tre anni prima di incontrare ... padre di suo figlio Marius. L'uomo ieri ha parlato attraverso ... suo legale. L'avvocato ha assicurato che il materiale non è stato venduto né ... giornali norvegesi, né stranieri. Ma la corte di Norvegia teme ... nuovo scandalo

Un lieto fine per la «Cenerentola» norvegese

Nozze a Oslo tra applausi e lacrime, il figlio Marius tra i paggetti

reportage

... Corbi

inviata a OSLO

L'abito della sposa era semplice, tinta avorio il velo trattenuto da una corona di brillanti regalo dei suoceri

Su questo matrimonio tra il principe ereditario di Norvegia Haakon Magnus e Mette-Marit Tjessem Hoiby, ragazza madre con un passato turbolento, si sono dette molte cose, ma una è certa: i due si amano. Bastava guardarli ieri seduti uno accanto all'altro nella Domkirche, la cattedrale di Oslo, per capire che questo è un matrimonio forse poco solenne ma molto partecipato. Il principe cercava la mano della ragazza e i suoi sguardi appannati dalle lacrime erano inequivocabili. Commossa anche Mette-Marit che più volte durante la cerimonia si è dovuta asciugare gli occhi.

La sposa era bellissima in un vestito di chiffon di seta dalla linea morbida, drappeggiato e semplicissimo. Color avorio, anche se chiarissimo, perché il bianco, simbolo di purezza, sarebbe stato poco opportuno visto che la giovane donna ha già un figlio. Unica ... regale lo strascico. Il velo, sei metri di chiffon ispirato ... quello della regina Maud, nonna dell'attuale re, era trattenuto da una tiara di diamanti del 1910, regalo di nozze del re e della regina. Alle 17 in punto Mette-Marit (a cui ieri il re ha concesso, dopo averci molto pensato, il titolo di principessa della corona) è uscita da palazzo reale in una Lincoln Continental decappottabile blu, la stessa che ... ... fa venne usata per il matrimonio di re Harald con Sonja, anche lei una commoner (all'epoca la chiamavano «la cameriera»).

Pioveva ieri e così la folla si è dovuta accontentare di vedere la sposa da dietro i finestrini. Per la strada principale, tappezzata con le bandiere, bambine vestite da Cenerentola e cameriere con la corona.

Il principe Haakon aspettava alla cattedrale, addobbata con 10 mila rose e con veli ... foglie pressate, ... accanto il suo testimone l'erede al trono di Danimarca, Frederik. In chi... ... gotha della nobiltà europea. Molte teste coronate: Gustavo e Silvia di Svezia, elegantissimo in un abito ampio color acquamarina; Alberto e Paola del Belgio; Margarethe di Danimarca, in viola, i granduchi del Lussemburgo, la regina ...fia di Spagna accompagnata dal figlio Felipe. In quarta fila Carlo d'Inghilterra con accanto Alberto di Monaco e Guglielmo d'Olanda, tutti in alta uniforme.

Il re Harald e la regina Sonja, in verde smeraldo, hanno preceduto di qualche minuto la sposa e, entrando in chiesa, hanno baciato i genitori di Mette-Marit prima di prendere posto accanto a loro su due troni.

Suona ... marcia nuziale: gli sposi (lui l'ho accolta sulla soglia della cattedrale dandole un bacio) entrano insieme, secondo un'antica tradizione norvegese ma anche per motivi di opportunità. Dietro, il corteo di paggetti tra cui ... figlio della sposa, Marius di 4 anni, biondissimo e bello, costretto in un mini-frac. Insieme a lui le cuginette in bianco con coroncina di fiori.

L'immagine simbolo ... matrimonio dell'anno: i due sposi al balcone ... palazzo reale con il figlioletto della neo-principessa
A sinistra un gruppo di principesse
A lato l'ingresso della coppia nella cattedrale di Oslo

Haakon e Mette-Marit prendono posto alla sinistra dell'altare, ... fronte al transetto dove siedono i genitori e gli ospiti più importanti. Sempre mano nella mano. Inizia la cerimonia con musiche moderne. C'è Jan Gabarek, famoso sassofonista, che intona il brano «Ie farò un anello di fiori». Mette-Marit piange. Poi è il momento dell'omelia e il vescovo Gunnar Stalsett che parla dell'amore e di come «sia più importante anche della fede e della speranza». Loda la sposa: «hai dimostrato il tuo amore materno e la tua forza di carattere».

La sorella dello sposo, Martha Louise, legge l'antico testamento, mentre la futura regina di Svezia, ... principessa Victoria recita una preghiera di San Francesco d'Assisi: «dobbiamo non per essere capiti ma per capire, non per essere amati ma per amare». Al momento del «sì» gli sposi si avvicinano all'altare, lui risponde «sì» con voce forte, lei invece parla sottovoce e risponde prima che il vescovo finisca la domanda di rito. Più canti tradizionali e per l'ospite ancora musica tradizionale.

Quando il principe e la principessa escono vengono colpi a salve di ... ... salutano e la folla applaude. Loro accontentano i sudditi lasciandosi con trasporto prima di prendere posto sulla Lincoln nera (sui sedili posteriori sono stati aggiunti dei cuscini per rialzare la coppia in modo che tutti possano vederla nel tragitto verso il palazzo reale).

Alla storia andrà la fotografia che ritrae il principe e la principessa con in braccio ... figlio Marius affacciati in balcone per salutare la folla radunata. Ed è stato questo il momento in cui la Cenerentola vichinga ha definitivamente conquistato il cuore dei norvegesi. Ancora foto ufficiali con re, regina e genitori della sposa.

Per il pranzo di nozze, ieri sera, c'erano 400 ospiti, divisi tra Palazzo e l'accademia militare. Menù con piatti tradizionali preparati dal cuoco di corte. Alle 11 gli sposi hanno aperto le danze sulle note di un valzer inglese (è da otto mesi che i due prendono lezioni di ballo). Con i fuochi d'artificio nei colori della bandiera norvegese, bianco, rosso e blu, questa favola moderna ha avuto il suo lieto fine.

Felipe di Spagna

La regina sorride all'amica modella

inviata a OSLO

Ora che Cenerentola ha sposato il principe azzurro c'è bisogno di un'altra favola e sembra che per la parte della protagonista nessuna sia meglio di Eva Sannum, anche lei bellezza vichinga e con un futuro re come fidanzato. Da tre anni Felipe di Spagna ama questa modella norvegese alta e biondissima, ma la relazione non piace a palazzo e soprattutto a mamma Sofia che, come ha ripetuto più volte, «non ne vuole sapere: maria de nada». E anche i monarchici più bigotti storcono il naso. Una delle ... più ascoltate da re Juan Carlos, il marchese José Louis De Villalonga, ha detto senza mezze ... che un matrimonio inopportuno del principe lo farebbe pensare alla possibilità di una repubblica: «mi risparmierei così il dovere di inchinarmi a una regina sbagliata».

... dopo che Haakon Magnus si è impuntato per sposare la sua amata sembra che anche il principe delle Asturie sia tentato di forzare la mano ai reali genitori. E lo ha già fatto, in parte, a queste nozze norvegesi chiedendo all'amico Haakon Magnus se lui che gli ha presentato Eva di invitare sia in chiesa sia alla cena la modella. E Haakon lo ha accontentato anche se al banchetto, ieri sera, i due ... stati divisi: Felipe ... gli ospiti di serie A a Palazzo e Eva all'accademia militare. Ma per il ballo di nuovo insieme e così ... prima volta la Sannum e la regina Sofia sono state a pochi metri di distanza.

È certo però che Haakon Magnus non avrebbe potuto invitare la fidanzata di Felipe senza aver prima ascoltato il parere di Juan Carlo e Sofia di Spagna. Ma, secondo la stampa spagnola, questa apertura alla ragazza «scollocata» secondo i più bacchettoni di avere anche sfilato in tanga - sarebbe dovuta a Juan Carlos. Il re vuole evitare che Felipe faccia un colpo di testa come quello di Haakon Magnus che ha sfidato i genitori e l'opinione pubblica andando a convivere con Mette-Marit (per cui avrebbe anche rinunciato al trono).

Ieri Eva era una delle ... belle, con un vestito audace, in viola doppiato di lilla e la schiena totalmente nuda. Felipe non ha avuto occhi che per lei anche se ha tentato di tutto per nascondersi dai fotografi. Una coppia bellissima e c'è già chi scommette che la prossima Cenerentola si chiamerà Eva. [m.cor.]

RISPETTO ALLO SCORSO ANNO LA RICERCA DI UN'ASSOCIAZIONE DI PSICOLOGI SEGNALA UN AUMENTO DEL VENTI PER CENTO

Una platea di bambini per l'horror in tv

«Quest'estate oltre 3 milioni di giovanissimi hanno guardato film violenti e del terrore»

L'ESTATE 2001 si consegna un record di bambini e ragazzini incollati davanti alla tivù, affascinati dalla visione di film violenti. Secondo una proiezione elaborata dall'associazione di psicologi «Help me», oltre 3 milioni di giovanissimi avrebbero «consumato» in questi ultimi due mesi prodotti come «Occhi nelle tenebre» oppure «Un angelo per satana» e «La bambola assassina». Rispetto all'estate precedente le ricerche segnalano infatti un aumento del 20% di bimbi davanti al video. Ma ciò che sorprende molti è il numero altissimo di chi guardava questi film ... a notte fonda. Una particolarità evidenziata dalle elaborazioni ... dati Auditel, a cura del centro media «Universalmedia» di Milano: mai come quest'anno lo share di bambini ... di fronte ... film dell'orrore sarebbe stato così ... Qualche esempio? Sono stati in 156.365 mila (45,15% di share) a guardare «La bambola assassina 2», andato in onda alle 23,25 su Italia uno.

... presidente di «Help me» che ha denunciato il caso «I creatori di palinsesti sapendo che la quota dei bambini aumenta infarciscono i programmi di pubblicità mirata»

«La percentuale maggiore di queste pellicole è trasmessa dopo le ventitré Perché i genitori non controllano le scelte dei figli?»

«La crociera della paura» di Canale 5 è stata vista da 82 mila bambini (13,84% di share) mentre «Acque profonde», andato in onda su Raiuno, ha raccolto l'audience record di 114 mila bambini (7,42% di share), distanziando, si fa per dire, nella hit del gradimento horror «Occhi nelle tenebre», trasmesso su Retequattro, che ha coinvolto 44.633 bambini.

Occorre ribadire che i dati Auditel comprendono la fascia dai quattro ai 14 anni ed è comunque sorprendente che anche nel mese d'agosto questo segmento di pubblico abbia raccolto dati record per film violenti e del terrore. Addirittura colpisce il dato che «Nightmare 6», andato in onda il 15 agosto su Italia 1, alle 2,03, sia stato visto da 13 mila bambini. O forse nessuno ha tenuto conto dei tam tam dei ragazzini in vacanza e del fortissimo ... di attrazione che suscitano in loro queste pellicole.

E dov'erano i genitori degli oltre 30 mila bambini che hanno guardato «Nightmare 6» andato in onda alle 24.27 il 14 agosto? «Forse - viene quasi da ipotizzare - a guardare ... loro lo stesso film?». Comunque sia, il poco rassicurante «La mosca», andato in onda ... Italia 1 il ... agosto, ha coinvolto ... record di 36 mila bambini. E «Occhi nella tenebre», ... Retequattro, sarebbe stato seguito intensamente da 50 mila bambini. Per non parlare de «La vedova nera», sempre irradiato su Retequattro, che ha contato su 28 mila piccoli fans.

E anche nelle ore pomeridiane, quando avrebbero dovuto essere ... mare, erano una marea i giovanissimi che seguivano film gialli o violenti davanti ... video. Per esempio «Falso movente», di Raidue, ha totalizzato ... audience di target dai quattro ai 14 anni di 77 mila bambini. «Doppio taglio», ... Canale 5, con scene molto crude, poteva contare su uno zoccolo di 80 mila bambini. Logico che sotto accusa finiscano a questo punto i network televisivi e ... famiglie.

I film violenti e del terrore esercitano un fortissimo fascino sui bambini

Le prime accuse a Rai e Mediaset arrivano dal presidente dell'associazione «Help me» che ha commissionato l'analisi di dati Auditel. «I creatori di palinsesti sapendo perfettamente che d'estate la quota di bambini a guardare la tv aumenta, infarciscono questi programmi di spot pubblicitari a loro dedicati. Non era meglio allora mandare in onda le repliche dei programmi invernali, sicuramente meno nocivi? E dov'erano le famiglie quando i loro figli stavano incollati davanti al video alle 2 di notte a guardare film violenti?».

«Help me» chiede in network: «una maggiore sensibilità nel considerare il target dei bimbi alla luce della loro alta presenza davanti alla tv durante i mesi estivi. E chiede agli sponsor di non inserire spot per i giovani nei film violenti pomeridiani».

I bambini sono dunque spettatori della tv solo negli orari lechi? No, secondo i dati Auditel. Tra luglio e agosto, per fare un esempio, lo share più alto di giovanissimi su Retequattro è stato dopo le 23 (8,31). Stesso discorso per Italia 1: oltre il 20% di share di bimbi stava davanti al video dopo le ... Dal canale suo Canale 5 poteva contare ... un 22% di affezionati tra i quattro e i 14 anni dopo le 23. E anche Raiuno e Raidue hanno avuto un forte seguito di bambini e, pensiamo noi, ragazzini tredicenni e quattordicenni che guardavano i film horror ... notte fonda: rispettivamente 16,34 e 11,16. [r. cri.]

IL PERSONAGGIO | TRA PASSIONI E POLEMICHE

LA BIENNALE
«Chi dirige la mostra dovrebbe tenere presente la pienezza del senso della definizione "arti figurative" senza restringerla. È come se negli Anni Venti ■ Trenta una rassegna di spettacolo avesse escluso il teatro per presentare solo film»

Alain Elkann

Emilio Tadini, ■ pittore, scrittore, giornalista e organizzatore di manifestazioni culturali. È stato anche presidente dell'Accademia ■ Brera. ■ destra un'opera dell'artista

«La mia arte senza etichette»

Emilio Tadini: scrivo e dipingo al di là delle mode

«È indispensabile documentare le ricerche degli artisti che usano mezzi tecnicamente nuovi come le installazioni o il video. Ma non vedo perché dalla rassegna di Venezia la pittura debba essere praticamente esclusa»

«La letteratura non è mai stata messa in discussione come la pittura La scrittura si rinnova È viva anche se in Italia si legge poco In vacanza sto scrivendo un nuovo romanzo che uscirà l'anno prossimo»

I PITTORI
«Di realtà pittoriche e di modi di dipingere ce ne sono molti, penso ■ Picasso e a Mondrian, ■ Bacon, ■ Matisse, ■ Morandi e a Giacometti, da cui sono state tratte infinite sensibilità. È come la parola da cui possono nascere scritture sempre diverse»

EMILIO Tadini lei è pittore, scrittore, giornalista, organizzatore culturale, è stato presidente ■ Brera, fa trasmissioni televisive, cosa la spinge in questa battaglia?

«L'amore e la passione per quello che faccio»

Come si fa ad ■■■■ scrittore e pittore?

«Forse per la diversità così forte che si da nella pratica materiale dei due lavori».

Lei nasce come scrittore?

«Sì, anche se fin da subito svolgevo la attività clandestina di pittore».

Essere pittore oggi non è facile?

«Non è vero. È vero che le organizzazioni ufficiali della cultura figurativa possono essere ■■■■ in certi casi a privilegiare esperienze più alla moda, dicevano anche che si è creata la situazione paradossale per cui, ciò che è alla moda viene automaticamente definito "avanguardia"».

Lei su questo tema ■■ è espresso ■■ modo polemico con Szeemann, l'attuale direttore della Biennale delle Arti Figurative di Venezia?

«Sì. Non mi stanco di dire che sono d'accordo sul fatto che sia indispensabile documentare le ■■■■che degli artisti che usano mezzi di espressione tecnicamente nuovi, come le installazioni o il video. Ma non vedo perché dalla Biennale, che si chiama di arte figurativa, la pittura debba essere quasi esclusa»

E come immaginerebbe lei la sua Biennale?

«Immaginerei il modo di immaginarla più naturale. Vorrei riuscire a fare qualcosa in base a un ■■■■ ampliamento dell'idea stessa di arte figurativa, in modo che accanto alla pittura si manifestassero anche le esperienze di artisti figurativi che si servono di altre tecniche».

Quali sono i pittori esclusi?

«Non è il momento di scuole ma ■■■■ individui in particolare. Ci ■■■ no giovani pittori ovunque e non solo nel mondo occidentale ma anche in Russia, in Cina, nei paesi del Terzo Mondo. E come una specie di ubriacatura tecnologica che impedisce di vedere ciò che quella forma espressiva, che è la pittura, continua a produrre».

Chi vedrebbe lei come direttore della Biennale?

«Penso che Szeemann sia intelligente e sensibile abbastanza, ma dovrebbe tenere presente la pienezza del senso della parola "arte figurativa" senza restringerla. E come se negli anni Venti o Trenta, una Biennale che si chiamasse dello Spettacolo vi fosse escluso il Teatro per esporre solo film»

Al ministero dei Beni Culturali dicono che ci vorrebbe una Biennale che avesse per titolo «Tra Rivoluzione e Restaurazione». Cosa ne pensa?

«Sarei incerto nel definire cosa è Rivoluzione e quindi che cos'è Restaurazione. In effetti mi sembra che attualmente ciò che domina sulle riviste d'arte, tra i curatori dei grandi musei e i grandi collezionisti-mercanti e cioè il circuito del potere delle arti figurative, sia proprio l'arte che Szeemann ha portato alla Biennale quella che trionfa. Però mi sembra strano definire questa ■■■■ Rivoluzione. Questo è un regime più una Rivoluzione! La pittura è oggi ciò che è fuori dal potere. Un giovane che dipinge ha molta più difficoltà di raggiungere i grandi circuiti internazionali, degli autori di film o altri ■■■zi di avanguardia».

E questa situazione da quanto tempo dura?

«Da qualche decina ■ anni. È stato contraddetto ■ ■■ certo punto quando c'è ■■■■ ■ ripresa forte di un neoespressionismo con i pittori della transavanguardia»

Ma pittori come lei, come Adami, Cremonini, Bai e altri romani avete sofferto in questi anni?

«Preferirei parlare della pittura e non ■ pittori. Però è certo che in tutto il mondo e in Italia ci sono pittori. Di realtà pittoriche e di modi di dipingere ce ne ■■■■ molti, penso a Picasso e a Mondrian, a Bacon ■ a Matisse, a Beckmann, ■ Morandi, a Freud, a Giacometti. Da cui la pittura ha infinite sensibilità. È come la parola da cui possono nascere scritture diverse».

Quindi il Tadini scrittore cosa dice della letteratura?

«Mi sembra che nessuno l'abbia mai messa in discussione. Si è osato dire "la pittura è morta". Non si è mai osato dire "la scrittura è ■■■■". Eppure sarebbe la stessa cosa. La scrittura si muove continuamente. Si rinnova. È viva anche se in Italia si legge poco. Basta vedere come si sono manifestate in letteratura, le culture nuove e le culture antichissime in atto di risvegliarsi».

Però le avanguardie come il nouveau romano e in Italia il Gruppo ■ congelavano per un decennio il romanzo. Mettendo al bando grandi scrittori come Bassani, Cassola, Lampedusa e altri.

«È vero, ■■■ allora pensiamo a quello che avevano messo al bando anni prima i futuristi! I futuristi mettevano al bando tutta la letteratura tradizionale ma erano atteggiamenti estremistici e ingenui che naturalmente non toccano il valore della sperimentazione futurista. Allo stesso modo credo che certi atteggiamenti estremistici del Gruppo 63 non toccano ciò che la sperimentazione sulla lingua può aver messo a disposizione della nuova letteratura. Molti sono ■■■ stati puniti. Nella scrittura tradizionale sappiamo quanti cosiddetti "scrittori" rimangono impantanati nella convinzione più bieca. Tutta la cattiva letteratura crede di essere tradizionale».

In questi anni ci sono stati molti restauri e interventi non sempre felici. Cosa ne pensa?

«Penso che in Italia il problema del restauro ■ della conservazione dei beni culturali sia un problema smisurato che nessun altro paese al mondo ha davanti per cui davvero penso che bisogna sensibilizzare molto anche le amministrazioni locali su questo problema».

Perché tanti brutti restauri?

«Credo che ci sia molta ignoranza. L'unica cosa è riuscire a convincere ■ a coniugare ■■ potere centrale che si basi sugli esperti, ■ anche la sensibilità della gente che abita ■■ luoghi dove ci sono queste ■■■. Pensiamo ad esempio a cosa ■■ voluto dire per tutto il patrimonio di arredi ed opere d'arte della Chiesa e dell'Italia in genere, l'ignoranza di certi bravissimi preti, che hanno svenduto ingenuamente oggetti meravigliosi a sedicenti antiquari».

I suoi progetti?

«Sto scrivendo un romanzo nuovo che spero uscirà l'anno venturo da Einaudi. Scrivo mentre sono in vacanza ma tornato a Milano riprenderò a dipingere».

LOTTO CONCORSO N. 68

SABATO 25 ■■■■ 2001

Bari	9	16	■■	44	52
Cagliari	2	19	40	57	52
Firenze	27	75	86	90	16
Genova	28	13	■■	16	7
Milano	70	38	5	82	15
Napoli	1	29	78	45	77
Palermo	36	6	81	55	37
Roma	68	3	32	2	14
Torino	12	34	44	33	64
Venezia	85	16	58	31	69

SUPERENALOTTO

1 - 9 - 27 - 36 - 68 - 70
Numero jolly ■■

Montepremi L. 17.343.085.685

Nessun 6
Jackpot L. 56.487.219.421

Nessun 5+1
Jackpot L. 26.843.161.656

	Punti	Lire
Ai 51	5	81.614.600
Ai 5055	4	823.400
■ 182.810	3	22.700

IL TEMPO | Il MARCEL | METEO | REALE | www.ciaoweb.it

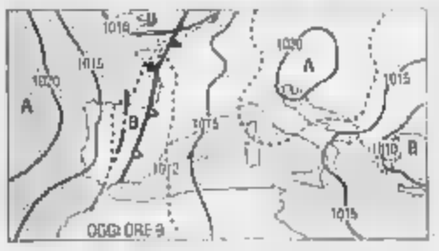

ANCORA CALDO E AFA. Sole, caldo e afa saranno i parametri meteorologica più salienti di questa congiuntura meteorologica, destinata a protrarsi fino a martedì prossimo. Si consolida infatti la struttura anticiclonica dell'atmosfera mediterranea. Al caldo in aumento si unirà l'afa specie sulle regioni padane e sulle zone interne del Centro.

Tendenza per dopodomani. A condizioni iniziali di cielo ovunque sereno seguirà, nel corso del pomeriggio-sera, della nuvolosità sulle ■■■■ alpine centro-orientali e sull'alto Veneto dove sarà possibile qualche piovasco.

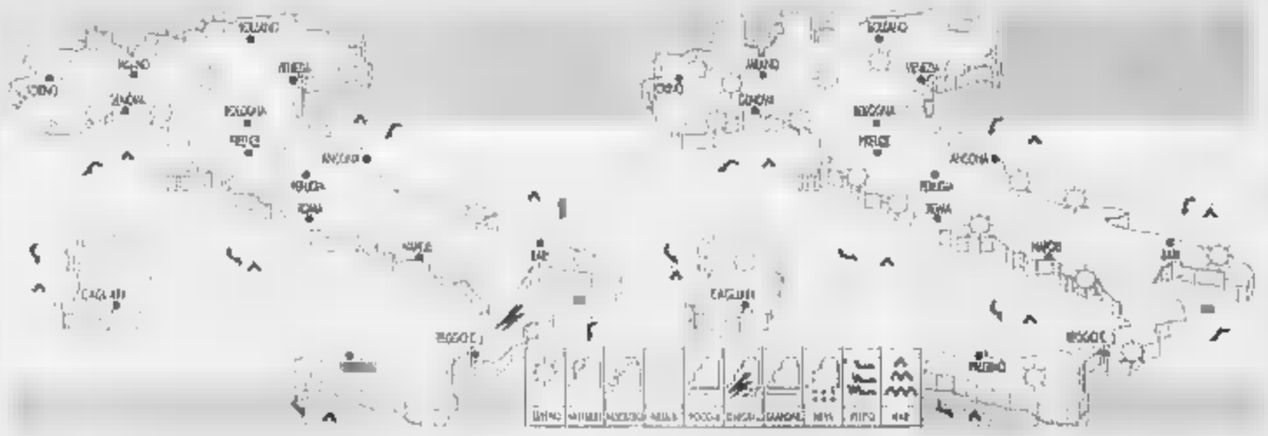

OGGI. Le condizioni di instabilità, ancora presenti al Sud, tenderanno ad esaurirsi non prima di qualche piovasco pomeridiano sulle zone appenniniche. Prevalentemente sereno con temperature in aumento di qualche grado, ■■ al Nord che al Centro e sulla Sardegna. Venti deboli a regime di brezza e mari calmi o poco mossi.

DOMANI. Sarà una giornata calda e soleggiata su tutta la Penisola. Nelle ■■■ pomeridiane comunque ■■■ mancheranno delle sparute nuvole cumuliformi sulle zone alpine e su quelle appenniniche meridionali. Ulteriore incremento del tasso di umidità e delle temperature diurne.

CITTA' ■■■■

	max	min		max	min		max	min
Aosta	15	30	Bologna	20	32	Bari	19	30
Bolzano	19	30	Firenze	21	35	Napoli	21	30
Verona	21	32	Pisa	20	33	Potenza	np	np
Trieste	■■	33	Ancona	19	28	S. M. Leuca	23	30
Venezia	19	31	Perugia	18	33	R. Calabria	26	31
Milano	22	34	Pescara	n.p.	n.p.	Palermo	22	29
Torino	21	31	L'Aquila	16	28	Catania	18	32
Cuneo	np	np	Roma Ciamp.	20	31	Messina	25	32
Genova	24	30	Roma Fiumi	20	30	Alghero	17	34
Imperia	23	29	Campobasso	19	29	Cagliari	30	35

CITTA' ESTERE (PREVISIONE DEL 27 AGOSTO)

	max	min		max	min		max	min
Amsterdam	20	13	nuvoloso	Lisbona	28	17	nuvoloso	
Atene	31	23	nuvoloso	Londra	21	12	sereno	
Bangkok	34	26	piovaschi	Los Angeles	27	19	sereno	
Berlino	21	11	piovaschi	Madrid	31	17	temporale	
Bruxelles	24	13	piovaschi	Monaco	29	15	parz. nuv	
Bucarest	27	16	parz nuv	Montreal	24	15	piovaschi	
Budapest	30	13	parz nuv	Mosca	19	8	nuvoloso	
Buenos Aires	15	7	piovaschi	New York	28	20	temporale	
Copenaghen	18	11	parz. nuv	Parigi	27	16	nuvoloso	
Dublino	21	11	parz. nuv	Pechino	28	21	piovaschi	
Francoforte	25	12	temporale	Praga	25	11	temporale	
Gerusalemme	30	16	parz. nuv.	Rio de Janeiro	26	18	parz. nuv	
Ginevra	30	18	parz. nuv.	Sofia	27	14	parz. nuv.	
Helsinki	22	10	piovaschi	Sydney	14	10	piogge	
Istanbul	27	18	parz. nuv	Tokyo	29	24	parz. nuv.	
Il Cairo	39	29	sereno	Varsavia	27	12	temporale	
Johannesburg	19	11	piovaschi	Vienna	28	13	parz. nuv.	

INTESTINO - IN RITARDO ?
Se una dieta ricca di fibre e acqua non basta...
DIS-CINIL®
COMPLEX
quando occorre aiuta l'intestino
usato episodicamente
consente un'azione lassativa nell'arco di 6-8 ore
A. MENARINI Industrie Farmaceutiche Riunite S.r.l. - Firenze
Consultare il medico se il bisogno di assunzione persiste oltre ■ 3-4 volte al mese. Leggere ■■■■ il foglio illustrativo. Evitare l'uso prolungato. Aut. Pubb. ■.

PER BRUCIORE E ACIDITÀ DI STOMACO, SCEGLI L'EFFICACIA DI...
ANACIDOL®
Anacidol batte sul tempo l'acidità.
È un medicinale. Leggere attentamente il foglio illustrativo.
Se il sintomo persiste consultare il medico. Aut. Min. San.: N° 181
A. MENARINI Industrie Farmaceutiche Riunite S.r.l. - Firenze

Chi ti paga
i libri di testo
di tuo figlio?

Tu!

LA STAMPA

GIOCHI D'ESTATE

PAGINA 36 DOMENICA 26 AGOSTO 2001

Centro per l'Ambiente a Caprera

Il Centro di Divulgazione Ambientale di Stagnali, sull'isola di Caprera, nell'arcipelago di La Maddalena, gestito da Legambiente su concessione dell'Ente Parco, è stato inaugurato ieri mattina dall'assessore regionale della Difesa dell'Ambiente Emilio Pani, e dal presidente nazionale dell'Associazione ambientalista Ermete Realacci. La struttura, realizzata all'interno del complesso di fabbricati militari ristrutturati dal Parco, è di grande valenza nazionale in quanto ubicata in uno dei più suggestivi scenari della Sardegna. All'inaugurazione erano presenti, tra gli altri, il presidente del Parco nazionale Ignazio Carrada, il sindaco Mario Birardi. Il Centro - ha detto Vincenzo Tiana, presidente di Legambiente Sardegna - intende svolgere quell'opera di informazione, divulgazione e raccordo con le comunità locali che spesso è mancato nell'avvio delle giovani aree protette sarde. Il Centro funzionerà come punto informativo e di coordinamento di una serie di attività dell'Associazione, intrecciate e di sostegno all'esperienza del Parco, quali la campagna «Fondo al Mare» per la pulizia dei fondali marini e l'osservatorio sulle Bocche di Bonifacio.

IL GRANDE CALDO

Tre parole: sole cuore, Briatore

Maria Laura Rodotà

AVETE letto bene. E' andata così. «Dammi tre parole: sole cuore Briatore» è una felice sintesi della nostra estate demenziale-mediatica che finisce. Il demenziale non si riferisce a Valeria Rossi. Non sarà Laurie Anderson; ma sentirne canticchiare la sua canzone non è male. La ventisettenne vicino Roma che racconta di scrivere poesie votate a sinistra ha una capacità di lavorazione coatta (l'ultimo cd ne è visibile testimonianza) che fa sembrare il sole il cuore e l'amore, scusate?, ed un'autolobotomia felicemente che su ce l'avesse la sinistra non sarebbe messa così male. A occhio e croce, Rossi non è fascistoide; se si riconosce sia pur vagamente in ciò può fare solo casini nel Centrosinistra, e la candidata vice ideale del civile e simpatico ma anziano Giovanni Berlinguer. Coll'ennesima novità detto che ci voleva una donna, tra l'altro.

Diverso è il caso di Flavio Briatore, se Rossi ha saputo esprimere le cose buone (lisce e leggere di questa estate italiana), il Mostro del Billionaire ha incarnato pulsioni tremende. In tre parole: soldoni, cafoni, strapotere. Soldoni spesi nei suoi locali s-Vip (50 mila per una minerale piccola, riferivano cronache straniamente estasiate), ricostruiti o finti tali che hanno trasformato le vacanze in corse all'esibizionismo di sé e dei propri gadgets, così angosciose da far sperare nell'arrivo di Cruciali e piedi di psichiatri in Costa Smeralda; borsone di varie taglie (rubbe: con tetto e menù tetto isibile anche loro, paparazzi cuori foto, mentre causa rapture di anulare (Briatore e la Queen Strapponi. Nuovi, chissà se fanno pace).

Con un tristo intempestivo come ha fatto la città di Cuneo, «spossente e pazientes secondo il Carducci, di certo solario, «problem» Briatore e la sua amica Daniela Santanchè? Ci vuole un Comitato per le Attività anti-Cunesi, che metta sotto accusa il duo e faccia rapporto almeno Santanchè che rappresenta il popolo per Ani. Per il resto, buon rientro a tutti. Tornano da Rossi e Briatore quest'estate sono successe molte cose, ci hanno denunciati ma con effetti seri. Dimenticavo: i nuovi (però lo stesso) parole di Valeria ricordiamole, vale la pena.

Tre parole
sole, cuore, Briatore

ROBIN WILLIAMS IN SCOZIA.

IL RACCONTINO

In viaggio verso il paese senz'aria

Fabrizio Rondolino

LA mattina dopo - hanno dormito come talpe e si sono svegliati presto, molto presto per via del fuso, e hanno fatto colazione e hanno fatto l'amore, e la mattina Beatrice è calda e morbida esattamente come un bimbo e Antonio la cosparge di ogni attenzione come un pasticciere spolvera di zucchero vanigliato il ciambellone - la mattina dopo hanno caricato i loro enormi bagagli su un tassì e sono andati all'aeroporto di Buenos Aires, all'aeroporto dei voli interni. Salta si chiama la città dove stanno adesso volando, e Beatrice si chiede se quel nome abbia lo stesso significato che avrebbe in italiano - più tardi lo chiederà ad un indio (Salta è piena di indios, molti di più che a Buenos Aires e in tutto il resto dell'Argentina: così almeno sembra).

Il corpo di Beatrice è fresco e caldo insieme, e il tempo come onde del mare lo leva e lo allisca e lo intosta e non lascia detriti, né la ricacca lo spretola: appena una cicatrice che dal seno scende all'ombelico, una lunga cicatrice sinuosa come una strada provinciale su una cartina taurina, che Antonio ama ripercorrere a ritroso, dall'ombelico su su fino al seno. Beatrice lascia fare; è venuta a patti con questa sua cicatrice, e dell'incidente non ricorda praticamente nulla.

Una volta ha detto: «Dell'incidente non ricordo nulla. Questa cicatrice è segno esoterico, è un privilegio e una scommessa», ma non ha spiegato che genere di scommessa fosse, e che cosa si vincesse.

Un'altra volta invece ha detto: «C'è chi spende un sacco di soldi per un tatuaggio molto meno bello della mia cicatrice», e poi si è fatta baciare a lungo, chiudendo gli occhi.

L'albergo a Salta è un palazzetto coloniale, con il patio e tutto quanto. È molto bello. Viene voglia di restarci a lungo. S'affaccia sulla piazza, quadrata e delimitata da portici bassi, e sotto i portici i negozi si sprecano, piccolissimi e confusi e ciarlieri come comari al mercato. Le migliori empanadas del suo viaggio Beatrice le mangerà proprio qui, in uno sgabuzzino pieno di fumo e di bruciato che s'affaccia sulla piazza quadrata di Salta. Non saprà dire ad Antonio che cosa ci fosse esattamente dentro quelle empanadas, ma ne parlerà a lungo, anche dopo il ritorno in Italia.

Intorno alla piazza, sopra i tetti delle case e dei palazzotti, ci sono le Ande.

Antonio è pieno di premure. Sembra avere l'entusiasmo ingenuo di un ventenne e la raffinatezza vissuta dei suoi quarant'anni: e questo a Beatrice piace molto (a Beatrice piace molto essere corteggiata).

Quando partono per San Antonio de los Cobres - hanno noleggiato un fuoristrada che secondo Antonio è stato un'enormità e non ha neppure una tanica di benzina di riserva - non sanno che la montagna è molto più lontana, non sanno che il viaggio è lento e non sanno neppure che l'aria lassù viene meno.

Beatrice si è documentata - al modo suo, s'intende. Ha letto da qualche parte questa storia della Puna, e ha deciso che voleva andare nella Puna. La Puna è un altipiano (più di quattromila metri, qualche volta anche quasi cinquemila) che ha dei colori bellissimi. Tutt'intorno ci sono i grandi vulcani andini, viola e verdi e rossi; il cielo è un cristallo trasparente; lo spazio è immenso. Perché Beatrice ha quest'idea della Puna, perché proprio lei voglia andare in un luogo così estremo, desolato e solitario, non è del tutto chiaro. Certo in parte sarà anche per stupire, per dire: «Sono andata in un posto pazzesco», o qualcosa del genere; però non è questo lo stile di Beatrice. Non le importa stupire gli altri; non molto, almeno. Le piace stupire se stessa, questo sì; e le piace stupire chi sta con lei, questi suoi amanti un poco mediocri e a volte invece molto meglio di quanto lei stessa non si fosse aspettato, all'inizio. Probabilmente in questa scelta della Puna, in questa scelta alla fin fine casuale, c'è anche il problema del suo matrimonio finito, e la soluzione. Un po' ritrovare se stessi, ecco - salvo che Beatrice non direbbe proprio mai una frase di quel genere, e si metterebbe a ridere se qualcuno la pronunciasse in sua presenza, e la risata di Beatrice è per gli amanti di Beatrice un colpo di fulmine inaspettato che annulla ogni desiderio: è una causa di impotenza, per così dire (per Beatrice quella risata è la conferma che è lei a condurre il gioco).

La Puna, ad ogni modo, è davvero molto bella.

Beatrice ora legge la guida ad Antonio, mentre Antonio sale col fuoristrada esoso verso la regione dove l'aria è sempre di meno.

passatempo

DI ROBERTO MOROSETTI

DOPPIOGIOCO [D.R. & D.T.]

S	C	I	E	C	Z	O	A	N
C	E	R	T	A	N	S	L	O
A	R	C	S	A	O	T	N	I
C	A	A	N	N	T	A	T	E
O	M	C	G	P	A	I	E	G
L	E	R	A	M	E	C	A	L
R	A	O	A	N	D	T	C	I
O	R	O	C	A	C	D	A	C
I	I	C	P	G	A	U	D	I

Con ogni serie di 9 lettere in orizzontale (9 «mani» di Paroliamo) e in verticale cercate la parola più lunga possibile. Scrivete nelle caselle bianche i relativi punteggi (es. 1ª riga: CENCIO = 6) e il totale nella casella in basso a destra. Noi abbiamo ottenuto 151 punti, usando solo parole che cominciano con la lettera C. E voi? Scriveteci!

DAMA [Fatter]

E' in programma per il prossimo fine settimana a Pesaro, presso l'Hotel Cruiser Congress, l'Assemblea elettiva della Federdama, già convocata prima delle ferie estive e poi rinviata per l'esigenza «di predisporre il Regolamento Organico che disciplini in maniera chiara, inequivocabile e nei minimi dettagli, le modalità, le procedure ed i meccanismi elettorali».
Il problema è dovuto al fatto che con le nuove norme il Consiglio Direttivo nazionale viene eletto non solo dai Presidenti dei vari club, ma anche dai rappresentanti dei Giocatori e degli Istruttori.
E' la prima volta che ciò avviene e questo giustifica almeno in parte dubbi e incertezze.

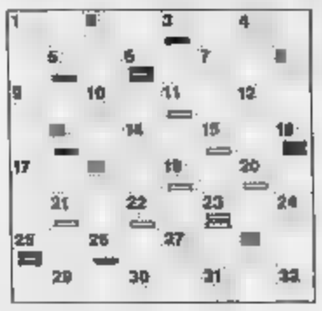

Diagramma: Problema di Elser Taje. Il Bianco vince in 4 mosse.

SCACCHI [Alia]

E' tocca di nuovo alle donne; l'appuntamento è ancora una volta ad Imperia, dal 2 al 9 settembre, con il Campionato Italiano Femminile individuale abbinato al tradizionale torneo internazionale (che, tra parentesi, si avvia al traguardo della 50ª edizione).
Campionessa in carica la torinese Giuliana Fittante.
Ancora una volta le principali antagoniste giungeranno dal Sud: le cugine Marianna e Teresa Arnetta, Francesca Capuano di Barletta (fortissima tra l'altro nel gioco per posta).
Resta l'incognita della partecipazione di Elena Sedina, che dallo scorso aprile ha la cittadinanza italiana; ma la «grande maestra» è qualificata per il Mondiale e ha quindi ben altro a cui pensare.

Diagramma: Nevanlinna-Lehto, Il Bianco muove e vince

MASTER MIND [Gigli]

Risposte:
nero = colore giusto al posto giusto;
bianco = colore giusto al posto sbagliato
Sulla base delle cinque proposte e risposte presentate, trovare la giusta combinazione finale.
Proposte: A = azzurro; B = bianco; G = giallo; N = nero; R = rosso; V = verde

Proposte		Risposte
G A V N		○○
B B R A		●●
V A G N		●○
N N A V		●
B B N V		●●●

NUOVO PAROLIERE [Ilario & D.D.T.]

	a	b	c	d
1	N	G	A	Z
2	A	O	L	N
3	V	R	B	O
4	F	A	D	N

	a	b	c	d
1	O	I	T	L
2	N	T	N	I
3	E	G	E	P
4	S	O	R	S

In ciascuno schema dovete trovare il maggior numero possibile di parole attraversando caselle contigue. In una parola ogni lettera può essere usata una sola volta. Per esempio nella griglia a destra, da d4 si legge SPINTEROGENO. Abbiamo trovato altre parole di almeno 5 lettere (12 la più lunga). E voi? La griglia a sinistra è tematica e vi si possono scovare parecchi nomi di Comuni italiani. Esempio: da c1 ALBA. Noi ne abbiamo trovati in tutto 20 (da 3 a 8 lettere). E voi? Scriveteci!

REBUS [frase: 6, 5, 7]

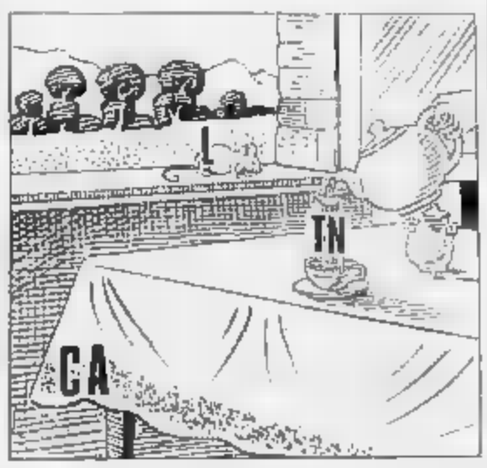

SESTO ACUTO [502]

Per tre anni consecutivi partecipai al Giro d'Italia e quello che nei mesi in cui non c'erano corse ciclistiche ci si allenava seguendo la ferrea tabella di Lorenzo, il preparatore della squadra. Ad ognuno dava un programma personalizzato e a me, cui piacevano i calcoli matematici, ne propinava uno un po' particolare. Per esempio questa era la tabella per la domenica 20 gennaio: «Devi correre per 58 km. Fa attenzione a quello che ti dico: prima devi tenere una media costante di 30 km/h per un tempo pari a due terzi del tempo totale dell'allenamento, poi porti la media a 42 km/h per un tempo pari al residuo terzo del tempo totale».
Quanto durava l'allenamento del 20 gennaio?

Le soluzioni saranno pubblicate
su **LA STAMPA**
di martedì agosto 2001

la giornata enigmistica

DI ENNIO PERES

CRUCIVERBA

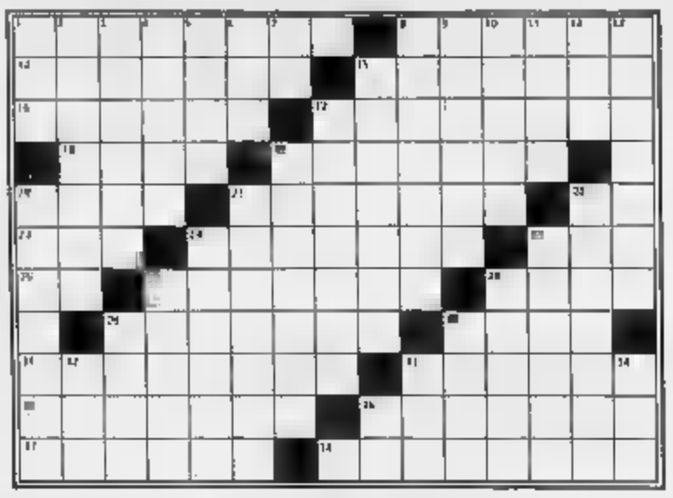

ORIZZONTALI: **1.** Il playboy nostrano - **8.** Intensità di emozioni - **14.** Proibire, vietare - **15.** Schermo di controllo - **16.** Il passo che divide l'Ortles dall'Adamello - **17.** La stanzetta degli attori - **18.** Sommossa, insurrezione - **19.** Wilhelm, ammiraglio tedesco - **20.** Grande disponibilità di liquido - **21.** Potere assoluto - **22.** Fine del successo - **23.** Voce di richiamo - **24.** Briccone, furfante - **25.** Non vale in Inghilterra - **26.** Un prefisso per raddoppiare - **27.** Il monte che sovrasta Assisi - **28.** Tommaso, umanista e filosofo inglese - **29.** Il padre della Chiesa greca, detto *il Grande* - **30.** Un carico bestiale - **31.** Versato, speso - **33.** Salsa piccante - **35.** Desiderato da più persone - **36.** Aleksandr, compositore russo - **37.** Memorie storiche - **38.** Luogo di beatitudine eterna.

VERTICALI: **1.** Breve citazione - **2.** Irregolari, atipici - **3.** Fino a questo momento - **4.** Superiore di un monastero - **5.** Il fiume più lungo della Terra - **6.** Gruppi di sessanta primi - **7.** Principio di verità - **8.** Ordine, ingiunzione - **9.** Felice, compositore di musiche sacre - **10.** Comune in provincia di Pavia - **11.** Il nome di Redding, cantante statunitense - **12.** Ronald, per gli amici - **13.** Insigne storico greco - **15.** Il Capitolino, console romano - **17.** Sandro, commediografo italiano - **19.** Metallo simile al nichel - **20.** Antica danza di origine saracena - **21.** Klaus, tuffatore italiano - **22.** Massiccio montuoso delle Dolomiti - **24.** Morgan, pittore statunitense - **25.** Girovaghi, giramondo - **27.** Una lavoratrice che ha della stoffa - **28.** Jacques, biochimico francese - **29.** La città natale di Beethoven - **30.** Arriva sempre prima che faccia notte - **32.** In Francia è buono - **33.** Signore popolare - **34.** Brian, compositore inglese - **36.** Fine del cruciverba.

CRUCICIFRE

Contrariamente alla tradizionale struttura dei cruciverba, lo schema qui riportato non deve essere riempito con delle parole, ma con dei numeri (ponendo una cifra per casella). Per agevolare la risoluzione del gioco, vengono definiti anche i numeri composti da una sola cifra

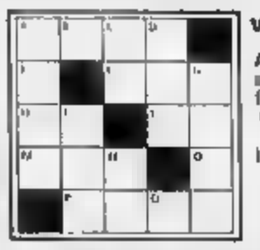

ORIZZONTALI:
A) La lunghezza in chilometri del fiume delle Amazzoni - **E)** Gli endecasillabi di un'ottava - **F)** L'anno in cui Carlo Magno portò a termine la conquista dell'Italia longobarda - **H)** I figli di Priamo, più Priamo - **L)** La versione araba della lettera relativa a questa definizione - **M)** Il più grande quadrato intero composto da tre cifre - **N)** Le facce di un dado normale - **P)** L'anno in cui i giapponesi attaccarono Pearl Harbor.

VERTICALI:
A) Il cubo di diciannove - **B)** Il primo primo - **C)** Il numero atomico del francio - **D)** Il prefisso fissato a Perugia - **G)** L'altezza in metri del Gran Paradiso - **I)** Ora esatta - **L)** Le sette di sera - **Q)** I venti ai quali si grida.

FIUMI DI

Cercate di concatenare tutti i termini dei seguenti due gruppi, in modo che da ognuno di essi si possa passare al successivo, mediante un anagramma, o un cambio o un'aggiunta o uno scarto (di una sola lettera). Ogni catena deve iniziare con il primo termine del relativo gruppo e finire con l'ultimo.
N.B.: Quando sono possibili più passaggi, uno solo di essi consente di ricavare la soluzione giusta.

1. MONTI - CANTI - CITTA' - DOTTA - POSTA - LOTTA - CINTA - COTTA - DITTA - DOTATA - PASTO - ALTO - AGHI - LOTO - ALI - LATO - FATTO - ALT - AGI - LOTTO - FATATO - CONTI - PATTO - DATATO - COSTA - **LAGHI**

2. FIUMI - MOTI - LIMO - PIENO - MOLTI - CROLLI - FUMI - CALLI - FOLLI - LUMI - TRENO - TONO - FIENO - MULI - LINO - TIMO - PINO - FOLTI - FROLLI - MOLI - MUTI - TINO - TRONO - FRENO - COLLI - **VALLI**

LE SOLUZIONI

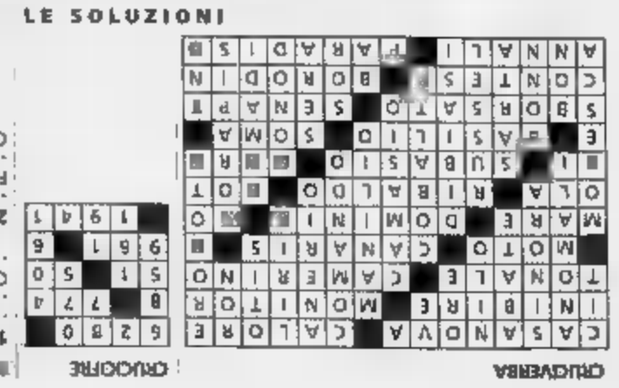

CRUCIVERBA

CRUCICIFRE

DI PAROLE

1. MONTI - CONTI - CANTI - CINTA - CITTA' - DOTTA - DOTTA - DOTATO - DATATO - FATATO - FATTO - PATTO - PASTO - POSTA - COSTA - COSTA - LOTTA - LOTTO - LOTO - LATO - ALTO - ALT - ALI - AGI - AGHI - **LAGHI**

2. FIUMI - FUMI - LUMI - MULI - MUTI - MOTI - TIMO - TINO - TONO - TRONO - TRENO - FRENO - FIENO - PINO - LINO - LIMO - MOLI - MOLTI - FOLTI - FOLLI - FROLLI - CROLLI - COLLI - CALLI - **VALLI**

EDITRENO ITALIA

Casa in Costa Azzurra?

ISIT *la risposta giusta per la vostra casa in Costa Azzurra. L'esperienza di un'équipe seria e competente che da oltre 10 anni seleziona per voi le migliori offerte tra Mentone e Cannes. Due uffici, a Torino e a Nizza, per assistervi nel modo migliore, dall'acquisto alla gestione dell'affitto del vostro nuovo alloggio.*

Villeneuve Loubet

Fronte mare, in splendida piccola palazzina immersa nel verde, prestigiosi bilocali con lussuose rifiniture, climatizzazione, grandi terrazze soleggiatissime, vista mare già dal primo piano

BILOCALI da [redacted]

Juan les Pins

Splendida palazzina angolare, in posizione tranquilla, alloggi con terrazze vista mare laterale; 50 metri dalla spiagge, a pochi passi dalla via pedonale

- **Monolocali da L. 120.000.000**
- **Bilocali da L. 185.000.000**
- **Trilocali da L. 250.000.000**

Ultimissimi bilocali, ottimi da investimento, con reddito garantito, a 800 metri dal mare, vicinanze università, in nuova costruzione, zona porto, ai piedi della collina

bilocali da L. 128.000.000

Nizza

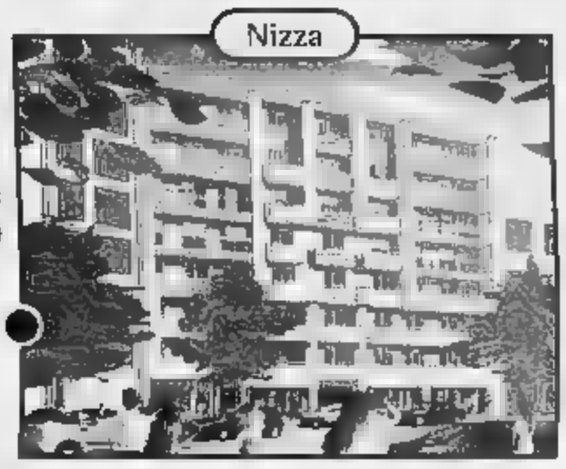

Numero Verde 800-140420

Mentone

Occasione in nuovo tranquillo condominio signorile, con terrazze ▪ giardino, 900 ▪ mare, precollina, MONO/BILOCALI da L. 143.000.000 TRILOCALI da L. 266.000.000

Villeneuve Loubet

A 100 metri dalle spiagge, vicinanze porticciolo, magnifici alloggi con terrazze ▪ panoramica vista mare, BI/TRILOCALI da L. 160.000.000

Nizza

In piccolo condominio centrale in stile nizzardo, 500 metri dal mare, splendido ampio bilocale 3° ed ulti- ▪ piano, completamente ristrutturato ▪ nuovo, soleggiato ▪ panoramico, L. 191.000.000

Nizza

Magnifico piccolo bilocale con balcone, centralissimo, 50 ▪ mare, in seconda fila dalla Promenade, ed ▪ pochi minuti dalla Rue de France, in pronta consegna, L. 126.000.000

Nizza

Rue de France, centrale, in signorile stabile 50 m mare, piccolo trilocale, completamente ristrutturato con ottime finizioni, 5° piano, panoramico, doppia aria, parquet L. 238.000.000

Mentone

Garavan, in prestigioso condominio, signorile trilocale con grande terrazza, giardino privato, parking L. 540.000.000

Nizza

Ampio monolocale di 37 mq. calpestabili, con grande soggiorno, in buono stato, in palazzina centrale con ascensore L. 125.000.000

Juan les Pins

Signorile attico nuovo, con terrazza panoramica vista mare, 100 metri spiagge, trilocale L. 430.000.000

Antibes

Pieno centro, borgo vecchio, vicinanze spiagge e porticciolo, eccezionale posizione, alloggi con grandi terrazze, bilocali da L. 128.000.000

Nizza

Nel quartiere dei Musicien, caratteristico monolocale ▪ mq. 25 calpestabili con balcone, bella posizione, ottimo per investimento, L. 107.000.000

Cannes

Signorile prestigiosa palazzina in costruzione, nel cuore di Cannes, fronte caratteristico giardino, signorili alloggi con grandi terrazze, otti- ▪ esposizione da L. 181.000.000

Nizza

Promenade des Anglais, centralissimo, stabile prestigioso con giardino, trilocale 4° piano, grande terrazza 15 mq, bella vista mare laterale, tutto lussuosamente ristrutturato. L. 466.000.000

Nizza

Centro, 100 metri dal porto, in caratteristica piccola palazzina in stile nizzardo, bi/trilocali pronta consegna, spese ridotte. da L. 146.000.000

Nizza

Promenade des Anglais, monolocale 34 mq, in posizione centralissima, al 4° piano signorile stabile d'epoca, con vista mare laterale, soleggiato - L. 175.000.000

Nizza

Occasionissima, 50 m dal mare, a due passi dalla Rue de France, in nuovo condominio con consegna Estate 2001, bilocali con terrazze soleggiatissime, piani alti vista mare da L. 190.000.000

ISIT

Torino - Via Maria Vittoria, 27 bis
Tel. 011/81.77.687 - Fax 011/81.71.052

[redacted] - [redacted] de la Buffa, [redacted]
Tel. 0033.4.93168062 - [redacted] 0033.4.93876870

WWW.ISIT-IMMO.IT

VENTENNALE

GIOCHI AMERICANI

CASINO DE LA VALLEE

1981-2001

Domenica 2 settembre 2001

Vieni a festeggiare

I 20 ANNI DEI GIOCHI AMERICANI

del Casino de la Vallée
di Saint-Vincent

Per l'occasione,
l'ingresso
alle Sale da gioco
sarà gratuito.
All'entrata riceverai
in **omaggio**
due fiches,
speciali commemorative
non convertibili*,
del valore di
L. 5.000 cad.

CASINO DE LA VALLEE
SAINT-VINCENT • VALLE D'AOSTA
art de vivre

* Per "non convertibili" si intendono fiches che possono solamente essere giocate ai tavoli, il 2 settembre 2001 e non cambiate alle casse.
L'unica puntata che sarà accettata ai tavoli da gioco con tali fiches è il "pieno".

SFILATE IN GARA A SALSOMAGGIORE LE PIÙ BELLE ITALIANE NEL MONDO

UNA «ROSSA» [illegible] MISS

In attesa di sfilare per il titolo di Miss Italia nel Mondo, il 2 settembre nella diretta su Raiuno, oggi pomeriggio le 40 ragazze giunte [illegible] Salsomaggiore per il concorso sfileranno in Ferrari. A bordo degli ambiti bolidi partiranno da Tabiano, con una tappa per presentarsi al pubblico, dirette a Salsomaggiore, dove alle 18 è in programma una presentazione [illegible] una sfilata in piazza del Popolo. Provenienti da 34 Paesi, alcune sono però nate in Italia, come una svedese di Roma, una tedesca di Ragusa o le tre miss nate [illegible] Milano che arrivano da Siria, Germania e Algeria. La più giovane è Lemke, 17 anni, brasiliana, che festeggia il compleanno solo ogni [illegible] anni, essendo nata il 29 febbraio. La miss più «in carriera» è l'antillana Tamara, laureata in International Business, che ha «copiato» il titolo di Miss Aruba dalla madre che lo conquistò nel '69; ma le sta al passo [illegible] cilena Carmona, che è ingegnere, mentre la thailandese Elena ha avuto una piccola parte nel film Tv «Fantaghirò 4». Chi arriva da paesi lontani non ha solo episodi da fiaba da raccontare: l'australiana Fiona è scampata [illegible] uno squalo tigre e miss Zimbabwe, Robin, è stata inseguita da un facocero e morsa sia da un babbuino che da un serpente.

Gastronomia e cultura il Piemonte sbarca al Lido

Pier Paolo Benedetto

Gemellaggio con il Veneto in occasione del Festival del Cinema Al casinò per quattro giorni in vetrina I protagonisti della cucina. Degustazione di specialità anche sul vaporetto che porta alla mostra

Davanti al palazzo del cinema uno stand della agenzia che promuove l'attività cinematografica a Torino. Ci sarà anche spazio per la presentazione delle prossime Olimpiadi invernali del 2006

Ci vuole coraggio a fare promo[illegible] turistica, culturale ed enogastronomica del Piemonte. [illegible] Venezia, culla di tutto l'immaginabile, unica ed irripetuta meraviglia che appaga ogni appetito dei sensi: basta pensarla.

Vera [illegible] propria sfida dunque questo andare a giocare per calli [illegible] sestrieri una partita senza dubbio ardua, questo piantare addirittura nel cuore mondano [illegible] Venezia, davanti il Casinò, un totem alto [illegible] vistoso [illegible] su scritto «Piemonte» e recitare lì, in pieno Festival del Cinema, appuntamento prestigioso nazionale ed internazionale, il «Chi siamo» subalpino.

Ci vogliono faccia tosta e buoni argomenti, o semplicemente buona volontà ed intelligenza oltre il coraggio che parafrasando [illegible] gran Lombardo, uno [illegible] può dare purché ci creda. «Noi ci crediamo e gli argomenti non mancano. Il Festival è un'antenna mediatica straordinaria, un evento tra i più importanti del calendario nazionale: quindi, perché non cogliere un'opportunità tanto attraente?» spiega Enzo Ghigo Presidente della Regione Piemonte al quale [illegible] il merito di avere, con la sua giunta, promosso l'impresa che a noi fa dire un «Finalmente» liberatorio. Sì, finalmente il Piemonte istituzionale si muove, corre una sfida che può magari apparire arduama che va fatta: e tanto più prestigiosi sono il campo e l'occasione, tanto più meritoria appare l'iniziativa. Aggiungo Ghigo: «L'anno scorso, sempre a Venezia, abbiamo collaudato un approccio promettente che [illegible] ha convinti ad insistere e [illegible] proseguire. Quest'anno il "pacchetto" delle iniziative è più consistente ed accattivante. Abbiamo soprattutto avviato un'intesa di stretta collaborazione con la Regione Veneto».

Un «gemellaggio» ed un reciproco scambio di cortesie [illegible] soltanto d'occasione ma destinate a durare e migliorare nel tempo.

Vediamo da vicino di che si tratta guidati dal direttore della comunicazione del Piemonte, Roberto Salvio. Il «pacchetto» promozionale batte [illegible] tre tasti: l'enogastronomia, la cultura, il turismo e vedrà in prima persona schierati sul posto gli assessori regionali Racchelli (turismo) e Leo (cultura).

Punto d'incontro, s'è detto, [illegible] Casinò del Lido dove le due Regioni (Veneto e Piemonte) dal 1° all'8 settembre gestiranno quattro giornate gastronomiche ognuna. Dal 4 al 7 compreso, pranzo servito di volta in volta da «Guido» di Costigliole, «Pinocchio» di Borgomanero, «Gardenia» di Caluso, «Bolbo» di Torino; il giorno 8 saranno invece ai fornelli ed in sala gli allievi della scuola di cucina dell'Iclf di Costigliole: ottimo biglietto di presentazione di un Piemonte che a tavola ci sa fare. Nella tornata del 6 settembre l'assessore Racchelli illustrerà alla stampa nazionale [illegible] estera le «eccellenze» del Piemonte soffermandosi soprattutto sull'appuntamento internazionale delle Olimpiadi invernali del 2006. Durante la giornata saranno distribuite copie di una rivista specializzata che dedica un ampio servizio sulla nostra Regione.

Per la durata del Festival [illegible] a disposizione davanti al Palazzo del Cinema lo stand [illegible] «Filmcommission» l'agenzia che promuove l'attività cinematografica [illegible] Torino e in Piemonte. Ricordiamo per inciso che la nostra città è ormai un riferimento abituale per i registi: qui trovano l'ambiente adatto e disponibile, l'ospitalità e l'organizzazione necessarie alla realizzazione di [illegible] film.

L'assessore Giampiero Leo, il [illegible] settembre, a sua volta, presiederà nella città lagunare il coordinamento nazionale degli assessori regionali alla cultura. Venezia per una settimana parlerà un poco piemontese e se ne accorgeranno i veneziani ed i turisti, i giornalisti e quanti altri si serviranno del vaporetto perché ad ogni fermata [illegible] sarà un «totem» che richiamerà l'attenzione sulla nostra Regione. E il vaporetto l'ultima sera in programma farà un servizio di trasporto notturno dal Lido alla città [illegible] a bordo i passeggeri potranno gustare prodotti subalpini e assaggiare soprattutto i vini dei migliori produttori.

Si sa che il Piemonte per acce[illegible] di fiducia nelle risorse tradizionali ha trascurato alcuni filoni di rilievo quali appunto un certo turismo, un certo circuito culturale, una [illegible] marginale riserva di beni naturali. Ora è venuto il tempo delle «diversificazioni» e si scopre che vi sono autentici tesori da mettere in vetrina e che occorre far conoscere quel che [illegible] e dove stiamo. Che si scelga una vetrina prestigiosa come quella di Venezia in una settimana magica come quella in programma è un modo di procedere con fantasia, nella giusta direzione. Finalmente.

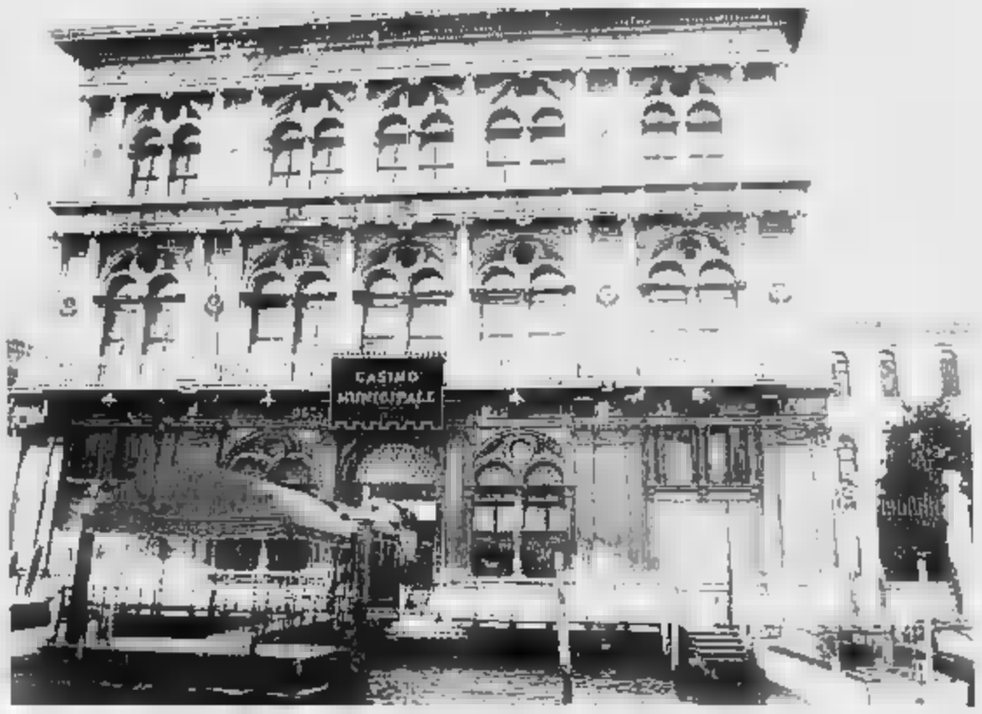

Un'immagine del Casinò di Venezia

DALLA PRIMA PAGINA

FISCHER GUERRIERO DI [illegible]

Barbara Spinelli

gli eventi in Palestina, [illegible] di non dipendere da azioni o inerzie americane. La figura stessa di Fischer è paradigmatica: essa simboleggia quel che l'Europa potrebbe fare, essendo Europa e con il passato che ha, in questa regione dove lo Sterminio è sempre ripetibile e per alcuni folli di Dio è addirittura promessa di redenzione.

Fischer ha un passato di estrema sinistra, e a suo tempo simpatizzò con le guerre di liberazione nel terzo mondo, soprattutto palestinesi. Già allora tuttavia, e in misura sempre maggiore man mano che prendeva le distanze dai totalitarismi del '900, aveva [illegible] pensiero dominante: Auschwitz. La memoria dei campi non è mai stata retorica in lui, [illegible] sempre si è combinata col senso del pre[illegible] e del tragico. Fin dai primi '70 ebbe l'impressione di rivedere nel genocidio dei cambogiani l'orrore perpetrato dalla Germania, quando gran parte della sinistra scorgeva nei khmer rossi un esercito di emancipazione. [illegible] Auschwitz divenne centrale per la sua battaglia antipacifista, durante le guerre balcaniche. Non solo i Verdi ma l'intera Comunità europea poggiavano sull'imperativo: «Mai più la guerra». Adesso urgeva correggerlo: «Vi sono circostanze in cui *Mai più Auschwitz* deve prevalere su *Mai più la Guerra*», dichiarò Fischer dopo l'eccidio di Srebrenica. Veramente fondante per l'Unione degli europei era la malattia mentale da cui erano nati i campi di morte. Qui era la frontiera dell'intollerabile, questo divieto andava custodito ogni giorno, non con commemorazioni ma [illegible] la memoria che incita ad agire e a farsi sentinella.

Forse è questo il motivo per cui Fischer è parso un interlocutore credibile sia agli israeliani sia ai palestinesi, più di altri europei e comunque più presente, oggi, di quanto lo sia il vacanziere George Bush. Altri governi ragionano tuttora in termini di equilibrio delle forze, di balance of power, e vedono nel Medio Oriente una terra dove America e Europa [illegible] contendono l'influenza: ne consegue il continuo timore di subire scacchi, [illegible] nel caso francese [illegible] britannico. Fischer va nel Medio Oriente con un'idea precisa: per evitare Auschwitz non basrano i giochi di influenza, per quanto rilevanti. Non è per competere con gli americani che gli europei devono apprendere l'arte del mediatore, garante di pace future. Né è sufficiente consigliare [illegible] contendenti: separatevi fisicamente [illegible] che siete avvinghiati l'uno all'altro, costruite dunque quel muro che in cuor vostro desiderate.

Il muro può servire [illegible] sarà forse indispensabile: per dare un'identità ai palestinesi, e per normalizzare uno Stato - Israele - che presume di poter vivere fuori della storia, senza frontiere, per grazia di Dio. Ma la questione cruciale è scongiurare Auschwitz, [illegible] Auschwitz si combatte guardando se stessi, ripercorrendo la storia delle proprie illusioni mortifere, delle proprie pulsioni apocalittiche, delle proprie smisurate speranze o disperazioni. E' quello che Fischer, figlio ribelle di una nazione che è stata «maestra di tutte le guerre», può portare in Palestina: non molto più di un bicchiere d'acqua nel deserto, ha detto il ministro, [illegible] acqua viva della memoria d'Europa.

Stato civile di Torino

NATI REGISTRATI IL 24 AGOSTO 2001

Acatrinei Dana Valeria, Baccari Davide, Brucato Francesco; Carbone Greta; Carpentieri Stefano; Catania Andrea; Concas Christian; Dolce Williams; Falla Aya, Grasso Cris[illegible], Jacob Marco Antonino, Lamorte Sara, Miglio Elisa; Odifreddi Stefano; Pisanno Chiara; Tarallo Giada Alexia, Tazi Mesalek Amin; Tidi Ludovica; Villa Andrea

MORTI DENUNCIATI IL 24 AGOSTO 2001

Faletto Elda, a. 84, Borgo d'Ale, Raffaello Giovanni Piero, a. 79, corso Peschiera 249; Comune Renato, a. 84, corso Raffael[illegible]; Marchisio Rosa, a. 92, Istituto [illegible] Riposo per la Vecchiaia. Comandè Pietro, a. 71, Medicina Legale; Miel Vasil Dimitrush, a. 41, Medicina Legale; Corsetti Pierina Agostina, a. 65, Medicina Legale; Adamo Francesco a. [illegible], ospedale Amedeo di Sa[illegible]; Sponzilla Vittoria, a. 75, ospedale Amedeo [illegible] Savoia; P[illegible] Giuseppina, a. 74, ospedale Amedeo di Savoia, Uria Maria Teresa, a. 71, ospedale Giovanni Bosco, Ricciardi Silvana in Di Francia, a. 55, ospedale Giovanni Bosco; Manotti Ida, a. 79, ospedale Giovanni Bosco, Fedato Anna, a. 86, ospedale Giovanni Bosco, Bordin Ernesto, a. 63, ospedale Giovanni Bosco; Veronesi Annamaro Clarla, a. 64, ospedale Giovanni Bosco; Granzotto Benvenuto, a. 69, ospedale Gradenigo; Pezza[illegible] Anna, a. 81, ospedale Gradenigo; Ighinoboro Marian, m. 1, ospedale Maria Vittoria; Sciandra Luigi, a. 67, ospedale Maria Vittoria; Lattarulo Giovambattista, a. 89, ospedale Martini, Chiovero Maria, a. [illegible], ospedale Martini, Epntebasso Pietro, a. 81, ospedale Martini; Iozzo Teresa, a. 65, ospedale Maurlziano Umberto I; Leone Giovanni, a. 89, ospedale Mauriziano Umberto I, Chiatella Giuliana, a. 53, ospedale Molinette, Naldono Vincenzo Antonio, a. 67, ospedale Molinette; Cosseddu Sebastiano, a. 62, ospedale San Vito; Chiarlela Anna, a. 56, Poggiovalle; Pannunzio Maria Grazia, a. [illegible] ficcone; Battistella Claudio, a. 74, Venaria; Dalla Valle Maria, a. 91, via S. Donato 31

Nati 19 - Morti 32

Ezio Berardo

Mentre a papà adorato [illegible] vivo nei nostri [illegible]. La moglie Giancarla, la figlia Raffaella con Guglielmo, la sorella Emiliana e famiglia. Il funerale verrà celebrato lunedì [illegible] alle ore 11,15 presso la parrocchia di S. Margherita V. M.
— Torino, 24 agosto 2001.

E' mancato all'affetto dei suoi cari

Giacomo Data (Beppe)

anni 54

Funerali martedì 28 corr. ore 10 chiesa parrocchiale di Rocca Canavese.
— Lanzo Torinese, 25 agosto 2001.

Anna Maria Mossano Orsini

Adalberto, Eddy, Barbara, Enrico Rovedo partecipano commossi.
— Torino, 26 agosto 2001.

Cristianamente ci ha lasciati

Maria Cogno ved. Parussa

anni 93

L'annunciano il figlio Luciano con Vanni e rispettive famiglie. Si ringrazia personale medico e paramedico I.R.V. e signora Liliana per le amorevoli cure prestate. Funerali [illegible] Monticello d'Alba, lunedì 27 ore 10,45; partenza 9,30 da Torino v. San Marino, [illegible]
— Torino, 25 agosto 2001.

Linda e Attilio Mercalli con tutti i collaboratori Ed partecipano al dolore dell'Amico Luciano

Dopo una vita dedicata alla famiglia è mancata all'affetto dei suoi cari

Irma Novallet ved. Ropolo

I funerali avvenuti ne danno l'annuncio i figli Anna con Ettore, Corrado con Eugenia e Daniele con Elena, Simonetta e Daniela. La presente è partecipazione e ringraziamento.
— Torino, 20 agosto 2001

E' mancata all'affetto dei suoi cari

Francesca Mainero ved. Gragila

Lo [illegible]ciano con dolore: il fratello Ferno, Teresina, Gianni, Rita, la cognata Emilia e parenti tutti. Funerale martedì 28 agosto 2001 alle ore 10 parrocchia Santi Bernardo e Brigida. La presente è partecipazione e ringraziamento
— Torino, 24 agosto 2001

Ciao MADRINA. Gianni, Lucia, Marco, Chiarissima

Salutano con amore MADRINA: Rita, Antonio, Lorenzo ed Edoardo

Ciao NINA ci mancherai moltissimo Marisa, Daniela e famiglia

Bianca Tesio e figlie partecipano al [illegible]re.

«Mamma
sei stata per noi
un dono grande e prezioso»

Dopo una vita dedicata [illegible] famiglia e agli altri, il Signore [illegible] voluto vicino a sé accanto al marito Enrico

Rosa Zinola Bertone

Grata per l'esempio [illegible] fede che ha sempre dato [illegible] annuncino le figlie Maria con Giuseppe Pano, suor Clorinda Missionaria I.B.P., Bianca con Antonio Oberto, Giuseppina [illegible] Fernando Gambino, Giovanna con Ernesto Frandino. Un particolare ringraziamento [illegible] medici [illegible].ssa Silvia Solsotto, dottor Livio Perotti e dottor Ottorino Giordano. Funerali lunedì 27 agosto ore 15 San Giovanni in Savigliano. I nipoti Giacomo, Enrico [illegible] Claudia, Enrico con Patrizia, Paola, Gianni, Rosanna con Gabriele, Gabriella e i pronipoti Pietro, Giovanni, Antonio, Samuele, Cristina, Tommaso e Maria Bianca piangono la loro amatissima nonna.
— Savigliano, [illegible] agosto 2001

La Bertone Spa prende parte al dolore per la scomparsa della signora

Rosa vedova del cavalier Enrico Bertone

fondatore della Società.
— Savigliano, 25 agosto 2001

La Direzione e le Maestranze dell'Eurodistribuzione S.P.A. partecipano al dolore della famiglia per la scomparsa della signora

Rosa Zinola ved. Bertone

mamma della presidente della Società.
— Savigliano, 25 agosto 2001

La Sedamyl spa partecipa al dolore delle famiglie Bertone e Frandino per la scomparsa della cara signora

Rosa Zinola Bertone

— Saluzzo, 25 agosto 2001.

Ginetta e Franco Fasano sono vicini nel dolore a Pina, Fernando, famigliari tutti.

Le famiglie Oreste e Carla Frandino, Mario e Adriana Frandino, Michele e Silvana Tonelli, Mario e Lucia Patussi, Giuseppe e Rita Santa con sue Annarosa, partecipano al dolore

Franco Barberis e famiglia partecipano commossi [illegible] grave lutto per la perdita del signor

Luigi Tesio

— Alba, 25 agosto 2001

Ciao GIGI, sei stato il mio fratello maggio[illegible] Il figliuccio Bruno
— Monteu Roero, [illegible] agosto 2001

Mariolino Consolo profondamente colpito piange la perdita dell'amico carissimo

Gigi Tesio

ricordando le alle doti e inequagliabile carica de simpatia
— Revigliasco, 25 agosto 2001

Gianfranco Gritella e famiglia si uniscono al dolore di Paolo e famiglia per la perdita del caro papà

Luigi Tesio

— Torino, 25 agosto 2001.

Roberto Pagliero
Stefano Trucco
Roberto Vincenzi
Giovanni Formica
Cesario Carena
partecipano commossi al dolore della famiglia Tesio

Pinin e Ompila Cravetto sono vicini a Franco [illegible] ricordando il fratello

Luigi Tesio

— Torino, 25 agosto 2001

Amministratore delegato, direzione, [illegible]genti e dipendenti tutti della Fenco S.p.A. partecipano commossi al dolore della famiglia per la prematura scomparsa di

Giovanni Bruzzese

— Caluso Vco, 26 agosto 2001

Profondamente colpiti dalla prematura scomparsa di

Giovanni Bruzzese

partecipano al dolore della famiglia i colleghi Amerio, Barbero, Barutello, Dalle Valle, Echino, Folco, Franzinetti, Ires, Gandini, Ghidella, Mina, Monasterolo, Napoli, Negro, Parlato
— Torino, 25 agosto 2001.

Ti ricorderemo sempre vicino a noi Giorgino, Lorenzo, Franca, Giovanni,

Troppo presto ci ha lasciati

Marco Barra

anni 42

Lo annunciano la moglie, le figlie, papà, mamma, sorella, la ditta De Co Engineering di Caselle; amici e parenti tutti. Per funerali telefonare ai numeri 011 9214354 - 011 9208482.
— Caselle, 24 agosto 2001

Improvvisamente [illegible]

Marco Saja

Ne danno il triste [illegible] infinito dolore la moglie Gabriella, la figlia Paola, la sorella Anna con Gino, i nipoti Luigi, Alfredo, Annalisa, cognati e parenti. Funerale martedì 28 c.m. ore 10,30, Torino, parrocchia Sacro Cuore, via Nizza.
— Alassio, 25 agosto 2001

La nostra carissima mamma non c'è più. Con grande dolore annunciano la scomparsa di

Francesca Putignano ved. Montemuro

le figlie Damiana, Luigia e Maria. Funerali lunedì 27 ore 11,30 parrocchia S. Cuore di Gesù via Bazza 56.
— Torino, 25 agosto 2001
O. F. Angelini - Torino - 011 655320

E' mancata

Margherita Triverio ved. Porello (Severina)

anni 88

[illegible] Principe Generale e famiglia, la nuora Cecilia Oberto, parenti tutti. Funerali [illegible] Collegno lunedì 27 ore 16 parrocchia B. V. Consolata
— Collegno, 25 agosto 2001

E' mancata all'affetto dei suoi [illegible]

Metilde Borgiattino ved. Birocchetto

di anni 95

Lo annunciano la figlia Maria Luisa Migliorino con il marito Giancarlo Mazzoli e nipoti tutti. I funerali avranno luogo nella chiesa parrocchiale di Frossasco (TO) lunedì 27 corr. alle ore 14,45.
— Frossasco, 25 agosto 2001

NECROLOGIE

TARIFFE A PAROLA

NECROLOGIE: nome e cognome del defunto centrati, qualche eventuale accademico ed onorificenza [illegible] Località e data [illegible] in colonna regolare vengono conteggiate per n. 4 parole. **Costo a parola € 8,45**

ADESIONI: la presenza del nome e cognome (anche ditta) dopo i testi obbligatori per n. 4 parole). **Costo a parola € 8,25**

ANNIVERSARI: data e nomi centrati (obbligatori) tre righe. **Costo a parola € 7,75**

RINGRAZIAMENTI: con nomi e cognome centrati. Righe doppie sono obbligatori località e data (eventuali righe aggiuntive per n. 4 parole). **Costo a parola € 7,75**

Costo a parola di trasmissione [illegible] 70% per avviso

RINGRAZIAMENTI

Bona Vinassa Calvi profondamente commossa dalle ampie prove di affetto e stima tributate al suo consorte

prof. Agostino Vinassa

ringrazia tutti coloro che hanno partecipato con la presenza, le parole, gli scritti al suo immenso dolore.
Torino, 24 agosto 2001

La famiglia Grappolo Gotta [illegible] ringrazia per la partecipazione al dolore per la perdita della cara

Renata Ferrero Gotta

La Santa Messa di trigesima sarà celebrata giovedì 20 settembre alle ore 18 nel santuario della Consolata.
Torino, 26 agosto 2001

ANNIVERSARI

1995 2001
Marlisa Brugnetta Martinetto
Ricordata nella S. Messa celebrata il settembre Foresta Alessandro

1993 2001
dott. Mauro Arbrun
Santa Messa 7-9-01 ore 9.30 Costigliole sempre con noi. Mamma papà

1985 2001
Dodo Ardizzone
Ricordandoti [illegible] Paolo, Tati

1987 2001
Remondo Levo
Ricordandoti sempre

1963 2001
dott. Giuseppe Russo
Ricordato sempre

1974 2001
ing. Lorenzo Bianco
Settimo ricordato
- Grugliasco, 26 agosto 2001

1999 2001
Ugo Grassi
Franca Lucerto Giammetta con affetto e nostalgia.

1971 2001
Con la sua dolce figlia Franca
Adelaide Bianco Lazzero
Sola e incontrastabili Mario e Aldo
- Rapallo, 26 agosto 2001.

ORARIO ACCETTAZIONE NECROLOGIE ED ADESIONI

Sportelli PK
Via XX Settembre, 12
Lunedì/Venerdì 9-12,30; 14-18; Sabato 9-12,30

Sportelli PK
Via Marenco, 32
Lunedì/Venerdì 8,30-21 (apertura continua)
Sabato ore 8.30-12.30; 14-21
Domenica e festivi 18,30-21

Eichel: «Maastricht non è in discussione»

Il patto di stabilità non si tocca ma i ministri delle Finanze Ue stanno studiando nuovi strumenti per raggiungere al meglio gli obiettivi di bilancio dettati dal trattato di Maastricht. Lo ha affermato il ministro tedesco, Hans Eichel, cercando di chiarire ancora una volta la sua posizione in merito ad una possibile revisione del trattato. «Nei circoli finanziari Ue - ha detto Eichel al quotidiano Die Welt - non stiamo mettendo in dubbio gli obiettivi, ma stiamo parlando di strumenti attraverso cui raggiungerli.

LE BORSE		LE MONETE	
MILANO Mibtel		DOLLARO in Italia	
25308	+408	2125,9	+6,85
NEW YORK Dow Jones		YEN in Italia	
10423,17	+182,39	17,67	+0,12
LONDRA F. Times		EURO/DOLLARO	
5471,9	+129,80	0,9108	-0,0030
TOKIO Nikkel. D		EURO/YEN	
11166,31	-279,23	109,65	-0,69

Telefonini, vigilia di fusione Ericsson-Sony

È ormai arrivata alle battute finali la trattativa tra Ericsson e Sony per la fusione delle loro attività nella telefonia mobile e l'intesa, frutto di un lungo lavoro potrebbe essere confermata nella giornata di domani. A rivelarlo è una fonte riservata secondo cui «l'accordo di base è fatto ma ci sono ancora poche questioni minori di ordine legale da risolvere». Il piano di fusione dei due colossi, ritenuto necessario per contrastare la concorrenza di Nokia e Motorola, era stato annunciato pubblicamente ad aprile.

AL MEETING DI RIMINI IL MINISTRO PRENDE POSIZIONE SU UNA PIÙ AMPIA APERTURA AL MERCATO SENZA SPAZIO PER IL «PUBBLICO»

«Le fondazioni stiano fuori dall'energia»

Per municipalizzate ed Eni Tremonti pensa ai privati

Luigi Grassia

Per le Fondazioni, uscire dalle banche solo per entrare nell'energia «non è un'idea condivisibile». Lo ha affermato il ministro dell'Economia, Giulio Tremonti, al Meeting dell'Amicizia di Rimini, scoprendo le carte sulla politica del governo in tema di mercato energetico. La rotta si orienta alla massima presenza possibile dei privati e alla minima commistione con tutto quanto sappia di pubblico.

Lo spunto è venuto durante un dibattito su privatizzazioni e liberalizzazioni, allorché è stato osservato che «le fondazioni bancarie investiranno nelle municipalizzate e nell'Eni». L'amministratore delegato del gruppo energetico, Vittorio Mincato, ha commentato con prudenza per quanto riguardava la sua impresa; l'ingresso delle fondazioni nel capitale «darebbe un contributo alla stabilità dell'azionariato, anche se non sarebbe un toccasana». Tremonti invece chiudeva subito la porta: «Non mi sembra un'idea brillante che l'ulteriore privatizzazione dell'Eni e delle municipalizzate avvenga tramite investimenti delle Fondazioni, che escono dalle banche ed entrano nel petrolio e nell'energia in genere».

È appena il caso di notare che fra Mincato e Tremonti non c'è stata alcuna polemica: la cauta apertura del top manager dell'Eni alle Fondazioni teneva conto, naturalmente, solo del punto di vista della sua impresa, ed è stata accompagnata dalla precisazione che «in questo tema il potere di decidere spetta solo al Tesoro», ancora azionista col 30,3%; mentre la visuale di Tremonti era più generale e rappresentava la preoccupazione del governo che nel «privatizzare» non si passino in realtà pacchetti azionari da ente pubblico a ente pubblico o semipubblico come sono le Fondazioni.

> «Non condivisibile» la proposta di Guzzetti Per Mincato «decidere spetta soltanto all'azionista Tesoro»

L'idea di dirottare l'interesse delle Fondazioni verso l'energia era nell'aria a Rimini da qualche giorno. Il presidente dell'Associazione casse di risparmio italiane (Acri) Giuseppe Guzzetti aveva proposto di utilizzare le ingenti risorse delle Fondazioni bancarie nei servizi pubblici locali.

Invece il presidente della Fondazione Cassa di risparmio di Roma, Emmanuele Emanuele, aveva affermato che una volta superati i vincoli della legge che le regola, le Fondazioni bancarie possono trovare una nuova ragion d'essere contribuendo al rilancio delle infrastrutture locali. Una prospettiva che dal punto di vista di Tremonti non sembrerebbe avere controindicazioni.

Le questioni toccate a Rimini riguardano due diversi dossier energetici: quello dell'ulteriore privatizzazione dell'Eni e quello relativo alla vendita delle centrali dell'Enel, a cui si candidano le municipalizzate, tramite le quali le Fondazioni potrebbero affermarsi come protagonisti dell'energia a livello non solo locale ma nazionale.

Per quanto riguarda l'Eni, l'uscita del Tesoro dal capitale è presa in considerazione dal governo, anche se una mossa di tale portata, non solo economica ma anche storica, non sarà presa prima di una attenta riflessione. Una delle condizioni riguarderà il prezzo di vendita, in un momento in cui le Borse vanno giù ma il titolo Eni si difende meglio della media dei listini. In proposito, Mincato ha detto ieri che la buona performance delle azioni Eni questa settimana è un rimbalzo normale dopo la flessione registrata in luglio, per circostanze solo in parte riferibili all'industria petrolifera in generale. Comunque - ha sottolineato - importanti investitori continuano a rivedere al rialzo il target price delle azioni Eni».

Il capitolo delle municipalizzate riguarda invece soprattutto la loro partecipazione alle gare per i tre o quattro lotti di centrali Enel. Sircome l'Acea di Roma e l'Aem di Milano sono state privatizzate solo in parte, e l'Aem Torino per niente, è stato messo un assai discusso tetto del 30% alla loro partecipazione a ogni consorzio che punti a conquistare un lotto di centrali. La loro alleanza rappresenta comunque una delle iniziative più dinamiche in un mercato italiano dell'elettricità che per varie ragioni sconta le tariffe più alte del mondo per kWh.

QUANTO COSTA L'ELETTRICITÀ

COSTO MEDIO IN LIRE PER KWH NEL 2001 ESCLUSE LE TASSE

Paese	Lire/kWh	Variazione rispetto al 2000 in percentuale
ITALIA	174,28	+7,3
STATI UNITI	165,92	+7,5
BELGIO	134,89	+3,0
PAESI BASSI	125,21	-3,6
DANIMARCA	111,79	+10,4
GERMANIA	110,69	+8,6
UNITO	109,59	+9,3
SPAGNA	106,51	+10,0
FRANCIA	95,72	-1,8
CANADA	88,46	+11,2
AUSTRIA	80,32	+13,8
FINLANDIA	77,46	+25,0
SVEZIA	64,04	+20,0
AFRICA	53,48	+8,8

CONTO ALLA ROVESCIA PER L'ADDIO ALLA LIRA. TRENI E AUTOCARRI CONTROLLATI E VISTA ANCHE CON GLI ELICOTTERI

Dieci vagoni a Milano nel primo giorno dell'euro

Cominciata la distribuzione delle monetine, 53 mila casse in giro per l'Italia

Fabio Poletti

MILANO

E' arrivato un treno carico-carico di euro. Ma prima di avere in tasca una monetina, uno degli otto miliardi di pezzi che stanno girando per l'Italia, bisognerà aspettare il 15 dicembre. Per adesso, le 53 mila casse di euro metallici che pesano tra gli otto quintali e una tonnellata, riposano in 15 depositi regionali, guardate a vista da polizia e guardie di finanza, impegnate nel più gigantesco trasferimento di valori di sempre.

Ogni cassa di legno chiaro misura più o meno un metro per un metro. Su ogni cassa è impresso un codice a barre. Ogni passaggio di mano viene registrato elettronicamente. Ogni confezione contiene uguali quantità di monetine, dalla più piccola che vale 1 centesimo pari a 19,36 pensionabili lire, alla più grande che vale 2 euro che poi sarebbero 3872,94 vecchie lire.

Il trasferimento delle 53 mila casse che tutte insieme pesano 40 mila tonnellate e se messe una dietro l'altra potrebbero quasi coprire la distanza tra Torino e Asti, occupa 2 mila dipendenti delle Poste più gli uomini impegnati nelle scorte armate. Ogni convoglio, su gomma o rotaia, è controllato a vista con elicotteri e sistemi satellitari. Al Dipartimento di Polizia del ministero dell'Interno sono inflessibili: «Cerchiamo di agire nella riservatezza, non vogliamo problemi. Più che improbabili ladri, temiamo azioni di sabotaggio».

Ma si sa che il primo treno era partito venerdì sera che erano quasi le 20 dalla stazione di Foligno e che è arrivato attorno alle 10 di ieri mattina, allo scalo merci di Rogoredo a Milano. Dieci anonimi vagoni blindati, attaccati a una locomotiva, controllati dall'aria con un elicottero e scortati da poliziotti e finanzieri armati. Dieci anonimi vagoni che farebbero la gioia di un Arsenio Lupin però dotato di gru e caterpillar e camion per trasportare le pesantissime casse.

Di treni così ne sono previsti 50 in giro per l'Italia. Poi ci sono 200 Tir e centinaia di furgoni blindati, tutti scortati e controllati elettronicamente. Tre i centri delle Poste dove partono i convogli: Foligno, Pomezia e l'Aquila. Quindici i punti regionali d'arrivo, 95 quelli provinciali, fino allo smistamento nei 42 mila punti di distribuzione finale. Dove l'operazione euro entrerà nella seconda fase, quella della consegna al dettaglio o chi ne farà richiesta.

Nelle casse ci sono infatti 30 milioni di confezioni, chiamate starter-kit. Con 25 mila lire dal prossimo 15 dicembre, andando in posta o in banca, chiunque potrà acquistare un kit di 53 pezzi metallici per un valore totale di 12,91 euro. Ai commercianti che faranno richiesta, sarà invece consegnato un kit pesante, con 960 monete nuove di zecca, per un controvalore di 310 euro. Dal primo novembre, inizieranno i rifornimenti a banche e uffici postali delle banconote in euro.

Dal primo gennaio al 28 febbraio lire ed euro circoleranno insieme. Ogni negoziante sarà tenuto ad accettare pagamenti con una delle due monete, che per 59 giorni avranno la stessa validità. Dal primo marzo 2002, la vecchia lire andrà definitivamente in soffitto. Potranno circolare solo gli euro, gli unici ad avere valore legale. In posta e in banca, sarà possibile cambiare le lire per un periodo limitato. Le vecchie monete e le banconote senza più corso legale andranno invece al macero. Ma fino al 2012 sarà possibile cambiare le lire in euro, però solo negli uffici della Banca d'Italia.

Da ieri e fino al 15 dicembre, sulle strade e nelle banche e negli uffici postali, gireranno 2 miliardi e 400 milioni di banconote che andranno a sostituire, secondo i calcoli della Zecca, 3 miliardi e 600 milioni di biglietti in lire ancora in circolazione. Ancora più impressionante il numero di monete metalliche: 7 miliardi e 900 milioni di pezzi che riempiranno - si spera più, che meno - i nostri borsellini ancora abituati alla lira.

Da oggi a dicembre, analoghi trasferimenti di euro dagli istituti di emissione alle sedi periferiche, avverranno in ognuno dei 12 Paesi di Eurolandia. Dalla Francia alla Grecia, sono previsti imponenti trasporti di monete, sempre sotto scorta armata e con il controllo di occhi elettronici. Alla faccia del leggendario Ronnie Briggs, che a 71 anni si trova in un carcere londinese. A scontare 30 anni per la rapina al treno Glasgow Londra del 1963. Che allora - agosto anche quella volta - fruttò 2,8 milioni di sterline, centocinquanta miliardi di vecchie lire di oggi. Spiccioli, rispetto ai trasferimenti di euro di questi giorni.

TOSHIBA TAGLIA 20 MILA POSTI, VIVENDI CRESCE COL SUPER CD

MILANO. La crisi del pc colpisce duro alla Toshiba, ma la sfiducia nel futuro della cosiddetta nuova economia non è collettiva e c'è chi, come i francesi della Vivendi, continuano ad investire. I. Il colosso informatico nipponico ha annunciato l'intenzione di tagliare 20 mila posti di lavoro, mentre i francesi espandono e acquista la celebre music hall parigina Olympia. La Toshiba accusa una pesante flessione delle vendite di chip di memoria. Il taglio riguarderà circa l'11% dell'intera forza lavoro disseminata per mezzo mondo. Indiscrezioni raccolte dalla stampa giapponese, inoltre, parlano di una possibile fusione: due i candidati, la coreana Samsung e la tedesca Infineon. Pochi giorni fa, anche la concorrente Fujitsu aveva annunciato il taglio di 16 mila posti, pari al 9% della forza lavoro e Nec sta tagliando 4.000 unità dai propri organici. Il piano di Toshiba dovrebbe essere annunciato la prossima settimana. Chi non conosce crisi invece è l'industria Vivendi. Il presidente Jean-Marie Messier avrebbe infatti concluso un accordo con gli eredi di Bruno Coquatrix, creatore dell'Olympia, per l'acquisto delle quote della società tra anche delle «mura» del teatro, attualmente proprietà di Societe Generale. Messier, che con l'acquisizione di Universal Music è diventato il primo produttore mondiale di musica, Vivendi Universal ha inoltre annunciato di voler allargare la propria alleanza con la Sony per lanciare a Natale il Super Audio Cd, lo strumento che secondo taluni è in procinto di sostituire il "vecchio cd". Domani dovrebbe infine essere rivelata anche una nuova iniziativa per un nuovo servizio di musica "portatile" d'intesa con il gestore telefonico francese Sfr

I falsari pronti ad entrare in pista

Trovato a Torino un laboratorio con le matrici per la moneta unica

Giacomo Bramardo

I REAGENTI chimici, siringhe, banconote false e matrici per fabbricarle. Non soltanto lire, ma anche gli Euro che presto arriveranno nelle case di tutti gli italiani. I carabinieri della compagnia San Carlo di Torino li hanno trovati in un alloggio di via Ugo Foscolo, occupato da alcuni extracomunitari di origine nordafricana che sono riusciti a far perdere le tracce prima del blitz degli uomini dell'Arma.

A mettere sulla pista giusta i militari, nei giorni scorsi, era stati gli strani movimenti del gruppo e i nauseabondi odori delle sostanze chimiche utilizzate dai falsari. I carabinieri del nucleo operativo, dopo alcuni giorni di accertamenti e di osservazioni, hanno deciso di intervenire facendo irruzione nell'appartamento. Dei nordafricani idietro ai quali però ci potrebbe essere un'organizzazione gestita da italiani) nessuna traccia, ma da vari nascondigli dell'alloggio sono saltati fuori tubetti e flaconi di reagenti chimici, due siringhe utilizzate nella procedura di fabbricazione, alcune mazzette di banconote da 100 mila lire false, e tutto il materiale necessario per riprodurre - pur se in modo artigianale - diversi tipi di banconota. Compreso il nuovo Euro, di cui però non è stato trovate copie già eseguite.

«Ma abbiamo il forte sospetto - precisa il comandante provinciale, colonnello Nicolò Paratore - che si stesse lavorando soprattutto alla realizzazione del nuovo tipo di moneta. Tutto lascia supporre che in tempi brevi queste persone sarebbero riuscite a realizzare una copia credibile delle nuove banconote, agevolati dal fatto che, almeno nei primi mesi di diffusione dell'Euro, pochi sapranno riconoscere biglietti veri e biglietti falsi».

La controffensiva dell'Arma, del resto, è già partita da diversi mesi, sia a livello nazionale, sia a livello locale. Proprio in previsione di un prevedibile incrementarsi del fenomeno della contraffazione, i carabinieri del Nocim (Nucleo operativo antisofisticazioni monetarie) stanno eseguendo ogni sorta di controllo possibile. «E a Torino - spiega ancora Paratore - nell'ambito della normale attività del nucleo operativo, è nata un'apposita squadra che si dedica alla prevenzione, soprattutto nei confronti degli anziani, spiegando che nessuna banca o istituto di credito eseguirà il cambio di valuta a domicilio. Questo perché prevediamo un aumento delle truffe porta a porta».

TUTTO SOLDI

La lezione di Tokyo per chi promette certezze in Borsa

Ho sottoscritto 10 anni fa una polizza vita a premi annuali che scade quest'anno. La compagnia mi propone, anziché ritirare il capitale maturato, di investirlo in un prodotto, chiamato tha EuroBond, agganciato alle principali borse europee e che può rendere il 10% annuo. **G.M. (Milano)**

Glauco Maggi

Il dubbio del lettore è comune a tanti, perché dagli Anni Ottanta è partito il boom delle polizze rivalutabili e ora le famiglie hanno a disposizione migliaia di miliardi frutto di quei risparmi e devono decidere se e come reinvestire. Ovvio l'attivismo delle società nel cercare di intercettare tanto denaro, con proposte adatte ai tempi. Quelle in scadenza oggi, «a rischio vita», prevedevano la restituzione di una somma rivalutata. Ebbero un grande successo, perché godevano di un bonus fiscale sui premi che è diminuito nel tempo fino a scomparire a fine 2000. Soprattutto, investendo in Bot e Ctz che allora davano rendimenti a due cifre, potevano promettere performance mirabolanti, poi sgonfiate per il calo dei tassi e il peso delle spese. L'Isvap, organo di controllo delle assicurazioni, solo negli anni recenti è intervenuto per costringere le società nel frattempo l'offerta dei prodotti previdenziali-finanziari si è [illegible] e sportelli e promotori) ad essere più corretta, cioè molto più moderata, nelle loro pubblicità. Così oggi il mercato è cambiato. Accanto alle tradizionali, vengono vendute polizze innovative come le unit linked, gestite e simili ai fondi, o le index linked (tale è quella del lettore), che hanno alla base del meccanismo di maturazione del rendimento l'ancoraggio all'andamento di uno o più parametri finanziari. Queste ultime sono strutturate in due componenti: una parte del premio è investita in un bond senza cedola che a scadenza garantisce il capitale versato; un'altra è usata per comprare un titolo derivato (opzione). Prendendo ad esempio l'Ina 6Eurobond, vediamo quando e se la sua opzione produce un buon risultato. Spiega il prospetto che l'eventuale resa originata da un certo comportamento, nei sei anni di durata, dei principali 5 indici delle Borse europee: Mib 30 italiano, Cac 40 francese, Dax tedesco, Aex olandese, Ftse 100 inglese. Non occorre che vadano bene, come più spesso avviene in simili prodotti, ma invece che siano stabili, cioè non superino anno per anno all'insù o all'ingiù una determinata performance. Infatti l'eventuale cedola è pagabile ad ogni ricorrenza e alla scadenza (30/7/2002, 29/7/2003, 29/7/2004, 29/7/2005, 29/7/2006 e 29/6/2007) viene determinata riconoscendo sul capitale investito il 2% per ogni indice in cui quotazione di chiusura giornaliera, per tutto il periodo annuale di riferimento, si sia sempre mantenuta tra l'81% ed il 121,5% del corrispondente valore di inizio periodo. Nel caso in cui la performance di tutti e 5 gli indici del basket non avessero mai superato, anno per anno, i limiti previsti dall'intervallo di variazione, la cedola massima sarà quindi pari al 10% annuo. All'opposto, se tutti gli indici per tutti e sei gli anni denunciassero una variazione positiva o negativa superiore, al cliente andrebbe alla fine solo quanto ha investito. Ritorni intermedi tra lo 0 e il 10% annuo avrebbe, infine, in relazione al numero degli indici capaci di rimanere nel corridoio fissato anno dopo anno. Che dire al lettore? Come è impossibile prevedere se, quanto e quando sale una Borsa in un certo anno l'unica tendenza ipotizzabile è alla crescita sul lunghissimo termine, ma il Giappone che è al livello di 17 anni fa è un monito contro le «sicurezze generalizzazioni», non ci si può certo sbilanciare in anticipazioni sul grado di stabilità dei mercati. Da inizio anno, cioè in 8 mesi, le Borse olandese, francese, tedesca e italiana sono per esempio sotto del 17-19%, prossime alla soglia di azzeramento della cedola. Ma ciò che conta è quanto faranno da qui al luglio 2002 e negli anni a venire. Investimenti di questo tipo sono pure scommesse che hanno vincitori certi nei confezionatori del prodotto e nei collocatori. Tutto il rischio è lasciato ai clienti.

glauco.maggi@lastampa.it

Con i prodotti finanziari agganciati agli indici delle Borse

tutti i rischi vengono lasciati al cliente

L'unico vincitore «sicuro» è chi li confeziona e li colloca

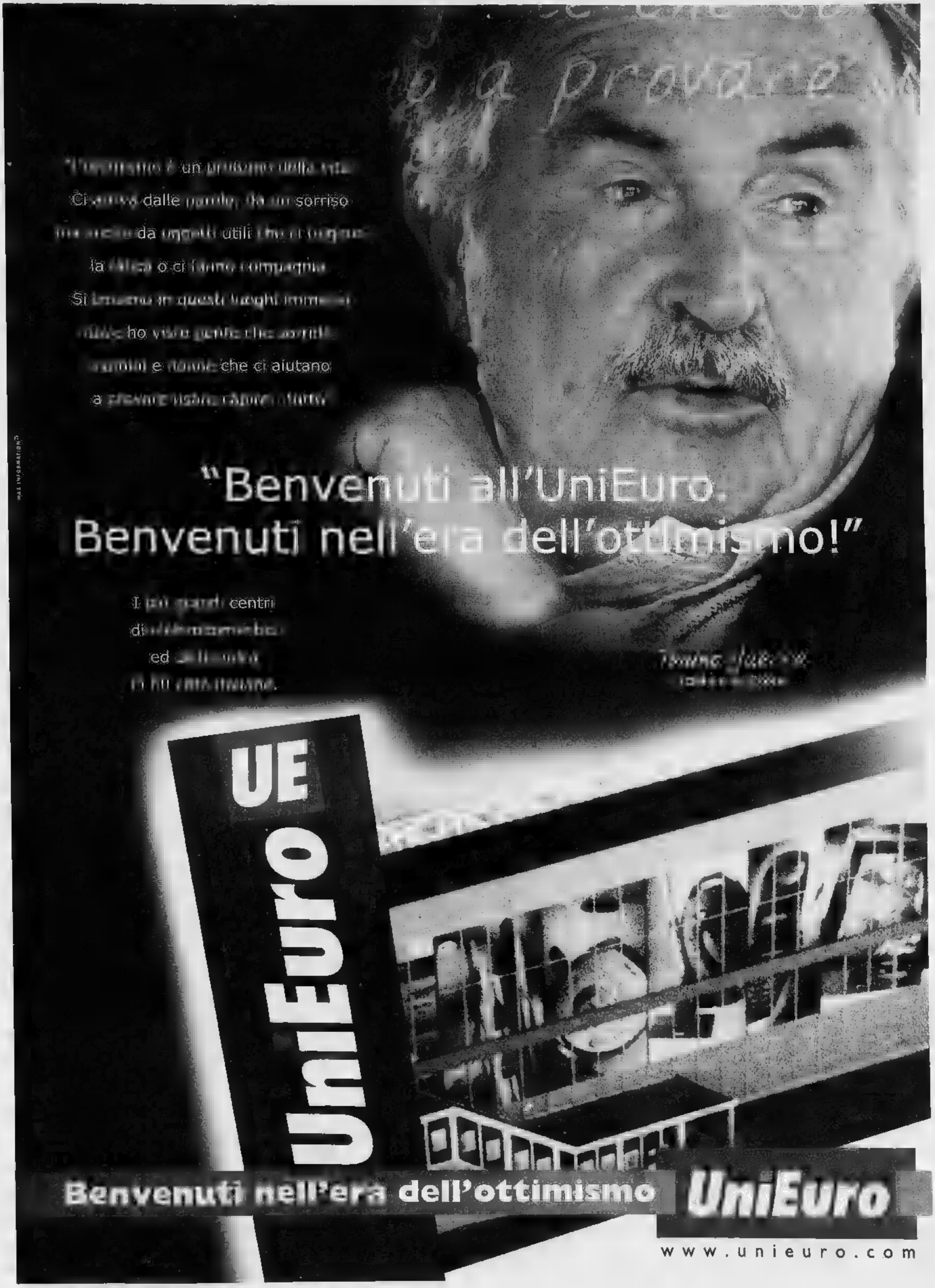
"Benvenuti all'UniEuro.
Benvenuti nell'era dell'ottimismo!"
UE
UniEuro
Benvenuti nell'era dell'ottimismo
UniEuro
www.unieuro.com

FALDE E BACINI ESAURITI NEL MEZZOGIORNO PER LA SCARSITA' DI PIOGGE. PRIME DIFFICOLTA' ANCHE AL NORD

La siccità cancella il lavoro di un anno

Gianpaolo Marro

ROMA

«Una situazione disastrosa. Gli invasi e le dighe pubbliche hanno un'autonomia solo fino a dicembre, ma i grandi consumatori irrigui sono a secco: vale la zona a nord di Foggia, quella di Metaponto in Puglia e Molise, con la disastrosa siccità per l'agricoltura. E il secondo anno di seguito. Le riserve accumulate, di milioni di metri cubi, sono state bruciate quest'estate». La testimonianza di Giuseppe D'Arcangelo, direttore del consorzio di bonifica della Capitanata di Foggia è emblematica di come anche quest'anno l'emergenza secca stia per tendere a dura prova l'agricoltura, in particolare al sud, mentre al Nord per la scarsità di piogge rischiano di anticipare i razionamenti degli alpeggi dei margari dalle valli alpine piemontesi, come segnalato da Coldiretti.

Nel Foggiano per far fronte all'emergenza (affrontata con il riciclo delle acque, ma ormai le falde anche più profonde sono esaurite) si chiede alle regioni confinanti, Molise e Campania, un aiuto con il trasferimento di acqua. Sono a rischio le coltivazioni del Nord Faitore che producono pomodori, barbabietole, pere e vigneti e uliveti e all'area della sinistra Ofanto con carciofi, asparagi e pesche. «Chiediamo di utilizzare dei corsi d'acqua non strategici - aggiunge D'Arcangelo - che permetterebbero di avere a disposizione altri 70-80 milioni di metri cubi di acqua».

In Sardegna la zona particolarmente in emergenza è quella di Campidano di Cagliari, cioè la piana nella parte meridionale fra Oristano e la capitale dell'isola. Un problema ormai cronico che si ripete ad ogni stagione. «L'area interessata - spiega il presidente dell'unione regionale dei consorzi Paolo Terzo Siuni, che guida il consorzio bonifica della Sardegna meridionale - è principalmente ad alta intensità agricola. Si va da Oristano con una vocazione foraggera e zootecnica (qui si concentra l'80 per cento della produzione lattiera vaccina) all'area sud-est dove prevalgono cereali, mais, barbabietola da zucchero e ortaggi, mentre intorno a Cagliari sono concentrate le coltivazioni ortive». Quello della siccità è un problema strutturale, dovuto a due fattori: la minore piovosità degli ultimi anni e il fatto che i bacini soddisfano scopi idropotabili e irrigui. Ormai si è al limite. Nel vecchio piano degli acquedotti le capacità erano sufficienti, ma con il progressivo aumento del turismo estivo il problema è particolarmente difficile.

I bacini sono concentrati lungo il fiume Flumendosa. La diga Santa Chiara Dura ha una capacità teorica di 750 milioni di metri cubi, è in fase sperimentale e quest'anno ha invasato 200 milioni di metri cubi. L'emergenza è sia per uso irriguo sia industriale. Si sta puntando verso una razionalizzazione delle acque, potabilizzazione e impiego delle risorse reflue, trattate per uso agricolo. Quest'anno si sta mettendo a punto un sistema nuovo di impianti sia nell'area metropolitana di Cagliari, che serve 500 mila abitanti. Si va verso il recupero di queste acque. Così ci sarà una riserva di 30 milioni di metri cubi. Un buon bacino indispensabile a garantire oltre il 10 per cento del fabbisogno irriguo per 55 mila ettari che è di più 200 milioni di metri cubi. L'area del consorzio di bonifica invece è di 260 mila ettari. Questa nuova risorsa potrebbe venir impiegata per impianti arborei pluriennali».

Altra zona particolarmente difficile è quella dove sono stati attivati comitati di crisi. «Se non pioverà al più presto d'ultima significativa precipitazione risale a tre mesi fa - precisa Antonino Ferrara, direttore del consorzio di bonifica Bradano-Metaponto - saranno a rischio le coltivazioni orticole (4-5 mila ettari) finocchi, cavolfiori, melanzane, broccoli, pepe e le fragole. Chiediamo corsia preferenziale per il completamento dei bacini e le opere già in programma di raccolta dell'acqua».

Da parte dell'associazione nazionale bonifiche irrigazioni e miglioramenti fondiari la situazione è definita preoccupante (solo leggermente migliore rispetto al 2000). Il presidente Arcangelo Lobianco sollecita che tutte le acque meteoriche possano essere raccolte e usate razionalmente attraverso impianti che consentano una gestione efficiente dell'irrigazione. Per il Mezzogiorno, poi, si propone la sperimentazione del riutilizzo delle acque reflue, oltre al trasferimento di significativi volumi idrici da regioni più ricche a aree più povere».

Un agricoltore in un campo osserva i girasoli bruciati per la mancanza d'acqua

DALL' 800 MILIARDI I VIGNETI

ROMA. Pioggia di nuovi finanziamenti Ue per la ristrutturazione e la riconversione dei vigneti in Europa. Bruxelles ha annunciato che destinerà a questi obiettivi nella campagna 2001-2002 oltre 800 miliardi di lire, di cui quasi 226 miliardi andranno ai produttori italiani per il miglioramento di 15.910 ettari di vigneti. L'Italia sarà il secondo beneficiario dopo la Spagna. Seguiranno a distanza, Francia, Portogallo, Germania, Austria, Grecia e Lussemburgo. L'Italia, inoltre, riceverà aiuti supplementari Ue per 29 miliardi di lire circa: si tratta di fondi, sempre per la ristrutturazione e la riconversione dei vigneti, non utilizzati da altri paesi nella campagna 2000-2001 attualmente in via di conclusione. Di fatto, è un premio ai vitivinicoltori e all'amministrazione italiana per avere utilizzato nei tempi previsti tutti gli stanziamenti a loro destinati.

UNA BUONA ANNATA PUNITA DAI SURPLUS

La risicoltura italiana a rischio di eccedenze già prima del raccolto

Gianfranco Quaglia

Ancora prima di cominciare la raccolta, si parla già di crisi da surplus. La risaia italiana quest'anno promette un produzione ottima, ma i risicoltori sono già cauti ai ripari, tanto da parlare dell'ipotesi di ritiro volontario per sostenere i prezzi. La preoccupazione riguarda soprattutto i fiori all'occhiello della produzione (Carnaroli, Vialone Nano, Arborio, Roma, Baldo): per queste «blue chip» i prezzi nelle scorsa campagna sono volati, tanto da sollecitare le aziende agricole a incrementare le semine. Ma adesso c'è un problema di produzione eccessiva, soprattutto nelle province di Pavia e Milano.

Le previsioni. Sui 218 mila ettari coltivati (la maggior parte nel triangolo Novara-Vercelli-Pavia) potrebbero essere prodotte circa 1.300.000 tonnellate, contro il milione e 180 mila della scorsa campagna. Gli agricoltori hanno privilegiato le varietà più appetitte dal mercato, destinando parte della superficie (circa mila ettari) all'indica, richiesta dall'industria e dall'esportazione. Ma hanno spinto l'acceleratore anche su quelle varietà-simbolo apprezzate da un consumo raffinato ed esigente. Questa tendenza forse ha un po' ecceduto e ora si teme che all'inizio ci sia una difficoltà per mila quintali. Con il rischio di appesantire ancora i magazzini della Ue. Marco Oletti, presidente dell'Unione agricoltori di Vercelli e responsabile del settore riso in Confagricoltura: «Valuteremo con associazioni e cooperative la possibilità di ritiro volontario e apriremo un confronto con l'industria. Non sarà facile, convincere tutti i produttori. Ma questa situazione particolare rafforza un altro aspetto: la necessità di arrivare presto a riforma-ponte del settore riso, in attesa di quella definitiva».

I risicoltori italiani premono affinché Bruxelles prenda in esame una controproposta a quella presentata a suo tempo da Fischler e finita nel cassetto. Due le ipotesi: una già presentata da Coldiretti e Airi (Associazione industrie risiere) che prevede tra l'altro l'abolizione del meccanismo dell'intervento. L'altra (a firma Confagricoltura e Cia) propone invece un ricorso al set-aside: «E soprattutto - dice Giuseppe Ferraris, presidente Unione agricoltori di Novara - il mantenimento dell'intervento, punto inderogabile». Giacomo De Ghislanzoni, presidente della Commissione agricoltura della Camera, ha già ricevuto mandato dal ministro Alemanno di arrivare a una proposta unificante per convincere Bruxelles. Sullo sfondo le importazioni dei risi stranieri nell'area comunitaria da Paesi d'Oltremare e le agevolazioni ai Paesi meno sviluppati.

DE GUSTIBUS DISPUTANDUM EST

Una «mascalzonata» contro gli Ogm è meglio della guerra

Carlo Petrini

Sono stato colpito dalla notizia, pubblicata sulla stampa di questa settimana, riguardante l'ultima azione del vulcanico José Bové: aiutato da suoi amici ha raso al suolo un campo di mais transgenico in Francia, sradicando le piante una ad una.

Bové è sempre stato accusato da più parti per i suoi metodi, definiti violenti, irrispettosi dell'altrui proprietà. La vicenda ne ha portato agli onori delle cronache e lo ha fatto diventare un'icona del movimento antiglobalizzazione è emblematica quando lo smontato pezzo per pezzo un McDonald's è immediatamente diventato un idolo per alcuni e il nemico per altri.

Anche la sua ultima uscita potrebbe sembrare un gesto un po' sopra le righe, si alzeranno sicuramente gli scudi di chi non condivide le strategie d'azione del leader contadino. Un organismo geneticamente modificato deve ormai diventare uno dei simboli fondamentali nella questione.

Wto, il problema però è che il cibo si fa sempre più magmatico, non coinvolti troppi interessi e si confonde in ogni modo la confusione.

Che il fronte scientifico, che lavora all'impossibilità di fare a meno di certe fonti senza tener conto di rischi non ancora dichiarati dalla legge europea, sono colore che periodicamente, se non vogliono decidere che gli Ogm salveranno il mondo dalla fame, ultimi in ordine di tempo i cosiddetti «esperti della Fao. Gli sono accuse a chi critica le strategie delle multinazionali sulle sementi e sulla biodiversità vengono associate di fare parte di un mondo folcloristico legato all'antico mondo contadino che non più ritornerà.

Ci sono personaggi che parlano senza mantenere una linea ben precisa, facendo affermazioni e continue marce indietro dando un colpo al cerchio e un colpo alla botte. Ci si domanda troppo spesso di distinguere fra Ogm e biotecnologie, che sono cose diverse e vengono sempre accomunate sia da chi attacca, sia da chi difende.

In mezzo a questo mare di voci e di disinformazione - che comunque ha avuto il merito di incrementare la differenza dell'opinione pubblica nei confronti degli Ogm - ci sono le aziende che portano avanti la sperimentazione le quali si muovono sempre più silenziosamente e lontane dai riflettori, ma attuando una tecnica invadente e, se vogliamo raccontarla a colore che accusano Bové, violento. Leggo sul «Guardian» del 21 agosto un articolo che parla di vera e propria coercizione di queste compagnie nei confronti di contadini, consumatori e istituzioni.

Ci sono esempi forti, che fanno riflettere. La famiglia Roushes dell'Indiana aveva seminato un quarto del suo terreno a soia transgenica Monsanto. Lo ha provato con tanto di registrazioni ufficiali e relazioni scientifiche. La ditta, senza motivazioni concrete, ha rifiutato di accettare che i Roushes avevano seminato solo una parte del campo e li ha accusati di averlo seminato completamente, minacciandoli di ricorrere in sede legale. Potete immaginare cosa voglia dire per una famiglia contadina dell'Indiana sfidare in tribunale la Monsanto.

I Roushes hanno dovuto cedere al ricatto: ora, per non avere fastidi seminano tutto il campo pagando i semi alla multinazionale che, di fatto, li ha accusati semplicemente di non aver comprato i loro prodotti. Clamoroso è il caso di Percy Schmeiser, che ha dovuto pagare alla Monsanto 85.000 dollari perché è stato accusato di aver rubato i semi della compagnia e averli utilizzati nel suo terreno.

Il nostro dice che le poche piante Ogm sul suo terreno, miscelate alle altre, sono frutto di contaminazioni fra pollini dai campi vicini e che lui ha fatto il possibile perché tutto ciò non succedesse, ma ha dovuto pagare.

Questi sono soltanto due esempi, i casi citati dall'articolo sono di più e riguardano anche governi gabbati o impossibilitati a votare gli Ogm. Ai detrattori di Bové dico che la sua è stata una mascalzonata simbolica e anche simpatica, che, sinceramente, non so quanto serva alla causa: l'impressione è che ormai la guerra si sia persa, nonostante i favori dei consumatori.

Le multinazionali scavalcano governi e trovano i modi per perseguire i loro fini comunque: è inevitabile prenderne atto, scervellandosi per trovare la maniera di contrastarli in modo pacifico. E non mi arrendo, continueremo a promuovere le banche di germoplasma e a fare corretta informazione. Premieremo chi lotta per la difesa della biodiversità, sperando che questi prepotenti planetari tengano conto che, se continuano così, avranno sempre più gente contro.

José Bové ha sradicato un campo di mais transgenico per dimostrare che non si è arreso alle multinazionali

Ma è più utile puntare su ricerca e corretta informazione

DAGLI USA AL SUDAMERICA ALLA CINA SI MOLTIPLICANO GLI ALLEVAMENTI IN PUREZZA O IN INCROCIO

Passaporto Internet ai bovini piemontesi

Ricorso al mercato «on line» per soddisfare l'aumento di richieste

Gianni Stornello

TORINO

Nelle stalle le bovine da latte ricevono sempre maggiori attenzioni, perché si è capito che non è con la musica (come si credeva vent'anni fa) che le vacche fanno più latte, bensì con una migliore illuminazione e con una più attenta igiene. Così, parallelamente, anche negli allevamenti di bovini da carne c'è uno sempre maggior attenzione al benessere degli animali.

Tutto ciò è molto importante - sottolinea Vittorio Faroppa, direttore dell'Associazione nazionale allevatori bovini razza piemontese - del è quanto già da molto tempo i nostri allevatori praticano nelle loro stalle. Anche per questo l'interesse dei consumatori italiani per questa razza continua ad aumentare. Ma delle qualità di questa carne si sono accorti anche all'estero, da dove ormai giungono sempre più numerose richieste di animali per incroci e riproduzione. «I bovini piemontesi - dice ancor Faroppa - si allevano regolarmente ormai in Cina. Tanto per fare un esempio, vicino a Pechino, è un'azienda che ospita esclusivamente bovini nati da incroci con la razza piemontese, per produrre latte e carne. Questa carne viene venduta soprattutto agli alberghi di lusso con clientela internazionale e a quei cinesi ricchi che cercano alimenti pregiati e diversi da quelli tradizionali, come maiale e pollo».

«Anche negli Stati Uniti i nostri bovini vanno forte. Il Gruppo Leschman, leader nel settore bovino da carne, dopo aver iniziato l'allevamento e l'ingrasso della razza piemontese in purezza e in incrocio, sta ora iniziando - spiega Faroppa - la vendita della carne con criteri innovativi: via Internet, con relativa storia dell'azienda, della razza e soprattutto le indicazioni per cucinare la carne. I prezzi, anche se la carne è certificata, sono da capogiro. Si va da 11 dollari il chilo (circa 25 mila lire) per gli hamburger a 56 dollari (128 mila lire) per il filetto. Oltre, naturalmente, il costo della spedizione».

Un altro dato che attesta l'interesse nel mondo per questa nostra razza bovina è il prezzo pagato in Brasile per una vacca piemontese (di nome Luna), di proprietà di un italiano, Lino Cattaneo di Cantù. Ebbene, questa vacca è stato venduta all'asta per la considerevole cifra di 42 milioni di lire.

Ancora un esempio. Un grande Gruppo italiano sta portando in Argentina, paese di tradizionale allevamento al pascolo, la metodologia dell'ingrasso con cereali ed anche in questo caso la scelta s'è incentrata sull'ingrasso di meticci piemontesi.

PROSCIUTTO PARMA, PRODUZIONE CALO

PARMA. Costi della materia prima in vertiginoso aumento, produzione in leggero calo, prezzi al consumo contenuti. E questo il quadro che esce dai dati aggiornati al 31 luglio, elaborati dal Consorzio di tutela del prosciutto di Parma: si registra un calo della produzione rispetto ai primi sette mesi dello scorso anno di 204 mila prosciutti, pari al 3,6%, e si prevede che alla fine del 2001 il calo complessivo oscillerà fra il 5 e il 6%. Il numero totale dei prosciutti marchiati sarà di circa mezzo milione in meno rispetto all'anno precedente, quando è stata raggiunta la cifra-primato di 9 milioni 61.510 pezzi. Un calo che penalizza non tanto il mercato interno (stabilizzatosi su una media di circa 7,5 milioni di prosciutti all'anno per un giro d'affari al consumo stimato in oltre tremila miliardi di lire) quanto i mercati esteri.

RICONOSCIMENTO AI PRODUTTORI DI LANGA. SALGONO PREZZI E SUPERFICI

L'industria premia il successo della nocciola «tonda gentile»

Luigi Sugliano

ALBA

Un «Oscar» alla nocciola. Un premio, simbolico e concreto, ai produttori della «tonda gentile», la varietà più pregiata del mondo che si coltiva in un angolo tutto piemontese, tra Langa e Monferrato, tra le province di Cuneo, Asti e Alessandria. La consegna avviene questo mattina a Cortemilia, nell'Alta Langa, dopo una selezione durata due giorni, con una giuria a controllare qualità, resa e purezza di campioni del raccolto di quest'anno.

«Il premio "Novi qualità" - spiega il sindaco di Cortemilia, Giancarlo Veglio - è nato dall'alleanza tra l'industria dolciaria Novi, la Comunità Langa delle Valli Bormida e Uzzone, il nostro Comune e l'Associazione Piemonte Asprocor. E' un riconoscimento ai produttori che hanno acquisito meriti particolari nella produzione e valorizzazione della nocciola Piemonte Igp. Sarà premiata la migliore resa del raccolto che sta per terminare».

Sono giorni felici per la corilicoltura piemontese e per chi ha fatto della «tonda gentile» il punto di partenza per un riscatto agricolo e sociale. Negli ultimi tre anni la superficie e la produzione della nocciola che si fregia della «Igp» (Indicazione geografica protetta) sono più che raddoppiate, cresciute le aziende che si occupano della trasformazione, lievitati i prezzi. «I prezzi - dice l'industriale del settore, Giancarlo Caffa - hanno avuto un forte incremento: dalle 8 mila lire al punto resa di inizio campagna e passati alle novemila con punte di diecimila prima dell'estate».

Aggiunge Giuseppe Andreis, presidente dell'Asprocor: «Si prevede che alla riapertura del mercato i risultati saranno buoni. Già domani, a Castagnole Lanze, saranno indicati i primi prezzi del nuovo raccolto, che dovrebbero essere sempre più remunerativi. Il futuro è sotto il segno dell'ottimismo, il nostro consorzio ha siglato accordi con grandi industrie dolciarie che prevede, per i prossimi cinque anni, garanzie sia per gli industriali sia per gli agricoltori. Da una parte vi è la sicurezza di una nocciola di alta qualità, dall'altra economiche anche nei periodi di magra».

Mercato, qualità, promozione e ricerca: per la «tonda gentile» è sfida con la definitiva consacrazione sta per essere vinta e ne è una testimonianza festa-vetrine che si conclude oggi a Cortemilia, la capitale piemontese della corilicoltura. «Con la manifestazione "Profumi di nocciola" abbiamo deciso di aprire ai visitatori il nostro scrigno - spiegano gli organizzatori - Ai turisti sarà consentito, grazie anche alla collaborazione di Slow Food e dell'Enoteca colline del Moscato, di apprezzare la bontà della nocciola Piemonte e dei dolci, di seguire le varie fasi di lavorazione, gli abbinamenti con i vini, in un contesto paesaggistico di grande fascino».

IL PREZZO DELLE NOCCIOLE

Prezzi (L/kg) medi annuali all'origine di alcune varietà di nocciole prodotte in Italia

Varietà	Anno 1999	2000	2001 (*)
Giffoni	3880	3630	3629	3443
Tonda gentile del Piemonte	3882	3463	3930	4283

(*) media primi cinque mesi — Fonte: Ismea

AGRIFLASH

UE E CONSUMATORI
La politica dei consumatori è già una delle grandi priorità della Commissione europea di Romano Prodi, ma nei prossimi tre anni aumenterà ulteriormente d'importanza. Nel suo rapporto sul «Piano d'azione per la politica dei consumatori e sulle attività in suo favore dal 1999 al 2003», la Commissione ammette: «Sia a livello comunitario sia nazionale, ci si è resi conto tardivamente che la politica dei consumatori non è un lusso, ma un elemento essenziale nell'elaborazione della politica globale dell'Ue». Per aiutare i consumatori a esprimersi con voce più autorevole a livello europeo, Bruxelles ha stanziato tra il 1999 e il 2003, 112,5 milioni di euro, ossia 218 miliardi di lire.

MONTALCINO IN SICILIA
Dopo recenti investimenti in Bulgaria, il toscano «Montalcino Invest» sbarca anche in Sicilia. La società ha infatti acquistato un'azienda agricola nelle campagne di Campobello di Licata (Agrigento). Per l'acquisizione siciliana è stata costituita una nuova società, «Feudi di Duca di Montalbo», frutto di una joint venture tra Montalcino Invest (per il 40%) e gli imprenditori agricoli Bonetta di Campobello di Licata (60%).

DI MUCCA STG
Una garanzia in più per il consumatore, ma anche per i produttori. Arriva infatti in tavola la mozzarella di mucca Stg (Specialità tradizionale garantita). A fissarne i criteri è il ministero delle Politiche agricole che, con decreto, ha stabilito i metodi di lavorazione e il piani di controllo di questo prodotto sempre più ricercato, anche sempre più imitato.

AD AOSTA I VINI DELLA VALLE
Chiude oggi i battenti ad Aosta la settima edizione di «Expo vini», organizzata dall'assessorato regionale all'agricoltura. Negli stand di piazza Chanoux è esposta una vasta gamma che comprende: Blanc de Morgex de La Salle, Enfer d' Arvier, Pinot Gris, Torrette, Petite Arvine, Chardonnay, Muller Thurgau, Premetta, Gamay, Petit Rouge, Nus Rouge, Nus Malvoisie, Pinot Noir, Chambave Rouge, Chambave Muscat, Arnad-Montjovet, Blanc. Nell'ambito della rassegna si è svolta ieri la premiazione del decimo concorso internazionale di vini di montagna, organizzato dal Cervim.

ARRIVA LA «PEPEROMANIA»
S'inaugura venerdì a Carmagnola (Torino) l'edizione 2001 della storica «Sagra del Peperone» che si concluderà il 9 settembre. La rassegna, ricca di appuntamenti gastronomici e culturali, avrà per centro la chiesa sconsacrata di San Filippo, divenuta a pieno titolo il «tempio» dell'agricoltura carmagnolese, dove sarà allestita la mostra «Peperomania».

Beuys a Gibellina

Le Orestiadi 2001, di Gibellina rendono omaggio al maestro tedesco Joseph Beuys, con un'installazione dal titolo *Il Sacro Bosco di Beuys*. Il progetto che si inaugura domani, prevede nell'area dove sorgeva la baraccopoli di Gibellina, la messa a dimora di trecento querce.

ICEBERG

Quote scommesse Iceberg, agosto 2001. Accendere il tv e non vedere monsignor Tonini: 1 a 2000. Dichiarazione autocritica di Amato: 1 a 3000. Un tg severo con i politici: 1 a [illegible]. Abbraccio [illegible] due Ds: 1 a 10.000. Pessimismo nel governo: 1 a 15.000. Tifare contro il Chievo: 1 a 30.000 (a Verona centro 1 a 1).

Fantascienza a Trieste

La moglie di Stanley Kubrick, Christiane, il regista Joe Dante (nella foto) e il comic writer Neil Gaiman, saranno gli ospiti principali di *ScienceFiction*, il Festival della fantascienza, ideato e curato dalla Cappella Underground, che si svolgerà al cinema Excelsior di Trieste dal 21 al 30 settembre.

INTERVISTA POCHI MESI PRIMA DELLA MORTE: L'ARTE E LA LETTERATURA DEL '900 NEI RICORDI DEL PITTORE CELEBRATO A PALAZZO GRASSI CON UNA GRANDE RETROSPETTIVA

BALTHUS
Quella volta che Camus non prese il treno

«Aspettavo Albert [illegible] casa mia. L'editore Gallimard lo convinse a prendere l'automobile. La strada era diritta, ma una distrazione gli fu fatale»

Il 9 settembre si apre a Palazzo Grassi, a Venezia, [illegible] grande retrospettiva dedicata a Balthus. Pubblichiamo alcuni brani dall'intervista inedita che il pittore aveva concesso a Marco Vallora poco tempo prima di morire. L'incontro avvenne per il programma di Rai Educational *Mondo Tre*, ideato da Renato Parascandolo, con [illegible] regia di Lorenzo Gigliotti.

Marco Vallora

C'è una curiosa fotografia di Cecil Beaton, in cui lei [illegible] insieme a Picasso. Ma è curioso, si ha l'impressione che il vero fenomeno sia lei, non Picasso. Lei fuma [illegible] distratto ed è [illegible] spagnolo che la sta esaminando con ingordigia, quasi uno strano insetto... E Picasso a studiare Balthus, non viceversa. Quello che difficilmente succedeva, d'abitudine, con il 'mostro' Picasso...

«Questo non me lo ricordo. Ma è vero che Picasso mi voleva molto bene, si interessava molto al mio lavoro.»

Le ha anche acquistato delle tele...

«Sì, e quando è morto si è scoperto che teneva gelosamente tutte le lettere che io gli mandavo. Ma non è vero che il rapporto era come diceva [illegible]. Io ero molto affezionato a Picasso.»

Anche al suo modo di dipingere?

«Perché? Non era bravo Picasso (sorride)! A lui non piace forse? È difficile per un pittore parlare dei suoi amici, dei [illegible] compagni [illegible] strada...

Si potrebbe almeno dire che lei [illegible] l'unico, in quel periodo, a non fare del falso Picasso?

«Sì, credo che fosse soprattutto per questo che mi voleva bo[illegible].

È vero, come sospetta Claude Roy, che Picasso fosse troppo attento e preoccupato del giudizio del suo pubblico?

«Dice questo Claude?»

Sì, [illegible] ha scritto parlando di lei... Che Picasso era ansioso [illegible] piacere, come un bambino sempre sotto esame.

«Sì c'era anche un po' di questo in Picasso. Ed [illegible] qualcosa che lo rendeva così vulnerabile, così tenero.».

Quindi aveva un carattere infantile pure lui?»

«Sì. O in ogni caso si considerava come... insonne, non voleva essere una curiosità per il suo pubblico.».

Non abbiamo ancora parlato del lato infantile di Balthus, un aspetto che lei rileva decisivo, e che vuole difendere fin dentro la sua pittura. Per lei il vero "delitto", l'assassinio, non è forse quello di crescere?

«L'assassinio? Ma l'assassinio non ha aspetti infantili. Io sono contro qualsiasi omicidio, ho dei rimorsi persino quando ammazzo una mo[illegible]a. O forse lei pensava a Gide?»

All'assassinio gratuito? Ai Faux Monnaieurs?

«Sì, al Lafcadio di Gide. Ma [illegible] profondamente contrario all'idea di uccidere un essere umano. Anche per dei validi motivi».

Però [illegible] abbiamo esaurito il discorso sul lato infantile della sua poetica...

«Non lo esauriremo mai...»

Si sa che lei non ama parlare della [illegible] pittura. Né sembra riconoscere l'influenza di alcun artista.... Ma si può dire almeno che la lettura giovani[illegible] di Lewis Carroll, di Alice nel paese delle Meraviglie, abbia contato per lei?

«Effettivamente qui non le posso dire di no. [illegible] molto Lewis Carroll».

Aveva anche lui una grande affezione per le giovani adolescenti...

«Sì ho letto alcune delle sue lettere e sono deliziose».

Forse [illegible] illustrazioni di Tenniel patrebbero aver segnato il suo immaginario giovanile.

«[illegible], [illegible] di [illegible]. Ma con Tenniel abbiamo chiuso con le influenze. Sono finite».

Tornando alla sua pittura, lei è stato anche un grande ritrattista 'mondano', se così vogliamo dire. Qualcosa di piuttosto inconsueto, per un artista moderno..

«Dovevo pur vivere. Ci sono stati lunghi periodi in cui ero molto povero...»

Però non ha mai rinunciato al lusso delle sue case, [illegible] ha [illegible]o privilegiato dei castelli, anche prima di questo chalet regale di Rossinière. Nel Morvan per esempio, o in Italia, a Montecalvello...

«Lì stavo già a Villa Medici, a Roma. Ero in un periodo più rilassato, finanziariamente tranqu[illegible]o. Ma è vero: le [illegible] hanno sempre avuto per me un'importanza decisiva, quasi magica...La mia vita è effettivamente legata [illegible] luoghi che mi sono scelto».

Quando il suo grande amico Malraux le ha proposto Villa Medici, lei però ha subito rifiutato. O ha capito invece che era il luogo incantato del suo destino?

«No, inizialmente [illegible] volevo, avevo un cattivissimo ricordo di Villa Medici... »

Pure lei [illegible] è [illegible] un pensionnaire di Villa Medici. Non è [illegible]o un allievo con l'incubo del Prix de Rome...

«Ma è proprio per questo che anche l'Institut ha fatto un'inchiesta, un processo [illegible] contro [illegible] mia [illegible]. Il mio concorrente, come si chiamava... Non mi ricordo, Ma non ha più importanza».

Lei ama molto traffinare con la memoria o è questa intervista molesta che la costringe a ricordare?

«No, no, mi piace ricordare. Per esempio ricordarmi di Roma, e dei molti giovani amici che mi so[illegible] rimasti a lungo amici, Valerio Zurlini, Fellini Tirelli. E poi il grande Riccardo Muti...»

Torniamo ai ritratti. A parte Fellini, ahimè, un progetto abortito per le superstizioso paure del regista. Lei ha dipinto pure molti amici, poeti o pittori, che hanno cadenzato la [illegible] vita, come Pierre Jean Jouve. O come lo straordinario ritratto del pittore André Derain...

«Sì, non sta a me dirlo, ma credo che quello di Derain sia riuscito. Forse spiega molto del suo carattere strano. Probabilmente meglio di quanto non sia riuscito [illegible] lui stesso...»

Si direbbe quasi un autoritratto...

«Sì, è vero, forse quello che a lui non riuscì di fare».

E pare, con quella palandrana sinistra e quell'aspetto morboso, inquisitorio, che lei voglia fargli rivelare finalmente un segreto troppo a lungo trattenuto.

«Per farsi ritrarre lui attraversava tutti i giorni Parigi, dall'altro capo della città. Credo gli piacesse sottoporsi anche a questa [illegible] indagine...»

La storia di Derain è molto triste. La sua ingiusta sottovalutazione critica, l'accusa un po' esagerata di collaborazionismo, che toccò solo a lui, Paul Morand, Cocteau, e pochi altri. A parte gli altri veri compromessi, come Drieu La Rochelle o Céline, alcuni suicidi o giustiziati. Lei [illegible] ricorda il celebre caso dell'inaugurazione della mostra di Arno Breker, lo scultore di Hitler, quandoi tedeschi occupavano Parigi?

«Ma quanti erano presenti a quella mostra? Anzi, chi [illegible] era stato invitato. [illegible] [illegible] ribellato. Erano furiosi, perché avevano convocato solo le personalità più famose. Sì, trovo ingiusto che [illegible] la s'ano presi solo col povero Derain, che era una persona straordinaria».

E Picasso in tutto questo?

«Beh, anche lui aveva fatto degli affari con i tedeschi, ma è riuscito ad occultare tutto con molta più sapienza».

Non era particolarmente generoso, con gli amici?

«Forse non era coraggioso. Io che amavo molto Picasso, ero comunque sorpreso, quando diceva queste cose contro Derain. Non mi sembrava clemente né [illegible].

E con Cocteau, quali erano i rapporti?

«Amicali, naturalmente... »

Non sembra suscitarle troppi ricordi o entusiasmi...

«Come pittore? Nel come uomo e come letterato per me era assai geniale, forse un po' troppo *parisien*. Sì, ecco, era un *parisien*. È questo è un lato che mi irrita un pochino, sempre. Ma molto, molto intelligente».

Peccato non avere un ritratto di Giacometti, il ritrattista principe, firmato da Balthus...

«Era uno degli [illegible] a me più vicini, Giacometti. Un uomo diver[illegible] da tutti. Figurarsi, [illegible] ritratto...»

Ma c'è qualche altro amico, per lei davvero importante, che rimpianga di non aver ritratto?

«Antonin Artaud, sicuramente. Artaud aveva dei tratti magnifici».

Però lei gli ha fatto dei magnifici, intonsissimi schizzi preparatori...

«Sì, ho fatto molti schizzi, che, credo, fossero davvero belli, ma rimpianto di non avergli fatto un ritratto a olio».

Perché, Artaud era troppo impaziente?

«Solo un po'».

E allora?

(Balthus preferisce non rispondere. Né parlare del fatto che Artaud gli abbia salvato la vita in extremis, riacciuffandolo per caso da [illegible] suo tentativo di suicidio. Riflette [illegible] silenzio, come invitando a passare ad un altro argomento. Poi assaggia un biscottino).

Ma anche lei avvertiva que[illegible] [illegible] somiglianza che l'avvicinava [illegible] Artaud, [illegible] fosse il suo doppio fisiognomico? Secondo [illegible] in natura esistono i sosia?

«Non lo so, non so che cosa fosse veramente. Era probabilmente il terrore del doppio. Che lui ha sentito moltissimo».

E lo ha portato alla follia?

«Sì, il capitolo della sua malattia è molto triste. L'ho vissuto, gli ero molto vicino».

Lei assomigliava molto anche al grande attore Jean Louis Barrault, una somiglianza curiosa. Lei pensa che il volto dell'uomo [illegible] mimetico, che assorba dalla frequentazione degli altri amici?

«Non lo penso. Meglio, non lo so».

Lei è stato anche molto legato a Camus.

«Sì, Camus è stato un mio grande amico. Era un[illegible] persona particolare, soffriva...»

Ma [illegible]ro che quando è morto stava per venire da lei?

«Doveva prendere il treno, per raggiungermi. E poi dal Figaro ho avuto notizia che [illegible] perito in questo incidente automobilisti[illegible]co».

Mentre lei lo stava attendendo a Val de Grace?

«Lo stavo aspettando, nel Morvan. Doveva venire a lavorare un po' da me, tranquillamente. Camus voleva semplicemente venire da me [illegible] treno. Ma ha incontrato il suo editore Gallimard, che gli ha detto: "ma che fai, vado nella stessa direzione, vieni con me in macchina"».

Lei crede nel caso?

«Forse... Era straordinario, perché era una strada tutta dritta, ma sono morti. Penso che Gallimard abbia perso il controllo per distra[illegible]».

Chissà mai che cosa gli stava dicendo Camus...

«So che oggi potrebbe ancora essere qui con noi».

Lei odia forse l'automobile?

«Mi piace l'aereo, guardare dall'alto. Tra qualche giorno dovrò andare per la prima volta in Polonia. Mi verrà [illegible] prendere in Svizzera un aereo privato, tutto per me, e sono felice».

Come un bambino. Un bambi[illegible] che non ha [illegible] conosciuto la Polonia,

«Io sono nato [illegible] Parigi, ma ho sempre sentito molto le mie radici. Da piccolo mi sentivo come un vero soldatino polacco».

E a Venezia, per la sua grande retrospettiva, ha già deciso come arriverà?

«Spero, in gondola, [illegible] un vero Doge (ride). In effetti sarà la [illegible] più completa retrospettiva. E sono felice di poter vedere delle mie tele che sono quasi cinquant'anni che non vedo. Che certi collezionisti non mi vogliono più mostrare. Ho molto fiducia in quello che riuscirà a fare Jean Clair».

Qualche rimpianto per opere che non ci saranno?

«Effettivamente, qualche quadro non si può muovere, come [illegible] *Montagne*. Sta in condizioni peggio delle mie» (sorride).

Ci saranno anche le sue fotografie?

«Non lo so davvero...»

Ma lei pensa che, nell'Ottocento, l'avvento della fotografia abbia mutato il corso, il destino della pittura?

«Non credo molto nella fotografia. Ho un grande amico che [illegible] chia[illegible], [illegible]e si chiama questo mio amico...»

Cartier-Bresson?

«Ecco, Cartier-Bresson, [illegible] non amo la sua concezione del ritratto [illegible] furto, perché trovo che sia una perdita del ritratto del diciannov[illegible]esimo secolo...»

Ma [illegible] pensa, come certi critici, che la pittura veloce e mossa dell'Impressionismo, quella che Duchamp disprezzava come retinica e soggettiva, possa esser nata proprio come reazione alla pericolosa concorrenza della fotografia?.

«Non ho mai pensato a questo, devo dire...»

E potremmo osservare che lei vede la pittura come qualcosa [illegible] che va contro la velocità facile della fotografia?

«Penso proprio di sì».

Ma perché non le piace la fotografia?

«Perché adesso [illegible] confonde la fotografia con un'arte. E [illegible] trovo che la fotografia sia un'arte».

Nemmeno quella di Cartier-Brusson?

«No, nemmeno. Del resto anche lui [illegible] è contento di fare le fotografie. E fa dei bei disegni alla Giacometti».

«Picasso mi voleva bene, conservava gelosamente tutte le mie lettere. Mi apprezzava perché non ho mai cercato di imitarlo»

«Giovane donna allo specchio», in basso a sinistra «Le passage du Commerce Saint-André», a destra «Michelina»

MAESTRO DELL'EROTISMO

Balthazar Klossowski de Rola nacque a Parigi nel 1908, da una famiglia di [illegible]gine polacca. Figlio di due artisti e fratello del pittore-scrittore Pierre Klossowski (morto pochi giorni fa), Balthus ha vissuto da protagonista l'arte del Novecento. Ha conosciuto la stagione impetibile della Parigi tra le due guerre. [illegible] trascorso gli ultimi anni della sua vita con la moglie giapponese Setsuko, in Svizzera, dove è morto il 18 febbraio di quest'anno. Nei suoi quadri regnano ambienti dal fascino arcaico e adolescenti inquietanti, erotismo indolente ed enigmatici felini. La mostra che gli dedica Palazzo Grassi a cura di Jean Clair è la più grande che gli sia mai stata dedicata. Informazioni allo 199.139.139

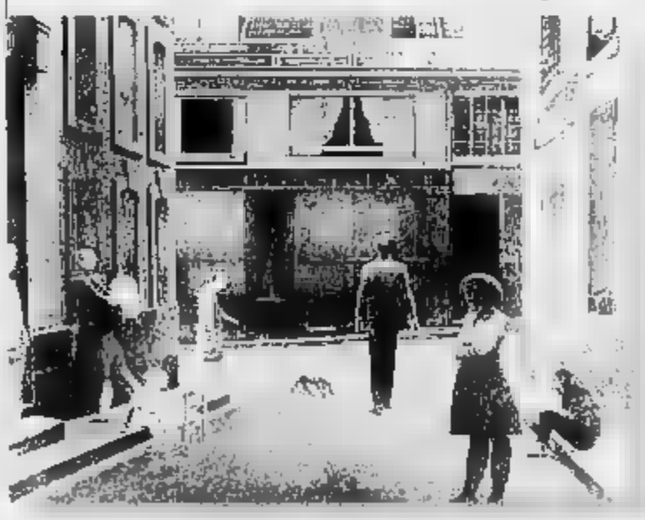

Balthus con la moglie Setsuko nel suo rifugio di Rossinière, [illegible] Svizzera

LA STAMPA Quotidiano fondato nel 1867

Direttore responsabile **Marcello Sorgi**
Condirettore **Gianni Riotta**
Vicedirettori **Vittorio Sabadin, Carlo Rastaldo**
Redattore capo centrale **Roberto Bellato**
Capo della redazione romana **Federico Geremicca**
Capo della redazione milanese **Francesco Manacorda**
Art director **Cynthia Sgarallino**

EDITRICE [redacted] STAMPA SPA
Presidente **Giovanni Agnelli**
Amministratore delegato e direttore generale **Alberto Nicolello**
Amministratori **Francesco Paolo Mattioli**, **Luca Cordero di Montezemolo**, **Marcello Sorgi**

REDAZIONE AMMINISTRAZIONE E TIPOGRAFIA via Marenco 32, 10126 Torino, tel. 011.65681111
STAMPA IN FAX SIMILE
La Stampa, via G. Bruno 84, Torino - Sede, via Carlo Pesenti 130, Roma - STS spa, Strada Statale 25, Catania
Nuova SAME spa, via della Giustizia 11, Milano - L'Unione Sarda spa, viale Elmas, Cagliari - CSQ spa, via dell'Industria 6, Erbusco (Bs) - Sood Fotech, Ebr.Bensaid...

Registrazione Tribunale di Torino n. 26 del 1948
Certificato n. 4160 del 21.12.2000
La tiratura di sabato 25 agosto 2001 è stata di 574.102 copie

LE PROPOSTE DELLA MORATTI PER RIORGANIZZARE LA SCUOLA

UN PASSO AVANTI...

Giancarlo Cesana

L'INTERVENTO del ministro della Pubblica Istruzione Letizia Moratti, che ha espresso chiaramente l'intenzione di interrompere il monopolio statale della scuola pubblica, è stato accolto con fragoroso entusiasmo dagli studenti al Meeting. Non poteva essere altrimenti. [redacted] ministro ha avuto il pregio di documentare come la fine del monopolio statale della scuola, lungi dall'essere un'ubbìa conservatrice e cattolica, è decisione assunta da tutti i paesi progrediti. Siamo solo noi italiani, con i greci, a non avere possibilità di scelta a riguardo della educazione dei figli.

Al Meeting è stato accennato a un altro aspetto su cui vorrei soffermarmi. La possibilità di realizzare liberamente scuole è come la costruzione delle fondamenta di una casa. Ma nessuno farebbe una casa per vivere in cantina; vorrebbe giustamente vivere in un piano nobile, nel cuore della casa. Il cuore della scuola è l'educazione. Ci si deve interrogare allora su cosa sia l'educazione e che cosa la permetta. La domanda è meno scontata di quello che sembra: l'educazione moderna è normalmente individuata in una tecnica più o meno influenzata dalla psicologia.

Educare viene da *educere* e significa «condurre fuori», far emergere la personalità dell'allievo. Non si può fare emergere una personalità senza rivolgersi alla sua libertà. La libertà si manifesta e cresce quando incontra nella realtà una corrispondenza adeguata per il suo impegno, quando trova cioè una verità da seguire, almeno come ipotesi. Senza proposta di questa è assai difficile che nel giovane insorga un'energia affettiva capace di attaccare la realtà. Malraux diceva: «Non c'è ideale al quale sacrificarci, perché di tutti noi conosciamo le menzogne, noi che non sappiamo che cosa sia la verità».

So che molti si spaventano a sentire la parola verità, come se i giovani non fossero in grado di verificare autonomamente l'adeguatezza di una proposta. Chi ha sfiducia nella verità, ha sfiducia nell'uomo. Da qui provengono l'indottrinamento e la propaganda. Invece se si comunica la verità, si comunica qualcosa che si segue e su cui si può essere giudicati. Don Giussani diceva ai suoi studenti: «Non sono qui perché voi riteniate come vostre le idee che vi do io, ma per insegnarvi un metodo vero per giudicare le cose che io vi dirò».

Giustamente il ministro non si è addentrato nella questione qui esposta, perché non è di sua competenza. Non esiste infatti una verità ministeriale o di Stato. È responsabilità dei vari soggetti sociali quella di trasmettere la loro tradizione viva. Perché se la tradizione non è viva non interessa a nessuno. La libertà della scuola è solo all'inizio, ma il ministro ha dimostrato di sapere anche questo.

Comunione e Liberazione

...E DUE INDIETRO

Luigi Berlinguer

MI sorprende l'uscita del ministro Moratti a Rimini, perché contraddice la linea di cautela che sembrava informare la sua azione. Imputare alla nuova legge sull'esame di Stato il lassismo che dura da una trentina d'anni e che è invece responsabilità della [redacted] precedente, non si spiega. Aver reso l'esame maggiormente serio con una prova scritta in più e l'obbligo di portare tutte le materie, sembra non aver significato niente. Se c'è in Italia un costume nelle commissioni giudicatrici d'esame, che talvolta tendono a chiudere un occhio, questo non dipende dalla nuova legge. È qualcosa che va rimosso e modificato col tempo. Se poi si vuole cambiare la composizione delle commissioni soltanto con membri interni, certamente non ci sarà più rigore o severità. Non c'è invece un rischio che per quelle scuole che sono diplomifici privati si dia una licenza di promuovere facilmente i propri alunni? L'esame di Stato va decisamente migliorato, ma senza salti mortali o ritorni indietro.

Analogo ragionamento per la questione della parità. C'è una legge giusta e forte sulla parità che noi abbiamo fatto: perché non attuarla, non impegnarsi nel dare corpo alle tante norme ivi contenute? Forse perché nell'un caso e nell'altro si vuole segnare i confini dell'era Berlusconi, dimostrare che ieri era tutto [redacted] fallimento e che oggi è arrivato il Messia. Ma questa è pura propaganda, non ha niente a che fare con gli interessi della scuola. In particolare, è sbagliato parlare di monopolio dello Stato nell'istruzione: c'è invece una prescrizione costituzionale che assegna in Italia, allo Stato, priorità assoluta nella funzione educativa. La legge di parità che abbiamo fatto rispetta la Costituzione e offre molte opportunità al sistema scolastico nel suo complesso e alla scuola non statale in particolare. Temo che anche in questo caso si dia corpo a una forte pressione, alle cambiali firmate in campagna elettorale dalla destra, che vuole introdurre nicchie sociali, condizioni di privilegio nel sistema educativo.

Noi saremo nettamente contrari a questa linea. Soprattutto, questi messaggi ingenerano confusione nel mondo della scuola. Avevamo cominciato, nella stagione del centrosinistra, ad avviare un processo di riforma, a definirne l'architettura, a produrre anche contrasti e contraddizioni, ma certamente a sollecitare tantissimi insegnanti nell'innovazione didattica e nel cambiamento. Questi messaggi invece inducono alla rassegnazione, allo sconforto: sarebbe stato più serio spingere la riforma e introdurre magari *in itinere* le correzioni di cui ha certamente bisogno. Al contrario, queste docce fredde non favoriscono il processo di cambiamento. C'è da augurarsi che il corpo insegnante e la parte viva del Paese reagiscano alla smania propagandistica di Berlusconi, applichino l'autonomia e continuino nella innovazione didattica, senza arrestare un processo riformatore di [redacted] la scuola italiana ha bisogno.

Senatore Ds, già ministro dell'Università e della Pubblica Istruzione

LA CANDIDATURA ALLA GUIDA DEI DS: RISPOSTA A MAFAI E SALVADORI

Berlinguer e gli ingenui marpioni

Gian Giacomo Migone

E' curioso come a osservatori pur partecipi e intelligenti [redacted] Massimo Salvadori e Miriam Mafai sfugga il senso profondo della candidatura di Giovanni Berlinguer alla segreteria dei Ds.

E' in atto ormai da qualche anno una crisi della politica italiana e occidentale (basti pensare alle circostanze in cui è stato eletto George W. Bush per fare un esempio non italiano). Le ragioni [redacted] molteplici, ma è particolarmente evidente come il piccolo cabotaggio della politica non regga alla paradossale attenzione che i media a essa hanno dedicato. Il fenomeno è particolarmente vistoso in Italia, dove la caduta del Muro ha accelerato la secolarizzazione della politica. Fenomeno inevitabile, di per sé addirittura positivo per chi non abbia una concezione totalizzante dell'impegno pubblico, ma che ha messo a dura prova una generazione di buoni professionisti della politica, fatalmente estranei a coloro che, soprattutto tra i giovani, cercano altro. A costoro dicono poco i levigati scambi di battute, le risse inconcludenti che si svolgono sotto la sapiente regia del Bruno Vespa e che vengono ospitate (ma sempre meno) dalle pagine di cronaca politica.

La massa [redacted] coloro che badano al proprio *particulare* si rifugia sotto le insegne di quella che dovrebbe essere ribattezzata la «Casa delle libertà di fare i propri comodi», che si tratti di falsi in bilancio o di 160 all'ora. Gli altri, delusi nella loro ricerca di passione e competenza, [redacted] dedicano al volontariato, fanno una scelta di impegno esplicitamente religioso o si rinchiudono nella vita privata e di lavoro quotidiano.

In Italia sfugge ai sapientoni della politica, di cui Massimo D'Alema è il più intelligente esponente, che costoro avrebbero potuto essere, e potrebbero diventare, addirittura una maggioranza, come dimostrano le ultime battute e [redacted] stesso risultato finale delle recenti elezioni politiche italiane. I sapientoni erano troppo occupati a formulare previsioni (negative) che si sarebbero autoadempiute e conseguenti strategie del loro *particulare*, per fornire una guida e una tattica elettorale vincente a questo potenziale esercito, nutriti com'erano di ciniche quanto parziali analisi sull'Italia di sempre (qualcuno della mia generazione ricorda *The Italians* di Luigi Barzini jr.? Vero e proprio campionario di stereotipi sull'Italia di Cagliostro e di Machiavelli). Con il risultato di consegnare l'Italia a una destra che fatica a essere occidentale.

Tuttavia, l'Occidente e nemmeno l'Italia si possono ridurre a quanto abbiamo osservato negli anni recenti. Nel resto dell'Europa vige ancora una decorosa socialdemocrazia. In America affiorano fenomeni ancora incompiuti, [redacted] che segnalano una ricerca in atto: il rigore intellettuale di Mario Cuomo, il nuovo linguaggio politico di Colin Powell, la drammatizzazione del problema dei problemi (i costi della politica più ancora del conflitto d'interessi) da parte dei senatori sconfitti nelle primarie. Protagonisti riluttanti e mancati che tuttavia anticipano il nuovo.

> Davvero il problema [redacted] trovare un segretario con sufficiente pelo sullo stomaco? Che senso ha disquisire sui poteri forti se non si spiega cosa c'è di arretrato nella politica, nella società, nei poteri forti?

E in Italia, altro laboratorio della politica? Credo davvero Miriam Mafai che il problema del partito socialdemocratico europeo (perché tale è, piccolo o grande, quello dei Ds, che lo vogliamo o no: [redacted] questo ha ragione D'Alema) sia di trovare un segretario con sufficiente pelo sullo stomaco (parole sue), se i più irsuti, già sperimentati, [redacted] rivelati ingenui marpioni di fronte alla vecchia Italia delle corporazioni che hanno solo blandito, al massimo irritate? E si è chiesto Massimo L. Salvadori perché il suo (e mio) amico Piero Fassino non si sia ancora smarcato pubblicamente da Massimo D'Alema, come egli vorrebbe? Non c'entra un maledetto realismo delle tessere (fondato o meno, vedremo al Congresso) che gli impedisce di svolgere il compito di chiunque si proponga, oggi, [redacted] leader della sinistra? Obborro spiegare in maniera serena e pacata le ragioni dell'8 settembre che essa ha subito e che ha regalato all'Italia il governo Berlusconi. Per porvi eventualmente rimedio. Che senso ha disquisire sulla modernità, se non si spiega senza blandizie cosa c'è di arretrato, di barziniano da cambiare, a cominciare dalla politica, ma anche nella cosiddetta società civile, nei cosiddetti poteri forti? Come si può farlo senza offendere i piccoli Machiavelli e Cagliostri di turno? E' questo il problema di Fassino, caro Massimo (Salvadori).

Sono arrivato alla fine del mio articolo senza toccare l'argomento vero, la candidatura di Giovanni Berlinguer. Eppure chi mi ha seguito finora ha già capito dove voglio arrivare. Non bastano i palliativi. Esistono crocicchi della storia in cui bisogna osare, anche nella scelta delle persone, di una persona che sia innanzitutto libera; libera, come il bambino di Andersen, di dirla tutta, «To tell it like it is», come diceva Harry Truman. Per quanto sia un antistalinista [redacted] sempre, non so quanto Giovanni Berlinguer ami essere accostato all'autore della sua omonima dottrina. Voglio solo dire che la sua intera vita, pubblica e privata, testimonia che egli è in grado di mettere al servizio dell'Italia e dei Ds la sua capacità di parlare con tutti, senza ambiguità, la [redacted] passione laica [redacted] persona [redacted] e competente, [redacted] disinteresse. Ripeto, il suo disinteresse.

PANE AL PANE

Con o senza divisa l'uomo può fare la bestia

Lorenzo Mondo

LA denuncia arriva da un ufficiale dei carabinieri che è stato in Eritrea, tra le forze [redacted] pace incaricate di garantire la fragile tregua con l'Etiopia. Ad Asmara, alcuni militari delle Nazioni Unite si sarebbero macchiati di abusi sessuali nei confronti di ragazzine comprate per pochi dollari dalle famiglie. L'immondo traffico, organizzato da soldati europei, avrebbe coinvolto «soltanto» un italiano, un dipendente militarizzato della Croce Rossa. Sul fatto sta indagando il procuratore militare di Padova Maurizio Block. L'aspetto più inquietante della vicenda è che le autorità superiori, internazionali e locali, ne sarebbero state a conoscenza ma avrebbero chiuso entrambi gli occhi. È assodato nemmeno al soldato di «proteggere donne e bambini da stupri, torture e prostituzione». Un codice da cavalieri della Tavola Rotonda.

È proprio questo nuovo profilo, di eserciti democratici chiamati a una sempre più estesa solidarietà internazionale, a rendere inappellabile la condanna di certi misfatti. Essi macchiano l'onore di una divisa, la dignità delle persone che [redacted] indossano per svolgere un onesto lavoro non disgiunto da onesti ideali. Ma finiscono anche per snaturare e compromettere le finalità che si intendono perseguire. Non si acquista la fiducia delle popolazioni interessate, [redacted] ci si dimostra super partes, abbandonandosi imparzialmente a gesti che erano [redacted] barbarico retaggio di un diritto di conquista.

> I militari dell'Onu che si sono macchiati di abusi sessuali minano [redacted] legame di fiducia con la popolazione locale e così compromettono le finalità della loro missione

del resto che varie missioni militari intraprese dall'Onu hanno comportato un incremento della prostituzione minorile. Soprattutto in Africa, dove la miseria e il costume degli indigeni hanno legittimato [redacted] sfruttamento, con postumi di vero e proprio razzismo.

I soldati non sono arcangeli e in ogni uomo, con e senza uniforme, può allignare la bestia. Nel nostro caso è confortante semmai che [redacted] rivelazione arrivi dall'interno della stessa istituzione militare. Certo questi episodi, che si verificano perdipiù in assenza di guerra, suscitano turbamento. Sempre ingiustificati e inaccettabili, trovano di solito incentivo in un contesto di violenza generalizzata, di alterazione sorda della civile misura. Ma qui si tratta di operazioni che vengono definite di pace, sottoposte [redacted] regolamento che, tra l'altro, prescrive solen-

I contingenti italiani, a parte qualche scivolone in Somalia (le brutalità contro guerriglieri veri e presunti) sembrano finora essersi comportati con correttezza, dal Libano alla Bosnia, al Kosovo. Ma non si vigilerà mai abbastanza per impedire porcherie e sopraffazioni, per scoraggiare un malinteso machismo. I nostri soldati sono impegnati, con responsabilità crescenti e stima proporzionata, in [redacted] punti caldi del mondo, specialmente nell'ex Jugoslavia (gli uomini della brigata Sassari sono appena partiti per una rischiosa missione in Macedonia). È importante che siano sempre accompagnati dall'augurio più schietto, da una fiducia senza ombre: che [redacted] venga meno il legame, per buona sorte solido e cordiale, con la società civile. Persuasi che oggi l'idoneità professionale è intrecciata più che mai con quella morale e ne è esaltata.

LETTERE

Turisti fai-da-te nelle isole di Putin ■ Il caso Milingo ■ Le spine dell'euro

Trattati come polli [redacted] spennare

Ho letto con piacere l'articolo di Anna Zafesova sulle vacanze di Putin e famiglia (*La Stampa*, 24 agosto). Ho un interesse particolare sulle vacanze alle isole nel Mar Bianco, Soloski, e di Valaam nel lago Ladoga, perché nelle settimane scorse ero in quei luoghi con un gruppo di camper (13 equipaggi per un totale di 23 persone).

Non mi dilungo sulle [redacted] traversie di un gruppo di turisti «fai da te» nella ragnatela della burocrazia russa. Riporto solo alcuni spassevoli episodi: alla ricerca di un traghetto per le Solovki, meglio dire fatiscenti imbarcazioni. Quelle che arrivano nei porti pugliesi piene [redacted] albanesi sono a 5 stelle. Arrivati dall'approdo, perché non esiste banchina, la lobby dei comandanti delle 4-5 barche, visto il gruppo degli italiani, raddoppia il prezzo, da 200 rubli andata e 200 ritorno, lo porta a 500 e 500. Vane le nostre proteste [redacted] il coltello dalla parte del manico l'avevano loro. Arrivo sull'isola alle 11 del mattino e ritorno alle 17 del pomeriggio, quando tutti dicevano che occorrono almeno 8-10 ore per visitare velocemente monasteri e resti dei gulag staliniani. Per visitare i monasteri dell'isola Valaam quasi identico il discorso: prezzo esoso e poche ore a disposizione per le visite. Per salire sull'aliscafo per l'isola Kizhi abbiamo dovuto fare i biglietti (maggiorati) nell'agenzia turistica [redacted] un hotel, perché fare direttamente i biglietti alla stazione marittima non dava la certezza dell'imbarco.

Conclusioni. La Russia ha tanto da mostrare turisticamente, ma deve ancora lavorare molto per dare servizi decenti, superare il concetto «turisti polli da spennare» e aprire al turismo individuale e a quello «fai da te».

Franco Marchi

Un matrimonio inesistente

Mercoledì scorso *La Stampa* ha pubblicato una intervista a un prete sposato, don Franco Maggiotto, che si pronunciava sul caso Milingo. Mi spiace che anche tra preti, e preti che hanno lasciato il ministero, ci sia molta confusione in merito, forse una maggiore conoscenza critica del caso e delle norme giuridiche, civili e canoniche, non guasterebbe.

Anzitutto il matrimonio Milingo-Sung è inesistente per almeno due motivi: negli Usa, dove tale celebrazione è stata compiuta, non sono riconosciuti i matrimoni della setta di Moon; anche per la Chiesa cattolica è invalido, [redacted] nullo, cioè inesistente perché non ci sono le condizioni perché sia un vero matrimonio, nemmeno si trattasse di un matrimonio tra un battezzato cattolico e un non battezzato.

Detto questo mi sembra che sia evanescente la tesi che Milingo debba prestar fede a una promessa di fedeltà e amore eterni. Inoltre il suddetto [redacted] deve anzitutto prestare fede a una promessa fatta molto tempo prima, in modo del tutto libero e responsabile (così almeno si spera), di essere fedele alla promessa di celibato e di consacrarsi per sempre al ministero ecclesiastico. L'argomento però a questo punto si fa estremamente complesso. In passato si sono verificati altri casi di Vescovi della Chiesa cattolica che hanno lasciato [redacted] ministero per motivi matrimoniali. A diaconi e preti viene concessa [redacted] dispensa dal ministero e la dispensa dal celibato ecclesiastico, ai vescovi non mi risulta sia mai stata concessa proprio perché dovrebbero essere giunti a [redacted] maturità tale che [redacted] si dovrebbero verificare tali situazioni quantomeno imbarazzanti.

don **Tiziano Gubetta**

LA RISPOSTA di O.d.B.

Sempre più interessati alla spiritualità

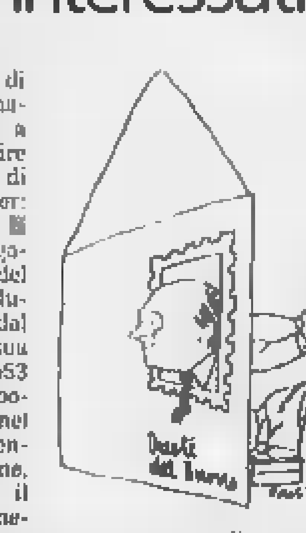

EGR. Sig. Oreste del Buono, di tanto in tanto riaffiora sul giornale il tema della reincarnazione, a proposito del quale non si può dire che non se ne leggano, davvero, di tutti i colori. Scrisse Schopenhauer: «Se un asiatico mi domandasse [redacted] definizione dell'Europa sarei obbligato a rispondere: è quella parte del mondo infestata dall'incredibile illusione che l'uomo sia stato creato dal nulla e che la sua nascita sia la sua prima venuta in vita». E' nel 553 d.C. (secondo Concilio di Costantinopoli) coi suoi anatemi contro Origene) che la Chiesa espunse ogni riferimento alla dottrina della reincarnazione, teoria nota, per altro, in tutto il bacino del Mediterraneo e comunemente accettata dai primi cristiani.

Se mi è permesso esprimere il mio modesto pensiero, io credo che il presunto fenomeno reincarnativo non sia tanto legato al concetto di «espiazione» ma a quello assai più pregnante e significativo dello sviluppo conoscitivo e, quindi, evolutivo [redacted] ogni singola individualità spirituale. In altri termini, ognuno di noi si re-incarnerebbe per conoscere compiutamente quel totalmente altro da noi rappresentato dall'universo materiale. La teoria secondo la quale Dio creerebbe l'anima al momento del concepimento fisico la trovo invero illogica e, direi, particolarmente irriverente nei confronti della divinità stessa, che risulterebbe così circoscritta e dipendente dalla natura e dal capriccio dell'essere umano. E allora ritengo assai più ragionevole pensare che se noi uomini siamo portatori di un nucleo spirituale o Io reale (da non confondersi con l'Io psichico e transeunte!) questo non possa essere legato al tempo ma pura espressione di una qualità Eterna e Infinita (Dio).

Vorrei concludere con quanto ebbe modo di scrivere Giordano Bruno: «Cattolicamente parlando io credo che le anime non passino da un corpo all'altro ma vadano o in paradiso o in purgatorio o in inferno. Ragionando però col lume naturale e parlando da filosofo, ho considerato che l'anima non può sussistere senza il corpo eppure non è un corpo: quindi può alla stessa guisa passare da un corpo all'altro...».

Renato Patelli, Rivarossa (To)

GENTILE corrispondente, la [redacted] lettera conferma [redacted] tendenza speciale dei lettori della *Stampa* a riflettere e discutere di religione, misticismo, mondo soprannaturale, etica e (come in questo caso) reincarnazione. Mentre altri [redacted] fanno sempre più concreti e materiali, i [redacted] corrispondenti sembrano sempre più interessati alla spiritualità. Personalmente, del resto, sono dalla loro parte.

Oreste del [redacted]

E poi la gente guarda il «Grande fratello»...

Scrivo riguardo all'articolo sulla necessità [redacted] un cambiamento nel modo di concepire la tv e nella Rai stessa. Secondo me [redacted] Rai e il signor Contri devono mettere i piedi per terra. Ci vuole poco a criticare i «beceri» del *Grande fratello*, ma non è forse altrettanto becero far loro concorrenza abusando per l'ennesima volta di Padre Pio, ormai diventato un rifugio per la [redacted] all'audience? La Rai è un'azienda che tra i suoi fini ha il bene pubblico, non è responsabile della bellezza e neppure un [redacted] della spazzatura, la sua vera sfida è coniugare il proprio giusto tornaconto con l'utilità pubblica.

La tv di Stato non può ancorarsi a logiche come «Sanremo è Sanremo» o a personaggi [redacted] Padre Pio e gridare allo scandalo se la gente cerca qualcosa di diverso nel *Grande fratello*. Non è [redacted] pubblico che deve adattarsi [redacted] programmi, ma sono i programmi che devono essere ripensati per il pubblico che cambia, si evolve, e un'azienda che osa trascurare questo aspetto è condannata a morte.

Riccardo Gallo

Avremo anche il problema [redacted] monete

Credo che attualmente l'Italia sia una delle nazioni al mondo che utilizza di meno le monete. Scomparse da anni quelle da 5, 10 e 20, quasi ignorate quelle da 50, preferite le banconote a quelle da mille, nell'uso corrente si usano in pratica solo tre monete: 100, 200 e 500. Il prossimo avvento delle [redacted] monete dell'euro, che fra l'altro copriranno anche la fascia attualmente coperta dai tagli di banconote da mille, duemila e cinquemila, penso che creerà non pochi problemi, oltre a quelli continuamente dibattuti dei [redacted]. A parte il problema del volume e conseguente peso più che raddoppiato, penso alle difficoltà che [redacted] all'estero, dove le monete sono molto più usate: sono sempre imbranato nel destreggiarmi tra i vari pezzi anche se li conosco un po' e a volte, come fanno molti turisti per far prima, consegno il portamonete all'esattore per il self service. Penso che il prossimo anno scene [redacted] saranno frequenti anche presso le varie casse italiane, almeno per i primi tempi, con il solo inconveniente che qui anche gli esattori saranno verosimilmente un po' imbranati.

Paolo Zencovich
Vallecrosia (IM)

REDAZIONE AMMINISTRAZIONE TIPOGRAFIA 10126 Torino, via Marenco 32, tel. 011.6568111, fax 011.655306. Roma, via Barberini 50, tel. 06.47661, fax 06.4740396/4884065. Milano, piazza Cavour 2, tel. 02.762181, fax 02.782409. Internet: www.lastampa.it

ABBONAMENTI 10121 Torino, via Roma 80, tel. 011.56381, fax 011.5627958. Italia 6 numeri (c.p. 950101) ...

SERVIZIO ABBONAMENTI Abbonamento annuale 6 giorni L. 386.000 (€ 199,35) (L. 1000 a copia € 0,51). Per sottoscrivere l'abbonamento spedire la richiesta tramite fax al numero 011.5627958, tramite Posta indirizzando a: La Stampa, via Roma 80, 10121 Torino; per telefono 011.56381. Indicando: Cognome, Nome, Indirizzo, Cap, Telefono. Forme di pagamento: conto corrente postale 950101 ... Carta di Credito telefonando al n. Verde 800.321.016 ...
PER INFORMAZIONI Ufficio abbonamenti tel. 011.56381; fax 011.5627958. E-mail: abbonamenti@lastampa.it

CONCESSIONARIA PUBBLICITÀ Publikompass Spa. Direzione: Milano 20121, via G. Carducci 29, tel. 02.24424611, fax 02.24424490. Torino 10126, corso Massimo d'Azeglio 60, tel. 011.6665211, fax 011.6665300 ...

LE LETTERE VANNO INVIATE A: LA STAMPA VIA MARENCO 32, 10126 TORINO FAX: 011-6568924 E-MAIL: lettere@lastampa.it

IMMIGRAZIONE, DIFFERENZE CULTURALI, XENOFOBIA: A COLLOQUIO CON IL SOCIOLOGO FRANCESE WIEVIORKA, CHE STUDIA L'EVOLVERSI DI QUESTI FENOMENI

Italiani brava gente un po' razzista

Il nostro Paese sembra avere una coscienza nazionale meno attiva: questa debolezza può alimentare gli odii sociali, la paura del fallimento di alcuni ceti, il desiderio di non accollarsi le aree più povere del Sud

«Se si difende l'assoluta libertà di circolazione spesso si cade nelle posizioni ultraliberali che assimilano merci e persone. Sono per la regolazione dei flussi, per evitare drammi umani alle popolazioni»

Franco Cecla

PARIGI

MICHEL Wieviorka è un uomo robusto con un baffo simpatico alla tassaro. Nel suo grande ufficio al 54 di Boulevard Raspail all'«Ecole des Hautes Etudes en Sciences Sociales», osserva da anni con la sua équipe (di cui fa parte anche il sociologo Alain Touraine) i cambiamenti delle attitudini europee ed americane rispetto alla xenofobia. In Italia sono stati tradotti due suoi testi riguardanti il razzismo (l'ultimo è un manualetto pubblicato dalla Laterza *Il razzismo*).

Professor Wieviorka, lei si è occupato molto di razzismo ed immigrazione, con una attenzione speciale al caso europeo; pensa che a differenza degli Stati Uniti, l'Europa abbia un proprio modo di essere razzista?

«Il razzismo americano è diverso da quello europeo. Ha una storia che parte dalla schiavitù, e ancor oggi rimane un razzismo contro i neri. Non ha niente a che fare con l'immigrazione anche se oggi vi si aggiunge la questione degli "ispanici", messicani, latino americani e provenienti dai Caraibi. In Europa il razzismo ha una storia diversa: alla fine del XIX secolo è stato "scientifico", coloniale e antisemita. Dopo Auschwitz la grande presa di coscienza. Con la fine del colonialismo si è pensato che il razzismo fosse in declino. In realtà si perpetuava nei confronti degli immigrati dai paesi poveri ai paesi ricchi d'Europa. Oggi il razzismo è diventato "differenzialista". Si appella cioè alla minaccia che l'arrivo di nuove identità, quella musulmana ad esempio, comporta per le identità culturali, nazionali e religiose d'Europa. Queste ondate di immigrati sarebbero, secondo questa ideologia, incapaci di integrazione con i valori del paese ospite. Il tutto complicato dalla deriva degli Anni 80, trasformazione del mondo del lavoro, nascita dell'Europa, aumento della disoccupazione, assenza necessità di comportarsi più decentemente con gli immigrati».

Pensa che l'Europa possa avere una via diversa da quella degli Stati Uniti in rapporto all'immigrazione?

«Rispetto agli Stati Uniti che di fronte allo scacco della frontiera messicana hanno adottato politiche brutali, come la proposizione 187 che blocca l'accesso alle scuole e alla sanità per gli stranieri, l'Europa può inventare politiche più aperte: con un rapporto costruttivo con i paesi di provenienza. Ciò è possibile se il dibattito viene depoliticizzato. Altrimenti se lo si collega alla politica interna dei singoli paesi, è facile che ne sortiscano misure repressive».

In Italia in questi giorni si cerca di varare una nuova legge che criminalizzerebbe l'immigrazione clandestina. Questa tendenza affonda in una antica xenofobia italiana, o nel sogno provinciale di un paese che ha sempre avuto disagio a confrontarsi col resto d'Europa. Come vede la specificità italiana rispetto ad emigrazione e razzismo?

«Io non credo nell'efficacia delle politiche repressive. Anche con mezzi giganteschi il risultato è ridicolo, oltre che moralmente ingiustificabile. Impossibile impedire a chi ha deciso ad ogni costo di emigrare di farlo. In Italia c'è forse oggi una deriva xenofoba. Maggiore che in passato. Anche se non sarei così severo. Durante la seconda guerra mondiale i fascisti italiani non erano paragonabili per ferocia razzista ai nazisti e oggi gli eredi del neo-fascismo sono piuttosto prudenti in materia. La Lega Nord non è peggiore del Fronte Nazionale in Francia e le violenze razziste in Italia sono minori di quelle osservate in Gran Bretagna e Germania. Mi ha sempre stupito la gentilezza degli italiani nei confronti dei "lavavetri" agli incroci, niente paragonabile al comportamento dei francesi!

L'Europa può avere una politica comune rispetto alla vicinanza e alla presenza del mondo islamico?

«Effettivamente è qui che sta il problema principale per l'Europa. L'Islam è già nostra società: in Francia è diventato la seconda religione praticata. È una presenza vicina, mediterranea, ma anche interna. Ma non bisogna generalizzare. Per un immigrato l'Islam è una identità nazionale, a volte regionale. All'interno dell'Islam però ci sono enormi differenze, concezioni diversissime delle religione e del rapporto con la società e la politica.

«Rispetto agli Stati Uniti che hanno adottato politiche brutali per bloccare le frontiere messicane, l'Europa può inventare soluzioni più aperte»

In alto un gruppo di kosovari sbarcati in Italia. A sinistra il sociologo francese Michel Wieviorka

Al momento dell'affare Rushdie i musulmani d'Inghilterra furono molto radicali, mentre quelli francesi si dichiararono del tutto contrari alla violenza. In più i musulmani in seno ad un paese come l'Italia non riproducono la religiosità degli antenati. Spesso si tratta di una rielaborazione personale, i giovani che si dicono musulmani lo fanno per fare fronte alle difficoltà di integrazione e per darsi un posto nella società che li respinge».

C'è una xenofobia interna all'Europa di cui alcuni paesi soffrono più di altri. Quali ne sono i motivi reconditi? Sarei prudente al riguardo: dalla Francia l'Italia sembra un paese più localista che nazionalista. Il fenomeno xenofobo in Italia è più regionale che nazionale: penso alla Lega Nord. Ogni volta che un paese è sede di manifestazioni internazionali, milioni che si oppongono si manifestano trovano accenti xenofobi per esprimersi. Mi ricordo delle lotte antinucleari in Francia negli anni '70 e '80: gli stranieri che vi partecipavano erano oggetto di attacchi sciovinisti. In Italia però i sentimenti xenofobi locali difficilmente trovano un'eco nazionale. Gli italiani danno meno valore allo Stato e alla Nazione di quanto avvenga in altri paesi europei. La xenofobia è più sociale che nazionale.

Ci sono paesi che hanno previsto e teorizzato una presenza straniera in seno al proprio territorio. Per integrare lo straniero occorre avere una forte identità nazionale?

Dissociamo una volta per tutte l'immigrazione - una questione di politica estera - dal razzismo - una questione di politica interna. L'immigrazione richiede una politica internazionale: che relazione avere con i paesi di forte esodo? Come controllare le frontiere? Bisogna stabilire delle quote limite di immigrati? Il razzismo invece richiede una politica interna. Occorre combatterlo reprimendolo? Fare delle leggi a proposito? Sviluppare una educazione? Lottare contro la discriminazione con delle politiche di integrazione? Personalmente io sono contrario all'idea di integrazione. Si basa sull'idea che ci sono persone ai margini, esclusi, che bisogna fare rientrare nella società. In realtà spesso questi immigrati e i loro figli sono "già" nella nostra società, sono integrati culturalmente, diventano in due generazioni cittadini come gli altri. Il loro problema è il razzismo non l'immigrazione! Se il paese di accoglienza è forte e aperto il razzismo avrà meno presa. L'Italia sembra avere una coscienza nazionale meno attiva: questa debolezza può alimentare gli odii sociali, la paura del fallimento di alcuni ceti, il desiderio di non accollarsi le aree più povere del paese. Mi ha sempre sorpreso la forza degli effetti sociali della Lega, dei suoi dirigenti ed elettori, che vogliono fare parte dell'Europa dinamica e moderna, sbarazzandosi di un Sud corrotto e incorreggibile d'altra parte il carattere limitato, ridicolo delle dichiarazioni culturali leghiste. La Padania è un affare grottesco, e senza il minimo spessore storico! Ma nell'insistere questo carattere più provinciale dell'Italia può essere una chance: l'assenza di un discorso nazionalista forte consente di evitare gli affrontamenti radicali da una parte e dall'altra.

Esiste un naturale movimento del mercato che regola l'emigrazione? Pensa che occorra lasciar fare al capitale nel campo dell'immigrazione? E questo è un campo che va regolato da parte dello Stato e che va difeso dai meccanismi del mercato?

«Per gli economisti le emigrazioni sono un fenomeno che si spiega con l'esistenza del mercato. E' un po' riduttivo! Ci sono molte e complesse cause, nelle società di partenza come in quelle di arrivo: condizioni economiche, certo, ma anche culturali e politiche. Se non c'è un controllo statale o sovrastatale, l'emigrazione significa libera circolazione e libero insediamento delle persone. Con i pericoli annessi. Troppi immigrati mettono a rischio il sistema dello Stato Provvidenza e suscitano reazioni xenofobe. Se si difende l'assoluta libertà di circolazione delle persone, spesso si cade nelle posizioni ultraliberali che assimilano merci e persone. Per questo sono ostile al neoliberismo. Penso che bisogni regolare i flussi, per evitare drammi umani alle popolazioni "autoctone" e ai nuovi venuti. Mi oppongo anche, però, alle politiche di polizia nazionali e sovranazionali, che fanno pagare agli immigrati tutto il prezzo della mobilità dei mercati. Il sociologo, come vede, non ha una soluzione standard: è in una tensione tra l'etica dei diritti e l'etica della responsabilità, il diritto alla libera circolazione e la responsabilità nei confronti dei paesi più poveri, con incentivi al ritorno e un reale aiuto che passi per una protezione dei loro mercati».

sconti fino a 7 milioni
ULTIMI GIORNI

AGOSTO CITROËN
PREZZI CALDI!

SU TUTTA LA GAMMA XANTIA ED EVASION, 7 MILIONI DI SCONTO

MODELLO	SAXO 1.1 SX 3 PORTE	XSARA 2.0 HDI SX	XSARA PICASSO 2.0 HDI
PREZZO CALDO	L. 16.300.000	L. 30.500.000	L. 33.900.000
EQUIPAGGIAMENTI	CLIMATIZZATORE AIRBAG CONDUCENTE SERVOSTERZO	CLIMATIZZATORE 4 AIRBAG ABS TECNOLOGIA HDI SISTEMA MULTIPLEXAGE	CLIMATIZZATORE 6 AIRBAG ABS TECNOLOGIA HDI SISTEMA MULTIPLEXAGE

Polizza furto-incendio per un anno compresa nel prezzo!

E' un'offerta promozionale in collaborazione con la Rete dei Concessionari Citroën, valida fino al 31 agosto.

CITROËN
CITROËN. L'AUTO CHE TI PENSA
www.citroen.it

Offerta valida su tutte le vetture disponibili in Rete, non cumulabile con altre iniziative in corso. Scade il 31 agosto. Prezzi chiavi in mano I.P.T. esclusa

DOMENICA IN TV | PARTE LA MARATONA DEL PALLONE CON UN RIMESCOLAMENTO DI CARTE E CONDUTTORI

Raidue: 13.45 «Quelli che la domenica»,
14.55 «Quelli che il calcio»,
17.00 «Stadio sprint»,
22.30 «La Domenica sportiva» (nella foto Giorgio Tosatti);
Raiuno: 18.10 «Novantesimo minuto»

MEDIASET

Italia 1:
13 «Guida al campionato», (nella foto Federica Fontana)
22.35 «Controcampo»,
Giacomo Bulgarelli.
0.40 Controcampo Serie B
1.10 Fuori campo

PAY TV

Tele+ Bianco: 14.55 «Diretta Gol» con Alessandro Bonan
Stream: 19.30 «Terzo tempo campionato» Fabio Guadagnini e Monica Leofreddi (foto): fra le novità, le pagelle di Alan Friedman

Con la Ventura da oggi il calcio è in mano alle iene

«Quelli che...», incomincia l'era del dopo-Fazio: Mosca e Caputi new-entry; proteste dell'Usigrai per i troppi volti «esterni»

Luca Dondoni

MILANO

In porta (in modo da poter parare tutti gli attacchi che arriveranno dalla critica e dalle squadre avversarie) il presidente della Rai Roberto Zaccaria, in difesa il direttore di Raidue Carlo Freccero e il regista della trasmissione Paolo Beldi, libero Gene Gnocchi, centrocampisti Massimo Caputi (appena acquistato dall'ex Tmc ora La7), Bruno Pizzul e infine in attacco Tullio Solenghi, l'ex «Mai dire gol» Maurizio Crozza e l'unica donna che copre sia il ruolo di giocatore che di allenatore, Simona Ventura. E' questa la formazione del programma «Quelli che... il calcio» per il campionato, o meglio, per l'edizione 2001/2002 che ha l'onerso compito di dare un seguito all'avventura inventata otto anni fa da Fabio Fazio e Marino Bartoletti. Un team unito e compatto questo nuovo che ieri, negli studi della Rai di corso Sempione, ha anticipato ciò che dalle 14 di oggi gli italiani vedranno su Raidue.

«E' cambiato il conduttore - ha detto una Ventura dallo sguardo inquietante per via di certe lenti a contatto colorate -, la sigla, che vi prego di seguire con attenzione. Ma la trasmissione è pressocché la stessa perchè la formula è vincente. Calcio più intrattenimento in un programma che quest'anno andrà in onda anche la sera della domenica per il posticipo di campionato». Una novità importante che testimonia quanto i vertici Rai credano nella trasmissione al di là della defezione di due degli inventori. «Su Bartoletti - ha detto Freccero appena si è toccato l'argomento - sono dispiaciuto. Purtroppo però i tempi erano stretti quando sono arrivati i problemi non c'era molto spazio per le discussioni. Si doveva lavorare e andare in onda. Non mi nascondo dietro un dito: ho deciso io per il divorzio fra noi e Marino. Purtroppo è andata così».

Le altre anime del programma, oltre a Beldi, che andrà una volta sarà il manovratore delle telecamere in studio e sugli inviati sparsi in Italia e all'estero, sono Felice Bossello e Paolo Macioti (autori storici), Gene Gnocchi e Tullio Solenghi. A conferma del fatto che il programma è pieno di novità, ma segue una linea tradizionale, c'è la scaletta di questa prima puntata. Oltre ai collegamenti con i radiocronisti di «Tutto il calcio minuto per minuto», ci saranno tanti ospiti in uno studio totalmente rinnovato. Valeria Marini ed Emilio Fede, la giovane cantante Valeria Rossi (quella del tormentone «Tre parole»), Umberto Smaila amico di Simona e suo compagno di vacanze in Sardegna, l'ex Miss Italia Gloria Bellicchi, Alessia Merz e il comico Gabriele Cirilli.

In collegamento dall'Olimpico ci sarà il direttore del Tg2 Clemente Mimun, Carlo Conti sarà a Firenze, l'ormai sdoganato Franco Califano si godrà la partita dell'Inter allo stadio Meazza di Milano con la velina, nonché fidanzata di Bobo Vieri, Elisabetta Canalis. A commentare la Juventus che giocherà contro il Venezia vedremo un insolito duo formato da Beppo Quintale e dal marito della Ventura Stefano Bettarini, giocatore del Venezia attualmente squalificato.

A casa Pancaro ci sarà Giorgio Comaschi e, collegato dal suo yacht chiamato «Giovedì gnocco», uno spassoso Tullio Solenghi nei panni di Flavio Briatore. Maurizio Crozza è stato chiesto quali saranno i personaggi che proporrà e il comico ha promesso di mettersi nei panni di Torin, Sacchi, Scoglio, Cosmi e il direttore della Gazzetta, Candido Cannavò.

Dal 16 settembre partirà poi la versione serale del programma per i posticipi delle partite. Il mattatore sarà in questo caso Maurizio Mosca che alcuni indicano come la causa del forfait da parte di Bartoletti: «O lui o io, sarebbero stati i termini della questione. «Farà se stesso - ha detto la Ventura spiegando il ruolo del collega -, ma un Mosca senza bombe di mercato altrimenti una bomba gliela tiriamo noi».

Insomma il clima attorno alla trasmissione, almeno in questa fase di riscaldamento è divertito ed entusiasta. Freccero ha anche aggiunto che quest'anno «Quelli che il calcio» diventerà una specie di laboratorio comico con ospiti come i Fichi d'India, Dario Vergassola, Bebo Storti, Massimo Lopez.

A criticare duramente il programma spunta invece l'Usigrai, l'Unione sindacale dei giornalisti Rai, che lamenta proprio l'arrivo, all'interno della trasmissione, di personaggi provenienti dalla concorrenza. «Prima Maurizio Mosca, poi Massimo Caputi. E' chiaro che nella nuova edizione di "Quelli che il calcio", l'informazione sportiva sarà in mano quasi esclusivamente a giornalisti provenienti dalla concorrenza. Una azienda priva di qualsiasi orgoglio di - prosegue l'esecutivo del sindacato - che si avvia a trasformare una delle trasmissioni più caratteristiche in un festival dei volti della tv privata; che benevolmente ospiterà Bruno Pizzul, senza aver mostrato interesse a cercare anche altre risorse in casa propria».

Simona Ventura alla presentazione della nuova edizione di «Quelli che... il calcio» al debutto oggi su Raidue

RTL, DIECI ANNI DI «GIORNALE ORARIO»

MILANO. Dieci anni fa nasceva il notiziario di RTL 102,5, il primo notiziario radiofonico mandato in onda da un'emittente radiofonica nazionale privata. Venne chiamato «Giornale orario» perchè trasmetteva ogni ora aggiornamenti brevi ma costanti, inaugurando un nuovo modo di fare informazione radiofonica. Da allora sono andate in onda 87.600 edizioni del «Giornale orario» per circa 6.000 ore di trasmissioni, cui hanno collaborato, nel corso degli anni, oltre 300 giornalisti, tra redattori, inviati e corrispondenti dalle principali città d'Italia e del mondo. Tre i direttori che si sono avvicendati: Fabio Santini, Roberto Arditti dal 1987, Luigi Tornari.

«E' un traguardo molto importante per l'informazione radiofonica privata - dice appunto Tornari - l'augurio è che si possa continuare a rendere un servizio sempre migliore al pubblico».

SPE FLAS

■ **FRACCIA SGARBI.** Vittorio Sgarbi farà un sopralluogo al Teatro alla Scala per verificare se è vero che la ristrutturazione del palcoscenico, in programma nei primi mesi del prossimo anno, rischia di rovinare l'acustica della Scala. Al sottosegretario ai Beni Culturali si è rivolta con una lettera aperta Carla Fracci chiedendogli un intervento. Sgarbi da parte sua ha replicato di avere già avuto altre richieste di intervento in questo senso e che non prenderà nessuna decisione prima di un sopralluogo con Uto Ughi e un ingegnere acustico

■ **POSH SPICE SPIETATA.** «Victoria Beckham è una delle più spietatamente ambiziose donne di Gran Bretagna»: comincia così l'anticipazione di una nuova biografia non autorizzata apparsa sui tabloid «Daily Star» e «Daily Express» scritta da Virginia Blackburns. Fin da piccola ha sempre saputo quello che voleva ed ha sempre ottenuto quello che cercava: è questo il motivo di fondo che appare dalle anticipazioni che definiscono un carattere duro, ambizioso, testardo e poco disposto a perdere tempo nelle cose dei ragazzi. «Voleva essere famosa ed è diventata una Spice Girl, voleva un marito bello, famoso e ricco e ha avuto David Beckham. Ciò che vuole lo ottiene».

■ **AL CONDOM-MADONNA.** Esplode un conflitto legale tra la cantante e un produttore di preservativi che ha deciso di mettere sul mercato americano un tipo di profilattici il volto di Madonna sul pacchetto e l'inequivocabile «Madonna Condoms». I «Madonna Condoms» sono già distribuiti, pare , in Giappone e in Europa. La foto sul pacchetto il volto della cantante, preso da una serie di foto di Madonna nuda fatte nel 1979 dal fotografo Martin Schreiber.

■ **LA KIDMAN E ROBBIE.** «Ho pianto quando ho ascoltato per la prima volta Robbie Williams cantare». Parola di Nicole Kidman, che ha interpretato una canzone contenuta nel nuovo album dell'ex Take That, Robbie Williams, nuova versione del classico di Frank Sinatra «Somethig Stupid». La Kidman sta addirittura pensando di farsi fare un tatuaggio basato su un disegno del cantante.

■ **MORTO ATTORE LEOTARD.** Noto il 28 agosto del 1940 a Nizza Philippe Leotard aveva lavorato, grazie anche alla sua versatilità, con molti prestigiosi registi come Francois Truffaut, Claude Sautet, Alain Tanner e Claude Goretta. Molto noto anche al pubblico americano per il suo ruolo in «French Connection» (1975), il seguito del «Braccio violento della legge». Tra i suoi film, anche uno girato con Tinto Brass «Snack Bar Budapest» nel 1988. In tutto aveva recitato in una sessantina di film, si era misurato anche in altre discipline, la letteratura e la canzone francese come testimoniano i album.

IL SENATORE OSPITE DELLA TRASMISSIONE DEL LUNEDI' SULLA 7. CAPUTI ALLA RAI, BULGARELLI A MEDIASET

Biscardi processa Andreotti

Gli «orfani» di Tmc passano alla concorrenza

Italia 1 ha acquisito i pareri tecnici di **Giacomo Bulgarelli**, orfano di «Goleada»

ROMA

UN processo per Giulio Andreotti. Niente aula di tribunale questa volta, ma il ring mediatico di La 7. Il senatore a vita sarà ospite del Processo di Biscardi, tutti i lunedì alle 21, una volta al mese per discettare, con il suo humour compassato e tagliente, la domenica calcistica appena trascorsa. E **Aldo Biscardi**, che arriva domani alla boa dei 22° anno di trasmissione, non nasconde la sua gioia nel dare la novità: «Sono sicuro che il senatore apporterà al programma ancora una marcia in più». Un altro politico si affaccia sulla scena del Processo. Si tratta del Ministro delle Comunicazioni Maurizio Gasparri: «Anche lui - rincara Biscardi - ha accettato di essere tra noi una volta al mese». Novità pure per la valletta che affiancherà il rosso più famoso tra i giornalisti sportivi. Si tratta della candidata italiana a Miss Universo, 33, poco più di vent'anni, che sostituisce **Federica Fontana**, emigrata a «Guida al campionato» di Mediaset. Confermati invece i tecnici: dal direttore del Corriere dello Sport, **Italo Cucci**, a quello di Tuttosport, **Xavier Jacobelli**. Così pure Melli, in collegamento da Roma e l'inimitabile **Maurizio Mosca** con le sue bombe doc. Biscardi punta molto anche sui direttori di giornale: riconfermati Montanna, Gad Lerner, Sposini e altri. Della partita anche il neo presidente del Torino calcio, Attilio Romero. E con il Processo di Biscardi, si esaurisce il compito sportivo della nuova emittente. Dai palinsesti di La 7 fanno sapere infatti che niente altro compare alla dicitura programmi sportivi a meno che La 7 non riesca a convincere la Lega a farsi dare la Coppa Italia che Rai non ha preso.

Restando in ambito delle tv private, Mediaset riconferma i programmi della passata stagione, senza modifiche o quasi per conduttori e vallette, o quasi. Si va da «Controcampo», domenica, Italia 1, ore 22.30, condotto da **Sandro Piccinini**, affiancato ancora da **Luisa Corna** - e che però ha acquisito i pareri tecnici di **Giacomo Bulgarelli**, orfano di «Goleada» - a «Pressing» in onda dopo le partite di Champions League sempre su Italia 1, al martedì e mercoledì. La conduzione di «Pressing» è ancora di **Massimo De Luca** che commenterà le partite di coppa affiancato forse dalla bella new entry **Elisa Triani**.

L'anticipo e la presentazione della giornata domenicale di pallone come al solito è affidata ad **Alberto Brandi** di «Guida al campionato», 12.55, Italia 1. Con lui il comico Tarcisio per sdrammatizzare gli scontri del pomeriggio e l'ex allenatore di tante italiane Vujadin Boskov. Nessuna grande novità quindi a Mediaset, che in merito a compravendita di diritti ha preferito puntare, come da un po' di tempo a questa parte, sul mondiale di cui avrà l'esclusiva per la stagione del 2002. Rivedremo anche il «Grand Prix» di Andrea De Adamich, alle 12 Italia 1; già impegnato con il mondiale di motocross.

E passiamo a casa Rai dove l'unica rivoluzione riguarda «Quelli che calcio» affidato alla giornalista sportiva nonché show girl **Simona Ventura** che tra poche ore si gioca una carriera. Dopo l'improvvisa dipartita di Marino Bartoletti, per motivi legati alla nuova linea troppo «spettacolare», la bella Simona dovrà mantenere gli standard di Fabio Fazio che in otto ha reso «Quelli che il calcio» la trasmissione con i maggiori consensi di audience e critica. Vedremo se Valeria Marini inviata, una troupe di comici, da Solenghi chiamato a sostituire Tencoli a Lopez, da Vergassola ai Fichi d'India, manterranno lo scettro. Ma la vera novità è l'arrivo di **Massimo Caputi**, già star di Tmc.

Stesso pallone, stesse facce dunque da Saxa Rubra. Ieri abbiamo rivisto Gianfranco De Laurentis con il suo «Dribbling». Oggi è la volta della «Domenica sportiva», affidata ancora a **Marco Mazzocchi**, confortato dal critico sportivo **Giorgio Tosatti** e dall'ex arbitro di calcio **Carlo Longhi** alla moviola. All'interno del programma la «Top 11» di **Bruno Pizzul**, mentre i collegamenti sono appannaggio di **Marco Civoli** che si cimenterà anche sabato su Raitre alle 22.30 con «Anteprima calcio».

Nessun cambio della guardie a «90° minuto» affidato a **Fabrizio Maffei** che annuncia «ancora più spazio alle immagini, dal momento che 90' resta il primo programma a mostrare tutti i gol della giornata». **Giampiero Galeazzi**, arruolato nella squadra di «Domenica in», farà delle incursioni dallo studio del contenitore domenicale di Raiuno, tirando in ballo gli ospiti di turno.

SU STREAM LE PAGELLE DI FRIEDMAN

Stream e sport. Il binomio si rafforza. «3' Tempo campionato» delle 19.30 rimane affidato alla conduzione di Fabio Guadagnini e Monica Leofreddi, reduce dal successo ottenuto con «Unomattina estate» su Raiuno. Il programma che precede e segue gli anticipi ed i posticipi di serie A - ieri sera l'esordio per Bologna-Atalanta - viene fatto direttamente dagli stadi e predilige servizi e collegamenti in diretta. La novità è nelle pagelle, quest'anno affidate ad Alan Friedman, L'economista, attraverso grafici, assegna la sua valutazione in miliardi ad ogni calciatore, prima e dopo la partita, segnalando o seconda della prestazione resa la nuova quotazione. Una nota per «Parole di calcio», il venerdì su Sport Stream alle 20.30: il programma curato da Darwin Pastorin e Massimo Santoro è presentato quest'anno da Guadagnini e Mario Sconcerti.

Riconfermate quasi tutte le trasmissioni da «Controcampo» a «Pressing», da «Dribbling» alla «Domenica sportiva»

CREPE NEI MURI?
Se è un problema di fondamenta...
Kappa Zeta consolida terreno e fondazione in 2 giorni, cantiere, costi contenuti
Se la tua casa ha problemi di assestamento e cedimento, prima di pensare costosi sistemi di consolidamento come sottofondazioni o palificazioni, telefonaci. L'efficacia, la rapidità e il basso costo della nostra tecnica ti stupiranno. In più, il sistema fornisce risultati visibili ed offre le migliori garanzie di riuscita e durata nel tempo.

GARANZIA DI ANNI
Dal 1986
Specialisti nei Consolidamenti
KAPPA - Parma
800 - 40 16 49
ILSE
www.kappazeta.it E-Mail: info@kappazeta.it
CONSOLIDAMENTI

ALLEN A VENEZIA | «LA MALEDIZIONE DELLO SCORPIONE DI GIADA», TRA AMORE E MISTERY

MISFATTI

Film del [illegible]. Storie parallele e incastrate fra loro [illegible] un oculista perseguitato dall'amante e di un documentarista (Woody Allen), molto frustrato sia professionalmente sia [illegible] livello affettivo. Qui il regista sembra voglia descrivere la deriva morale ed esistenziale dell'umanità alle soglie del Duemila

MISTERIOSO OMICIDIO...

a Manhattan». Diane Keaton, Carol nel film del 1993, è convinta che l'assassinio della sua vicina di casa sia un uxoricidio. Coinvolge il marito Larry (Woody Allen) nelle sue ossessive indagini personali. Gli sviluppi saranno imprevisti, ma il matrimonio dei due finirà per vacillare

WOODY e la dura legge di Hollywood

Il regista è cambiato: ha ceduto alle richieste della produzione con un tour promozionale e ha fatto causa alla sua migliore amica

Woody Allen già al lavoro sul prossimo film, «Hollywood Ending» «Sarò un regista newyorchese nevrotico»

Lorenzo Soria

LOS ANGELES

Ha sempre amato proiettare l'immagine dell'artista che non pensa nè ai soldi nè alla pubblicità, scegliendo famosamente di starsene a New York a suonare il clarinetto al Michael's Pub piuttosto che essere parte del grande circo della Academy, che ha continuato ignaro a candidarlo con [illegible] nominations per gli Oscar. L'avversione di Woody Allen alle trappole e alle lusinghe di Hollywood è diventato anzi parte della sua leggenda e se proprio doveva lasciare la sua adorata Manhattan per uno come lui c'erano solo due destinazioni possibili: Parigi e Venezia. Un paio di anni fa, sostenendo che aveva accettato per accontentare Soon-Yi, la figlia della ex-compagna Mia Farrow al centro dello scandalo che le travolse nel '91, [illegible] iniziato a farsi vedere ogni tanto anche nella disprezzatissima capitale del cinema, ma nessuno si aspettava che [illegible] sarebbe sottoposto a [illegible] tour promozionale, come tutti gli altri.

[illegible] invece sì, Woody ha ceduto. E con lo scopo di promuovere il suo nuovo [illegible]lm in partenza per il Lido, «La maledizione dello scorpione di giada», in programma fuori concorso il primo settembre al Festival di Venezia, si è imbarcato in [illegible] viaggio lungo la West Coast che lo ha portato a Seattle, San Francisco e Los Angeles. Arrivato ai [illegible] anni, Woody Allen sembra insomma avere realizzato che le dure leggi del mercato valgono anche per lui, che i suoi film sono un prodotto che va venduto. Anche perchè la DreamWorks, lo studio di Ste[illegible] Spielberg e di Jeffrey Katzenberg, non gli ha dato molta scelta. Va bene, accettiamo di produrre e distribuire i tuoi film, gli hanno detto. Ma devi essere più visibile, più attivo nella promozione. E lui ha acconsentito, avanzando in cambio due richieste ragionevoli. Ha domandato di portarsi appresso la sua band, la Eddie Davis Jazz Band, [illegible] la quale ha suonato ogni sera. E ha voluto con sè Soon-Yi e le due piccole, Bechet e Manzie. Per il resto si è comportato come un perfetto [illegible] di marketing, sottoponendosi in ogni città a una nuova proiezione del film e poi fermandosi a discuterne la trama (questa volta è la vittima inconsapevole di un mago che lo ipnotizza). I protagonisti (Helen Hunt, Dan Aykroyd, Charlize Theron), l'ambiente (la New York pre-guerra di tanti altri [illegible] film). A Seattle, Allen si è anche rammaricato per [illegible] fatto che le nuove generazioni lo conoscono solo «perchè sono questo tipo che angi tanto compare nei giornali per [illegible] ragioni sbagliate». E [illegible] San Francisco, quando si è lasciato andare nella sua solita tirata contro la piattezza di Hollywood, ha fatto un'eccezione per la DreamWorks, citando alcuni film dello studio come «American Beauty» e «Shrek». Woody Allen, che ultimamente ha lavorato c[illegible] attore al soldo di Alfonso Arau in «Picking up the pieces» e che [illegible] mi è fatto troppi problemi [illegible] girare spot pubblicitari per la Coop, [illegible] è poi così sbadato [illegible] ignaro delle cose terrene.

E la conferma è venuta all'inizio dell'estate, quando è emerso che aveva fatto causa a Jean Doumanian. Per oltre trent'anni è stata la sua migliore amica. E' anche quello che quando il regista si è ritrovato senza l'appoggio di uno studio in seguito allo scandalo Soon-Yi, gli è venuta incontro con i soldi del suo amico finanziere Jacqui Safra [illegible] accettando di produrre i suoi ultimi otto film, inclusi «La dea dell'amore» e, l'anno scorso, «Criminali da strapazzo». Ma Allen sostiene che [illegible] Doumanian lo ha frodato di 15 milioni di dollari [illegible] così è finito nelle mani di avvocati e tribunali, oltre che un'altra volta nelle cronache rosa. «Questo processo mostrerà al mondo un aspetto di Woody Allen mai visto prima», promette Betram Fields, l'avvocato della sua ex-partner diventato avversario. Allen è stato anche accusato di ingordigia e di ingratitudine, ma la nuova ondata di attenzione [illegible] ha impedito al film-maker di continuare con la routine del suo film annuale. E c[illegible] mentre promuove «La maledizione [illegible]llo scorpione di giada», e già al lavoro sul prossimo, intitolato «Hollywood Ending». Non dice molto, come al solito. Ma ha fatto sapere che, questa volta, non ha avuto esitazioni ad assumere il ruolo di protagonista. «Un casting perfetto, un ruolo fatto su misura per me», ha aggiunto. E perchè, quale parte farà? «Sarò un regista newyorchese nevrotico».

I «BULLY» SBARCANO [illegible] LAGUNA

Si intitola «Bully» ed è candidato ad essere il film-scandalo della 58ma Mostra del cinema di Venezia. Dei produttori di American Psycho, il film è diretto [illegible] Larry Clark, già regista nel 1995 di «Kids», pellicola vietata ai minori di [illegible] anni su una 24 ore nella vita di un gruppo di ragazzi di New York. «Bully», interpretato [illegible] Brad Renfro, Rachel Miner e Nick Stahl, è presentato in [illegible] «Venezia [illegible] alla Mostra che si aprirà il 29 agosto, racconta la storia di una coppia di teenagers svogliati di provincia, Bobby e Marty: vivono di espedienti, si drogano, si danno da fare [illegible] locali omosessuali, vendono homevideo porno. Bobby, sadico, tratta Marty come un giocattolo, dominandolo brutalmente. I due incontrano una coppia, Ali e Lisa: il primo viene brutalmente umiliato da Bobby, Lisa si innamora di Marty dando luogo a uno sviluppo fatto di stupri [illegible] omicidi. Scritto da David McKenna, già autore di «American History X», «Bully» si ispira a una storia [illegible]: l'omicidio di uno studente, Bobby Kent, da parte del suo migliore amico, Marty Puccio. Dall'episodio è stato tratto un libro, uscito negli Stati Uniti nel 1998, «Bully: a true story of high school revenge» scritto dal giornalista Jim Schutze.

Borgio Verezzi ricorda Gassman

■ [illegible]C. Apre la VI° edizione del Maratea Musica Festival. Il Quintetto d'Ottoni propone sonate di Hindemith, Joplin, Manzoni.

■ **ROMA.** Si conclude la rassegna Mille e Una Nota con l'integrale dei concerti doppi di Bach con Roberto Carnevale e Graziella Concas.

■ **S.BARTOLOMEO.** Renzo Arato e attore e regista di «Storie di donne, di mare e di musica», con Letizia Belmondo all'arpa e Giovanni Doria Maglietta al pianoforte.

■ **MORRA.** Per il 34° Festival delle Nazioni il soprano Elena Ephikova-Berk. Al pianoforte Luisa Repola. A Città di Castello l'Orchestra di Padova e del Veneto diretta da Rudolf Buchbinder

■ **ARONA.** Il violinista Gabriele Pieranunzi accompagnato da Francesco Fiore al violino, Rocco Filippini [illegible] violoncello, Franco Petracchi al contrabbasso e Bruno Canino al pianoforte.

■ [illegible] **(Te).** Atto finale del 14° Festival Internazionale di Teatro Comico. Per la sezione «Comicità d'autore» Flavio Origlio con «Ho un sacco di compiti da fare».

■ **BORGIO VEREZZI (Sv).** Alle 21,15 tavola rotonda dedicata a Gassman «Ricordando Vittorio» con Alessandro Gasmann.

■ **SEGESTA.** Ultima rappresentazione per il ciclo classico al Teatro Antico (ore 19.15) in scena «Pluto, o la ricchezza perduta» di Aristofane, regia di Nicasio Anzelmo

■ **JAZZ &** [illegible] Rosario Giuliani Quartet a Roma, Cisco e la Casa del Vento, Duboom a Ariano (Av).

■ **TOURNEE.** De Gregori a Capannori (Lu). Pino Daniele a Foggia, Manu Chao a Pescara, PFM a S.Bartolomeo in Galdo (Bn). Avion Travel a Montecchio Maggiore (Vi). De Crescenzo a Angri [illegible] Africa Unite a Trescore (Bg). Rita Forte a Tufo (Rieti). Audio 2 a Pellaro (Rc). Christian a Introdacqua (Aq). Capossela a Follonica. Ron a Misterbianco (Ct). Almamegretta a Giotto di Perosa (To). Alexia a Tufino.

a cura di Mario Paolo
festival@lastampa.it

WARNER BROS ACCETTA LA SCENEGGIATURA DELL'ITALIANO STEFANO GALLINI

Sarà De Niro il Caruso del 2003?

«Racconto il grande tenore diviso tra due donne»

Mauro Baccaccio

[illegible] LEVANTE

Molto probabilmente sarà Robert [illegible] Niro a interpretare Enrico Caruso, il tenore napoletano più grande del Novecento, nel nuovo film della Warner Brothers. Lo spiega Stefano Gallini, autore della sceneggiatura [illegible] del progetto del film che la Warner, a primavera, si è assicurata per qualcosa come due miliardi di lire. Gallini, 40 anni, milanese [illegible] e ufficio a Beverly Hills, si regala l'ultimo bagno ai Castelli di Sestri Levante, poche ore prima di [illegible] a Los Angeles. [illegible] è vero, dopo tante indiscrezioni e anticipazioni - dice - ma anche voci incontrollate, avremo presto un meeting con De Niro e [illegible] sua produttrice, a New York, [illegible] fine settembre. Un appuntamento importante per il quale alla Warner stanno già lavorando. Prima di allora [illegible] supremo nulla, sarà [illegible] primo contatto ufficiale con Robert [illegible] Niro che ha sentito parlare del film su Caruso solo sui giornali, staremo a vedere. Certo, è un passaggio importante, forse decisivo, di un progetto che costerà 60 milioni di dollari».

«A [illegible] interessava che venisse accettata la sceneggiatura - continua -, [illegible] volevo anche che da parte di Warner Brothers fosse assicurata una forma di rispetto per il personaggio Caruso. E così è stato. Se mi fossi trovato di fronte a un action-film o un thriller non [illegible] sarei posto il problema, potevo cedere [illegible] sceneggiatura [illegible] basta, in questo caso ho chiesto di far parte del production-team e la trattativa è andata a buon fine».

Adesso c'è da capire [illegible] De Niro accetterà. «Io spero proprio di sì - dice Gallini -, confesso di aver scritto gran parte del film attorno a lui, ma [illegible] De Niro rifiutasse, la Warner potrà sempre [illegible] una lista che contiene diverse proposte per i cinque ruoli principali del film, fra cui quello di Xavier Bardem. Potrebbero allungarsi i tempi, ma d'altra parte una sceneggiatura come quella di "Shakespeare in love" ha girato per undici anni prima di diventare un film, questo per dire che i miei tre anni di Caruso [illegible] stati [illegible] lampo. Sarei contento [illegible] riuscissimo a girare [illegible] 2003».

«Non la semplice storia, ma anche lo scandalo dei suoi amori e il difficile rapporto con [illegible] padre»

[illegible] De Niro

Ma [illegible] ha fatto Gallini per convincere una major [illegible] Warner ad accettare «Caruso»? «Non [illegible] scritto la biografia. Per bene che sarebbe andata l'avrebbero classificata [illegible] [illegible] tv-movie, una mini-serie. [illegible] invece volevo progettare un film. E' da una angolazione particolare. Tutto comincia nel 1971, quando arriva a Sorrento un vecchio che si fa accompagnare nella stanza di Caruso dell'Hotel Vesuvio, [illegible] come il grande artista l'aveva lasciata prima di morire a soli 48 anni, nel 1921, [illegible] dopo il suo ritorno da New York. Questo vecchio è William Flynn, l'ex ragazzino irlandese poverissimo che lo portava [illegible] e giù nell'albergo di New York. Flynn era diventato molto amico di Caruso, che nel testamento gli lasciò una fortuna per ringraziarlo di quella volta che gli salvò la vita donando il sangue per un durissimo intervento in ospedale, pochi mesi prima di morire. Con quei soldi quel ragazzino studiò e si laureò. Il film comincia e finisce a Sorrento, ma ha dei flash back sulla gioventù di Caruso [illegible] Napoli [illegible] a Firenze dove lui aveva [illegible] grande villa dalle parti di Lastra a Signa».

Ma il nocciolo del film, che affronterà anche il suo difficile rapporto con il padre che per lui aveva previsto un futuro [illegible] operaio meccanico, sarà la grande passione amorosa di Enrico Caruso per la cognata Rina, la sorella minore della moglie Ada Giachetti, entrambe cantanti liriche. «Una love-story - spiega Gallini - che agli inizi del Novecento si trasformò in uno scandalo gigantesco, [illegible] fece rischiare all'artista la scomunica e lo cacciata dal Metropolitan di New York».

Per quanto riguarda la venerazione che gli americani hanno per [illegible] lirica italiana e per Caruso, Gallini vorrebbe «che la produzione coinvolgesse tanti italiani, istituzioni e personalità del mio paese»; Forse anche Lucio Dalla, che a Caruso ha dedicato la sua canzone più struggente... [illegible] Lucio Dalla io [illegible] un grande fan, dipendesse [illegible] me, almeno i titoli di coda sarebbero suoi, ma questo sono scelte che spettano al regista».

SUCCESSO DEL COMPLESSO UNGHERESE A CERVO

Mozart protagonista l'altra sera sul Sagrato della Chiesa dei Corallini, del concerto del Quartetto ungherese Auer per il Festival di Cervo

Com'è moderno Mozart con il Quartetto Auer

Armando Caruso

Inviato a [illegible] LIGURE

[illegible] non lontana paternità e [illegible] sottile filo logico legano gli iniziali Quartetti di Beethoven a quelli di Mozart; tutti e due si ricollegano alla geniale grandezza di Haydn e tuttavia sono diversi. Mendelsohn, che sta nel bel mezzo del Romanticismo, rappresenta, invece, la solidità della forma classica, in un fluire di sentimenti che [illegible] il canto d'amore. E' questo, in sintesi, il programma che l'altra sera sul Sagrato della Chiesa dei Corallini, per il Festival di Cervo, il Quartetto ungherese Auer, formato [illegible] Gabor Sipos e Zsusanna Berentes (violini), Csaba Galfi (viola) e Akos Takacs (violoncello) ha proposto a un pubblico che comprendeva, come sempre, tantissimi [illegible] Un pubblico incline però ad un certo pudore, [illegible] [illegible] la notte, caldissima e illuminata da una falce di luna, mitigasse gli entusiasmi. [illegible] forse, una ragione per tanta pacatezza sarà, ed anche comprensibile. La scelta del programma, specialmente il Quartetto n. 18 in Fa maggiore di Beethoven, ha suscitato qualche perplessità: esso rappresenta infatti il bisogno del compositore di affermare la propria iniziale sensibilità ottocentesca legata ancora alla forma haydniana; il che impone soprattutto al primo violino il compito di [illegible] l'impegno più gravoso, a scapito di un più libero e ampio dialogo con gli altri strumenti, in qualche modo sacrificati a ruoli subalterni.

Il concerto si è ravvivato con il dolcissimo Quintetto in Mi bemolle maggiore di Mendelssohn, in cui contabilità, dolcezza espressiva, invenzione melodica diventano fonte [illegible] nuovi sentimenti: la voce del violino è diventata più corposa, e il primo movimento ha raggiunto subito il cuore degli ascoltatori. Le note gravi erano sostenute da [illegible] possenti. Il violino s'è trasformato in [illegible] menestrello e la sua «Canzonetta» sembrava attendesse che una fanciulla si affacciasse da una delle [illegible] illuminate sul Sagrato.

Finalmente si è arrivati a Mozart. Il salisburghese sconvolge ogni parvenza: le «dissonanze» del [illegible] K [illegible] hanno aperto il dialogo vero, moderno fra tutti gli strumenti. Diavolo di un [illegible] ragazzaccio: Mozart dedica pagine di grande fascino al «padre» Haydn, e apre un capitolo nuovo nella storia nell'armonia: è concertante come mai prima, da modo alla viola e al violoncello di ribattere i temi del primo violino ed è un inanellarsi [illegible] perle che pongono il Quartetto in Do maggiore tra le meraviglie storiche del genere. E pensare che questa sua modernità è datata Vienna, 11 febbraio 1785. Anche il pubblico ora cede all'entusiasmo e i giovani del Quartetto Auer sono costretti al meritato bis. Al Festival di Cervo volge al esibiranno mercoledì prossimo il violoncellista Boris Andrianov e la pianista Tatjana Geringas.

Sono belli senz'anima quegli attori al computer

Alessandra Levantesi

«FINAL Fantasy» non è il primo film girato interamente in computer graphic: alle sfortunate precursore (incassi bassissimi «Thron» (1982) delfin Disney hanno fatto [illegible] gulto, in tempi recenti e recentissimi, pellicole di successo come «Toy Story» e «Shrek». Ma una cosa è creare pupazzi animati che sembrino [illegible], altra [illegible] è far apparire umana una figura che non lo è. Realizzato in [illegible] studio digitale alle Hawaii, e costato quattro anni di lavoro e 140 milioni di dollari, «Final Fantasy» è approdato a un risultato stupefacente. Non [illegible] può negare che la protagonista, la sciagurata Aki, abbia [illegible] faccina deliziosa, una silhouette flessuosa e una chioma morbida e lucente da pubblicità per lo shampoo. Però nei primi piani le espressioni, soprattutto dei monolitici personaggi maschili, appaiono fisse, gli occhi vitrei, le labbra plastificate. Insomma, nessuno spettatore potrà mai credere che quelli sullo schermo siano esseri viventi: la loro plausibilità [illegible] dal fatto [illegible] appartengono a una sfera, cibernetica e futuristica, diversa dalla [illegible].

Siamo nel 2065 [illegible] un pianeta Terra disastrato, dove gli uomini [illegible] possono uscire allo scoperto per tema di essere attaccati da alieni invisibili: presenze fantasmatiche che agiscono sul corpo delle vittime come fossero un virus impossessandosi delle loro anime. Aki ritiene che l'unico modo di eliminare la minaccia sia un'onda [illegible] energia creata dalla fusione di otto distinti elementi vitali detti spiriti (fra i quali una pianta, un uccellino e lei stessa), [illegible] ha già raccolti sei e con l'aiuto della squadra al comando del coraggioso capitano Gray (occasione di un'immancabile storia d'amore), si appresta a trovare gli altri due: in lotta contro [illegible] tempo e contro un bellicoso generale che vorrebbe andare per le spicce, [illegible] do un'arma micidiale che insieme agli alieni andrebbe [illegible] distruggere pure Gaia, fonte primigenia di energia e di vita della Terra.

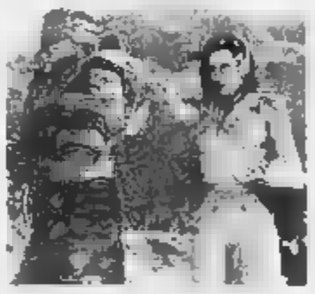

Due protagonisti di «Final Fantasy»

A prendere sul serio tutto ciò, si potrebbe considerare Aki un'ambientalista in sintonia con le correnti spiritualistiche New Age, mentre il generale figurerebbe bene nello staff del presidente Bush. Ma [illegible] l'avveniristico film ha una pecca è che la sceneggiatura è elementare come quello del popolarissimo videogioco a cui si ispira (e meno divertente perché non interattiva): il che forse spiega lo scarso risultato al botteghino. Mentre grande è la suggestione degli ambienti, irreali scenari (la devastata New York del 2065, i tramonti spaziali, i sogni di Aki) in cui finiscono per acquistare una qualche realtà anche i virtuali protagonisti. Ed è per questa indubbia qualità [illegible] e per [illegible] essere un coraggioso manifesto di [illegible] cinema del domani che «Final Fantasy» merita la visita.

FINAL FANTASY

[illegible] Hironobu Sakaguchi, produzione Giappone/Usa 2001, fantascienza.
ROMA: Adriano, Empire, Savoy, Barberini, Atlantic, Reale, Royal Ambassade, Trianon, Doria, Galaxy, Antares, Lux, Odeon, Madison, Missouri, Broadway, Ciak, Uci Marconi, Warner Medici, Warner Moderno, Cineland.
MILANO. Odeon, Cavour, Splendor
TORINO: Adua, Eliseo, Nazionale.

TEATRO&TEATRO

L'«Amleto» di Punzo regista indeciso che ama spostare mobili e attori

Traslocare o non traslocare?

La prossima biennale di Venezia si conclude con **Nihil, nulla - ovvero Le macchina di Amleto da Hamletmaschine di Heiner Müller**, spettacolo, anzi, partita, progettato da Armando Punzo con due bodies amatoriali del detenuti di Volterra. Stavolta Punzo dirige giovani aspiranti professionisti, cui però chiede abilità non ce ne sono. Quello che è certo è che da una situazione artificiosa (lo stesso Punzo, prima l'ombra di un regista quarant'anni) emerge della sperimentazione. Al Teatro delle Tese nell'Arsenale – una scatola foderata da Valeri Da Gaspari – tre piedi grigi un pianoforte di sasso, più pochi oggetti un'armatura medievale, un lampadario anni cinquanta, un vecchio frigo, un lavatoio da cucina – abbandonati a terra, disegnano una pianta, sulla quale sono assorti il regista in camicia e jeans non stirati, alcuni attori, stesi sulla schiena come cadaveri, e una ragazza bionda, in piedi, che legge un libro. Punzo parla poco, le poche parole che dice sono quasi sussurrate, come per non disturbare il lavoro altrui. Ogni tanto si alza, si avvicina a un attore, gli dice qualcosa, poi torna a sedersi. Per un po' continua a muovere le gambette da un capo all'altro della scena con passo di riflessione. Spesta altri oggetti, trascina l'armatura in un angolo. Infine fa salire sul palco un attore, collocandolo dritto e fermo lì sopra un rettangolo di tessuto nero che spezza dei mobili per cassa che l'operazione è facilitata assai se li si molla sopra un tappeto o li si spinge a trascinarsi. Una dunque il regista, compreso, spinge il tappetino con sopra l'attore immobile, trascinandolo un punto adatto. Si rimette, lascia il ragazzo sulla panchina, va a chiamarne uno stesso modo stesso che spinge qua e là anche lei, stavolta dopo avere collegato un microfono perché vi sussurri una battuta di Ofelia. Poi abbandona l'attrice ferma con in una parola e ripete l'operazione con una seconda, con una terza. Avendo scarsi contatti col pubblico, spesso i registi sperimentali non sanno quando quest'ultimo «capisce», e per contattarsi ripetono gli stessi effetti all'infinito. Insomma, divertimento dunque Punzo, amico prezioso in caso di trasloco, continua a trascinare attori e attrici come statue, che qualche volta dicono al microfono filastrocche per bambini o anche frasi spezzate da «Amleto». E mi pare, contemplo gli effetti, vorrei regolare le luci, far partire musiche vagamente ierati che, gettar in aria dei piccoli pompelloni, introdurre oggetti nuovi - un ventilatore acceso, un'asse da stiro con ferro –, scaraventare a filo di pavimento certe pentole e altro. Sebastiano, unica variazione, raffiche di musica rock e latinoamericana, al cui ritmo una coppia, poi un'altra, si anima e danza sorridendo salvo immobilizzarsi quando la musica si arresta. Piano piano tutta la dozzina dei partecipanti al progetto si trova sul palco, faccia al mare Boia e silenzio. Punzo e Teodicio come se fosse caduto in un canale, ma anche tra gli spettatori non si scherza, la temperatura è torrida. Bis a Zurigo, dal 29 al 31.

prolife FERMENTI LATTICI
Lo trovi in farmacia
intestino regolare
NOVITÀ TAVOLETTE MASTICABILI DAL GUSTO IRRESISTIBILE

DA REGISTRARE

Mister Roberts

Il lavoro di Joshua Logan di Mr Roberts (libro italiano, una delle rare commedie di John Ford, per l'adattamento da Mervyn LeRoy, classe multirilla, Grande cast: Henry Fonda, James Cagney, il giovane Jack Lemmon (primo Oscar per l'attore non protagonista) e William Powell. Seconda guerra mondiale, un cacciatorpediniere americano attraverso il Pacifico sogna natale e l'arrivo di tre giovani marinai che attendono la grande battaglia nella Golfo del 1962 ■ **1.50 RAIUNO**

Un mercoledì da leoni

Il capolavoro di John Milius, già sceneggiatore di successo e regista di «Hellbound», con un trio di lusso (1978) giovanissimi: Jan-Michael Vincent, Gary Busey e William Katt. Il sogno americano attraverso il rapporto padre-figlio e l'amicizia di tre giovani surfisti che attendono la grande mareggiata nella California del 1962 ■ **1.50 RAIUNO**

I FILM DI OGGI

Il grande cocomero ★★★

23.00 RETE 4. [illegible] REGIA [illegible]

L'Archibugi riesce a fondere momenti di grande drammaticità con scene veramente brillanti. Affrontando ancora una volta il tema dei rapporti familiari, l'autrice indaga nella psiche al momento del passaggio dall'infanzia all'adolescenza e sul difficoltoso rapporto con il mondo degli adulti. Senza retorica e senza misticismo. Il giovane psicanalista Arturo accoglie nel suo ospedale Pippi, una ragazzina affetta da crisi epilettiche e cerca di aiutarla ad accettare la sua condizione. Mu...

Il fascino del male ★★

22.30 CANALE 5. [illegible] CON ROSE MCGOWAN ALEC [illegible] ROSE [illegible]

Secondo duro thriller televisivo di sopra della media e con una buona prova della protagonista. Dopo aver perso la madre e il suo compagno in un incendio, la bionda Debbie è a vivere con la zia. Ma l'amante, ubriaca e manesca, le rende la vita impossibile e...

Basic Instinct ★★

20.35 RETE 4. [illegible] CON SHARON STONE, MICHAEL [illegible]

Il thriller erotico scandalo scritto da Joe Eszterhas e diretto dal regista olandese Verhoeven incentra-scontro tra il detective e l'affascinante sospettata dell'omicidio, con un puntaruolo da ghiaccio, di un uomo.

LIBERAMENTE
"Liberi di ascoltare [illegible] molte [illegible] volete"

ANTENNA DI GIORGIO DELL'ARTI

OGGI
Simona Ventura conduce *Quelli che il calcio* (Raidue, alle 14,55), Liana Orfei (foto) presenta il *Golden Circus* (Raitre, alle 20,50), Anna Scalfati e Daniele Carminati firmano un documentario sulle incertezze degli adolescenti dal titolo *Giovani nella nebbia* (Raitre, alle 23,05).

SPIN-OFF
Spin-off, telefilm nati dal successo di un personaggio comparso in un solo episodio di un'altra serie. Esempi: «Mork e Mindy» da una puntata di «Happy Days»: l'alieno Mork arriva a Milwaukee per rapire Richie Cunningam (*Happy days*, Italia 1, alle 20.15).

COLOMBO
Due misteri sul tenente Colombo: il suo nome di battesimo e l'identità di sua moglie. Questo secondo segreto ha prodotto in America la serie *Kate Loves a Mystery - Mrs. Columbo* (inedita in Italia), in cui la consorte è una reporter del «Weekly Advertiser» con l'hobby del giallo. Per reciprocità quanto accadeva in «Colombo», nel telefilm il tenente viene citato ma non appare mai (*Colombo*, Rete 4, alle 18,30).

REMIGI 1
Nono di battesimo di Memo Remigi: Emidio.

REMIGI
Memo Remigi ha passione per i calzini corti: «Ad esempio ne ho uno comprato un paio in Kenya a cui sono molto affezionato»

VENTURA
Stefano Bettarini e la moglie Simona Ventura per le escursioni in mare usano il Nat. IV, un sedici metri su cui caricano, oltre ai due figioletti, la governante Pinuccia col marito Franco.

GILETTI
Da piccolo Massimo Giletti lavorava nella fabbrica di famiglia e suo padre gli dava una specie di paghetta. I suoi primi soldi li ha investiti in azioni Olivetti.

CANCELLIERI
Rosanna Cancellieri tutta contenta di un suo recente acquisto, un paio di scarpette rosso col «tacco killer, come si usa adesso, di pitone».

I PROGRAMMI DI OGGI

RAIUNO

TELEGIORNALE
13.30 [illegible] 22.45 9402017
[illegible] 6211 0.15 2204823

RAIDUE

TELEGIORNALE
8.00 73539 20.30 68733
10.00 27336 23.55 [illegible]
13.00 6201

RAITRE

TELEGIORNALE
14.00 7111 23.35 6545268
[illegible] 9573 24.00 50002

CANALE 5

TELEGIORNALE
8.00 9084 20.00 47607
13.00 69823 0.30 2067040

ITALIA 1

TELEGIORNALE
12.35 30713 18.30 1249

RETE 4

TELEGIORNALE
11.30 1959711 18.55 0863084
17.30 4084

GIORNO

6.00 **Euronews** [8661268]
6.45 **Il medico di campagna** TF "L'attentato" [7937713]
7.30 **L'albero azzurro** [4768]
[illegible] **Banda dello Zecchino** [9424238]
8.00 **Linea Verde - Vacanze estate** Magazine con G. S. Spoto [7958]
10.30 **A sua immagine** Rubrica religiosa di F. Trunfi con L. Bianchetti [6709978]
10.55 **Santa Messa** dalla chiesa di S. Francesco in Arezzo. Regia di A. Monge. [3919849]
12.00 **Angelus** [74201]
12.20 **Linea Verde - In diretta** [illegible] estate di con F. Del Noce [3477097]
13.50 **Motociclismo: Campionato del Mondo** Gran Premio della Repubblica Ceka 500cc [5028171]
15.00 **Le tartarughe marine** Documentario [17355]
15.25 **Il circo e la sua grande avventura** Film (avv., 1964) con J. Wayne, C. Cardinale. Regia di H. Hathaway. All'interno: **Che tempo fa - Tg1** [39664978]
18.10 **Rai Sport 90° minuto** Rubrica sportiva [9107442]
19.00 **Varietà** [9485599]

6.30 **Le vie del mare** Documentari [1794]
7.00 **Cartoni animati** [41930]
7.10 **Amiche nemiche** Telefilm "5 stelle per Marie" [3253539]
8.20 **Angeli** [illegible] (comm., 1994) [illegible] D. Glover, [illegible] Lloyd Regia [illegible] W. Dear. All'interno: **Tg2 Mattina** [6660978]
[illegible] **Attenti a** [illegible] tre Telefilm "Il falso testimone" [8827749]
11.05 **Motociclismo: Campionato del Mondo** Gran Premio della Repubblica Ceka 125cc [7658317]
12.20 **Situazione comica** Magazine [illegible] M. Giusti [876125]
13.30 **Tg2 Eat Parade** Magazine a cura di B. Gambacorta [75317]
13.40 **Meteo** [8269591]
13.45 **Quelli che aspettano...** con S. Ventura. Regia di P. Baldi [9922209]
14.55 **Quelli che il calcio** [illegible] Varietà [8093260]
17.00 **Stadio Sprint** [42152]
18.00 **Tg2 Dossier** [755901]
18.45 **Meteo** [1839591]
18.50 **Fx** Telefilm [2225588]
19.40 **The Sentinel** TF [9573794]

6.00 **Fuori Orario. Cose (mai) viste** Rubrica cinematografica [8683079]
8.55 **Perfide ma belle** Film (1959) con C. Villa, S. Canales. Regia di G. Simonelli [21869577]
10.30 **Totò Tarzan** Film (comm., 1951) con Totò, B. M. Fusari. Regia di [illegible] Mattoli [8818881]
12.00 **TeleCamere Salute** [illegible] A. La Rosa. Regia di F. [illegible] [3448881]
12.25 **Motociclismo: Campionato del Mondo** [illegible] Premio Repubblica Ceka 250cc [6616249]
13.35 [illegible] **magazine** Documentari di R. Custolo [3672687]
13.55 **Appuntamento al cinema** Rubrica di anticipazioni cinematografiche [8786366]
14.30 **Speciale 23° Girofestival della canzone italiana** con M. Marino [4939107]
15.15 **Pomeriggio sportivo** [93339862]
[illegible] **Ai confini dell'Arizona** Telefilm "Il fratello maggiore" [illegible] L. Erickson, C. Mitchell [73133]
18.55 **Tg3 Meteo** [1826201]

6.00 **Tg5 Prima Pagina** Notiziario diretto da E. Mentana - **Traffico - Meteo** [1757171]
8.30 **Una bionda per papà** Telefilm [illegible] P. Duffy, S. Sommers [9201]
9.00 **Amici per la vita** Film-tv (avv., 1992) [illegible] M. Rogers, A. Meyers. Regia di D. Hemmings. All'interno: **Meteo** [1708423]
11.00 **Tiratardi** Ani Tin Tin - La pantera [illegible] - Flintstones [5013171]
12.30 **Le ricette di Mezzogiorno** [illegible] cuoca con C. Cadeo [8317]
13.35 **Il mio migliore amico** Talk-show con [illegible] Bonacconi [9327491]
14.05 **Camici bianchi** Telefilm "La moglie" con E. Multi, V. Sperì [15862301]
16.05 **Questo pazzo sentimento** Film (comm., 1997) con B. Midler, [illegible] Fanna. Regia di C. Reiner. All'interno **Meteo** [9229065]
18.15 **I ragazzi irresistibili** Varietà con [illegible] Pavone, Little Tony, [illegible] Pappalardo, M. Vandelli [81411]
19.30 **Verissimo sport** Varietà [6599]

7.00 **Cartoni animati** Ughetto cane perfetto - Arthur - I Pulli - Nateb: La principessa [illegible] Silo - Marsupilami - Camaby Street - Batman [2234733]
[illegible] **Io e mio fratello** Telefilm "La carta di credito" [7607]
11.00 **La donna esplosiva** Telefilm "Ciber-Demon-Lisa" - "Giocattoli impazziti" [30249]
12.00 **Grand Prix** Rubrica sportiva a cura [illegible] redazione motori. Regia di O. Vern [27442]
13.00 **Guida al Campionato** Rubrica sportiva con A. Brandi, M. Pisa e la partecipazione [illegible] F. Fontana. Regia di A. Salina [67065]
13.35 **Le ultime dai campi** Rubrica sportiva [9143]
13.45 **Cartoni animati** Rayhearth [1226323]
15.45 **Hercules** Telefilm "Hercules [illegible] senza tempo" [9729857]
17.[illegible] **Baywatch** Telefilm "Qualcuno da sorvegliare" [illegible] David Hasselhoff [3616665]
19.00 **Real Tv** Magazine [91882]
19.25 **Cartoni animati** Dragon Ball [8782317]

a6.00 **Mappamondo** Documentari (Replica)
[illegible] **Hill Street giorno e notte** [illegible] [8970591]
8.10 **Tg4** Rassegna stampa Lettura e commento delle prime pagine dei quotidiani (Replica) [6796775]
8.30 **Acapulco Heat** Telefilm "La controfigura" [illegible]
9.30 **Nonno Felice** TF "Destinazione nemica" [illegible]
10.00 **Santa Messa** [6713336]
10.45 **I ricordi della domenica del villaggio** Varietà [6946794]
11.40 **I viaggi della macchina del tempo** Documentari [8846594]
12.30 **Melaverde** [75775]
14.00 **Tranta** [illegible] **per la vita** [35775]
14.15 **Mister Roberts** Film (comm., 1955) con H. Fonda, J. Cagney. Regia di J. Ford. Mervyn Le Roy. All'interno: **Meteo** [9354539]
16.10 **Tarzan nella valle dell'oro** Film (avv., 1966) [illegible] M. Henry, N. Kovack. Regia di R. Day. All'interno: **Meteo** [3454577]
18.30 **Colombo** Telefilm "Doppio shock" con P. Falk [6757355]

SERA

20.15 **Rai Sport Notizie** Informazione sportiva [5879317]
20.45 **Un prete tra** [illegible] **Sesso "La scelta"** con Massimo Dapporto, J. Brendler [2510165]
22.35 **Overland** Documentario [4085442]
0.25 **Stampa Oggi - Che tempo fa** [6063737]
0.35 **Speciale Sottovoce** "Cos'è la vita" Interviste a cura di G. Marzullo [5363070]
1.25 **Segreti** a cura di S. De Martino [5521782]
1.50 **Un mercoledì** [illegible] **leoni** Film (dramm., 1978) con J. M. Vincent, W. Katt. Regia [illegible] J. Milius [5143282]
3.45 **Michael Hayes indaga** Telefilm "Storia della dottoressa" [1810405]
4.30 **Star** [illegible] **Voyager** Telefilm "Il [illegible] dell'onore" [1209553]
5.15 **Spensieratissima** Videoframmenti [illegible] Leggani [illegible]
5.30 **Videocomic** Videoframmenti [9211331]
5.45 **Tg1 Notte** Notiziario (Replica) [12138266]

20.50 **Facile preda** Film (azione, 1995) con C. Crowford, W. Baldwin. Regia di A. Sipes [4790510]
22.30 **La Domenica Sportiva** Rubrica sportiva [3524775]
0.10 **Sorgente** [illegible] Rubrica religiosa [illegible] dell'Unione delle Comunità Ebraiche Italiane [57744]
0.40 **Meteo** [9404534]
0.45 **Ultima analisi: omicidio** Telefilm "Una famiglia molto unita" [3132263]
1.45 **Italia: interroga** con S. Quattrone. Regia di E. Roman Mina [7776008]
1.55 **Tuttobenessere** Rubrica di attualità medica (Replica) [5004975]
2.00 **Questa Italia** [illegible] F. Pogliani [5668602]
2.30 **Disokkupati** Telefilm "Prepararsi al decollo" [illegible] P. Ferrari, E. Reggiani [5076673]
3.00 [illegible] **legale** [illegible] studio U. Ruffolo Regia di [illegible] Maggi [8611263]
3.10 **Enciclopedia** [illegible] **satira** Magazine [illegible] Maggo, A. Reda [8516263]
3.40 **Consorzio Nel.t.ur.a.**

20.00 **Susan** Telefilm con [illegible] Shields, N. Carbonell [52220]
20.20 [illegible] Videoframmento a cura di Marco Giusti ed Enrico Ghezzi [1258642]
20.50 **Speciale Golden Circus Festival** Varietà condotto da Leana Orfei [8122701]
23.05 **Giovani** [illegible] **nebbia** [illegible] A. Scalfati [7208423]
0.10 **Telecamere salute** [7646534]
0.55 **Appuntamento al cinema** Rubrica [illegible] informazione cinematografica a cura dell'Anicagis [7941255]
1.00 **Fuori Orario. Cose (mai) viste** Rubrica cinematografica a [illegible] di [illegible]zi, Di Pace, Francia, Fumarola, Giorgini, Luciani, Melani, Tonigliatto e Bendoni presenta "Gli spari in cielo" con i film: **La schiava** [illegible] **male** (1944) con H. Lamarr, [illegible] Brent. Regia di J. Tourneur - **La sposa in nero** (1958) con J. Moreau, M. Bonnet. Regia di F. Truffaut [5566975]

20.40 **Anni 50** Miniserie [illegible] Ezio Greggio, A. Fassari Regia [illegible] C. e E. Vanzina [5095319]
22.30 **Il fascino** [illegible] **male** Film-tv (thriller, 1998) con A. McArthur, R. McGowan. Regia di S. Cohen. All'interno sarà trasmessa la rubrica di informazione: **Meteo** à cura dell'aeronautica militare [5894732]
3.00 **Alta marea** Telefilm "L'attentatore [illegible]" [5231795]
3.45 **Tg5** Notiziario [illegible] da E. Mentana (Replica) [7032911]
4.15 **Le strade di San Francisco** Telefilm "Interludio" [8634599]
5.00 **Wishbone** Telefilm "Strane allergie" [7415553]
5.30 **Tg5** Notiziario diretto da E. Mentana (Replica) [5129805]

20.15 **Happy days** Telefilm "L'età non conta" con Ron Howard, Henry Winkler [4031152]
20.45 **Dredd - La legge sono io** Film (azione, 1995) con S. Stallone, [illegible] Von Sydow. Regia di [illegible] Cannon. All'interno sarà trasmessa la rubrica di informazione: **Meteo** [1900654]
22.35 **Controcampo** Rubrica sportiva con S. Piccinini Regia di G. Giovalli [7367539]
0.40 **Controcampo serie B** Rubrica sportiva [1028331]
0.50 **Studio Sport** Notiziario sportivo [8773665]
1.10 **Fuori campo** Rubrica sportiva [3355621]
1.40 [illegible] **Soccer** [95152744]
2.15 **Controvento** Magazine (Replica) [2995621]
3.00 **Gli amici di papà** Telefilm "Cicogna a casa Tanner" [5638973]
3.25 **Don Tonino** Telefilm "Don Tonino e il regno dell'orore" [15356195]
4.50 **Quelli della Speciale** Telefilm "Iberia connection" [47692669]

20.35 **Basic Instinct** Film (thriller, 1993) con M. Douglas, S. Stone. Regia di P. Verhoeven. All'interno: **Meteo** [7676065]
23.00 **Il grande cocomero** Film (dramm., 1993) con S. Castellitto, A. Fulgenzi. Regia di F. Archibugi. All'interno: **Meteo** [7086078]
1.05 **Tg4** Rassegna stampa Notiziario [3400963]
1.30 **Concerto** Orchestra Canzelli diretta dal Maestro Veronesi. Musiche di [illegible] Mahler "Sinfonia n. 4" [3155716]
2.30 **[illegible] ringrazia la regione Puglia per averci fornito...** Film (comm., 1982) con [illegible] Porcaro, T. Teocoli. Regia di [illegible] Lawenta. All'interno **Meteo** [5312640]
3.55 **Esterina** Film (dramm., 1959) [illegible] D. Modugno, C. Giannini. Regia di C. Lizzani. All'interno: **Meteo** [6474607]
5.25 **Tg4 Rassegna Stampa** (R) [9232737]
5.45 **Ridiamo** Magazine (R) [12121176]

La 7

8.00 **Cali game** Gioco All'interno: **Mango** - [illegible] (9.15) - **Zengi** (10.40) [2493731]
17.00 **Tg La7** Notiziario [6978]
17.30 **The Flash** TF [3115577]
18.30 **Matti a Hong Kong** Film (azione, 1994) con C. Lou. Regia di W. Chan [5286607]
18.10 **Il diavolo** Film (western, 1990) con A. Edwards, J. Pantoliano. Regia di R. Markle [1996646]
18.10 **Le avventure del giovane Indiana Jones** TF [illegible] **aprile 1916"** [9340955]
20.00 **Scherzosette** Varietà. Le voci fuori campo di F. Ferrari, A. De Sabato commentano le canzoni più divertenti degli ultimi venti anni [33404]
20.45 **Stargate Sg 1** Telefilm "Attacco alla [illegible] - Il sacrificio" con R. Dean Anderson [4055721]
22.30 **EXXXtreme** Magazine [illegible] immagini più forti e più crude della realtà [illegible] tutti i giorni. Con B. Brighetti [22959]
23.15 **Conto in sospeso** Film-tv (thriller, 1996) con J. Tilly, [illegible] Chamberlain. Regia di T. Lopez [3679046]
1.15 **Cali game** Gioco All'interno: **Zengi** (1.00) - **Mango** (2.30) [9351602]
3.30 **Professional affair** Film (thriller, 1994) [illegible] [illegible] Z'Dar, K. Stetz. Regia di P. Wynne [2713805]
4.55 **I giustizieri della notte** Telefilm

TMC2/MTV

11.45 **Mtv Trip** Varietà [9579779]
12.00 **Hit list Italia** Rubrica musicale [753539]
[illegible] **the beach - Special Sunday** [30703503]
18.00 **Flash** Notiziario [3503336]
18.10 **Mtv Trip** Varietà [2957443]
18.20 **Music non stop** [4658404]
18.30 **Celebrity deathmatch** [538572]
19.00 **Essential Depeche Mode** [836591]
19.30 **Week in Rock** [835862]
20.00 **Real world - Road rules** Telefilm [832775]
20.30 **Top selection** [7745721]
22.30 **Best of vma's the music** [844510]
23.00 **Superock** [9211366]
24.00 **Dance Floor Chart** Rubrica musicale [407756]
1.00 **Yo!** [5726911]

TELE+BIANCO

12.10 **I giganti di Ecosha** [illegible] mentari [illegible]
13.10 **Homicidal** Film [83691521]
14.00 **Zona Campionato** Rubrica sportiva [7829749]
14.55 **Diretta Gol** [1491788]
17.00 **Zona Campionato** [5840416]
17.45 **Los Angeles** [illegible] **meta** Film (comm., 1998) [illegible] M. Gallo, A. Aimée. Regia di M. Kaurismaki [5093572]
19.30 **Calcio** [6427794]
20.30 **Calcio: Verona-Roma** [9467133]
22.45 **Omicidi** [illegible] **classe** Film (thriller, [illegible] con [illegible] Lillard, M. Varton. Regia [illegible] Rosen [2056474]
0.15 **American spy** [illegible] (thriller, 1999) con T. Berenger, B. Allen. Regia di T. Mathieson [3295534]

[illegible]

12.15 **Calcio: Liga Valencia - Real Madrid** [1978404]
14.00 **Diritto di cronaca** [illegible] (dramm., 1981) [9724751]
16.05 **Varsity Blues** Film (dramm., 1999) [2240688]
17.50 **Calcio: Premier League** Aston Villa - Manchester U. (Differita) [9588442]
19.30 **L'orecchio del Whit** Film (dramm., 1999) con J. Adams, [illegible] D'Abo. Regia di W. Blake [illegible]
21.10 **Fanny & Elvis** Film (comm., 1999) con K. Fox, R. Winstone. Regia di [illegible] MeNor [3229317]
23.00 **Zona Campionato** [3152681]
23.35 **Calcio: Liga Siviglia - Barcellona (Differita)** [8937270]
1.15 **The miracle worker** Film (dramm., 2000)

RETE A/VIVA

6.00 **Viva Hits** [44355]
7.00 **Inbox** [25701]
8.00 **Sunshine** [1396527]
8.50 **TgA flash** [illegible] [6430404]
9.00 **Push Up** [1791133]
11.00 **Inside** [9380684]
12.15 **TgA flash** [1391572]
12.30 **Energizia** [4354]
13.00 **Vivace** [57881]
14.00 **Viva Hits** [68997]
15.00 **Inbox** [65701]
17.00 **TgA flash** [84691]
17.10 **Viva Hits** [45096726]
18.50 **Overdrive** [9074317]
19.50 **TgA flash** [4727171]
[illegible] **Viva Hits** [8170241]
21.50 **TgA flash** [5492950]
22.00 **Terminal** [6413]
23.00 **Gecko** [80713]
24.00 **Dance night** [1864350]
5.00 **Push Up** [2049775]

ALLA RADIO

[illegible]**UNO**: Gr 6; 7; [illegible] 10.30; 11; 12.40; 13; 15; 17; 19; 21.22; 23; 24; 2; 3; 4; 5; 5.30. [illegible] Bella Italia; 6.08 Italia, istruzioni per l'uso di Emanuela Falcetti; [illegible] Radiouno musica; 7.30 Culto Evangelico; 8.34 Radiouno musica; 9.03 Con parole mie. Quasi un taccuino di appunti, spunti e note colorate; 9.30 Santa Messa in collegamento con Radio Vaticana; 10.10 Diversi [illegible] dì?; 11.55 Oggiduemila - Angelus; 12.15 Radiouno musica; 13.35 Domenica sport; 13.58 Motomondiale - Gran premio della Repubblica Ceca; 20.05 Ascolta, si fa sera; 21.00 Calcio - Posticipo Campionato serie A: Verona-Roma; 23.30 Speciale Oggiduemila; 0.33 Stereonotte; 5.45 Bolmare; 5.50 Permesso [illegible] soggiorno.

[illegible]: Gr 6.30; 7.30; 8.30; 10.30; 12.30; 13.30; 17.30; 19.30; 20.30; 21.30. [illegible] Incipit. Per un giorno d'estate; 6.01 Il Cammello di Radio2; 7.54 Sport; 8.00 Onderadio; 9.00 Il Cammello [illegible] Radio2; 10.37 Psicofaro, Varietà di psicosomatica dal Faro di Imperia; 12.00 Fegiz Files il diario musicale di Mario Luzzatto Fegiz; 12.47 Sport; 13.00 Carta di riso; 13.40 Il Cammello di Radio2; 15.00 Catersport; 17.00 Strada facendo. Musica, ospiti, curiosità e suggerimenti, 19.54 Sport; 21.00 Caliente caliente, 22.33 Fans [illegible] Dischi rari, lanzine e attualità musicali; 24.00 Due di notte; 3.00 Incipit (R); 3.01 [illegible] Musica

[illegible]: Gr 6.45; 8.45; 10.45; 13.45; 16.45; 18.45. 11.00 Mattinotte Festival dei festival. Uer - Prom 46, 12.00 Uomini e profeti "Ascoltare il mondo", 12.15 Mattinotte; 12.30 Clip; 13.00 Cento lire "Castelli di sabbia"; 13.30 Clip; 14.00 Grammelot. Una storia infinita; 15.30 Clip; 16.00 Tournée Viaggio in Italia; 16.30 Clip Teatro in Gioco, 17.00 Sergiu Celibidache; 17.55 Il Novecento racconta, Mario Trevi; 19.00 Radiotre Suite Festival del festival, 20.05 Festival del festival Uer - 2001 Lucerne International Music Festival; 23.00 L'Orlando furioso. Canto XXIX; 24.00 Notte Classica.

RTL 102.5: 6.00 Non stop news; 9.00 Ed ecco a voi; 11.00 W l'Italia [illegible] Angelo Bargiliel, 13.00 Attenti a [illegible] due, con Alessandro Masti, 15.00 The flight, 17.00 Password, 19.00 Eurotop; 21.00 Protagonisti con Francesco Perilli; 24.00 Lupi solitari.

GUIDA ALLO SHOWVIEW

Per registrare il vostro programma preferito digitate i numeri [illegible] Vicino all'orario di inizio della scheda sul telecomando del videoregistratore digitate uno dei sei codici showview che troverete sul videoregistratore per la registrazione automatica del programma. Per ulteriori informazioni consultate la vostra precedente [illegible] videoregistratore, o [illegible] www.showview.it o al 02.269.218.15.
Diritto del Copyright
SHOWVIEW [illegible] Gemstar Development Corporation © 1999. Gemstar Development Corp. Tutti i diritti sono riservati
I CANALI DI SHOWVIEW
Rai1 001; Rai2 002; Rai3 003; Retel 004; Canale5 005; Italia1 006; Rai2 002; Tmc2 - MTV 009; Telemontecarlo 013; Telemontecarlo 014; Rete A Viva 008; Videomusic 010.

TISCALI
AL TELEFONO IL CINEMA NON È PIÙ MUTO.
www.voceviva.com
VoceViva cinema

OGGI

11,05 Motociclismo. Gp Repubblica Ceca 125 cc Raidue
12,25 Motociclismo. Gp Repubblica Ceca 250 cc Raitre
13,50 Motociclismo. Gp Repubblica Ceca 500 cc Raiuno
15,15 Canottaggio. Campionati mondiali Raitre
16,30 Canoa. Campionati mondiali Raitre
17,10 Stadio sprint Raidue
18,10 90° Minuto Raiuno
20,30 Calcio. Serie A: Verona-Roma Tele+
22,30 La domenica sportiva Raidue
22,35 Controcampo Italia1

Trap richiama Vieri e conferma Zauri

ROMA. Trapattoni ha convocato 20 giocatori per Lituania-Italia in programma sabato prossimo a Kaunas. Portieri: Buffon (Juve), Toldo (Inter). Difensori: Bertotto (Udinese), Cannavaro (Parma), Coco e Maldini (Milan), Materazzi (Inter), Nesta e Pancaro (Lazio). Centrocampisti: Fiore (Lazio), Gattuso (Milan), Tacchinardi e Zambrotta (Juve), Tommasi (Roma), Zauri (Atalanta). Attaccanti: Del Piero (Juve), Inzaghi (Milan), Montella e Totti (Roma), Vieri (Inter, nella foto)

LA STAGIONE PARTE CON UN APPELLO ALLA SERENITA' DEL FRANCESE CAMPIONE DEL MONDO CHE SPESSO IN PASSATO E' STATO BERSAGLIATO DAGLI INSULTI

THURAM
«Sogno un campionato senza violenza e razzismo»

Lilian Thuram al suo esordio con la Juve: «Aiutiamo i tifosi a cambiare mentalità»

intervista
Marco Ansaldo

TORINO

COMINCIA la serie A. Thuram, non le chiediamo un pronostico su chi lotterà per vincerla, perché dite tutti le stesse cose. Le chiediamo invece se il calcio italiano saprà confrontarsi con i problemi che l'anno scorso crearono situazioni squallide: razzismo, violenza, doping, documenti falsi.

«Di razzismo si parla molto, a Buenos Aires c'è stata una conferenza. Ma non so se ci si è fermati alle chiacchiere o se le società hanno lavorato sui tifosi perché cambino mentalità».

L'unica posizione forte la presero i giocatori del Treviso, dipingendosi la faccia di nero.

«E' stato il messaggio più diretto. Ci sarà un seguito?»

Cosa ha pensato quando gli ultras della Lazio vennero in ritiro per convincerla che non sono razzisti?

«Una cosa strana. Avevano le idee chiare, mi parlavano della loro curva e di come avrebbero cercato di controllarla perché non mi insultassero, se fossi andato alla Lazio. Non mi davano garanzie, offrivano un impegno. Spero che non l'abbiano fatto solo per Thuram e che lo facciano per qualsiasi altro giocatore di colore».

Lo crede possibile?

«Ho detto che lo spero».

Quanto ha inciso il problema del razzismo sulla scelta di andare alla Juve?

«Tutto ha influito alla base di un'altra domanda: dove avrei avuto più probabilità di giocare per vincere? Ho consultato molta gente e alla fine tutti mi hanno detto Juve».

Giocando nella Juve, una squadra più temuta e odiata del Parma, ci sarà più razzismo nei suoi confronti?

«Sarebbe molto triste se succedesse che a qualcuno, oltre ai soliti razzisti, il colore della mia pelle non sta più bene perché gioco in una squadra di successo».

Con Davids è avvenuto. A proposito, lei fu tra i primi ad abbracciarlo dopo la notizia della positività al nandrolone. Era solidarietà?

«Più che solidarietà, un'antica conoscenza. Davids è il tipo di calciatore che mi piace: carica la squadra, fa spettacolo, offre il massimo. Quando conosci una persona così ti sembra impossibile che lo accusino di aver tradito le regole».

Le sembra un'ingiustizia che non giochi, prima ancora che sia processato?

«C'è una procedura, va rispettata anche se le cose bisogna farle con intelligenza. Tecnicamente non è un'ingiustizia. Ma è un dispiacere vedere Edgar che si allena moltissimo per niente, perché una partita non c'è divertimento. Sei infelice. Non sai com'è successa una cosa ma ti trovi con un'immagine sbagliata. Mi ricordo cosa provavo quando uscì che tutto il Parma aveva valori di ematocrito troppo alti e la tv francese diceva che la squadra di Thuram era una squadra di dopati».

Oggi però le discussioni si sono spostate sulle pene, come se il problema salusubito il fallo, gli danno del cretino. La slealtà è mai punita, trasmette un messaggio negativo. Sogno una stagione senza tutti i problemi che hanno istigato alla violenza, senza s'è superato il limite».

Intanto ci sarebbe da parlare del ruolo dei tifosi ultrà. Esiste un loro ricatto ai giocatori e alle società, come denuncia Mazzone?

«Non credo che i tifosi possano condizionare i club, se li hanno sempre tenuti al loro posto. Un ricatto esiste solo dove si è concesso spazio e si è data confidenza».

Cosa ha trovato delle cose che altri le avevano detto della Juve?

«Il fatto non hai bisogno di ricordare perché ci sei. Uno sa benissimo perché è alla Juve».

Lei ha detto che gli altri la considerano più bravo di quanto non sia in realtà. Cosa le manca?

«Devo diventare più freddo e essenziale, come il pittore che a fine carriera regala emozioni disegnando figure semplicissime».

Questo non toglie sapore al gesto, allo spettacolo?

«Zidane non è complicato, fa sempre la cosa giusta con semplicità e mi sembra che non tradisca lo spettacolo. Certe giocate di Platini sembravano facilissime, solo perché lui le rendeva tali. A Monaco, c'era Trigana a fine carriera che non poteva reggere nel fisico con noi giovani però non ci faceva vedere la palla: quando guardo le partite tra «vecchie glorie», mi accorgo di quanto siano essenziali nelle giocate non correndo più come un tempo».

C'è un esempio?

«Forse Maldini. Lo ammiro molto, è il tipo di campione positivo, uno che educa gli spettatori allo sport.

E' educativo anche firmare contratti che prima o poi sbancheranno il calcio?

«I nostri ingaggi l'ultima ruota, se li concedono è perché muoviamo business. Se poi, come dice Galliani, il calcio italiano viaggia miliardi di debiti, c'è qualcosa fuori posto ma non per una volontà dei calciatori».

A CENTROCAMPO, SALAS IN PANCHINA

TORINO. Marcello Lippi torna nello stadio che lasciò nel febbraio '99. «Non chiedetemi che effetto mi farà sedermi su quella panchina, perché tanto starò sempre in piedi - ha scherzato il tecnico bianconero -. Comunque l'emozione sarà forte, com'è straordinario l'entusiasmo di rientrare in un mondo che molti criticano ma che a me sembra bello e pulito. Io sto bene in questo calcio». Forse una risposta a certi giudizi di Sacchi, più che alla posizione di Mazzone. Lippi ha poi aggiunto che l'arrivo di Salas non creerà problemi. «Un grande club deve avere tanti giocatori così bravi da poterne sempre mandare in campo undici di alto livello, a dispetto dei molti impegni, degli infortuni, delle squalifiche e degli scadimenti di forma. E la mia Juve giocherà in tanti modi. L'esordio comunque è con il 4-4-2, con Tudor a centrocampo e Salas in panchina. Al collega e debuttante Camolese faccio i complimenti per quello che ha fatto e gli auguri per la nuova esperienza in A. Non lo conosco ma ho ammirato la sicurezza con cui ha gestito l'anno scorso una situazione difficile con una squadra non impostata da lui. Ha preso anche decisione difficili, rinunciando a giocatori importanti pur di inseguire il proprio obiettivo. A me sembra che abbia la mentalità di un vincente». [m. ans.]

«Sarebbe triste se a qualcuno il colore della mia pelle non andasse più bene perché gioco in un club di successo
Basta con chi bara e fa il furbo»

IL CAMPIONATO DEI GIORNALISTI: LA ROMA DAVANTI A JUVE E INTER

GIORNALISTA (TESTATA)	CHI VINCERÀ LO SCUDETTO	CHI IN CHAMPIONS LEAGUE	CHI RISCHIA LA RETROCESSIONE
ROBERTO BECCANTINI (La Stampa)	ROMA	JUVE, INTER, MILAN	LECCE, VERONA, VENEZIA, CHIEVO
MARCO ANSALDO (La Stampa)	JUVE	INTER, ROMA, MILAN	CHIEVO, UDINESE, PIACENZA VERONA, LECCE
BRUNO (La Stampa)	JUVE	ROMA, INTER, MILAN	UDINESE, PERUGIA, BRESCIA, VENEZIA, CHIEVO
ROBERTO CONDIO (La Stampa)	ROMA	JUVE, INTER, MILAN	VERONA, VENEZIA, CHIEVO, PIACENZA, TORINO
GARANZINI (Opinionista La Stampa)	JUVE	ROMA, LAZIO	TUTTE, MENO LE PRIME 4, MILAN E PARMA
GIANCARLO (La Stampa)	ROMA	JUVE, MILAN INTER	CHIEVO, PIACENZA, PERUGIA, LECCE
GIAN PAOLO ORMEZZANO (La Stampa)	INTER	MILAN, JUVE ROMA	VENEZIA, CHIEVO, BRESCIA, ATALANTA, UDINESE
FABIO VERGNANO (La Stampa)		INTER, ROMA, LAZIO	PIACENZA, CHIEVO, VENEZIA, LECCE, VERONA
ITALO CUCCI (Corriere dello Sport/Stadio)	INTER	JUVE, ROMA, LAZIO	LE SOLITE NOTE
FABRIZIO MAFFEI (Rai)	ROMA	JUVE, INTER LAZIO	FIORENTINA E LE
ENRICO MAIDA (Il Messaggero)	INTER	ROMA, JUVE, MILAN	ANCHE LA
LODOVICO MARADEI (Gazzetta dello Sport)	ROMA	JUVE, INTER, O LAZIO	TORINO, VENEZIA, PIACENZA, CHIEVO, LECCE, VERONA
GIANNI (La Repubblica)	ROMA	JUVE, INTER, MILAN	TORINO, CHIEVO, VENEZIA, PERUGIA
GIANCARLO (Corriere della Sera)	INTER	JUVE, ROMA, MILAN	CHIEVO, VENEZIA, LECCE, VERONA
SANDRO PICCININI (Mediaset)	JUVE	ROMA, INTER, MILAN	ANCHE IL BOLOGNA
GIUSEPPE PISTILLI (Corriere dello Sport/Stadio)	ROMA	JUVE, INTER, MILAN	VERONA, VENEZIA, CHIEVO, PIACENZA

SERIE A 1ª GIORNATA

IERI

BOLOGNA - ATALANTA 1 - 0

OGGI

ore 15,00	BRESCIA - MILAN	arbitro	Collina	D+
	FIORENTINA - CHIEVO	arbitro	Gabriele	Stream
	INTER - PERUGIA	arbitro	Treossi	D+
	JUVENTUS - VENEZIA	arbitro	Bertini	D+
	LAZIO - PIACENZA	arbitro	Bolognino	Stream
	LECCE - PARMA	arbitro	Trentalange	Stream
	UDINESE - TORINO	arbitro	Trefoloni	Stream
ore 20,30	VERONA - ROMA	arbitro	Farina	Tele+

IL PUNTO

Lippi e Camolese mai così vicini mai così lontani

Roberto Beccantini

MARCELLO Lippi, Giancarlo Camolese. Mai così lontani, adesso che il destino li ha incollati allo stesso territorio. Con Fabio Capello, Lippi è uno dei due allenatori scudettati al via. Viceversa, Camolese è, con Luigi Del Neri e Hector Cuper, al debutto assoluto in serie A. Sappiamo com'è andata, perché sono qui. La Juve ha soltanto accarezzato il titolo. Il Toro stava sfiorando la C, addirittura. Troppo per bene, Ancelotti. Troppo e basta, Gigi Simoni. Che poi i granata, oggi, abbiano una rosa più folta dell'organico bianconero, è un rilievo che buttiamo lì, se sull'appoggio diretto, ma esterno, dei tifosi, che per quello che ha fatto, e per come lo ha fatto, lo considerano uno di loro.

Torna il derby in una città ammaliata più che noiosa, all'alba di uno stagione che si profila ardente e ricca di cose. Quelli della Juve corrono per il primo posto, quelli del Toro per un posto, ma non è detto che, alla fine, debbano per forza ridere i baciati dagli dei. Lippi parla di Juve guerriera, tornino che, da sempre, il Toro sente vicendevolmente suo. Camolese punta molto sul valore aggiunto della «diversità» granata, che, in quanto tale, potrebbe (dovrebbe) fornire una carica speciale. La Juve comincia al «Delle Alpi», contro il Venezia. Il Toro si arrampica sino a Udine. Lippi e Camolese convivono in classifiche separate, in balia di onde e di venti che già alla prima uscita rischiano di condizionarne la rotta.

Lippi è un ritorno, Camolese un arrivo. Nessuno può permettersi di aver paura. La panzonatura di Boniperti nel gruppo vociante e ingiurioso di Marcello, la Juve nuova saprebbe tracce di Giancarlo, il Toro ha appena assaporato la tempra. Anche il glorioso veterano, unico soltanto la piccola recluta granata, deve dimostrare che il tempo è un galantuomo con l'orologio al polso.

Con Capello, lo juventino è l'unico tecnico scudettato al via
Il granata, invece, è con Del Neri e Cuper al debutto assoluto
Un ritorno, un arrivo: nessuno può permettersi di aver paura

a uso e consumo dei curiosi e, magari, di qualche dirigente del Toro).

Lippi deve vincere, Camolese deve non perdere: nel senso che, dalla salvezza in su, tutto fa brodo. Lippi si era dimesso la notte del 7 febbraio del 1999. Camolese stava per essere accantonato in corso d'opera: sul più bello, a due passi dal paradiso. Il patron Cimminelli si è piegato alla voce del popolo, mai come in questo caso assimilabile alla voce di Dio. L'uno, il fiero Marcello, potrà sempre contare sulla società, che in suo onore ha sbalzato da cavallo un «fantino» capace di raccogliere 144 punti in due campionati. L'altro, l'intrepido Giancarlo, vi-

CAPITALE INQUIETA: LA ROMA A VERONA TURBATA DAL CASO DEI PREMI, ALLA LAZIO POTREBBE ARRIVARE STAM

I campioni scivolano sui soldi

Tifosi disorientati, Capello contro Sensi

Il presidente della Roma, Franco Sensi

Guglielmo Buccheri

ROMA

Il «comunicato» della rivolta in gallerese ritorna nel cassetto. Sul Lavoro rimane la faccia triste e umiliata di un presidente. Sensi, che il giorno dopo la processione di Totti e compagni nella sua villa sull'Aurelia si scopre ancor più solo: «Siamo stati almeno il buon senso di chiederci scusa», aveva affermato il gran capo romanista, ma Tommasi e don Fabio Capello sanno tutt'altra musica. «Finalmente abbiamo ottenuto il tanto atteso colloquio con Sensi, non siamo pentiti per quel comunicato sottoscritto dall'intero spogliatoio. Dopo la vittoria in Supercoppa, ci aspettavamo un gesto dalla società, se poi fosse arrivato anche un premio tanto di guadagnato», così il centrocampista tuttofare di Capello.

Lui, il biennio giallorosso, si sforza di riportare testa e pensieri al via della nuova avventura, attesa per questa sera a Verona, ma prima la pulla non può che scivolare sul comunicato che è messo sottosopra la capitale dello scudetto. «Se fossi stato un dirigente, mi sarei comportato in maniera diversa. I ragazzi chiedevano un incontro con i vertici della società da almeno cinque giorni e non capisco tutto questo stupore davanti a poche righe che manifestavano le intenzioni della squadra: sia io che la lirima conoscevano quella che sarebbe stata la loro forma di protesta. Quando con il Milan vinsi le quattro Supercoppe italiane, il giorno dopo sono sempre stato gratificato con un premio», e il benvenuto di Capello

Sullo sfondo, un nuovo capitolo su un rapporto tecnico presidente che sa tanto di calma apparente. «Da questa storia non esce vincitore nessuno: abbiamo perso tutti. Potevamo fare a meno di una vicenda che non fa altro che creare turbative proprio alla vigilia del via alla corsa scudetto. Questa sera ci troveremo di fronte il Verona, un avversario tutt'altro che agevole: chi lotta per la sopravvivenza, all'inizio della stagione, può permettersi di giocare senza l'incubo di una classifica da smuovere».

Chiedono il premio per l'acuto sulla Fiorentina, i Capelloboys questa sera a Verona non ci saranno gli infortunati Emerson, Cafu, Delvecchio e Lassissi e Sensi fa catenaccio: «Le promesse le manteniamo; ma per la Supercoppa non c'era niente di scritto. Seminal è Cragnotti e non mantener fede a quanto promesso». La risposta in biancoceleste non si fa attendere: «Alla Lazio i problemi interni non finiscano sui giornali tramite comunicati», sbotta il direttore generale Massimo Cragnotti.

Zoff prepara al nuovo assalto con un Crespo da copertina e l'arma della diffidenza; «Hernan è il più forte attaccante in circolazione ed è normale che le nostre fortune siano affidate ai suoi guizzi. La Juventus è la favorita al titolo, ma nel gruppo delle inseguitrici ci metto anche la Lazio: per noi, partire senza le luci dei riflettori, sarà un vantaggio da sfruttare. Quello che chiedo ai ragazzi è di non perdere terreno nelle prime giornate: l'anno scorso la nostra rimonta da applausi partì da un avvio di stagione balbettante». Ma le speranze di Zoff vanno anche al di là del Piacenza perché sembra tutt'altro che escluso che Stam, gigantesco (statura 1,98) difensore olandese di 29 anni in forza al Manchester, arrivi a rinforzare la traballante difesa biancoceleste.

Dunque, la «prima» promette già emozioni. La Capitale apre le danze: Zoff chiede strada al Piacenza; Capello si augura di tornare da Verona con il bottino pieno. Se, al comunicato dei «rivoltosi», non dovesse seguire un sussulto dal campo, per Totti e compagni sarebbe, quello di domani, un risveglio in una città tanti musi lunghi. «Hanno spezzato un sogno-scudetto»; «Ho pensato di strapparu l'abbonamento», così, nelle radio, andava in onda la delusione di una tifoseria tradita dalla corsa ai premi, protagonisti gli «eroi», oggi anti-Sensi dell'ultima volata tricolore.

FREDDY, 12ENNE PROMESSA DEL SOCCER USA, ERA NEI PIANI DEI NERAZZURRI

«Non vendo mio figlio all'Inter»

WASHINGTON

FREDDY Adu, 12 anni, giocatore per ora in miniatura del soccer, il calcio americano, e l'ultima scoperta dei «talent scouts» dell'Inter. Mamma Emelia respinge, però, la carta nerazzurra: «Non vendo mio figlio», ha detto al «Washington Post», che pubblica in prima pagina la foto di Freddy, con la maglia interista, e di sua mamma.

Intervistato via e-mail dal quotidiano, Piero Ausilio, segretario generale del settore giovanile dell'Inter, riconosce che è la prima volta che il club milanese va a caccia di talenti negli Usa: «Freddy è il primo giocatore in cui abbiamo intravisto il potenziale per diventare un professionista in Europa. Ha talento, grandi mezzi fisici e una meravigliosa predisposizione tecnica».

L'Inter smentisce però di aver mai fatto un'offerta per mettere una sorta d'ipoteca su Freddy, che è ghanese d'origine (e, per ora, di nazionalità): «Non è nostra politica né costume fare proposte per ingaggiare soggetti di soci giovanissima» dice il direttore della comunicazione nerazzurra Bruno Bartolozzi. Come nasce allora il fatto che mamma Emelia sostiene di aver respinto la proposta, nonostante debba accollarsi due lavori per mandare avanti la famiglia (oltre a Freddy, c'è il fratellino Fredua, di 10 anni, anche lui già bravo col pallone)? «Il ragazzo fu notato perché, 14enne, giocava in una rappresentativa di sedicenni giunta in Italia. Abbiamo ricevuto una richiesta di valutazione tecnica dal Washington Post e abbiamo detto «gran bene» replica l'Inter.

Adu vivono a Potomac, una località del Maryland ai confini del Distretto di Columbia, e Freddy gioca nei Cougars, i Coguari (il puma, ovvero il leone americano) squadra del posto. «Siamo sempre interessati a lui - scrive Ausilio -, a condizione di trovare una soluzione che gli consenta di vivere e di frequentare la scuola negli Stati Uniti fino a quando ha 18 anni e di trasferirsi in Italia solo a quel momento».

Quest'estate, il ragazzo, di cui «Washington Post» racconta meraviglie tecniche e atletiche, ha guidato i Cougars al titolo nazionale Under 14 e l'anno prossimo giocherà fra gli Under 15. Nei suoi progetti, c'è di diventare americano e di vestire i colori degli Usa nel mondiale Under 17 in programma nel 2003.

Poi, nei suoi sogni ci sono la Spagna (in particolare il Real Madrid) e l'Italia e una Coppa del Mondo e gli Usa l'impresa più difficile). L'allenatore della nazionale, Bruce Arena, lo ha già visto giocare parecchie volte e punta su di lui, anche se aspetta di vederlo crescere.

«CARLETTO» NON VUOLE ABBANDONARE LA SQUADRA, RESTA ALTA LA TENSIONE

Mazzone ritorna a Brescia tra conflitti e minacce ultrà

Roberto Condio

inviato a BRESCIA

La cosa più saggia l'ha detta mamma una volta Carletto Mazzone: «Meno male che oggi si ricomincia a giocare». Nonostante l'inizio del campionato e la visita del Milan riusciranno però ad arginare il fiume di parole e incrociato che da mercoledì alimenta il «caso» Brescia, telenovela estiva che ha messo in piazza un triste spaccato di casa e di calcio in Italia: società in «ostaggio» del tifo organizzato, personaggi-ombra che tirano i fili, tutti che sanno tutto ma nessuno che abbia il coraggio di parlare chiaro fino in fondo.

Dopo 4 giorni di caos, se non altro, Brescia ha di nuovo una certezza: Mazzone è rientrato dopo otto ore abbondanti di «riflessione» per sedersi in panchina contro Torino e «ripicovare» ancora una volta a fare quel del calcio serio e pulito».

Ieri sono entrati in scena anche magistrati e avvocati: il procuratore Giancarlo Tarquini ha aperto un fascicolo sulla storia delle lettere con cui Gino Corioni ha denunciato giovedì i «ricatti» della curva; Milva Cerveni, citata dal presidente bresciano come rappresentante ultrà, ha querelato il suo accusatore che, peraltro, fino a 26 giorni fa è stato anche il suo datore di lavoro.

Brutta faccenda, Brescia, comunque, non ne esce bene. «In Italia del pallone l'hanno girata tutta - garantisce in conferenza stampa Mazzone - ma una situazione così tesa non l'avevo mai vissuta: minacce, pericolo, minacce, boicottaggi. Il grave è che i manovratori la massa parecchio (i noti personaggi del calcio, i nomi? «Do tre non li sentirete mai»). Ma tra ululati e battute della platea spunta un cognome e il Sor Carletto sospira: «Allora la situazione la conoscete...». Il personaggio evocato è Pietro Lonigro, e fino al giugno 2000 è stato dg del Brescia. Che più tardi spiegherà così: «E io che cosa c'entro? Basta con le illazioni (sul Se ce l'hanno con me, lo dicano che poi li querelo».

Mazzone non ha invece reticenze quando spiega i motivi della sua fuga e del fulmineo dietrofront. «Mi sono illuso che ci fossero i presupposti per costruire qualcosa di importante. Il presidente mi aveva assicurato che il tifo si era ricompattato. Volevamo l'Uefa. Invece, dopo l'intervallo della finale Intertoto, è successo di tutto: un mare di nebbia per i fumogeni, un razzo scagliato scientificamente in campo ogni 30 secondi. Noi, pronti per partire in quarta, abbiamo dovuto aspettare 5 minuti, con il rappresentante Uefa che minacciava di sospendere la partita. Mi sono sentito tradito e me ne sono andato. Poi, però... «Potevo restare a casa a fare il nonno, aspettando una squillo da qualche altra squadra. Ma sono arrivate le telefonate dei giocatori, dei tifosi, i fax, le e-mail di sostegno e la denuncia del presidente, che finalmente ha avuto il coraggio di uscire allo scoperto. Non me la sono sentita di lasciarli soli. Anche se so che presto il problema potrebbe ripresentarsi. Al nostro pubblico, intanto, chiedo una sola cosa: tifo meno organizzato e più sportivo».

Mazzone sarà accontentato. La curva Nord, infatti, ha annunciato da oggi la sospensione «di qualsiasi forma di protesta e di attività, per prendersi una pausa di riflessione». «Ciascuno si regolerà come meglio crede», ha spiegato il portavoce Diego Piccinelli nell'affollato incontro con la stampa nel quale ha contestato le accuse rivolte da Corioni a lui, alla sua compagna Milva Cerveni e in generale al «Brescia 1911» che raccoglie 30 gruppi della Nord. Piccinelli ha negato che il suo gruppo sia manovrato, usato o pagato da chicchessia, è definito «carta straccia» la proposta d'accordo stilata da Corioni e controfirmata da membri della curva, ma non ha voluto spiegare perché gli ultrà ce l'abbiano tanto con il presidente. «Affari nostri. La contestazione di martedì, però, era motivata dal prezzo dell'abbonamento, troppo alto in confronto a quello della gradinata».

Già, perché a Brescia la madre di tutti i guai pare proprio essere la scissione del tifo avvenuta 6 anni fa: i «vecchi» ultrà trasferiti in gradinata e «filogovernativi»; i più giovani, per principio contro Corioni, nuovi padroni della Nord. E Mazzone chiama amaro: «Quando facciamo gol, i miei giocatori non sanno dove andare. Festeggiano in mezzo al campo perché altrimenti sono cavoli. Ma è vita questa?».

Il tecnico: «Sono di nuovo qui perché non mi sentivo di lasciar soli i ragazzi Meno male che oggi si ricomincia a giocare» La Procura apre un'inchiesta

Carletto Mazzone, 64 anni, ha deciso di cominciare la sua 24ª stagione su una panchina di serie A

LA PRIMA VOLTA IN A CON IL CHIEVO

DEBUTTANTE IN A COME ... SE

Allenatore	Anni	Squadra	In carica da	Scadenza contratto	Panchine in A	Campionato in A
Carlo Mazzone	64	Brescia	7/2000	2003	637	24°
Renzo Ulivieri	60	Parma	2/2001	2002	191	8°
Dino Zoff	59	Lazio	1/2001	2002	241	9°
Fabio Capello	55	Roma	6/1999	2002	278	10°
Roy Hodgson	54	Udinese	7/2001	2003	61	3°
Marcello Lippi	53	Juventus	7/2001	2003	310	12°
Luigi Del Neri	51	Chievo	7/2000	2002	1	1°
Giuseppe Vavassori	49	Atalanta	7/2000	2005	34	2°
Walter Novellino	48	Piacenza	7/2000	6/2002	34	2°
Fatih Terim	48	Milan	7/2001	2003	20	2°
Alberto Malesani	47	Verona	7/2001	2002	115	5°
Alberto Cavasin	45	Lecce	6/2001	2002	68	3°
Hector Cuper	45	Inter	7/2001	2004	0	1°
Francesco Guidolin	45	Bologna	10/1999	2003	107	8°
Cesare Prandelli	44	Venezia	7/2000	2003	76	4°
Serse Cosmi	43	Perugia	7/2000	2005	3	2°
Giancarlo Camolese	40	Torino	11/2000	2003	0	1°
Roberto Mancini	36	Fiorentina	8/2001	6/2002	13	2°

Del Neri: conquisterò il cuore del pubblico

intervista

GIOVEDI' ha compiuto 51 anni (ma, assicura, festeggiato il regalo più bello sarà quello che scarterà oggi a Firenze e che si è costruito da solo negli ultimi mesi: la prima panchina in serie A. Luigi Del Neri conta le ore che lo separano da un debutto strameritato dopo tanta gavetta, gustandosi una dolce certezza: tifosi viola a parte, al suo fianco ha l'Italia calcistica. Perché lui è alleno una squadra qualsiasi. Lui è lo stratega del Chievo che sta simpatico a tutti, l'uomo che ha legato il suo nome a un'impresa che ha fatto notizia nel mondo: un quartiere nel pallone che arriva a sfidare le metropoli, una favola romantica, la faccia pulita di un ambiente che vive di sgradevoli eccessi.

Luigi Del Neri, 51 anni giovedì

Lei, Del Neri, ne sa qualcosa. Già tre estati fa era arrivato ad allenare una squadra di serie A, ma a Empoli il suo campionato non iniziò mai...

«Fu un matrimonio nato male e finito peggio, con errori da entrambe le parti: io avevo vinto C2 e C1 a Terni, mi proposero la A e accettai al volo. Trovai una rosa che lasciava poco spazio all'allenatore e durai un amen. L'esperienza, comunque, mi è servita».

Prima di poterla sfruttare, però, si è fatto due stagioni da disoccupato. Troppe?

«Dover stare a casa, per un allenatore, non è mai bello. Però, può aiutare a crescere. Io ho pensato a come migliorarmi: ho girato e studiato molto e ho capito che avrei dovuto fare qualcosa di nuovo».

E' nato così il Chievo dei miracoli?

«Sì, il fuorigioco, l'uso delle due ali, l'atteggiamento spregiudicato ma non irrazionale, l'organizzazione: tante cose che ci hanno fruttato la promozione».

Adesso che c'è, come pensa di restare in alto?

«Soffrendo, ma senza snaturare la mia creatura. Saremo quelli di sempre: giocando come sappiamo, senza barricate, un entusiasmo che nessun altro ha. Vogliamo conquistare il cuore della gente».

Se lo è già immaginato il suo Chievo all'Olimpico o a San Siro?

«Roba da brividi forti. Più o meno come stare in gommone nel mare forza 8. Poi, però, penso che in campo saremo 11 contro 11, anche se spesso capitava di giocare contro assi che valgono tre anni di stipendi di tutta la mia rosa».

Il miracolo, allora, è quello che dovete fare: salvarvi.

«Giusto: per entrare davvero nella storia, dobbiamo restare in A. L'ho detto ai ragazzi: sotto le sei big, siamo tutti sullo stesso piano. Per noi sarà anno decisivo: siamo atterrati su un pianeta sconosciuto, dobbiamo imparare a conoscerlo. Se sopravviveremo, io sono convinto che ce la faremo, allora sì che potremo scrivere pagine importanti per il calcio italiano».

Ci anticipi le prime.

«In campo vorremmo dimostrare che l'organizzazione di gioco può pagare al di là dei nomi, delle individualità. E poi abbiamo un modello tifo-sano da esportare: le famiglie allo stadio, l'amicizia, la non violenza».

Che derby sarà col Verona?

«Il più bello, il più suggestivo della serie A. L'unico non metropolitano, la dimostrazione che nel calcio tutto è possibile».

Anche che la favola del Chievo finisca e che Del Neri venga messo in discussione?

«Perdere, in serie A, ci sta eccome: non penso che ne faremmo un dramma. Il rapporto con la società è sereno: sono sicuro che mi concederebbero il tempo per provare ad addomesticare un campionato così importante».

E se alla fine fosse invece lei a salutare?

«Ho il contratto in scadenza, ma non è un problema. Richieste non ne ho avute. Certo è che se mi chiamasse una big, alla mia ex sarebbe dura dire di no». [r. con.]

PARTITE E ARBITRI DELLA SERIE A. 1ª GIORNATA ORE 15

BRESCIA (3-5-2) — **MILAN** (4-3-1-2)

1	Castellazzi	Abbiati	18
4	Petruzzi	Helveg	2
5	[illegible]	Costacurta	5
3	[illegible]	Maldini	3
7	Esposito M.	Serginho	27
18	Filippini A.	[illegible]	8
15	Ylli-ns	Kaladze	13
17	F.Bonomi E.	Boccchia	32
6	Kormunsi	Rui Costa	10
10	Baggio R.	Inzaghi F.	9
11	Tare	Shevchenko	7
	Allen: **Colline**		
12	Seniscli	Rossi S.	1
13	Mujo	Charisteas	15
22	Guana	Coco	27
23	Cornes	Laurtsen	24
24	Del Nero	Jose Mari	16
25	Salgado	Pirlo	21
26	Castellini	Java Moreno	19

FIORENTINA (4-2-3-1) — **CHIEVO** (4-4-2)

1	Lupatelli	Lupatelli	10
7	Di Livio	Moro	27
4	Adani	D'Angelo M.	6
23	Pecchia	D'Anna	94
13	Morfeo	Lanna	33
77	Bamnio	Eriberto	15
5	Cois	Fernetta	20
19	Rossi M.	Corini	5
[illegible]	Montero	Manfredini C.	16
20	Chiesa	Corradini	9
21	Nuno Gomes	Manzanna	11
	Allen: **Sabatini**		
30	Mannucci	Ambrosio	67
2	Repka	Foglia	18
15	Agostini	Legostaglie	[illegible]
24	Amoruso C.	Barone	7
14	Bonn	Franceschini D.	19
17	Gonzalez	Corini F.	24
5	Leandro	De Cesare	90

INTER (4-4-2) — **PERUGIA** (3-5-2)

1	Toldo	Mazzantini	35
4	Zanetti J.	Sogliano	6
5	Blanc	Milanese	16
23	Materazzo	Di Loreto	22
21	Georgatos	De Maria	[illegible]
7	Conticcas	Tedesco Gi.	4
14	Di Biagio	Cordova	5
[illegible]	Seedorf	Baiocco	17
11	Guly	Grosso	11
32	Vieri	Allen	10
3	Kallon	Vryzas	18
	Allen: **Tressoldi**		
12	Fontana	Tarabelli	1
2	Cordoba	Manny	27
31	Vivas	Paris M.	28
24	Gresko	Fusani	19
33	Emre	Blasi	8
77	Okan	Montanovic	[illegible]
[illegible]	Verondo	Bocchi	29

JUVENTUS (4-4-2) — **[illegible]** (4-5-1)

1	Buffon	Rossi G.	19
14	Zenoni C.	Algerino	22
21	Thuram	Bjorklund	14
4	Montero	Viali	31
7	Pessotto	Cvitanovic	6
19	Zambrotta	Valtolina	11
5	Tudor	Bressan	30
20	Tacchinardi	Andersson	[illegible]
11	Nedved	Morasso	8
17	Trezeguet	Vannucchi	13
10	Del Piero	Marioro	9
	Allen: **Ferlaino**		
22	Conte	Urmo	1
15	Swindelli	Comelli	15
2	Ferrara	Pavan	23
13	Iuliano	Rukavina	4
16	Muresca	De Francesco	16
27	Amoruso	Di Napoli	10
9	Salas	Bazzani	20

LAZIO (4-4-2) — **PIACENZA** (4-4-2)

20	Peruzzi	[illegible]	99
15	Pancaro	Cristiano	4
13	Nesta	Lucarelli A.	6
3	Colonnese	Lamacchi	27
19	Favalli	Testa	5
26	Castroman	Cautieri	18
6	Mandelia	Matuzalem	21
14	Seresine	Volpi	14
20	Fiore	Di Francesco	8
10	Crespo	Hubner	27
7	Claudio Lopez	Foggi	20
	Allen: **Bolognino**		
1	Marchegiani	Orlandoni	1
28	Ote	Malfagbah	55
3	Cesar	Cardone	3
4	Biagini D.	Statuto	30
16	Grandinetti	Mirek F.	17
8	Poborsky	Ambrosetti	11
21	Inzaghi S.	Rasselli	7

LECCE (4-5-1) — **PARMA** (3-4-1-2)

1	Chimenti	Frey	1
[illegible]	Stanic	Djetou	24
10	Popescu	Semioli	6
5	Savino	Cannavaro	17
30	Ballen	[illegible]	6
18	Giacomazzo	Lamouchi	8
8	[illegible]	Balanto	29
6	Piangerelli	Junqui	15
24	Tiribocchi	Nakata	10
7	Vugrinec	Di Vaio	20
19	Chevanton	Milosevic	9
	Allen: **Trentalange**		
22	Frezzolini	Taffarel	30
2	Juarez	Ferrari M.	31
3	Colonnello	Guerrini	15
6	Maluco	Boghossian	14
9	Vucinic	Almeyda	25
14	Cimirotic	Marchionni	37
20	Giorgetti	Bonacorsi	29

CLASSIFICA

BOLOGNA	3	MILAN	0
FIORENTINA	0	PERUGIA	0
[illegible]	0	PARMA	0
INTER	0	PIACENZA	0
VERONA	0	ROMA	0
JUVENTUS	0	TORINO	[illegible]
LAZIO	0	VENEZIA	[illegible]
BRESCIA	0	UDINESE	[illegible]
LECCE	[illegible]	ATALANTA	[illegible]

2ª DI ANDATA 09/09 - ORE 15.00

ATALANTA	JUVENTUS
CHIEVO	BOLOGNA
MILAN	FIORENTINA
PARMA	INTER
PERUGIA	LAZIO
PIACENZA	LECCE
ROMA	UDINESE
TORINO	BRESCIA
VENEZIA	VERONA

UDINESE (4-4-2) — **[illegible]** (3-5-1-2)

1	Turci	Bucci	1
4	Bertotto	Galante	20
20	Zambaro	Falcon	35
15	Kroldrup	Dalla Cam	5
7	Diaz	Asta	13
90	Di Michele	De Ascentis	[illegible]
6	Gargo	Brambilla	10
8	Helguera	Cristallini	31
26	Pieri	Marpero	28
31	Iaquinta	Lucarelli C.	9
11	Muzzi	Osmanovski	11
	Allen: **Trinchieri**		
21	De Sanctis	Sorrentino	16
19	Scarlato	Garzya	2
3	Manfredini	Cudini	23
13	Pieri	Venturin	4
14	Pizarro	Vergassola	15
28	[illegible]	Puga	7
18	Parron	Calisto	[illegible]

[illegible] - ore 20,30 - **ROMA** (3-4-1-2)

1	Ferron	Peruzzi	80
5	Gamarra	Zebina	15
6	Zanchi	Samuel	19
28	Cannavaro P.	Zago	3
2	Oddo	Fuser	7
15	Maiano	Tomassi	17
21	Colucci L.	Asprilla	[illegible]
20	Sesic	Candela	32
19	Salvetti	Tomi	10
8	Giladino	Montella	9
10	Muzu	Batistuta	20
	Allen: **Farina**		
22	Dorado	Antonioli	1
14	Filippini G.	Sihgha	29
25	Dirisio	Bova	30
4	Mazzola	Guigou	25
[illegible]	Maltasso	Lima	5
27	Melis M.	Cassano	[illegible]
11	Munuera	Balbo	16

SERIE B

1° TURNO

Ancona-Reggina	Paparesta
Cagliari-Messina	Dondarini
Como-Crotone	Rizzoli
Cosenza-Cittadella	Palanca
Empoli-Palermo	Rosi
Genoa-Napoli	0-2
Modena-Bari	Pieri
Salernitana-Sampdoria	Racalbuto
Ternana-Siena	Preschern
Vicenza-Pistoiese	Palmieri

CLASSIFICA

Napoli 3; Ancona, Bari, Cagliari, Como, Cittadella, Messina, Modena, Salernitana, Cosenza, Crotone, Empoli, Siena, Palermo, Pistoiese, Sampdoria, Reggina, Vicenza, Ternana e Genoa 0

Giancarlo Camolese (in alto) esordisce in serie A alla guida del Torino; la prima di campionato sarà invece ancora «orfana» di Ronaldo

E' IL GIORNO DELL'ATTESO DEBUTTO TRA I GRANDI PER IL TECNICO CHE TROVERA' SULLA PANCHINA FRIULANA L'INGLESE HODGSON

Il Toro vuol scoprire a Udine se può sognare anche in A

Aurelio Benigno

TORINO

Il deciso ridimensionamento dell'Udinese, che una volta pensava all'Europa ma che ora deve scoprire la nuova identità, contro la freschezza del Torino neopromosso. Può essere un primo scontro diretto per la salvezza, ma questo è ancora il tempo dei sogni, delle illusioni e dei buoni propositi. E allora che il freddo britannico Hodgson e il piccolo grande condottiero granata Camolese provano a stimolare gli animi dei giocatori puntando ad un solo obiettivo: vincere.

L'Udinese ha dovuto sacrificare sull'altare del bilancio i gioielli Fiore e Giannichedda; il Toro ha mantenuto per nove undicesimi la formazione dei miracoli e dei tanti record, e si ripresenta al Friuli con due soli innesti che dovrebbero incrementare la voce gol fatti. Ovvio che il destino dei granata è soprattutto legato alle imprese di Cristiano Lucarelli e Iksel Osmanovski e alle loro potenzialità offensive. Si annuncia un match equilibrato, anche se di questi tempi è quasi impossibile tracciare un volto definitivo alle squadre ancora in griglia di partenza, ma tutto lascia presagire che oggi in partita avrà risvolti spettacolari.

Si vedrà un'Udinese senza il centravanti Sosa e soprattutto senza il suo uomo di qualità, Jorgensen; dei tanti stranieri acquistati quest'estate ne esordirà uno solo, tal Koldrup, nazionale danese, che detiene già un record: infatti è il giocatore più alto del campionato con i suoi 197 centimetri; ossendo marcatore, prenderà cura della torre granata Lucarelli in un duello tra colossi. Hodgson punterà tutto sugli esterni Di Michele e Pieri e soprattutto sulla coppia d'attacco Muzzi-Inquinta. Tutto scontato invece per ciò che riguarda il Toro di Camolese: è rimasto (per ora) il modulo tattico che prevede ancora la presenza del fantasista (Maspero) dietro le due punte.

Sono state proprio le frasi di Camolese a non lasciare dubbi circa la volontà dei granata di cercare oggi a Udine la vittoria. Parole chiare che ricordano quelle pronunciate alla vigilia della serie-record dello scorso «Siamo venuti a Udine per vincere, come sempre cercheremo di giocarcela. Perché il nostro spirito è rimasto intatto e anche i nuovi l'hanno capito subito. I nostri valori sono inconfondibili, importanti, per certi versi assoluti: umiltà, sacrificio, determinazione e voglia di vincere. In questa fase di preparazione ho visto progressi tecnici e tattici, ma soprattutto la voglia di sacrificarsi per ottenere qualcosa di importante. Le stesse caratteristiche che ci consentirono lo scorso anno di trionfare in serie B. Anche dal punto di vista tattico siamo pronti a tutte le possibilità, l'unica cosa importante in campo è mantenere gli equilibri in tutti i reparti».

Al Friuli esordiranno le nuove maglie granata con tanto di sponsor. Sul petto dei giocatori comparirà infatti la scritta «Conto arancio» non cromaticamente perfetta, ma sicuramente originale per il suo color arancio che ricorda appunto l'Olanda, cioè la nazione dove nasce la Ing Direct, multinazionale proprietaria di un istituto bancario e importante compagnia di assicurazioni. Ieri in sede, alla presenza di tutta la squadra, è stato ufficialmente presentato il nuovo marchio che ha contribuito a versare al Torino tre miliardi e mezzo, un vero e proprio record nella storia delle sponsorizzazioni granata.

A presentarlo agli esponenti della Ing Group, il patron Francesco Cimminelli e il presidente Romero, che s'è detto più che soddisfatto del nuovo partner: «Questo è il modo migliore per iniziare una stagione impegnativa e affascinante: per il lungo cammino in A saremo accompagnati da una società di altissimo profilo, che ci vendorà ancor più ambiziosi e soprattutto fiduciosi».

Camolese si affida a Lucarelli ■ Osmanovski «Lo spirito è rimasto quello dello scorso anno I nuovi l'hanno capito»

Nuovo sponsor sulle maglie granata: da oggi il marchio Conto arancio di una società olandese Romero: c'è entusiasmo

Cristiano Lucarelli, 26 anni: le fortune del Toro passano anche dai suoi gol

UNA PRODEZZA SU PUNIZIONE DEL BOMBER ABBATTE L'ATALANTA

Signori fa sorridere il Bologna

BOLOGNA

Beppe Signori a Bergamo non è nuovo, soprattutto per un motivo: spesso fa gol ai colori nerazzurri. E' capitato anche ieri sera, nel match di esordio, che il Bologna ha vinto contro un'Atalanta deludente senza dover ricorrere a doti particolari se non la grande classe del suo capitano.

Al Dall'Ara le squadre si presentano quasi al completo (unici assenti Comberini da una parte e Sandati dall'altra) e si affrontano in un clima piuttosto caldo fin dai primi minuti, e non solo per la temperatura ancora decisamente estiva.

L'Atalanta si dimostra subito squadra compatta, comanda il gioco ma è il Bologna a rendersi pericoloso per primo con una girata di Locatelli al 7' ben respinta da Taibi. Al 10' il vantaggio rossoblù con un magistrale calcio di punizione dal limite di Signori: una parabola velenosa, sulla quale Taibi non può arrivare. Signori raggiunge così a quota 168 gol un altro grande attaccante bergamasco e per molti anni lo rossoblù: Beppo Savoldi.

Il secondo tempo si apre con l'Atalanta in avanti. Dopo due minuti una girata di Salo finisce alta di poco ma il tema della partita non cambia ed è il Bologna a rendersi più pericoloso in più occasioni. Vavassori insorince Dabo (che in 30 secondi si segnala per un destro parato da Paglinca e per un'azione fallosa da cartellino giallo) e poi Pinardi e Colombo per sbilanciare di più la squadra in avanti.

La partita scade di qualità: l'Atalanta sembra svuotata ed incapace di costruire palle-gol e il Bologna non spinge più del necessario accontentandosi di agire in contropiede. Guidolin concede una meritata passerella a Signori e fa esordire l'ultimo acquisto, Pecchia, che subito colpisce l'incrocio dei pali su punizione. (f. o.)

BOLOGNA 4-3-1-2	1	ATALANTA 4-4-2	0
PAGLIUCA	6	TAIBI	6
BRIGUGLIA	6 ½	CHIALDI	5
FALCONE	6 ½	(19' s.t. Pecchia)	s.v.
CASTELLINI M.	6 ½	SALA	5 ½
MARCELLARI	6	CARRERA	5
NERVO	6	BERNINI G.	5 ½
(15' s.t. Pecchia)	s.v.	(1' s.t. Doni)	6
DUVE	5 ½	ZAURI	5
VIGNOLI	6	ZENONI	5 ½
(15' s.t. Biagini)	s.v.	BERRETTA	5 ½
LOCATELLI	6	DONI	6
SALO	6 ½	ROSSINI	5
SIGNORI	7	(1' s.t. Colombo)	s.v.
(25' s.t. Gautieri)	s.v.	CURASCHINI	5
All. GUIDOLIN	7	All. VAVASSORI	5 ½

Arbitro: ROSETTI 5

Reti: pt 10' Signori

Ammoniti: Zenoni D., Sala, Dabo, Rossini F.

Spettatori: [illegible] 7.113, incasso 272 [illegible] abbonati 12.979

PORTFOLIO

■ **CENTO BOTTIGLIE DI VINO.** Torna la serie A e la tradizionale promessa di un premio particolare per il goleador più veloce. La prima rete verrà premiata con 100 bottiglie di Chianti Montespertoli Docg.

■ **REAL MADRID BATTUTO.** Il Valencia ha sconfitto per 1-0 il Real Madrid, gol di Angulo al 7' più nella prima partita della Liga spagnola. Zidane non ha brillato. Figo è stato espulso per somma di ammonizioni.

■ **EVERTON AL MA[illegible].** Dopo 8 anni, l'Everton è in testa alla classifica del campionato inglese, grazie alla larga vittoria per 2-0 sul Middlesbrough ma grazie di Campbell e Gemmill.

■ **MARADONA JR [illegible].** Grande gioia per Diego Armando Maradona jr, il figlio di Cristina Sinagra e del Pibe de oro, per la convocazione nella nazionale Under 17. «È un sogno tutto mio, sento a credere!» - ha detto il ragazzo - «il momento più bello della mia vita».

■ **FORFAIT DI VARENNE.** A causa di un improvviso malore febbrile, Varenne non ha partecipato alla tappa conclusiva della World Cup di trotto, all'ippodromo parigino di Vincennes.

■ **RALLY DI FINLANDIA.** Si comincia oggi il 50° campionato del Mondiale Rally, che vede al comando le Peugeot WRC di Grönholm e Rovanperä. Bene la Fiat Punto 1600 Montesport di Bellavilla, primo degli italiani e 3° nella Super 1600.

■ **ATLETICA A PADOVA.** [illegible] di partecipanti oggi per il meeting Città di Padova, le stelle sono l'azzurro Fabrizio Mori, argento sui 400 hs ai Mondiali, e gli inglesi Zhanna Pintusevich (100), Amy Mbacke Thiam (400) e Ivan Pedroso (lungo).

■ **UNIVERSIADI, [illegible] MALE.** Giornata deludente alle Universiadi di Pechino per l'Italia che è stata eliminata nel calcio (0-1 con la Corea del Sud) e ha perso nella pallanuoto (6-8 con la Russia). Nel nuoto quarti posti per la staffetta 4x100 sl maschile e Federica Biscia (200 misti).

■ **VELA, [illegible] LUNA ROSSA.** Luna Rossa ha vinto la regata di ieri della classe Coppa America del campionati del mondo, superando la barca inglese Idaten.

TailorMade.
Il programma Lancia di acquisto su misura.

www.buy@lancia.com

Solo fino al 31 agosto, lire 3.000.000 di supervalutazione del vostro usato, anche se vale zero*.
In più: • Anticipo zero e prima rata ad ottobre Formula Sava** • Assistenza stradale gratuita con Targa Assistance • Servizio Targa Info Touring gratuito per tre mesi

E' un'offerta delle Concessionarie Lancia del Piemonte, della Liguria e della Valle d'Aosta.

LANCIA
Il Granturismo

* Offerta valida in caso di rivalutazione del vostro usato anche se vale zero a rispetto alle quotazioni ed ai parametri ufficiali di Quattroruote per vetture fino a 1.3 cc. ** Esempio Formula su Musa Lancia Y elaborato su L. 19.808.000 pari a € 10.240 (Prezzo chiavi in mano esclusa I.P.T.) 3 milioni di supervalutazione usato - Anticipo zero - Importo finanziato L. 19.808.000 - 35 rate da 436.545 - Ultima rata finale L. 5.662.500 - tan 11,00% taeg 12,46% - spese gestione pratica 250.000 - bollo - Salvo approvazione Sava. Offerta valida solo per vetture disponibili in rete.

SPAZIO APERTI

Gli avvisi si ordinano presso: **TORINO**, via XX Settembre 17 - via Mulenco 35, tel. 0506211 **MILANO**, via G. Carducci 29, tel. 24424611. **ALESSANDRIA**, via Carroli 50, tel. 445522 **AOSTA**, piazza Chanoux 29/A, tel. 231424 **ASTI**, corso Dante 60, tel. 351071 **BARI**, via Amendola 166/5, tel. 5410111 **BIELLA**, viale Roma 6, tel. 1908212 **BOLOGNA**, via Amendola 13/4, tel. 35.35.11 **CAGLIARI**, via Navarra 34, tel. 40581 **CASALE MONFERRATO**, via Cavour 3, tel. 452164 **CATANIA**, corso Sicilia 37/43, tel. 7536311 **CATANZARO**, via Al Fiera 78, tel. 7A0090-326429 **COSENZA**, via Monte Santo 39, tel. 73527 **CUNEO**, corso Giolitti 21bis, tel. 609122 **FIRENZE**, via Dino Compagni 40, tel. 5619291-570658 **GENOVA**, via G. B. Arnaldo 2 100, tel. 532701 **GOZZANO**, via Cavour 43, tel. 0322/30 **IMPERIA**, via Alberti 10, tel. 0183/271373 **LECCE**, via Templari 67, tel. 314185 **MESSINA**, via U. Bonino 15/c, tel. 2936551 **NAPOLI**, via A. Gallotti 31, tel. 5788111 **NOVARA**, via Gaudenzio Fa, tel. 33301 **PALERMO**, via Mariano D'A, tel. 6754711 **PERUGIA**, via Cesare Battisti 10, tel. 0755150 **REGGIO CALABRIA**, via Sbarre Centrali 19, tel. 34578-94478 **ROMA**, via Clodia Flaminia 19, tel. 3609011 **SANREMO**, via Roma 176, tel. 571555-501556 **SAVONA**, piazza Vittorio Ve 5, tel. 841182 **VERCELLI**, via Viora 49, tel. 2920755 ufficio privato sulla corrispondenza della **Publikompass S.p.A.** Concessionaria esclusiva per la raccolta per corrispondenza inserzioni sincrone di **Publikompass S.p.A.**, corso Massimo d'Azeglio 60 - 10126 Torino. Il prezzo delle inserzioni deve essere corrisposto anticipatamente per contanti o vaglia. Esso come da tariffa della Rubrica non soggetti alla provvigione del 15% e quelli non previsti dalla tariffa per la Rubrica non soggetti alla provvigione del 15% speciale.

PREZZI A PAROLA DELLE RUBRICHE
IVA ESCLUSA

1. **Affari e Capitali,**
2. **Attività Commerciali,**
3. **Immobiliare Vendita,**
4. **Immobiliare Acquisto**

Euro 2,48(L. 4.803)

5. **Lavoro Offerte**
6. **Attività Offerta**
7. **Attività Domanda**
8. **Autoveicoli**
9. **Viaggi e Vacanze**
10. **Matrimoniali**
11. **Investigazioni**
12. **Varie**

Euro 2,27(L. 4.395)

13. **Lavoro Domanda**

- operai, autisti, fattorini, personale pubblici esercizi, impiegati, personale d'ufficio, tecnici, vari, (i dati forniti nell'inserzione, scrittura, impressione e lettura)

Euro 0,80 (L. 1.549)

- tecnici

Euro 1,39 (L. 2.691)

- altri domestici

Euro 2,27 (L. 4.395)

Avete un'attività, dati fisici o cercate il coniuge ideale? Inserite un annuncio nella rubrica **Matrimoniali**.

Se una **[illegible]** stipendia con **l'ASCOM TORINO**, è possibile ordinare gli annunci presso tutte le sedi Ascom nel territorio di Torino e provincia.

Per una speciale **[illegible]** intervenuta con l'**ISTITUTO BANCARIO SAN PAOLO DI TORINO** e con la Banca C.R.T. gli avvisi possono essere ordinati presso tutte le Sedi e Dipendenze di tutte queste Banche esistenti in Italia.

Affari e capitali

A. FINANZIAMENTI immediati a tutti anche ipotecariamente. A prefinitura di tutte le richieste di fatto. Istruzione gratuita. Ente Compreso Direttamente Società Finanziaria UIC 4305. **PIESTITI** 011 581 7527 Corso Re Umberto 97

FINANZIAMENTI immediati importi L. 20.000.000 - L. 2.000.000.000 tutte categorie richiesti, anche piccole aziende. Garanzia 0014791 000 0000 Rogoredo n. 6000000 Lombardia

LA FONDAZIONE EUROPEA PER LA FORMAZIONE PROFESSIONALE
ricerca agenzie per l'organizzazione di business travel. Contattare entro il
31/08/2001
il n telefonico
[illegible]1.630.2222.

Attività [illegible]

NEGOZI E AZIENDE ACQUISTO / GERENZA

ACQUISTIAMO bar/tavola fredda attività, azienda ristorazione italiana para investitori esteri. Svizzera Tel 0041/91 690 1620

NEGOZI E AZIENDE [illegible] / GERENZA

BARDONECCHIA vendo pluriennale bar gelateria cafferia completamente attrezzato ottimi incassi dimostrabili personalmente. Affare imperdibile Tel 339 484 6430

SANREMO vendo bar chiusura annuale Possibilità acquisto tabacchi gioco lotto Ideale famiglia. Prezzo adeguato. Tel 335 668 5171

Lavoro offerte

[illegible] AUTISTI FATTORINI

SELLERIA zona [illegible] addetta/o cucitura su macchina per cucito industriale. Si richiede esperienza. Tel. 011 459.7545 - dal lunedì al venerdì dalle 9 alle 12.30 e dalle 14 alle 17

PERSONALE PUBBLICI ESERCIZI

ASSUMESI camerata/o max 35enne automunito/a, disponibilità buona esperienza vendita abbigliamento sportivo. Scrivere a Publikompass 6823 - 10100 Torino

IMPIEGATI

AGENZIA selezionerà per primario loro operatore amministrativo anche primi esperienza. Dedicazioni esclusiva. Contatto immediato Tel 011.437 8074

AMBOSESSI 18 - 30enni, volonterosi per lavoro estivo turistico. Non indispensabile lingua. Anche prima esperienza. Telefonare Torino 011-669.8352 Genova 010 541 911

PERSONALE DOMESTICO BABY SITTER

CERCASI urgentemente max 45enne domestico/a fisso mensile e dormito/a/o, diritto, libero tra semana, inutile non automunito con patente buona, capace condurre no cani, niente lavori pesanti, indispensabile referenze, offriamo stipendio regolari referenze. Tel 333 632 7048

LAVORI VARI E PART TIME

MAI un'ora compresa tra + 30 e + 60 alla vostra disposizione compatibile con il vostro del lavoro vi un ambiente davvero giovane completo? Il call center fa per te!!! Allianza assicurazioni assicura 10 operatori/trici di telemarketing dotati di ottima dialettica grinta decisione a lavoro per obiettivi e disponibili part-time a tempo pieno. Offriamo ragazze centrale nazionale di collaborazione ci arricchisce e contestualmente fisso più incentivi e gratificanti cerca a contenuto in un ambiente stimolante professionale. Sede in possesso dei requisiti richiesti per tale colloquio no 011 517 5488

[illegible]NET SPA società di lavoro temporaneo ricerca per importante azienda cliente 25 operatori/trici telefonici addetti al telemarketing, nel settore telecomunicazioni. Preferibile esperienza. Disponibilità al part time max ottima conoscenza lingua inglese. Telefonare allo 011 517 1098 o inviare fax 011 517 1885 citando il Rif. TO.TELE.01

AGENTI E RAPPRESENTANTI

A. AGENZIA Generale di Agenzia Tecnico-ricerca 3 forti venditori/trici capaci vendite private consumatore per attività organizzata con gruppo notevole giovane ed appuntamento importante guadagni Camera Tel 011 650.3901

CERCHI un lavoro gratificante? Con possibilità di carriera? Diventa lavoro come agente o procacciatore/trice con capacità di [illegible], possibilità [illegible] . E 6.000.000 mensili per zone: Torino - Asti - Biella - Novara e Vercelli. Ambosesso contattare 348.705.2840 o fax 011 221 1790

[illegible] DOMANDE

LAVORI VARI E PART TIME

AGENZIE pulizie stradicano, referenziato, operosità, giovanissimo, ottima conoscenza lingua italiana, offresi per assistenza notturna ad anziani anche sabato e domenica. Tel 011.696.4553 oppure 339-489.7077.

Immobiliare vendita

TORINO CITTA'

A.A. TOSCANO SPA piazza Castello ristrutturato soggiorno angolo cottura camere 2 camere bagno balconi lavanderia invetriata E 365.000.000 (705/01) Tel. 011 561 3050

A.A. TOSCANO SPA via Andrea Doria ristrutturato soggiorno angolo cottura camere bagno E 214.000.000 (293/01). Tel. 011 561 3050 [illegible] ghappotessera 4

A.A. [illegible] SPA via Pacchiotti mansarda ristrutturata ingresso soft camera angolo cottura bagno E 155.000.000 (234/01). Tel. 011 561 3050 www.gruppotessera.it

A. VIA VELA piano alto ristrutturato con stufa soggiorno 2 camere cucina 2 bagni Condabile 011 382 8650

ADIACENTE corso Montevecchio in bella casa piano alto ristrutturato appartamento mq 200 perfettamente rifinito. Box. Lucrativi Vola 011 436 1395

ADIACENTE piazza Castello in elegante palazzo d'epoca appartamento ristrutturato mq 140 Lucrativi Vola 011.436 1395

ADIACENZE Istituto stazione splendida panoramica ingresso soggiorno 2 camere cucina 2 bagni parlamini Casabase 011.382.8650

BIMAR corso Palermo libero camera cucina bagno E 92.000.000 pagabile con atto pubblico Tel 011 43 591

BIMAR Porta Nuova adiacenze posto di ristoro 2 camere finestre cucinino bagno ingresso Tel. 011 43 591

BIMAR via Vagnone in casa d'epoca completamente ristrutturata ultimi appartamenti pagamenti box Tel 011 43 591

CHIUSANO & C [illegible] in Crocetta di Montgrisa, ristorante camere, studio casa privata, terrazzo mq [illegible] box auto. Tel 011 668 2858

CHIUSANO & C [illegible] piazza Carlo Felice panoramicissimo ristrutturatissimo pluricamere di salone - pranzo - 3/4 camere, cucina, triple servizi, volendo due posti auto coperti Tel. 011 508 2858

[illegible] ampio; luminoso ristrutturato signorile cucina, camini, ingresso E 9.000.000 più E 1.450.000 cielo mobili Tel 011 701 253

[illegible] & [illegible] 011 741 3974 libero corso Francia (Lingotto) ottimo stato piano alto, splendida vista, ingresso, salone 2 camere 1 di cui una divisibile cucina abitabile doppi servizi, ripostiglio 4 balconi cantina E 460.000.000

FAILLA & BERTINETTO 011.741.3974 libero corso Solaristampi - via Cordova piano alto ristrutturato, ingresso salone 2 camere cucina abitabile 2 servizi, balconi E 450.000.000 Valentino box

FAILLA & BERTINETTO 011.741.3974 libero in bella casa zona tranquilla presso piazza Reale ristrutturato soleggiato 3 camere cucina doppio Valentino box

LUCIANA VOLA 011.436.1395 corso Matteotti in elegante palazzo ristrutturato appartamento mq 350 Feudale d'epoca. Soffitti altissimi. Box

[illegible] PUNTO AFFILIATO adiacenze corso Montegrappa living su splendido [illegible] cucina balcone cantina E [illegible].000 (Rif. 44/01) Tel 011 773.2213

TOSCANO PUNTO AFFILIATO adiacenze corso Tassoni soggiorno 2 camere cucina bagno balcone cantina, soffitta E 269.000.000 (Rif. 9/01) Tel 011 773.2213

TOSCANO PUNTO AFFILIATO [illegible] Montegrappa salone 2 camere cucina cameretta cabina box E 680.000.000 (Rif 27/01). Tel. 011.773.2213

TOSCANO PUNTO AFFILIATO corso Montegrappa ristrutturato 2 camere cucina bagno balconi cantina E 209.000.00 (Rif. 39/01). Tel. 011 773 2213

TOSCANO PUNTO AFFILIATO corso Svizzera ingresso 2 camere cucina bagno ammobiliato balconi E 170.000.000 (Rif. 269/01). Tel 011 773.2213

TOSCANO PUNTO [illegible] piazza Carignano panoramico 2 camere finestre cucinino bagno balconi cantina E 225.000.000 (Rif. 35/01) Tel 011 773.2213

TOSCANO PUNTO AFFILIATO via Bavena camera finestre cucinino bagno ripostiglio balconi cantina E 125.000.000 (Rif. 37/01) Tel. 011 773.2213

TOSCANO PUNTO AFFILIATO via Capelli cucina 2 camere bagno 2 balconi cantina E 145.000.000 (Rif. 30/01) Tel 011 773 2213

ZONA splendido Crocetta vendesi 1° piano 4 camere salone, cucina, doppi servizi, grande soffitta, grande cantina E 750.000.000. Sima Immobiliare 011.883.4301 (telefonare dal 27 agosto

[illegible] PROVINCIA

CHIUSANO & C. Moncalieri, libero, ingresso, due camere, tinello, cucinotto, servizi, cantina Tel 011 568 9858

PINO TORINESE in edificio nella ristrutturato splendido appartamento di 150 mq posto auto e accessori. Possibile di prego. Tel 011 542 3931

PORINO (Moncalieri) grazioseissima villa semindipendente con giardino privato, bellissimo contesto. Ottima rifinitura. Mutuo garantito Tel 011 701 853

PORINO (Moncalieri) graziosissima villa semindipendente con giardino privato, bellissimo contesto. Ottima rifinitura. Mutuo garantito Tel 011 701 853

RIVALTA collinare piccolissima ristrutturazione con prato condominio giochi e vista varia indipendente ottimo progetto lanciare E. Chiabrio [illegible] 5094

[illegible] villaggio Aurora splendida villa con ampio giardino pianissimo box terrazzino cantina Bimar 011 43 591

VENARIA adiacente centro comunicazioni Parlati di bella casa panoramica adiacenze no 2 [illegible] camere bagni Via Gardino Luciana [illegible] 1 436 1395

Piemonte

BUTTIGLIERA D'ASTI villa indipendente, con circa 1.200 mq di terreno privato. Ristrutturata, da vedere Tel 011 701 853.

Valli d'Aosta

CERVINIA Valtournenche - Zermatt. Palazzo adiacenze impianti vendesi appartamento di caratteristica doppi alla piste. E 155.000.000 Tel. 030 914 0277

[illegible] panorama da cartolina, tipica ristrutturazione montana, panicati mansarda vista Montecervino E 98.000.000 trattabile. E 600.000 mensili Tel 030 991 4698

Liguria

ALASSIO, splendido bilocale fronte mare, ristrutturato, arredato, tetto nuovo, vista impagabile. Vendesi irrefutabile Parlo Casa 0182.645.447 - 338 278.0481 / 2.

BORGIO VEREZZI nuova costruzione villa mini appartamenti varie metrature termoautonomi giardino terrazze predisposti box posti parcheggi Studiobre 019.612.643

IMPERIA nuova villa unifamiliare mq 1 del mare Mq 1.000 terreno, bella vista mare. E 350.000.000 Tel. 339.250.5094.

PIETRA LIGURE bilocale arredato vista mare arredo moderno E 220.000.000 Caso di Piotra 019 629 5234

SANREMO, spazioso (140 [illegible] circa), ristrutturato, vista mare, centralissimo, ampio garage. E. 790.000.000 Tel. 011 701.053 - 335 425 841

SANREMO, spazioso (140 mq circa), ristrutturato, vista mare, centralissimo, ampio garage. E. 790.000.000 [illegible]. 011 701.853 - 335.525.8411.

SPOTORNO 80 mt mare monolocale ottimo investimento Affitato Fondocasa 019.741 5002

Costa Azzurra

A. ISIT 800.140.420 Juan les Pins splendide palazzina angolare, posizione tranquilla, alloggi con terrazze vista mare, 30 mt spiagge, mono da E 120.000.000, bilo da E 195.000.000, trilo da E 250.000.000 www.isit-immo.it

A. ISIT 800.140.420 Nizza in palazzino in stile Nizzarda, 500 mt mare splendido bilocale 5° ultimo piano, soleggiato E 181.000.000 Foto e dettagli www.isit-immo.it

A. ISIT 800.140.420 Nizza splendido bilocale mansardato con caratteristica vista sul porto E 145.000.000 Foto e dettagli www.isit-immo.it

A. ISIT 800.140.420 Nizza bilocale completamente ristrutturato, in stabile signorile, 50 mt mare, piano alto, parlofonico, E 238.000.000 Foto e dettagli www.isit-immo.it

[illegible] 800.140.420 Villeneuve Loubet in piccola palazzina sul mare, splendida posizione, bilocale con bella terrazza E 230.000.000 www.isit-immo.it

A. MEDIEM 800.169.223 Menton nuova realizzazione, bilocali da E 163.000.000 bilocali da E 237.000.000.

AFFARE Cannes Croisette Carlton lavoriamo appartamenti arredati, vacanza / investimento elevata redditività locations Prezzo affare. Italgest 848.842.842.

AFFARE Cap d'Antibes a due passi dalla famosa spiaggia della Garoupe, nella zona più prestigiosa ed esclusiva, frequentata dai VIP di tutto il mondo proponiamo appartamenti piccoli con splendida vista mare Opportunità da non perdere! Prezzo affare. Italgest 848.842.842

AFFARE Cap Martin lato Montecarlo prestigiosa residenza in villa, grandissima terrazza, piscina vista mare mozzafiato, Affare non perdere! Italgest 848.842.842.

AFFARE Juan les Pins adiacenze appartamenti nuovi splendida residenza [illegible] mare piscina privata, giardini da E 33.000.000 più piccoli rata Italgest 848.842.842

[illegible] Mentone mare, ultimi appartamenti contrati del 20% in vitta del '900, posizione splendida, prezzo affare. Affittatevi! Italgest 848 842 842

AFFARE Nizza [illegible] ideale investimento, appartamenti nuovi [illegible] mare, a partire da E 17.200.000 più piccola rata Italgest 848 842 842

AREA CASA 0182.555.627 Antibes vicino mare zona residenziale bilocale terrazza vendesi contratti affare E 158.000.000

AREA CASA 0182 555 627 Menton attico vicino mare nuovi bilocali ampie terrazze vendesi giardino, parking E 146.000.000

AREA CASA 0182.555.627 Nizza adiacenze nuovi contemporaneo appartamenti, ultime rimaste E [illegible].000 [illegible] garantita 5%

AREA CASA 0182.565 627 Nizza zona [illegible] nuovi appartamenti [illegible] di pregio impiantistica da E 115.000.000.

INTERIM 011.698 702 / +39.335 280.081 Nizza a 150 mt dal mare monolocale signorile monitor/videocitofoni da E 88.000.000 Possibilità affitto garantito.

NIZZA contrassima grupo bilocale completamente ristrutturato a pochi passi dal mare E 210.000.000. Bimar 011.43.591 - 60[illegible]3.309

NIZZA 200 mt mare nuovi parlofono monolocali E 127.000.000, bilocali E 206.000.000 affitto garantito Esclusive Immobi 0184 501.379

Locali [illegible] capannoni

S[illegible] vendo/affitto negozio mq 38 totalmente ristrutturato e nuovo avviato da elettrico piccolo apparato cucina E 105.000.000. Tel. 330-484.0430.

TOSCANO PUNTO AFFILIATO corso Francia locale commerciale 50 mq bagno interno cantina E 120.000.000. (Rif 31/01) tel. 011.773.2213.

Immobiliare acquisto

TORINO CITTA'

ALLOGGIO piccolo signorile in vendita per investimento (meglio bilocale anche mansardato) pagamento contanti no perditempo. Sig. [illegible] 01[illegible]

RICERCHIAMO urgentemente per nostra clientela appartamenti 1 - 2 camere (quello cercano massima valutazione Bimar 011.43.591

[illegible]

BARDONECCHIA cerchiamo alloggi in vendita per nostra selezionata clientela. Garantiamo pagamento contanti sino entro 60 giorni. Immobiliare Europa Srl 0122.992.232.

Affitti offerti

TORINO CITTA'

A.A. CASAFFITTI appartamento su due livelli zona Crimea salone 4 camere studio 3 servizi, terrazzo box auto. Tel. 011 593.001

A.A. CASAFFITTI viale XXV Aprile villa indipendente salone studio 3 camere cucina 3 servizi taverna giardino Tel 011 593 001

BIMAR via Ventimiglia splendido mansardato, salone cucinetta camera bagno signorile arredato E [illegible] Tel 011 43 591

[illegible]A MARIA TERESA piano alto, bilocale parzialmente arredato. Terrazzino Luciano Vola 011 436 1555.

PIEMONTE

BRONCERO canale ultimo periodo estivo o annuale due stanze, cucina, servizio. Telefonare ore pasto 349.746.0107

[illegible]

BORGHETTO ultimo bilocali disponibili giorni agosto E 500.000 - E 1.200.000, settembre E 400.000 - E 800.000 (compreso spese agenzia) Edilcenter 0182.970.186.

LAIGUEGLIA attico vista golfo ultimo settembre, 3 posti letto, doppi servizi terrazzo. Tel 347.315.8392.

LOCALI [illegible] CAPANNONI

PIANEZZA capannone industriale con impianti mq 3300 ampia area interna [illegible] da tangenziale Alpiana Verna 335.701.2332

Affitti domandi

TORINO CITTA'

MULTINAZIONALE americana [illegible] affittasi/appartamento in zona centro o precollina Moncalieri vuoto, signorile con giardino/terrazzo. Comunicare offerte ufficio stampa C.A. 011.500.7670 - 335.640.8645 signora Clelia.

[illegible] urgentemente [illegible] mani varie metrature vuoti ed arredati per nostra selezionata [illegible]. Bimar 011.43.591.

STATUNITENSE, [illegible] [illegible] Multinazionale, ricerca elegante appartamento / villa, disponibile subito, zona signorile. Rivolgersi A. C. 335.686.3955

Autoveicoli

[illegible]MO urgente auto, fuoristrada, furgoni, massima valutazione, pagamento immediato contanti, permuta. Corso Marcelliano 310, Torino. Tel 011.661.1370 - 335 619 2718

Viaggi e vacanze

[illegible] PENSIONI RESIDENCES

A Finale Hotel Santamaria ** ambiente confortevole mare a scelta camere con servizi parcheggio Settembre E 70.000

[illegible] mare. In complesso, disponibili a immediata bungalows cabine albergo, prezzi interessanti per famiglie Tel 0182 85 770 - 0182 683 213

BELLARIA Igea Marina Hotel Cinzia ** - Via Flauto, 33 Tel. 0541/331 421 Ottimissima famiglie 50% terzo/quarto pensione. 40 metri mare, specialità cucina pesce. Dancing, biciclette. Agosto [illegible]. Settembre 50 000/56 000

CATTOLICA - Vacanze 50% Hotel Elite **** - Piscina panoramica, idromassaggio. Aria condizionata. 30 metri mare - Camere ogni comfort. Parcheggio, biciclette. Miniclub in spiaggia. Menu a scelta, specialità marinare, buffets. Agosto 85.000, settembri 68.000 - 65.000 - Tennis - quarto persona 50% - Tel 0541/962.168.

DIANO MARINA Alpa Hotel *** 0183.497.011 rinnovato famigliare parcheggio piscina ultimi menù, camere TV, servizi. Serviamo bambini. Disponibilità dal 25 agosto.

DIANO MARINA Hotel Metropol 0183.495.545, camere con balcone vista mare Tv, parcheggio, piscina, colazione buffet.

DIANO MARINA Hotel Riviera 0183.496.474 bordo passeggiata mare, servizi, Tv, Scelta menu con pesce ogni giorno. Prezzi speciali

FINALE LIGURE albergo Villa Nina giardino 200 mt mare pensione completa settembre E 55.000 Tel. 019.601.880.

LOANO Albergo Solemare 019/669.677. centrale, tv, vicino mare, cucina curata, famiglie Agosto Lire 82.000/76.000 - settembre 63.000.

RIMINI - [illegible] Maria Semma *** - 0541/26.763 - Ristorante mare, dancevalo 200 Camere tv Vari buffets. Offerte[illegible]: agosto da 85.000, settembre bevande gratis da 59.000.

[illegible]NI, Torre Pedrera, Hotel Margaret 0541/721.205 Prima linea sul mare, parcheggio, ampio soggiorno, accogliente, bar, doppio menu buffet colazione/cena/verdure Orientalma 20 - 31 Agosto 60.000. Settembre 50.000 Piano famiglia. Spiaggia al piano.

[illegible] Torpedorra - Hotel Riccardi - tel 0541/700 182 - Sul mare, centralissimo Ambiente accogliente, ampia terrazza sulla passeggiata. Sala tv, parcheggio. Cucina casalinga, menù scelta, buffet vari dolci. Offertissima settembre: 48.000 - 50.000 Bambino gratis

RIVIERA del Fiori - [illegible] a Diano Marina. Consorzio Turistico, www.diano2000.com, fax 0183.720 042, vallarpol

SARDEGNA, sul mare ultimi appartamenti dal 22/ 29 agosto. Settembre da E 590.000 tutto compreso. Biglietti con auto. Mare in 0182.31 456, completo servizi, listini, www.maridun.it

VARAZZE albergo Giolitto** agosto E 80.000 - E 70.000, week-end E 170.000. Tel 019.934.693 - www.albergogiolitto.

Matrimoniali

A.A. CENTRO AGENZIE MATRIMONIALI ASSOCIATE & AUTORIZZATE dal 1890 in cerca del giusto incontro nell'assoluta serietà. Amicizia - matrimonio. Via Giulio 3, angolo corso Vinzaglio - Torino Tel. 011.561 1056. Aperto agosto

A. [illegible], finalmente [illegible] bile, attuale, della casa e della famiglia, solo da troppo una cara persona e affettuosa [illegible] massimo 50enne, scopo [illegible] Elena Monti Questioni di Cuore 011 506.0817.

A. ELEONORA [illegible], [illegible] compagnia cerca uomo che in coppia comprenda e ami, scopo matrimonio. Elena Monti Questioni di Cuore 011.[illegible]

A. LIDIA 43enne, splendida, occhi verdi e lunghissimi capelli corvini cerca [illegible] affascinante e non volgare, scopo matrimonio Elena Monti Questioni di Cuore 011.506.9817.

A. LUCA 55enne affermato chirurgo, distinto ed educato cerca [illegible] non importa l'età, ma eliminare la ratinola, scopo matrimonio. Elena Monti Questioni di Cuore 011.506.9817.

DOLCE signora vedova [illegible] affettuosa, scopo matrimonio. 011 AB59-50941 - Fermo Posta Borgaro 10071 (To)

NUBILE [illegible], carina e vitale, conoscerebbe [illegible] affidabile, [illegible] matrimonio. 011 AB3732866 - Fermo Posta Venaria 10078 (To)

Varie

A.A. GIOIELLERIA M.C. 011.334.832 acquista ora, argenteria, monete, gioielli in contanti Corso Peschiera 193 Torino.

A. ALBA GIOIELLI 011.329.002 compra oro argento preziosi trancebolli numismatica. Max valutazione Via [illegible] 85.

A. OREFICERIA GE.MA 011.650.2212 acquista: oro, argenterie, monete, preziosi, orologi Via Madama Cristina 42

PINEROLO

Alla Biblioteca civica «Alliaudi» con oltre 230 mila volumi per tutti

Dal 1868 ad oggi la Biblioteca Civica «Alliaudi» di Pinerolo ha acquisito oltre 230.500 volumi e sicuramente fra questi c'è il vostro libro preferito. Per diffondere maggiormente la cultura, la Biblioteca pinerolese ha allestito uno stand all'interno della Rassegna dell'Artigianato, dove sarà possibile ottenere informazioni su questo importante servizio. Tutti i pinerolesi e i residenti dei comuni vicini possono iscriversi gratuitamente a partire dai 14 anni. È possibile trovare qualunque genere di lettura. È attiva una postazione Internet il cui uso è gratuito ed è presente un archivio storico. La Biblioteca si trova in via Cesare Battisti 11 ed è aperta dal lunedì al venerdì dalle 8,05 alle 19,05 e il sabato dalle 8,05 alle 14. Per informazioni telefonare al numero: 0121/374505.

Natura e scienze a Palazzo Vittone Rare collezioni di fossili e minerali

Per gli amanti della natura da non perdere è una visita al Museo di Scienze Naturali, che ha la sede all'interno di Palazzo Vittone in piazza Vittorio Veneto 8, gestito dall'Associazione Naturalistica Pinerolese.
Nelle sue sale sono stati ricostruiti svariati ambienti botanici e zoologici e una sequenza che presenta l'evoluzione della vita terrestre. Di particolare interesse è la collezione micologica e i numerosi campioni di minerali, oltre alle vetrine dedicate a mammiferi ed uccelli della pinerolese. Sono possibili visite guidate su prenotazione. Orario di apertura: feriali 17,30 alle 23 e festivi dalle 10 alle 23. Per informazioni telefonare al 0121-76211.

Li Troubaires de Coumboscuro questa sera ricordano De André

Grande concerto questa sera, un evento in appoggio alla Fiera dell'Artigianato: nella piazza del Duomo l'Assessorato alla Cultura della città di Pinerolo ha organizzato una serata musicale con Li Troubaires De Coumbo Scuro, con la voce Andrea Parodi (ex voce solista della formazione sarda Tazenda). Il gruppo proporrà uno spettacolo di grande suggestione: i canti della Provenza, della Sardegna, le lingue e i suoni del sud Europa riempiranno piazza San Donato.
Nel repertorio numerose canzoni di Fabrizio De André. Questo concerto è l'unico che il gruppo terrà in Piemonte.
I sei musicisti presentano un repertorio che tratta storie quotidiane di emigrazione e interculturalità.

REGIONE PIEMONTE
www.regione.piemonte.it

«Le Olimpiadi come sviluppo per gli artigiani»

Il sindaco di Sestriere: coinvolgeremo le imprese della zona

PINEROLO

Da più parti arrivano indicazioni che individuano nell'artigianato qualificato dei servizi un settore in grado di offrire posti di lavoro. Confortanti i dati della Regione, che sintetizzano un quadro incoraggiante. Ma soprattutto con attenzione si guarda ai Giochi Olimpici del 2006, che al di là del puro evento sportivo, dovranno creare occupazione, prima per la realizzazione delle opere, poi per i servizi e le infrastrutture. A che punto sono i progetti, quando si vedranno i primi cantieri? Da qui al 2006 mancano poco più di cinque anni, ma tenendo conto che alcuni interventi, specialmente quelli in montagna sulle strade di comunicazione devono essere fatti solo con la bella stagione, rimangono solo poco più di due anni e mezzo. Francesco Jaymo, sindaco di Sestriere, importante comune capofila, nella sua agenda degli appuntamenti tutti i giorni ha un incontro fissato in vista delle prossime Olimpiadi. «Tutto il progetto è stato rivisitato da un'apposita commissione che ha dovuto valutare l'impatto strategico ambientale, - spiega il sindaco - individuando criticità nelle opere e adottando quindi interventi di mitigazione». In Val Chisone ad esempio uno dei progetti che aveva destato maggiori perplessità era stata la costruzione del trampolino per il salto in Val Troncea. Continua Jaymo: «Sui progetti che riguardano la montagna siamo a buon punto, sono quasi terminati gli studi per la definizione della specifica dei progetti e la primavera si potranno aprire i primi cantieri». Ma gli imprenditori locali temono di non essere coinvolti in questi programmi di sviluppo e di vedersi passare sulla statale 23 tir, mezzi meccanici, squadre di operai che arrivano da lontano. «Avremo due categorie di appalti - continua il sindaco - certamente alcuni di questi, quelli di maggior entità e che superano come importo determinata soglia europea, vedranno impegnate grosse aziende, ma esistono anche tanti progetti minori, divisi per piccoli lotti, che vedranno la partecipazione delle imprese artigiane della zona, che dovranno essere però puntuali nella esecuzione dei lavori e professionalmente preparate all'evento». Ma spenta la fiamma olimpica, quale futuro ci sarà per l'artigianato? «L'abbiamo sempre detto, le Olimpiadi non devono essere un punto di arrivo, ma un trampolino per il futuro di queste valli. Quel grande patrimonio costituito dalle seconde case e dai posti letto a rotazione rappresenterà la principale fonte di lavoro per gli artigiani che, organizzati in consorzi o cooperative, dovranno essere in grado di offrire tutta una serie di servizi, dalla custodia, alla pulizia, alla manutenzione degli stabili». Aggiunge l'onorevole Rinaldo Bontempi, vicepresidente del Toroc: «Vinceremo anche l'altra olimpiade, quella che riguarda lo sviluppo della zona solo se sapremo trasformare l'evento straordinario in ordinaria politica del territorio e per salire su quest'altro podio serviranno tutte le forze locali, all'artigianato spetta il compito di competere per cultura, qualità, tradizione, ma anche professionalità».

> L'onorevole Bontempi «Trasformeremo l'evento in politica del territorio ogni settore deve competere con professionalità»

Il nuovo volto dell'artigianato da uno studio dell'Osservatorio della Regione

Nelle officine con Internet ed e-mail

PINEROLO

La mostra dell'artigianato non è solo una rassegna sulle attività operanti sul territorio ma anche l'occasione per osservare e studiare un mercato in trasformazione, fatto di tradizioni ma anche di innovazione. Nell'economia del pinerolese l'artigianato costituisce un importante segmento economico. I dati precisi per inquadrare questo settore produttivo arrivano da uno studio dell'Osservatorio Regionale, un'analisi attenta che disegna il profilo dell'artigiano. Luci ed ombre sono presenti anche in questo settore, che stando alle statistiche, ha una scarsa propensione per gli investimenti che vengono fatti soprattutto per rinnovare le attrezzature esistenti. Solo il 12% investe i propri guadagni per l'innovazione.
Tra questi a registrare il livello più basso sono le imprese edili (5,6%), mentre si trovano i valori più elevati tra i servizi alle imprese e le «altre industrie».
Il 78% delle aziende artigiane piemontesi opera con la forma giuridica di ditta individuale. Solamente il 40% delle aziende artigiane ha dipendenti, di cui l'80% ne ha mediamente tre. Le strutture operative più solide si trovano nel settore manifatturiero in cui quasi il 20% delle imprese ha più di 5 addetti e qui solo un terzo opera con il solo titolare.
Il fatturato medio è di circa 200 milioni di lire, poco più del 10% delle imprese dichiara un fatturato superiore a 500 milioni. Il mondo della comunicazione in questo settore gioca un ruolo importante fra i giovani: in particolare i comparti relativi ad informatica e pubblicità, sono attività in forte espansione: nel 2000 sono cresciuti del 9,4% il che si è tradotto in 104 posti di lavoro. Le tecnologie informatiche, la grafica a computer, lo studio di nuovi siti Internet hanno certamente aiutato la crescita di questo moderno artigianato. Se tutti oggi hanno il fax e molti usano le e-mail, nei prossimi anni non vi sarà azienda senza il proprio sito Internet. I padri di questi artigiani del micro chip operano invece nelle riparazioni e nella manifattura leggera; d'altra parte il 35% delle aziende è attiva da prima del 1980, con una punta massima del 46% nel settore delle riparazioni. Con questi dati regionali è possibile costruire un «identikit» dell'artigiano piemontese, emerge prevalentemente una figura di sesso maschile (84,9%), di età compresa tra 40 e 49 anni (30%). La presenza femminile è maggiormente impegnata nei servizi. Ma l'artigiano piemontese per svolgere la propria attività cerca lavoro anche fuori dalla sua zona di residenza?
No. Prevalentemente infatti preferisce operare su una rete corta di mercato, il 35% delle imprese esaurisce infatti l'attività in ambito comunale, percentuale che sale al 78% nei servizi alle persone e al 50% nelle riparazioni. Un ulteriore 43% supera l'ambito provinciale, solo il 15% opera a scala regionale e la percentuale scende ancora di più, fino al 7%, per quegli artigiani che lavorano invece in ambito prevalentemente nazionale: in questi due ultimi casi si tratta delle industrie manifatturiere varie e dei trasporti. Solo il 4% delle imprese ha esportato o effettuato attività produttive per clienti esteri, in prevalenza presso il mercato europeo, che rappresenta l'orizzonte a cui vengono destinate principalmente, con l'80%, le esportazioni dell'artigianato piemontese. I settori maggiormente orientati all'export il manifatturiero con l'8,4% delle imprese che esportano, in particolare la manifattura varia (11,4%), e, nei servizi, i trasporti (9,9%).
Sulla scorta di questi dati si possono individuare le linee future sulle quali dovrà indirizzarsi il neo artigiano: grande specializzazione, propensione per gli investimenti e soprattutto confidenza con le nuove tecnologie e capacità di imporsi anche al di là dei confini della propria città.

Artigiani col computer anche nelle officine

VOTA LA NUOVA VELA DELLA MANIFESTAZIONE DELL'ARTIGIANATO

La Expo Fenulli sarà più disponibile per la mostra mercato.

L'amministrazione comunale sta cercando una nuova sistemazione e chiede l'opinione dei pinerolesi.

Segnate con una croce quale preferite e consegnate il coupon allo stand comunicazione - stampa - web - tv

- **CAVALLERIZZA CAPRILLI** ☐
- **PIAZZA D'ARMI** ☐
- **PIAZZA VITTORIO VENETO** ☐
- **LOCALI EX MASCALCIA (viale Mamiani)** ☐

La preferenza potrà essere espressa anche sul sito www.caprilli.com

GIORNO PER GIORNO
Spettacoli e concerti si terranno in piazza San Donato, mentre i convegni (escluso quello di martedì) nello «Spazio Incontri» di Expo Fenulli. Tutti gli ingressi gratuiti.

OGGI
21,15: Li Troubaires De Coumboscuro e Andrea Parodi in «Provenza - Sardegna lingue e suoni dell'Europa del Sud»

DOMANI
21,15: orchestra spettacolo Lucy Stella in: «Di tutto per tutti, musica di ieri e di oggi» ballo liscio e revival

MARTEDÌ 28
10,30: Congresso all'Istituto Sumi in via Cesare Battisti, 6 a Pinerolo sul tema: «Lo sviluppo dell'artigianato di servizi», relatore l'assessore regionale Giovanni Carlo Cavallera.
16,30: incontro della banca San Paolo Imi sul tema: «Parliamo di Euro».

MERCOLEDÌ 29
18,30, incontro con la banca Crt sul tema: «Parliamo di Euro»
21,15: Madame in concerto - Gruppo rock-pop prodotto da Madasdo (Africa Unite) e Carlo Rossi, collaborazione con Posse (Cd sfumature/Sub Remix)

GIOVEDÌ 30
18,30, presentazione della II edizione de «le pagine di Pinerolo e circondario», filo diretto con gli Artigiani»
18,45: incontro con la banca di Roma sul tema: «Parliamo di Euro»
20,30: incontro con la banca Bipiemme sul tema: «Parliamo di Euro»
21,15: dalla trasmissione tv Zelig: Flavio Oreglio in «Ridendo e Sferzando»

VENERDÌ 31
20,30: presentazione della spedizione alpinistica al Kedar Dome del Caucaso di Pinerolo
21,15: il teatro cantato di Graziella De Vita - presentazione del libro e cd dell'artista.

SABATO 1° SETTEMBRE
21,15: Quintetango in «Le mirror des temps» - il tango argentino dagli albori ad Astor Piazzolla. Con i ballerini Flume Fontaine e Daniela Ghiglietti

DOMENICA 2
17: Convegno sul tema «Immagine» e pubblicazione del territorio da oggi al 2030: strategie e indirizzi, con Mercedes Bresso, presidente della Provincia di Torino
21,15: Cvm Big Band la storia della «Band» dal 900 ad oggi attraverso le più belle sfumature del jazz e dei suoi grandi compositori raccontata dai musicisti del maestro Alberto Mandarini, trombettista di Paolo Conte.

ORARI DELLA RASSEGNA
Sabato 25 dalle 18,30 alle 23; Domenica 26, lunedì 27 agosto e domenica 2 settembre dalle 11,00 alle 23. Dal 28 al 31 agosto: 17,30 alle 23,00
Sabato 1° settembre: 17,30-23
Informazioni: IAT di Pinerolo, Viale Giolitti, 7/9 tel. 0121. 795589.
www.artigianato-doc.com

REGIONE PIEMONTE
PROVINCIA DI TORINO

SCI...vola sulla neve delle olimpiadi!

Noi stiamo già pensando alla vostra vacanza bianca ... e voi?

Le nostre proposte:
Sestriere, per imparare lo sci o per perfezionare il proprio stile
Sauze d'Oulx, snowboard e vita notturna.
Claviere, mille attività per una vacanza speciale e una motoslitta per cenare in rifugio...
Cesana - Sansicario, sci estremo con guida alpina e fuoripista in cima alle montagne.
Bardonecchia, sci e cucina: ogni sera un ristorante diverso.
Pragelato, abbonamenti di 6 giorni con impianti di risalita, fondo, pattinaggio, visite, fiaccolata e serata naturalistica.
Prali, piste per tutti i livelli, due anelli di fondo e fuoripista.
Chiomonte, Pian del Frais, Coazze, Pian Neiretto:
lo sci a due passi dalla città!

Montagne doc
Il turismo delle valli di Susa, del Sangone e di Pinerolo

Per informazioni, uffici Montagnedoc:
IAT Pinerolo 0121/795589,
IAT Avigliana 011/9328650,
IAT Susa 0122/623866
www.montagnedoc.it
www.artigianato-doc.com

DIRE FARE ABITARE

APPARTAMENTI IN COSTRUZIONE

NIZZA OVEST
Ultima possibilità in complesso immobiliare con piscina, situato in posizione precollinare calma e tranquilla. Appartamenti ■ terrazze esposte a sud, vista mare, box auto.

NIZZA CIMIEZ
Palazzina di alto standing situata nella ■ più chic ■ ■. Solo undici privilegiati potranno godere di questa esclusiva opportunità. Appartamenti bi-trilocali ■ terrazze vista mare. Giardini privati, piscina.

NIZZA MONT-BORON
Residence in posizione privilegiata ■ vista sulla città e sul mare. Soluzioni abitative attentamente studiate per offrire il ■ comfort. Giardini privati, piscina.

CANNES CENTRO
Nuovo complesso immobiliare ■ pochi minuti dal mare. Rapporto qualità/prezzo eccezionale ■ soluzioni abitative personalizzabili e finiture accurate.

CANNES PALM BEACH
Complesso immobiliare in posizione eccezionale a pochi passi dal mare e dalle spiagge. Varie soluzioni abitative con finiture di altissimo livello, grandi terrazze, box auto.

ROQUEBRUNE
Piccola palazzina a soli 100mt. ■ ■. Varie soluzioni abitative con possibilità vista mare. Ampia scelta materiali, box auto interrati, giardini privati.
Bilocali e trilocali da Lire 220milioni

ANTIBES - JUAN LES PINS
LA VOSTRA CASA IN RIVA AL MARE

Complesso immobiliare in posizione eccezionale ■ pochi passi dalle spiagge, magnifica vista da Cap d'Antibes alle isole Lerins, piscina, giardini privati, parco. Disponibili bilocali ■ trilocali di varie metrature.

I NOSTRI UFFICI RIMANGONO APERTI TUTTO IL MESE DI AGOSTO, VI ASPETTIAMO!

NIZZA CENTRO
Prestigioso complesso immobiliare ■ soli mt.800 dal mare, nei pressi dell'Università. Soluzioni ideali per l'investimento.
■ da Lire 90.000.000
■ da Lire 120.000.000
Alte rendite locative

MENTONE
Ottima opportunità in complesso immobiliare ■ pochi minuti dal mare con tutti i servizi nelle immediate vicinanze. Appartamenti di ■ metrature e tipologie. Giardini privati, box auto nel sottosuolo.

Bilocali ■ ■ da Lire 150.000.000

APPARTAMENTI PRONTA CONSEGNA

MENTONE
Appartamento prestigioso di ampia metratura, centralissimo, ■ pochi metri dalle spiagge, vista mare, terrazzo, box auto.

CANNES
Splendida villetta disposta su ■ livelli, zona residenziale ■ cinque minuti ■ centro città. Posto auto, piscina.

CANNES CENTRO
A pochi minuti dalla Croisette ■ dalle spiagge, appartamento prestigioso, posizione angolare, ampio ■ luminoso terrazzo, box auto ■ cantina. Ottime condizioni.

CANNES
Zona residenziale, in residence di alto livello, trilocale angolare indipendente su ■ lati, ottima esposizione, circondato da un ampio giardino privato. Nuova costruzione. L.221milioni.

CANNES
In complesso immobiliare con piscina, a pochi minuti ■ mare, bilocale nuovo con giardino privato ■ L.140milioni.

■ ■
Eccezionale! Bilocale con terrazzo a soli mt.20 dal mare, ■ nuovo, ampio garage, L.195milioni.

JUAN LES PINS
A soli mt.400 dal mare ■ dalle spiagge, bilocale ampio in palazzina ■ altissimo livello.

VILLENEUVE LOUBET
In residence con piscina, bilocale di ampia metratura in perfette condizioni, cucina separata, giardino privato, posto auto.

MANDELIEU
Opportunità unica ■ residence nel verde. Bilocale attico, terrazzo ■ mq.80, veranda. Ottima condizioni.

■ ■ GARIBALDI
Ottima opportunità di investimento. Monolocale con terrazzino. Alta rendita locativa.

NIZZA ■
Ampio bilocale terrazzo con stupenda vista mare, residence prestigioso con piscina. Da vedere.

CANNES PALM BEACH
A mt.50 ■ mare, attico prestigioso nuovo con terrazzo di mq.60.

OFFERTA RIVIERA LIGURE

SANREMO
In residence con piscina, appartamento con vista mare panoramica ottimamente ritinto, luminosa terrazza. Box auto doppio, cantina.

LOANO
Splendide ville uni/bifamiliari ■ vista mare. A pochi minuti dal centro e dalle spiagge varie soluzioni abitative, ampi giardini. Pagamenti personalizzati.

ALBENGA
Complesso immobiliare a pochi minuti dal mare. Appartamenti ■ varie metrature, ampia scelta materiali, pagamenti personalizzati. Bilocali da L.160milioni.

B&B: le migliori soluzioni immobiliari in Riviera e Costa Azzurra. Consulenza finanziaria, assistenza post-vendita, gestione locativa ■ rivendita del Vostro immobile. Perché trovare soluzioni è il nostro lavoro, abitare sarà ■ Vostro piacere.

B&B®
BUILDING&BUSINESS

Volete affittare il Vostro immobile e non sapete a chi rivolgerVi? Contattateci, Vi offriamo un servizio altamente professionale e rendite locative ai massimi livelli di mercato.

10134 TORINO - CORSO UNIONE SOVIETICA 153/D - TEL. 011.30.40.981 R.A. - FAX 011.30.42.008 - E-MAIL: INFO@BIEBIMMO.IT

CARRIERA FINITA PER IL CAMPIONE AUSTRIACO DELLO SCI: «SPERO ALMENO DI POTER ANCORA CAMMINARE»

Il dramma dell'invincibile Maier

Schianto in moto, rischia di perdere una gamba

Carlo Coscia

Uno schianto nella notte, la moto che vola in fossato per la manovra errata dell'auto guidata da un pensionato tedesco di 73 anni, la carriera di Hermann Maier detto Herminator, l'ex muratore di Flachau diventato ricco e famoso sulle piste di sci, che si conclude drammaticamente per la frattura scomposta della gamba destra, una frattura aperta con schiacciamento e distruzione di pelle e muscoli, tanto che i sei medici che hanno operato per sette ore il re delle nevi all'ospedale di Salisburgo, effettuando fra l'altro un trapianto di pelle prelevata dal braccio, temono che una possibile infezione renda necessaria l'amputazione della gamba. Sono escluse complicazioni renali.

Povero Herminator. Secondo il dottor Arthur Trost, medico della nazionale austriaca, il ventottenne campione, due ori olimpici, due titoli mondiali, tre coppe del mondo e 41 vittorie in bacheca, si è risvegliato dopo l'intervento depresso e pessimista: «Non è il caso di pensare ad un suo ritorno in pista, ma se avrà di nuovo una gamba sana» ha detto il sanitario. «Vorrei almeno poter ancora camminare» ha detto lui. E il capo dell'equipe di chirurghi che ha compiuto il difficile intervento, dott. Alois Karlbauer, ha spiegato con aria sconsolata che nessuno, al momento, è in grado di dire se Maier potrà recuperare la piena integrità fisica.

Operato per sette ore da un'équipe di sei chirurghi nell'ospedale di Salisburgo per la frattura esposta di tibia e perone: pericolo di infezione e complicazioni renali

Hermann Maier detto Herminator ha 28 anni e ha vinto due ori olimpici due titoli mondiali, tre Coppe del Mondo: 41 i suoi successi in discesa, superG e gigante

Guidava una moto costruita su misura per lui lungo la strada che porta Radstadt a Salisburgo, Hermann Maier. Tornava a casa da Obertauern, dove si allenato dopo essere rientrato martedì scorso da un periodo di preparazione in Cile con la nazionale austriaca. L'auto che aveva davanti ha girato a sinistra alla rotonda, dove era proibito, e lo scontro è stato inevitabile. Un volo nel fossato, sfiorando di un niente un muro di cemento, frattura di tibia e perone, ferita aperta con molto terriccio e perfino vernice, due denti rotti, il danno minore. Appena si è saputo la notizia, i tifosi di Herminator, chiamato in questo modo per via della sistematica abitudine, bella per lui, un po' meno per gli altri, di battere in pista i suoi rivali del Circo Bianco, hanno inondato di frasi di affetto e di auguri il suo sito internet, migliaia di e-mail che lo invitano a resistere, a tener duro, ad affrontare e salita grinta, quella che ha sempre accompagnato le sue discese vincenti, la corsa più delicata e difficile della sua vita. Anche il cancelliere Wolfgang Schuessel gli ha mandato un messaggio di incoraggiamento nel reparto di terapia intensiva dell'ospedale di Salisburgo, dove le condizioni di Hermann dopo l'intervento, dicono i bollettini, sono stabili.

Hermann Maier è l'uomo di sport più amato in Austria, dove lo sci è ricco e seguito come da noi il calcio. Nemmeno certi insistenti sospetti sui suoi muscoli da Superman, sicuramente non solo risultato dei sacchi di cemento sollevati ai tempi del suo vecchio mestiere di muratore, hanno scalfito il suo rapporto di fiducia con il popolo delle nevi dell'Austria Felix. Hermann, oltre che lo sportivo più amato, è anche quello più pagato. Guadagna l'equivalente di miliardi di lire l'anno, scellino più scellino meno, grazie ai contratti pubblicitari con gli sci Atomic, la cioccolata Milka, le auto Bmw, la banca Raiffeisen, giusto per citare gli sponsor più importanti.

Secondo dati pubblicati di recente sulla stampa austriaca, il biondo Herminator, 180 centimetri per 90 chili di muscoli, presta la sua immagine solare e sorridente a 63 prodotti commerciali. Le sue foto sono dappertutto, sui manifesti e sul poster che stanno a ogni angolo di strada. Aveva promesso di fare incetta di medaglie alle Olimpiadi di Salt Lake City, il prossimo febbraio. Adesso è in un ospedale e rischia di perdere una gamba. I suoi tifosi sono sconvolti. E anche il mondo dello sci.

JACKIE STEWART GLI REGALO' TRE TITOLI MONDIALI

Ken Tyrrell, qui con Brundle nell'85, aveva 77 anni, era un grande talent scout

L'addio a Tyrrell genio dei motori

Gabriele Marcotti

LONDRA

E' scomparso all'alba di ieri mattina Ken Tyrrell, uno dei più profondi innovatori nel mondo dei motori. Chi gli voleva bene, chi lavorava con lui, lo chiamava semplicemente Uncle Ken, Zio Ken: per tutti era il Boscaiolo».

Tyrrell, deceduto a 77 anni, soffriva di un tumore al pancreas. A volte presentava una facciata scontrosa, mirata a nascondere un individuo al tempo stesso generoso e geniale. Dopo aver combattuto nella Royal Air Force durante la seconda guerra mondiale, Tyrrell si era dedicato al settore del legname, diventando uno dei maggiori produttori e distributori di legno ad uso industriale. Poi, all'inizio degli Anni 50 sono arrivati i primi passi nel mondo dei motori.

Ma il vero salto di qualità è stato nel 1964, quando Tyrrell scoprì e lanciò un brillante pilota sconosciuto: lo scozzese Jackie Stewart.

Pur non disponendo di grossi mezzi economici, il bizzarro Tyrrell-Stewart entrò in Formula 1, tenendo testa ai giganti di allora - Ferrari, Lotus e Brm - con una miscela di creatività, innovazione e voglia di vincere. Stewart conquistò tre titoli mondiali, nel 1969, 1971 e 1973 e la Tyrrell si aggiudicò il campionato costruttori nel 1971. «Tolta la mia famiglia, Ken è stato le persone più importante della mia vita» - ha dichiarato ieri Stewart - Era il padrone e il capo, però ci trattava come se fossimo figli suoi. Tutti erano importanti allo stesso modo per lui, dai piloti all'ultimo magazziniere. Non vi era differenza».

«Mi ha dato la sua fiducia totale e io ho ricambiato appieno - ha aggiunto lo scozzese -. Pensate che dopo il primo anno non ho più firmato un solo contratto con Ken. Ci mettevamo d'accordo verbalmente e basta. La sua parola era più che sufficiente».

Lo stesso Frank Williams, antico-rivale, non ha mai negato di aver modellato il successo della sua scuderia proprio sulla Tyrrell. Le cifre parlano di un team che ha corso in 491 Gran Premi, vincendone 33 e conquistando 19 pole position, ma il contributo di Tyrrell va ben oltre le statistiche, comunque più che dignitose per una scuderia priva di grossi mezzi. Più che fare il dirigente, Tyrrell era fiero di conoscere ogni dettaglio tecnico delle sue vetture.

Le sue nozioni, unite a una fantasia spiccata, gli avevano permesso di apportare modifiche essenziali anche ai minimi dettagli. Modifiche che permettevano alla sua scuderia, sempre a corto di soldi, di battere avversari spesso più facoltosi. Fra quelle per cui è più noto è stata l'introduzione di una monoposto a sei ruote, un'innovazione geniale nella sua semplicità. Accadde nel 1976 e la Fia si affrettò a vietare vetture a più di quattro ruote: fino a quel momento nulla aveva proibito nessuno.

> Con pochi mezzi diede scacco alle grandi scuderie Tra le sue trovate una monoposto a sei ruote per la Formula 1

L'addio definitivo alle corse è arrivato cinque anni fa, con la vendita della scuderia e del titolo sportivo alla multinazionale del tabacco Bat. Quel giorno, ricorda Craig Pollock, manager di Jacques Villeneuve nonché amministratore delegato della neonata scuderia, presentava il nuovo marchio (la British American Racing). Tyrrell era collegato via satellite dalla sua residenza nel Surrey, alla periferia di Londra. Il vecchio Ken dava l'addio con gli occhi lucenti: impossibile per lui fare fronte alle spese sempre più ingenti della F1.

Era stato costretto a vendere, la gloriosa scuderia Tyrrell era diventata l'ombra di se stesso quel giorno Tyrrell capì che la Formula 1 era un mondo che ormai non gli apparteneva più.

MOTOMONDIALE: VALENTINO PERO' NON E' ANCORA SODDISFATTO E LAMENTA DI NON AVER AVUTO TEMPO PER PROVARE LE GOMME

Rossi scatenato, avvicina Biaggi

Uno sciame di vespe all'attacco mette ko 12 piloti

Enrico Biondi

inviato a BRNO

«Scusate il ritardo». Valentino Rossi si presenta così alla conferenza stampa del pomeriggio. Il campione di Tavullia, con una prova superlativa, ha illuminato la giornata di prove cronometrate del Gp della Repubblica Ceca, 9ª prova del motomondiale. Rossi ieri ha, nell'ordine, stabilito il miglior tempo di giornata, è sceso anche lui (come Capirossi e l'olandese Van der Goorbergh) sotto il muro dei 2'01" e messo un po' di paura a Max Biaggi. Non è riuscito a strappare la pole al pilota romano (ieri terzo, con tempi rispettabilissimi), ma piazzandosi alle sue spalle ha cancellato l'opaca prestazione di venerdì e partirà in prima fila accanto agli avversari di sempre.

Eppure Valentino non è felice, anzi: «Abbiamo fatto un grande lavoro, recuperato un sacco di posizioni, ma per la gara non siamo assolutamente a posto. Il fatto è che ci è mancato il tempo per provare le gomme e non è detto che la cosa mi riesca nel warm up. L'unica cosa che mi rende felice è che finalmente, nel team, hanno capito di che pasta sono fatto».

Parole dure, che Valentino spiega subito: «Il mio team manager Jeremy Burgess, australiano, ex capo 8 volte mondiale Doohan, ndr) ha sinora seguito il metodo di lavoro ereditato da Michael. Un giorno provavamo una cosa, il giorno dopo un'altra. Di questo passo si andava avanti come le lumache. All'Aprilia ero abituato a stravolgere la moto tra una sessione di prove e l'altra. Jeremy credeva che, così facendo, io mi perdessi per strada e non mi ha mai voluto ascoltare. Dopo il disastroso settimo posto del Sachsenring un mese fa, ci siamo parlati a lungo. Venerdì ha fatto ancora di testa sua, ieri mi ha dato una chance e io l'ho sfruttata appieno. Mi ha chiesto scusa».

Tutto è bene quel che finisce bene. Però Biaggi appare ancora imprendibile, anche se ha solo 156 centesimi di distacco. «Già, lui ha un passo diverso dal mio, come Capirossi. E Biaggi, statene certi, proverà a scappare. Ma io Loris abbiamo il dovere di tentare di riprenderlo. Aspettiamo le facciano piloti come Abe, Ukawa, Nakano e Criville, facciamo notte».

Il resto della giornata è volato via senza grossi scossoni riguardo le prove. Nella classe 125 pole di Elias con la Honda davanti alla Derbi di Ui e Aprilia di Cecchinello e Sanna, 8 leader del mondiale Poggiali 11" mentre nella 250 superpole di Haruda (Aprilia) davanti alla Honda di Katoh, con McWilliams e Melandri a chiudere lo show di Noale.

Fatto curioso, poi, è stato l'attacco di sciami di vespe impazzite per il grande caldo. Hanno fatto strage di gambe e braccia delle migliaia di spettatori. Ai box sono ricorse alle cure del dottor Costa persone tra tecnici, giornalisti, meccanici e 12 piloti, puniti durante le prove in pista. I guai maggiori per l'inglese Haslam (classe 500) e il giapponese Ui (125), che hanno concluso gonfi e febbricitanti.

Vista ai box anche Katja Poensgen, la bella tedesca che si ripresenterà in Portogallo con nuova moto (Honda) e un nuovo team, inglese. «Se credevano di tenermi fuori da questo mondo, hanno sbagliato tutto - ha detto riferendosi alla sua ex scuderia tedesca -. Ma ho fatto esperienza, adesso so di chi fidarmi. Certo è un bel mondo di sciacalli, questo. Tutti pronti a farti le moine davanti e a fregarti appena ti volti. Sono stata un'ingenua, ma la cosa non si ripeterà più».

Per stamane, infine, previsto l'arrivo dello scozzese David Coulthard. Seguirà il gare dai box di Capirossi e Barros, con i quali ha in comune uno sponsor.

Scampato pericolo Max Biaggi: la pole è restata a lui

AI MONDIALI DI CANOA IN POLONIA

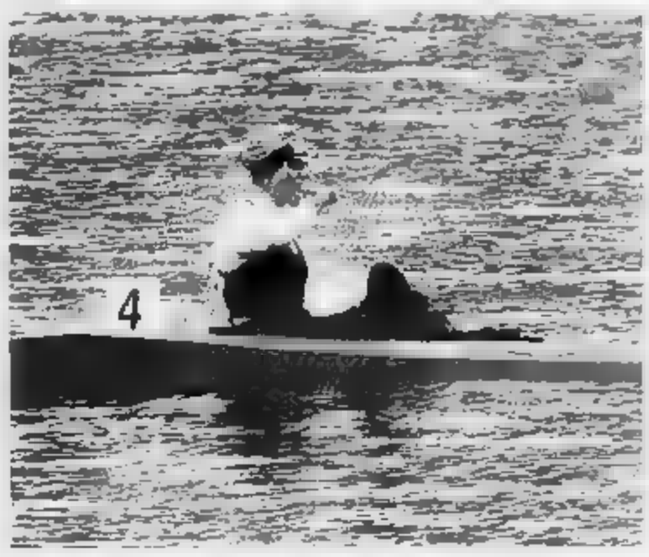

Un altro oro per Josefa Idem

POZNAN. Josefa Idem non si stanca mai di vincere, neppure dopo la conquista dell'oro olimpico lo scorso anno a Sydney, e a 37 anni ha ottenuto un altro successo di grande prestigio imponendosi nella gara del K1 1000 metri, ai Mondiali che si svolgono a Poznam, in Polonia. L'azzurra è andata in testa fin dalle prime pagaiate ed ha quindi controllato le velleità delle rivali, chiudendo in 4'02"903, e permettendo solo nel finale alla tedesca Katrin Wagner di riavvicinarla parzialmente. Terzo posto per l'austriaca Katrin Borchert.

CANOTTAGGIO: NELLE FINALI IRIDATE A LUCERNA

Due argenti e un bronzo buon bottino degli azzurri

LUCERNA

Due argenti e un bronzo per gli azzurri nella prima giornata delle finali dei Mondiali di canottaggio sullo storico bacino di Rotsee, a Lucerna. La piazza d'onore è andata al due con e al singolo pesi leggeri uomini, mentre al terzo posto s'è classificato il doppio uomini. Nel due con Mattia Trombetta, Lorenzo Carboncini e Andrea Monizza (timoniere) sono stati battuti per soli 42 centesimi dai leggendari inglesi James Cracknell e Matthew Pinsent, in barca con il timoniere Neil Chigani. Gli azzurri sono stati autori di una grande rimonta nel finale, purtroppo non coronata da successo. Terza la Romania. Medaglia d'argento anche per Stefano Basalini nel singolo pesi leggeri. L'azzurro, al rientro nella specialità che lo vide campione mondiale nel '98, ha ingaggiato un serrato duello con l'irlandese Sam Lynch, vicecampione mondiale uscente e imbattuto in questa stagione. Lynch nel finale ha resistito agli attacchi di Basalini, giunto davanti al ceko Vidrousek, campione mondiale in carica. Nel doppio, infine, Alessio Sartori e Rossano Galtarossa, campioni olimpici a Sydney nel quattro coppia, ancora a corto di preparazione, sono stati superati dagli ungheresi Haller e Peto e dai francesi Hardy e Vielledent. Oggi, con inizio alle ore 15,30 è in programma la seconda e ultima giornata delle finali. Saranno impegnate, come ieri, sette barche azzurre. In totale l'Italia ha piazzato 14 barche in finale, un record assoluto. In acqua scenderanno oggi il quattro con e il quattro di coppia senior uomini, il 2 senza pesi leggeri, il doppio pesi leggeri, il quattro senza pesi leggeri e il quattro di coppia pesi leggeri uomini, e il quattro di coppia pesi leggeri donne.

CICLISMO: COPPA DEL MONDO

C'è anche Armstrong oggi nel Gp di Zurigo Pantani ko in Spagna

ZURIGO. Lance Armstrong sfida l'Europa partecipando oggi al Campionato di Zurigo, 8ª prova di Coppa del Mondo. La sua stagione, dopo i successi al Giro di Svizzera e al Tour, finisce qui. Poi volerà negli Usa, vicino alla moglie che tra tre mesi darà alla luce due gemelline. Ma vuole finire bene, il texano, e si potrebbe anche parlare di minirivincita con il suo rivale di sempre Ullrich, in gran forma, che non fa mistero di puntare a vincere.

Nella classifica di Coppa l'olandese Dekker potrà allungare sul suo inseguitore, il tedesco Zabel che non figura fra gli iscritti. Gli italiani, che hanno appena ritrovato Celestino, puntano su Bartoli, Bettini, Casagrande, Rebellin e Basso. Ma non Pantani, che ieri ha ancora una volta deluso: in Spagna, nel Gp Llodio, si è fermato dopo circa metà percorso, ritirandosi come 84 dei 22 partecipanti alla corsa. Nel programma del Pirata, prima della Vuelta di Spagna, dovrebbe esserci ora il Giro del Friuli.

IL NUOVO SPONSOR SE NE VA?

Reggio Calabria teme per il basket e il volley «lasciati» da Barbaro

REGGIO CALABRIA. Da uno splendido sogno a un triste risveglio e Reggio Calabria potrebbe riscoprirsi più povera. L'ingegner Domenico Barbaro, appena diventato presidente e proprietario della Viola Basket (seria A1 e del Volley Calabria femminile campione d'Italia sub juniores), potrebbe gettare la spugna per non meglio precisati motivi di salute dopo aver sbandierato investimenti miliardari nei due club.

La società di basket, che si era assicurata il coach Recalcati, pochi giorni fa ha ingaggiato anche la stella Carlton Myers (2,8 miliardi a stagione per 2 anni), oltre ad alcuni americani di valore. Per la squadra di volley erano stati invece contattati l'ex cittì azzurro Velasco e l'allenatrice Maurizia Cacciatori, titolare a Sydney. Questi colpi di mercato compreso il progetto di acquisire il pacchetto di maggioranza della Reggina Calcio) sembrano però a rischio per il dietrofront di Barbaro e degli altri sponsor impegnati nella cordata. I tifosi reggini aspettano con ansia.

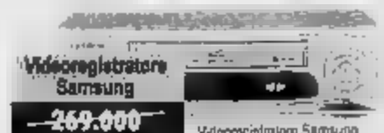

Videoregistratore Samsung
~~269.000~~
199.000

Videoregistratore Samsung 2 scart funzione autoriparazione

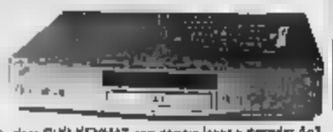

DVD Keymat
~~499.000~~
299.000

Lettore DVD KEYMAT con doppio laser e decoder Ac3 incorporato - lettura file Mp3 - CDR/RW disponibile nei colori

TRIUM Neptune GSM dual band con autonomia in attesa fino a 130 ore Vivavoce integrato, avviso di chiamata e vibrazione,scrittura intuitiva dei messaggi (T9) 100 memorie sul telefono orologio,calendario, sveglia, conversione di valuta

99.000
+WIND CARD € 30.000
con € 30.000 in traffico telefonico
+ZAINO
149.000

SOLO IN VENDITA ABBINATA

CELLULARI

WIND Sarema M30 113 000 (card sulla 30 000+Wind card 50 000 per 150 000 in traffico telefonico)		199.000
TIM TRIUMF ERICSSON T20		299.000
MOTOROLA V60BI GSM dual band batteria al litio	299 000	279.000
NOKIA 3310 CON GARANZIA NOKIA ITALIA		319.000
MOTOROLA GSM dual band WAP 500 numeri		

Macchina foto Olympus
~~129.000~~
89.000

Macchina foto Olympus APS flash automatico batt. Lithium stilo e in dotazione

Videocamera Canon
~~999.000~~
849.000

Videocamera Canon Hi8 zoom 22X ottico e 700X digitale stabilizzata mirino a colori

VIDEOCAMERE E MACCHINE FOTO

Videocamera Hitachi SVHS zoom 22X60x monitor LCD 2.5" stabilizzata	1 099 000	899.000
Videocamera SHARP Hi8 zoom 18x motore LCD 3" con telecomando	1 199 000	990.000
Videocamera JVC mini DV zoom 10X360x monitor Vari 2.5" cavo per collegamento PC	1 999 000	1.790.000
Videocamera Samsung mini DV zoom 22X60x interno touch monitor LCD 2.5"	1 999 000	1.799.000
macchina foto MINOLTA compatta autofocus autoflash zoom ottico motore	129 000	99.000
macchina foto KONICA compatta zoom 35/53 autofocus autoscatto	189 000	129.000
macchina foto YASHICA compatta zoom 35/70 autoflash anti occhi rossi	259 000	179.000
Fotocamera Olympus digit 1.2Mpixel Hyper 128MB-USB-smart media 5Mb	649 000	499.000
digitale 2.3 M pixel zoom 3x - USB - monitor LCD	1 399 000	1.199.000

FUORI

TUTTO

TRONY

Computer Compaq
~~2.790.000~~
200.000 al mese

Computer Compaq Durom P50 Mhz 64 Mb 20 Gb HD - DVD scheda grafica 16 Mb monitor 15" Colorato

COMPUTERS

Computer Compaq Durom 800 Mhz, 128 Mb,20 Gb HD,DVD scheda grafica 16 Mb, garanzia 1 anno On Site	2.590.000	al mese
Computer Compaq Durom 866 Mhz,Bit Mb 20 Gb HD, CD 40x,scheda grafica 16 Mb,monitor 15" Compaq incluso	2.990.000	al mese
Computer Acer Pentium IV a 1.3 Ghz, 128 Mb, 30 Gb HD, SVGA 32 Mb DVD monitor 17 pollici compreso	2.590.000	259.000 al mese
Computer Packard Bell K7 1.2 Ghz,128 Mb 20 Gb combo DVD/CDRW Web cam USB, modem fax, monitor 17" incluso	2.990.000	299.000 al mese
Computer Compaq Athlon 1 Ghz,128 Mb 40 Gb HD,DVD +CDRW Scheda grafica 32 Mb, monitor 17" Compaq incluso	3.490.000	349.000 al mese
Computer portatile Packard Bell modello 12.1" HPA Duron 650 Mhz Gb, modem fax	3.990.000	399.000 al mese
Computer portatile Compaq Celeron 766,display 12.1" TFT, 64 Mb ram 24x modem fax	2.290.000	249.000 al mese
Computer portatile Acer Celeron 700 display 14.1 XTFT 64 Mb ram 10 Gb HD, CD 24X,modem fax 56Kbps	3.490.000	mese
m III 700,display 13.3 XTFT 128 Mb ram, 10 Gb HD, CD 24x, modem fax 56Kbps	3.490.000	349.000 al mese
Computer portatile Acer Pentium III 700, display 14.1 XTFT 128 Mb ram, 10 Gb HD, CD 24X,modem fax 56Kbps	3.490.000	359.000 al mese
Computer portatile Compaq Celeron 850,display 13.3 " TFT, 64 Mb ram 10 Gb HD, CDRW, super audio	3.590.000	al mese
Computer portatile Compaq Celeron 700,display 13.3 " TFT 128 Mb ram 18 Gb HD, DVD scheda di rete TV out,modem fax	4.590.000	399.000

SU TUTTI I ACCONTO

PUOI PAGARE IN 10 RATE SENZA *

Palmare COMPAQ 16 mb bianco/nero Windows CE		399.000
Palmare Palm VX 8 Mb ram, porta a infrarossi		650.000
Palmare CASIO a colori con 32 Mb, Windows CE con Pocket Word Excell, Q Esplora	1 390 000	1.200.000
Monitor DAEWOO 15 pollici 0.24 DPI,1280x768	349 000	259.000
Monitor DAEWOO 17 pollici 0.24 DPI,1280x1024	429 000	359.000
Stampante Canon BJC2100 720X360, 4 ppm 1200 porta parallela	190 000	119.000
Stampante Lexmark 1200x1200,7ppm bn+scanner A4/a 600x1200	299 000	229.000
HP A4,12 ppm in b/n 1200x1200 cartuccia separata	279 000	229.000
Stampante HP 600x1200 3.5ppm/col inkjetner HP 600x1200,4ppm	329 000	249.000
Stampante Canon s400 a cartucce separate 5ppm in bn 4 a colori	299 000	259.000
Stampante HP 600x1200 8ppm/col 1 cartuccia col. e 1 cartuccia nero in		
USB Win Multifunzione HP 600x1200 300x1368,3 tasti funzione	399 000	299.000
Stampante Canon s450 a cartucce separate,10ppm bn-7 a colori	369 000	319.000
Stampante Canon s600 a cartucce separate,16ppm bn-10 a colori	599 000	529.000
Casse acustiche Creative 14777 A massima definizione audio-design	219 000	179.000
Lettore DVD 12X Creative trasforma in poco il tuo computer	329 000	189.000
Web Cam Creative Mini Go USB versione nuova	249 000	179.000
Tastiera wireless Trust (memorizza ben 45 macro (oggi 5+)	99 000	99.000
Masterizzatore Magneto 16X bum proof con 2mb di buffer	399 000	349.000
Lettore Mp3, 32Mb espandibile, alimentatore e software	249 000	199.000
Mouse foto digitale Cat@6 640x480 con flash memo stick e Mb	299 000	159.000
Cuffie e Mike stereo regolabili	9 900	6.900

Tv c SABA 28" stereo televideo multisistema mgr.audio video frontali

TELEVISORI

TV GRADIENTE 5" componenti esterni colorata doppia stereo	149 000	95.000
TV color AIWA 14" con		319.000
Tv color PHILIPS 14" con presa cuffia stereo	599 000	499.000
Tvcolor LG 20" stereo con televideo	449 000	359.000
Tvc Samsung 20" 100 canali mem. videoregistratore multistandard	649 000	599.000
Tvcolor SABA 21" stereo televideo	699 000	569.000
Tvcolor JVC 21" stereo televideo multisistema A/V frontali - silver	649 000	499.000
Tvcolor SAMSUNG 25" stereo televideo autoscan e	799 000	649.000
Tvcolor PHILIPS 25" stereo televideo antiriflesso	849 000	749.000
Tvcolor SABA 25" stereo televideo multisistema mgr. A/V frontali	799 000	599.000
Tvcolor Thomson 25" stereo televideo 2 scart	849 000	749.000
Tvc HITACHI 28" panoramico stereo a televideo	1 199 000	899.000
Tvc Samsung 28" panoramico nicam dolby virtual dolby	1 699 000	1.499.000
Tvcolor Thomson 28" stereo televideo multisistema	1 099 000	899.000
Tvc LG 29" ultrapiatto stereo-bilingue automatico sincronizzato	1 499 000	1.249.000
Tvc HITACHI 32" panoramico 100 Hz stereo dolby prologic	1 699 000	1.399.000
Tvc SABA 32	1 699 000	1.199.000
Tvc a retroproiezione TOSHIBA 43"	3 299 000	2.799.000

Impianto hi fi marca Philips 20w RDS

IMPIANTI HIFI COMPLETI

Hifi HITACHI micro 20w RDS Lecto cdrw CD,cass 3 vie in legno	369 000	249.000
Hifi AIWA micro full cope 40	349 000	269.000
Hifi micro SONY 70W	499 000	399.000
Hifi AIWA mini 60w con 3 CD doppia cassetta legno	399 000	289.000
Hifi JVC mini 120w 3 CD -	499 000	399.000
Kit home theatre Ac3 5+1	599 000	499.000
JBL sist.home cinema amplificato	999 000	699.000
cinema 110w	949 000	799.000
Sony sist.home cinema 225w decoder prologic mgr 5.1 + satelliti	949 000	

TELECOM CORDLESS display a colori, 10 numeri in memoria e funzione automatica del numero ripetuto

Fax Philips a carta comune con segreteria, scanner Email

TELEFONIA DI CASA

Cordless TELECOM modello Duo		89.000
Cordless TELECOM modello Super duo con auricolare		109.000
Cordless TELECOM modello Twin vivavoce		149.000
Cordless PHILIPS 101 con segreteria digitale e memoria		179.000
Fax SHARP a carta comune con memoria, foto fotocopia		349.000
Fax PHILIPS 876 a carta comune con segreteria scanner Email		649.000
Fax Philips Mf carta comune con		

Kit analogico Telesystem con decoder analogico + parabola 90 cm e LNB

Trasmettitore senza fili
~~289.000~~
199.000

Telesystem vi offre la libertà di vedere la tv anche dove non c'è la presa!

SATELLITE

Ricevitore digit Philips standard SECA-modem integrato-2 scart	749 000	699.000
Ricevitore digitale Kenwood standard SECA modem incorporato	749 000	699.000
Ricevitore digit Philips standard SECA-modem int.-2 scart-nero	849 000	799.000

Come ogni anno dobbiamo rinnovare tutto l'assortimento. Mettiamo a disposizione tutti i prodotti disponibili ■ esposizione ed a magazzino ■ prezzi mai visti prima d'ora e vogliamo far "FUORI TUTTO" entro fine settembre . Tutti i prezzi ■ IVA compresa ■ valgono sino ad esaurimento scorte.

(TO) TORINO
corso C.Marconcelli 101/6a/sinistra
(TO) TORINO
v.Vandalino 101 tel.011/4053959
(TO) SETTIMO Torinese
C.commin.Panorama tel.011/2285333
BASSANO
c/o Rosa dei Mobili Pista di Bivio
tel.0424/74001
(TO) VENARIA
c.so Garibaldi 200
0121/203010
(TO) CHIANOCCO Val di Susa
Centro Commerciale Le Rondini
S.s.25 - tel.0122/641564
via Gobetti, 22 tel.011/921.3828
(TO) RIVALTA
Centro Scrivia
via Giovenale,63 tel.011/9019030
(CN) SALUZZO
V.Torino,73 Tel.0175/47411
(CN) CINZANO s.s. 231
loc. Borgo S.Martino, 60 Tel.0172/476165
(CN) B.S.DALMAZZO
Int. Borgomanero tel. 0171/261129
(CN) RORETO di Cherasca
via Cuneo,34 tel.0172/495833
(CN) CASTAGNITO
via Nuova,16 tel.0173/211224
UniEuro
l'era dell'ottimismo

Autoradio Sony comando CD - RDS illuminazione blu frontalino a ribalta

AUTORADIO e SINTO CD

Autoradio AIWA 4x45w RDS comando CD	329 000	259.000
Autoradio GRADIENTE digitale con frontalino a ribalta	129 000	89.000
Autoradio PIONEER 4x45W RDS comando CD estraibile eq EEQ	329 000	269.000
Sinto lettore CD KENWOOD 4x40W RDS display multicolor	389 000	319.000
Sinto lettore CD PIONEER 4x45w RDS 1 uscita pre-out sist.EEQ	419 000	
AIWA caricatore CD a 6 dischi con lettura CDR/RW	329 000	299.000
PIONEER caricatore CD a 6 dischi con lettura CDR/RW	399 000	

Condizionatore portatile DELONGHI 12 Hp

Condizionatore fisso Delchi 9300 btu-solo freddo c/ telecomando

CONDIZIONATORI DELONGHI

Deumidificatore DELONGHI 12 lit ventilatore esterno	569 000	499.000
Deumidificatore DELONGHI tecnoclima 16 lt con funzione notte/silenzio	969 000	849.000
Condizionatore portatile Argonde aria 9000 BTU	1 049 000	819.000
Condizionatore portatile DELONGHI 12000 BTU	1 [illegible]	949.000
Condizionatore fisso DELONGHI 9300 BTU solo freddo silenziatore	1 449 000	1.099.000
Condizionatore fisso ARGO completo 9000 BTU a pavimento kino e 30 mq	1 590 000	1.199.000
Condizionatore fisso Samsung 7000 BTU pompa di calore/silver	1 599 000	1.499.000
Condizionatore portatile DELONGHI tecnoclima 9500 BTU pompa	1 849 000	1.299.000
Condizionatore fisso Samsung 9000 btu pompa di [illegible]	1 790 000	1.299.000
Condizionatore fisso Delonghi 10150 BTU solo freddo - timer	1 799 000	1.349.000
Condizionatore fisso Splendid unico 9500 BTU senza parte esterna	2 250 000	1.799.000

FUORI TUTTO! TRONY
Lavatrice Ocean
379.000
Lavatrice Ocean [redacted] vasca polipropilene
Lavatrice Candy
569.000
449.000
[redacted] Candy 400 giri con termostato
Lavastoviglie Candy
1.149.000
799.000
Lavastoviglie Candy 12 coperti 7 programmi 4 [redacted]
Lavastoviglie Ariston 12 coperti 2 [redacted] 5 programmi
Lavastoviglie Ariston
799.000
699.000
LAVASTOVIGLIE
Lavastoviglie INDESIT 12 coperti - 6 programmi - 3 temperature 599.000 549.000
Lavastoviglie OCEAN B4OS 10 12 coperti - 3 programmi - 2 temp. 640.000 589.000
Lavastoviglie Sangiorgio Centra 12 coperti - 4 progr. - parmatizzata 699.000
Lavastoviglie ZOPPAS 8 coperti 7 progr. estetica nera o bianca 990.000 819.000
Lavastoviglie REX 12 coperti 7 progr. 3 temperature Techna 1.050.000 899.000
Lavastoviglie Bosch 12 coperti 1/2 carico acustico Aquastop nera 1.400.000 1.289.000
LAVATRICI 400 GIRI
Lavatrice KORTING 400 giri carica frontale vasca inox 469.000 379.000
Lavatrice ZOPPAS 400 giri carica frontale con termostato 549.000 449.000
Lavatrice REX 400 giri carica frontale con termostato 549.000 469.000
Lavatrice Sangiorgio "Facile" 400 giri carica frontale vasca inox 599.000 489.000
Lavatrice ZOPPAS 400 giri carica frontale "snella" c/ termostato 690.000 599.000
Lavatrice IGNIS 400 giri carica dall'alto con termostato 749.000 599.000
Lavatrice Sangiorgio "Maica" 400 giri carica dall'alto 799.000 699.000
[redacted] Bosch [redacted] con termostato
Lavatrice [redacted]
749.000
669.000
Lavatrice Candy
729.000
599.000
Lavatrice Candy Aquamatic 600giri vasca inox 3 Kg
LAVATRICI 500/600 GIRI
Lavatrice Whirlpool 500 giri carica frontale vasca polipropilene 599.000 479.000
Lavatrice Sangiorgio "Facile" 500 giri carica frontale vasca inox 640.000 519.000
Lavatrice ARISTON 500 giri carica mini "snella" carica frontale 700.000 667.000
Lavatrice OCEAN 600 giri carica frontale con termostato 599.000 499.000
Lavatrice ARISTON 600 giri carica frontale con termostato 649.000 549.000
Lavatrice Sangiorgio "Facile" 600 giri carica frontale vasca inox 720.000 567.000
Lavatrice REX 600 giri carica frontale super risciacquo 690.000 599.000
Lavatrice ZOPPAS 600 giri carica frontale con termostato 749.000 629.000
Lavatrice INDESIT 600 giri carica dall'alto 710.000 649.000
Lavatrice Ariston 600 giri carica frontale "snella" ciclo cachemire 950.000 799.000
Lavatrice ZEROWATT 600 giri carica frontale vasca inox 33cm 949.000 799.000
Lavatrice Whirlpool 600 giri carica dall'alto 24 programmi 949.000 799.000
Lavatrice Sangiorgio
1.249.000
1.099.000
Lavatrice Sangiorgio Malica 101 1100 giri carica dall'alto regolazione centrifuga
Lavatrice Zerowatt
1.299.000
1.149.000
Lavatrice Zerowatt 500 giri tutta inox [redacted]
LAVATRICI 800/1200 GIRI
Lavatrice carica frontale INDESIT 800 giri + inox c/termostato 800.000 689.000
Lavatrice carica dall'alto ARISTON 800 giri ciclo cachemire 1.080.000 919.000
Lavatrice carica frontale ARISTON 1000 giri "snella" ciclo cachemire 1.129.000 999.000
Lavatrice carica dall'alto BOSCH 800 giri 1.249.000 1.099.000
Lavatrice carica frontale LG 1200 giri elettronica carico 7 Kg 1.499.000 1.199.000
Lavatrice carica frontale MIELE 1100 giri classe A/A fuzzy logic 1.649.000 1.399.000
Cucina Delonghi 4 fuochi forno elettrico
Cucina Delonghi
489.000
349.000
Cucine Tecnogas: su tutti i modelli di cucine super sicure
SCONTO 50.000
Cucine LOFRA: su tutti i modelli
SCONTO 100.000
CUCINE
Cucina ARISTON 4 fuochi forno gas super inox 745.000
Cucina INDESIT 4 fuochi ... 549.000 529.000
Cucina GLEM GAS ... 589.000
Microonde Samsung
169.000
99.000
Microonde Samsung 20 litri piatto rotante 800w
Microonde Delonghi
999.000
799.000
Microonde Delonghi 30 litri Top di gamma con ventilazione
FORNI MICROONDE
99.000
179.000
219.000
269.000
299.000
299.000
299.000
419.000
419.000
Ferro caldaia Philips professionale reg. vapore manometro
Ferro a caldaia Philips
299.000
199.000
Ferro vapore Rowenta
99.000
69.000
Ferro a vapore Rowenta professionale super vapore piastra inox
PER STIRARE
59.000
69.000
79.000
79.000
99.000
Frullatore immersione Braun minipimer 160w gambo fisso
Frullatore Braun
34.900
26.900
Macchina caffè espresso Gaggia elettromeccanica
Macchina caffè Gaggia
449.000
389.000
PER LA CUCINA
26.900
44.900
44.900
79.000
87.000
89.000
169.000
99.000
99.000
179.000
269.000
389.000
(CN) GENOLA Strada Statale tel.0172/68611
(CN) MONDOVÌ via Langhe 54 tel.0174/40423
(AT) ASTI C.so Alessandria ang.v. Maggiora tel.0141/476766
(AO) AOSTA: Quart loc. Amerique, 103 tel.0165/765010
(VC) VERCELLI Torino Ovest Piazzale Continente tel.0161/294899
(BI) GAGLIANICO via Cavour ang.via Cascinetto tel.015/2544095
(AL) FRUGAROLO Stat.NOVI-ALESSANDRIA (Presso Città della moda) Tel. 0131/296019
(AL) ACQUI TERME C.Acquisti La Torre loc.Cassarogna,46 tel.0144/356910
(GE) BOLZANETO via Sardorella,7 1 010/7490990
(GE) GENOVA Sottoripa Pza della Vittoria, 146/150 via Diaz 29/R tel.010/589241
(GE) CHIAVARI Uni Euro v.Tappa 12 tel.0185/324509
(IM) PONTEDASSIO C. Comm. IPERVALLE via Nazionale tel.0183/779890
(IM) VALLECROSIA via Roma,67 tel.0184/290291
(SV) ALBENGA Cisano sul Neva via Beriassa 3/2 tel. 0182/20905
(SV) CAIRO MONTENOTTE via Vernetti,5 tel.019/505378
(SV) ANDORA Uni Euro v. S.Caterina, 9 tel.0182/684747
l'era dell'ottimismo
Congelatore verticale CANDY 130 litri - [redacted]
Congelatore Candy
549.000
449.000
Congelatore Rex
649.000
569.000
Congelatore a pozzo REX 180 litri classe A
CONGELATORI
Congelatore a pozzo KORTING 125 litri 499.000 349.000
Congelatore a pozzo INDESIT 130 litri 379.000
Congelatore a pozzo IGNIS 205 litri ... 479.000
Congelatore a pozzo KORTING 280 litri super isolato 625.000 519.000
Congelatore verticale KORTING 250 litri 6 scomparti 549.000
Congelatore a pozzo OCEAN 170 litri classe A 559.000
Congelatore a pozzo Whirlpool 225 lt. Classe A 599.000
Congelatore verticale ARISTON 235 litri classe A 6 scomparti 849.000
Frigo tavolo LG
329.000
249.000
Frigo tavolo 150lt LG classe B porte reversibili
Frigorifero Ariston
549.000
459.000
Frigorifero doppia porta Ariston 240 litri classe A estetica arrotondata
FRIGORIFERI
Frigo tavolo KORTING 140 litri monoporta 329.000 249.000
Frigo tavolo REX 140 litri monoporta classe B 349.000 259.000
Frigorifero doppia porta INDESIT 235 litri 408.000 349.000
Frigorifero doppia porta CANDY 240 litri classe B 529.000 419.000
Frigorifero doppia porta BOSCH 240 litri classe B soft line 589.000 499.000
Frigorifero doppia porta LG 280 litri total NO FROST 649.000 519.000
Frigorifero doppia porta INDESIT 300 litri classe A 599.000
Frigo combinato BOSCH 270 litri 2 motori classe B arrotondato 1.190.000 929.000
Frigo combinato REX 305 litri 2 motori classe A super isolato 1.049.000
Frigo combinato Sangiorgio 280 lt. classe A inox maxi fresh 1.799.000 1.599.000
Formella assortita orso/cane/gatto
12.000
4.000
Utensili cucina 6pz. con supporto
35.000
15.000
CASALINGHI
29.000
14.000
16.000
15.000
19.000
24.000
2.500
29.000
12.000
4.900
9.900
19.000
39.000
45.000
Aspirapolvere Siemens 1300w 5 litri ... 3 anni di garanzia
Aspirapolvere Siemens
149.000
99.000
Aspirapolvere POLTI
799.000
619.000
POLTI 1200W aspira ... filtro ad acqua
PULIZIA DELLA CASA
169.000
199.000
249.000
329.000
549.000
699.000
999.000
899.000
1.099.000
Idropulsore Braun
169.000
119.000
Idropulsore Braun con microbolle ad impulsi
Rasoio Braun doppia lamina ... ricaricabile
Rasoio Braun
299.000
219.000
PULIZIA DELLA PERSONA
29.900
44.900
59.900
79.000
89.000
99.000
159.000
CENTRO TIM
blu
PRESTITEMPO
Finconsumo
TELE +
STREAM

IFAS GRUPPO COMMUNICATION

Ford

VEICOLI COMMERCIALI

Offerta valida fino al 31 agosto 2001

LA SCELTA GIUSTA!

...in pronta consegna.

BUONI MOTIVI PER SCEGLIERE AUTHOS

TRAZIONE ANTERIORE 25 Q.LI PIENO CARICO.
Servosterzo, airbag

Listino chiavi in mano L. 28.250.000
NOSTRO PREZZO L. 24.700.000

con IFAS SYSTEM al mese L. 282.260
GARANZIA 3 ANNI o 100.000 Km.

TRANS... 2.4 TD 16V 90CV INTERCOOLER

DOPPIA CABINA, 6 POSTI, IMMATRICOLAZIONE AUTOCARRO, 30 Q.LI PIENO CARICO.
Servosterzo, airbag, vetri elettrici, chiusura

Listino chiavi in mano L. 36.500.000
NOSTRO PREZZO L. 31.900.000

IFAS SYSTEM al mese L. 353.800
GARANZIA 3 ANNI o 100.000 Km.

TRANSIT CHASSIS RUOTE ... 350 M 90 CV TD 16V INTERCOOLER

... TRILATERALE ... FONDO IN FERRO ... LEGA
Portata utile 13,00 q.li.

Listino chiavi in mano L. 42.400.000
NOSTRO PREZZO L. 34.900.000

con IFAS SYSTEM al mese L. 384.000
GARANZIA 3 ... o 100.000 Km.

... 16V INTERCOOLER

DOPPIA CABINA, 6 POSTI, IMMATRICOLAZIONE AUTOCARRO.
Servosterzo, airbag, cassone fisso lega 3150x2100x400 con portapali ant. sfilabile e portapali post., portata utile 15,7 q.li.

Listino chiavi in mano L. 38.000.000
NOSTRO PREZZO L. 33.200.000

con IFAS SYSTEM al mese L. 368.000
GARANZIA 3 ANNI ... 100.000 Km.

... 350 M 90 CV TD 16V INTERCOOLER

FURGONATURA LEGA LEGGERA, SPOILER SOPRACABINA, ...: 350X210X220 di altezza. Rivestimento interno con zoccolatura in lamiera zincata sp. 25 ... Cassetta porta attrezzi. Portata utile 15 q.li

Listino chiavi in mano L. 45.700.000
NOSTRO PREZZO L. 38.950.000

con IFAS SYSTEM al mese L. 424.000
GARANZIA 3 ... 100.000 Km.

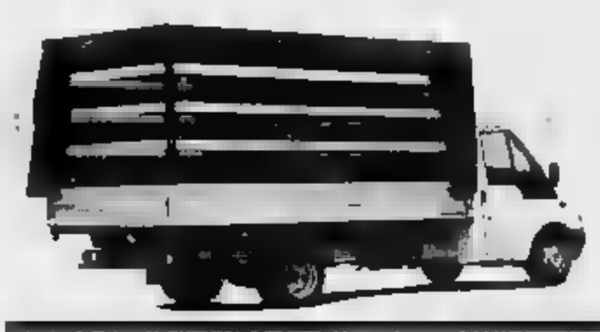

... 90 CV TD 16V INTERCOOLER

CENTINA REGISTRABILE CON MANOVELLA, ... SCORREVOLE SU TRE LATI, SPOILER SOPRACABINA. ..., CASSONE: 3950X2100X400. Portata utile 13,5 q.li. Servosterzo, airbag.

Listino chiavi in mano L. 43.500.000
NOSTRO ... L. 36.900.000

con IFAS SYSTEM al ... L. 405.300
GARANZIA 3 ANNI o 100.000 Km.

Ford **Authos** DIVISIONE VEICOLI COMMERCIALI

SABATO APERTI

TORINO - C.SO GROSSETO, 318 - Tel. 011/7395353 MONCALIERI - C.SO SAVONA, 39 - Tel. 011/6431888

ifas GROUP
Dal 1951, auto e servizi

A MONCALIERI SIAMO APERTI TUTTO AGOSTO!!!

IN PALIO 10 VIAGGI
PER 2 PERSONE
SUL MAR ROSSO!

SCOPRI IL MARE DI OFFERTE IN STOCK E PROVA
IL MODELLO FORD CHE PREFERISCI...
RICEVERAI LA CARTOLINA
DEL CONCORSO DA COMPILARE
E IMBUCARE NELLE URNE CHE TROVERAI
NELLE CONCESSIONARIE AUTHOS

VINCI IL MAR ROSSO!

SOLO FINO
AL 31 AGOSTO 2001

AUT MAN RIC SCADE IL 31/10/2001

SPAZIO
AUTO E SERVIZI IN GRANDE
Via Alo di Stura, 84 - 10148 TORINO - Tel. 011/2251711
APERTI [illegible] IL MESE DI AGOSTO
ESCLUSE LE DOMENICHE

LA STAMPA
PAGINA 35 DOMENICA 26 AGOSTO 2001
TORINO
VIA MARENCO 32, TELEFONO 011 6568111 FAX 6639003. SEGRETERIA TELEFONICA «LA MIA CITTÀ» 011 6568531 / 252 / 705
CRONACA

SPAZIO
AUTO E SERVIZI IN GRANDE
Via Alo di Stura, 84 - 10148 TORINO - Tel. 011/2251711
ESCLUSE LE DOMENICHE

[illegible] pagamento

Tornano domani i parcheggi a pagamento, che ora si potranno pagare anche con il bancomat e le tessere microchip da 50 e 100 mila lire. Con il nuovo «Fast Pay» non [illegible] necessario digitare il [illegible] segreto del bancomat. Le tessere, non ricaricabili, sono in vendita negli uffici Atm.

Carabinieri al Valentino

Cinque spacciatori extracomunitari sono stati arrestati [illegible] carabinieri [illegible] Valentino, tra gli applausi e il compiacimento degli onesti cittadini di fronte ai quali i nordafricani cedevano [illegible] ed hashish senza troppi scrupoli. Fermate anche otto giovani ragazze dell'Est che si prostituivano lungo i viali del parco.

Attacco a Forza Italia

«Guerra sarà», scritte ingiuriose (firmate «Falce e martello»), l'altra notte, al club di Forza Italia di via Lesegno 77, in zona Santa Rita. Le ha scoperte, ieri mattina, il consigliere comunale Tiziana Salti, che in campagna elettorale [illegible] già subito danni, con spaccata della vetrina

MARTEDI' IN GIUNTA SI DISCUTERA' LA PROPOSTA DEL SINDACO CHE PREVEDE LA CHIUSURA DEL QUADRILATERO: UNA MISURA ATTENUATA RISPETTO A QUELLE DEL RECENTE PASSATO

Domeniche a piedi solo in centro

Stop più lunghi, i residenti saranno liberi di attraversare

Un [illegible] più lungo (dalle [illegible] alle 19 oppure, al massimo, dalle 9 alle 20), lo stesso perimetro delle ultime domeniche dell'era Chiamparino (il quadrilatero allargato della Ztl), ma una maggiore elasticità a favore dei residenti [illegible] il sindaco rivolge comunque un appello [illegible] «muoversi con misura».

Ecco, in estrema sintesi, la ricetta delle nuove domeniche a piedi che Sergio Chiamparino sottoporrà alla sua giunta nella riunione di martedì 28 agosto. L'ha anticipata ieri, con tutte le cautele del caso («altrimenti si tratterebbe di una decisione bulgara, e che [illegible] servirebbero gli assessori...» ha detto il primo cittadino), alla Tesoriera, mentre per la prima volta, alla vigilia del terzo mese di mandato, si accingeva a sposare alcune coppie. Fra uno scambio di anelli e l'altro, il sindaco ha pure parlato della prossima Giornata [illegible] ropea dell'ambiente che cadrà sabato 22 settembre e, almeno in teoria, dovrebbe appiedare per circa otto ore tutto il vecchio continente: «Ha ragione l'assessore al Traffico Sestero quando dice che non si può chiudere soltanto un'area simbolica per il solo fatto che quel giorno i negozi risultano aperti. A questo punto però mi [illegible] un'idea: perché [illegible] facciamo slittare quella manifestazione ecologica il giorno seguente, dal momento che in quella stessa domenica Torino ospiterà anche la Mezza Maratona?

Sarebbe un modo per aggirare i problemi del sabato ed eliminare quelli legati al matrimonio fra auto e maratoneti...».

Per quanto invece riguarda il provvedimento più strutturale delle domeniche a piedi, Chiamparino ritiene di poter mettere d'accordo sia l'assessore all'Ambiente Ortolano (che proponeva micro-zone dal traffico vietato, magari in concomitanza con alcune feste di quartiere) sia quello [illegible] Viabilità Sestero che sosteneva una ricetta a «maggiore impatto sulla città» grazie alla formula dell'orario più lungo attuata sullo stesso perimetro, ma [illegible] modo tale [illegible] non penalizzi i residenti, perché sarà offerta loro [illegible] possibilità di entrare e uscire dalla zona vietata. «Con senso della misura, però - raccomanda il sindaco - e proprio a questo proposito vorrei stringere [illegible] patto con questi cittadini: chiedere loro di muoversi soltanto lo stretto necessario per [illegible] vanificare [illegible] sforzi collettivi».

Per chi non lo ricordasse, il «quadrilatero» dove si erano bloccate le auto nelle ultime domeniche ecologiche è quello compreso fra corso Vittorio Emanuele, corso Inghilterra, [illegible] Principe Eugenio, corso Regina Margherita, corso Casale e corso Moncalieri. Sulle strade che compongono questo perimetro, come da tradizione, si potrà circolare. Le categorie esentate, invece, potranno [illegible]. Ma per questi dettagli bisognerà attendere l'ordinanza. Intanto in questi giorni [illegible] nostro sondaggio sulle domeniche a piedi sul sito de [illegible] Stampa ha superato [illegible] migliaio di risposte. Resta in testa l'opzione della città tutta aperta (40 per cento), [illegible] Torino (tutta vietata alla auto (28 per cento) e [illegible] mezzo le soluzioni di compromesso con 15 e 17 per cento. (e. min.)

L'AREA [illegible]

SULLE STRADE DEL PERIMETRO SI PUO' CIRCOLARE

MATRIMONIO ALLA TESORIERA

NEL RACCONTO DEI PROTAGONISTI UNA STORIA DI INTEGRAZIONE A LIETO [illegible]

Patrizia Ritella e Lamine Sambamadou, ieri sposi con il sindaco Sergio Chiamparino

Noi, i Murazzi e la città che sta cambiando

Come una coppia mista può vivere senza dover combattere i pregiudizi

Patrizia Ritella
Lamine Sambamadou

ECCO, ci siamo finalmente sposati. Dopo sette anni, anziché andare in crisi, la nostra coppia ha coronato il sogno di [illegible] amore «diverso». Diverso non perché sembriamo i protagonisti di un [illegible] «Indovina chi viene a cena», ma perché a noi Torino ha riservato un destino diverso, rovesciato appunto, rispetto all'ondata [illegible] pregiudizi che spesso travolge le coppie miste.

Ci siamo conosciuti un sabato sera del 1994, ai Murazzi, sì proprio quel posto dove capita che fra neri e bianchi ci scappi [illegible] morto. E invece fra [illegible]i, quella notte, in mezzo alla pista, è esploso l'incanto. Due vite irriducibili, [illegible] lui appena arrivato [illegible] Dakar che, nonostante la sua laurea in lingue, era [illegible]to a fare il vu' cumprà di spugnette e accendini, lei platinata commessa di [illegible] boutique del centro [illegible] un matrimonio fallito alle spalle: linee parallele di un [illegible]more che per molti non avrebbe dovuto incontrarsi mai, neppure sotto la curva della Torino più progressista. Invece noi abbiamo avuto coraggio. E ora siamo qui, con la nostra fede luccicante al dito e pochi episodi tristi dietro le spalle da raccontare. Come quella volta che [illegible] vu' cumprà che scrive fu buttato da un bar del centro insieme con il [illegible] borsone di accendini e kleenex soltanto [illegible] perché «in quel caffè non erano graditi i negri»: fu davvero un caso isolato. Non ci abbiamo dato peso (anche se sulle prime Patrizia voleva tornare lì a chiedere spiegazioni!) anche perché alla fine [illegible] più le cose belle [illegible] raccontare che quelle brutte. Come [illegible] discorso lieto del sindaco, stamattina (che onore!) le felicità dei nostri parenti, e i sorrisi che il bouquet di Patrizia ha strappato ai passanti della Tesoriera.

E' vero, all'inizio anche qualcuno della nostra famiglia ha storto un po' il naso, ma poi si [illegible] reso conto che l'amore non può fermarsi per futili ragioni di melanina.

Sì, va bene, siamo un nero e una bianca. Uno è musulmano, l'altra cristiana. Uno prega cinque volte al giorno e non mangia carne di maiale, l'altra va a messa ogni domenica e festeggia il 25 dicembre. L'importante però è che, insieme, si guardi con gli stessi occhi le foto del bambino africano che stiamo per adottare. Perché questa è stata l'unica vera ferita che la nostra unione ha dovuto sopportare: la mancanza di un bambino. Dio non ce l'ha voluto dare, ma [illegible] no avremo uno comunque e gli insegneremo ciò che questa città, malgrado i conflitti che resistono, i permessi [illegible] soggiorno ritirati anche a chi non lo meriterebbe, e quartieri come Porta Palazzo che non [illegible] certo un bell'esempio di integrazione, ci ha insegnato: ad amare il [illegible] prossimo anche e soprattutto se questo prossimo è diverso da noi.

Perché è dalla differenza, da quello scarto fra i popoli capace di rendere gli uomini uguali davanti a Dio, che si impara a diventare migliori.

[illegible]

«QUESTA E' LA TORINO CHE [illegible] CRESCERE»

Alla Tesoriera «Una comunità dove chi arriva da lontano possa conquistarsi una propria dimensione e aiutare gli altri»

Emanuela Minucci A PAGINA 41

LUNGOPÒ

RISPETTATI GLI [illegible] DI CHIUSURA NOTTURNA

Dopo le polemiche dei giorni scorsi i proprietari dei locali hanno chiuso regolarmente alle 3 malgrado la folla record

Massimo Numa A PAGINA 41

MITSUBISHI MOTORS
M.M.Automobili
Via Monginevro, 280/H - Torino
Tel. 011.770.96.94
Corso Vittorio Emanuele II, 18 - Torino
Tel. 011.835.281
Autostandar
Strada Settimo, 336/A - S. Mauro T.se
Tel. 011.273.19.15
Corso Belgio, 179 - Torino
Tel. 011.898.92.72
[illegible] acquisti [illegible] la tua Mitsubishi
anche ad Agosto

DA OGGI L'ASSEMBLEA VALDESE CON QUATTRO NUOVI PASTORI: TRE SONO DONNE

La globalizzazione sbarca al Sinodo

Pier Paolo Benedetto

SINODO di fine agosto a Torre Pellice, da lunedì a venerdì, il consueto incontro dei delegati delle chiese valdesi e metodiste si apre però oggi, alle 15.30 con il culto nel Tempio: è il momento dell'assemblea di meditazione sul [illegible] che terrà il pastore Salvatore Ricciardi. Centotrenta i deputati, metà pastori, metà [illegible] in rappresentanza delle comunità sparse [illegible] tutto il mondo; numerosi anche gli ospiti e gli osservatori tra cui il [illegible] cattolico di Pinerolo, un ospite che ricorda come [illegible] sempre aperto, seppure tra non poc[illegible] difficoltà, il confronto tra le due chiese, e come entrambe collaborino al più ampio dialogo [illegible]nico con le altre religioni.

Durante il culto saranno accolti i quattro nuovi pastori. Per la cronaca si tratta di un avvenimento abbastanza inconsueto perché vengono avviate al ministero pastorale tre donne e un candidato africano il primo consacrato da un sinodo delle chiese valdesi e metodiste. La prevalenza femminile può significare [illegible] crisi di vocazioni maschili? Il problema è secondario per i valdo-metodisti che sottolineano con compiacimento la crescita della componente femminile [illegible] corpo pastorale: attualmente le donne pastore sono infatti più del 20 per cento.

Vediamo i profili dei n[illegible]-pa[illegible] Assunta De Angelis è originaria di Napoli ed ha [illegible] anni; Caterina Dupré, 31 anni è [illegible] origine italo-tedesca con esperienze di lavoro a Mosca e New-York; unica, originaria delle valli del Pinerolese [illegible] Elisabetta Ribet. Interessante l'esperienza e la vocazione di Jean-Felix Kamba Nzolo nato 34 anni fa nella Repubblica democratica del Congo (ex Zaire), [illegible] Italia dal 1987. Cresciuto da genitori rigorosa[illegible] cattolici (chiesa prevalen[illegible] nel suo Paese) venne [illegible] agli studi religiosi e a vent'anni pareva che dovessero aprirsi le porte del sacerdozio avviato agli studi teologici nell'ordine degli Agostiniani scalzi. Quattro [illegible] di studi, poi la crisi alle soglie, quasi, dell'ordinazione. Jean-Felix consegue il diploma in scienze religiose e confida. «Dopo la discussione della tesi non misi più piede [illegible] una chiesa cattolica». Però come lui stesso ammette, «il Signore ha continuato a starmi a fianco». Prende contatto [illegible] la chiesa evangelica [illegible] Fino a poco alla volta rinnova seppure per altre vie la vocazione religiosa fino a giungere alla [illegible]zione di pastore.

I temi [illegible] [illegible] discuterà il Sinodo saranno noti domani, al momento dell'apertura dei lavori. Tuttavia non mancheranno gli interventi su questioni legate alla globalizzazione e all'etica economica: [illegible]i mesi scorsi le chiese valdesi e metodiste avevano aderito al Genoa Social Forum [illegible] partecipato alle manifestazioni di luglio. Spiega il moderatore [illegible] Tavola, Gianni Genre: «Vorremmo che il Sinodo denunziasse con chiarezza l'inadeguatezza degli strumenti democratici [illegible] controllo e il fatto che i Paesi più poveri ormai [illegible] il ascolta».

BOLLETTINO METEO — OGGI IN PIEMONTE • LIGURIA • VALLE D'AOSTA

A CURA DI METEO ITALIA®: www.meteoitalia.it

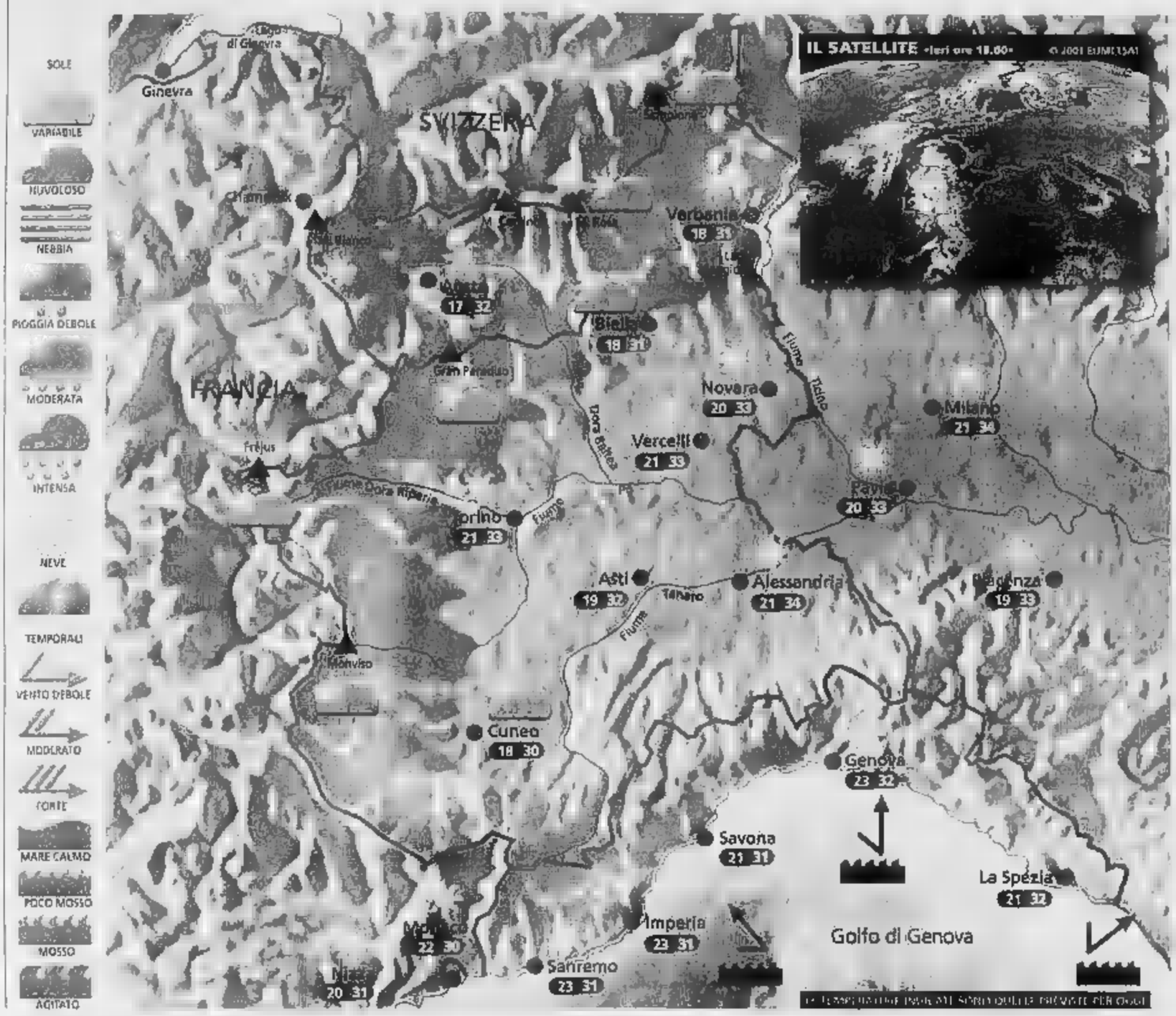

situazione Ieri la presenza di un'area di alta pressione ha determinato ancora tempo piuttosto soleggiato e molto caldo, ma [illegible] nubi sparse anche minacciose nel pomeriggio lungo le Prealpi e le Alpi più meridionali. Oggi il bel tempo proseguirà ma l'aumento dell'umidità sarà ora in grado di provocare qualche breve temporale di calore sui rilievi.

Previsioni Al mattino bel tempo ovunque, con foschia e qualche nube medio-bassa in pianura e vicino alle Prealpi. Nel pomeriggio aumento delle nubi cumuliformi principalmente su Alpi, Prealpi e Appennino ligure, con qualche isolato e breve acquazzone o temporale, più probabili su Alpi Marittime. Temperature stazionarie su valori molto superiori al normale: caldo ancora afoso e opprimente in pianura dalla tarda mattinata, specie nelle grandi città. Ventilazione debole o assente. Domani e martedì condizioni meteorologiche pressoché invariate.

ZOOM

Gli effetti del clima sulla salute

Uno dei meno studiati e potenzialmente più rilevanti impatti del rapido mutamento del micro-clima, è quello sulla salute umana. L'incidenza delle malattie cardiovascolari e della respirazione è già oggi notevolmente connessa alle condizioni climatiche estreme. L'influenza del foehn nell'aumento dei casi di suicidio pare raggiunga la clamorosa cifra del 9%, vale a dire che una persona depressa può essere spinta ad un gesto folle dalla sola ma costante presenza di questo secco e tiepido vento che scende dalle catene montuose. Il fenomeno dell'acclimatazione è poi importantissimo per determinare fenomeni di mortalità da freddo o da caldo. Ad esempio a New Orleans una temperatura di 35°C non dà particolarmente fastidio, ma la stessa temperatura a San Francisco, specie se costante, provocherebbe numerosi decessi. La cosa potrebbe valere paragonando Atene con Vienna. La neve e i temporali avrebbero invece effetto euforizzante e paradossalmente rasserenante: più la natura colpisce e più ci si allontana dai pensieri e dalle preoccupazioni quotidi[illegible].

A CURA DI: www.meteolive.it

PER CHI VIAGGIA

ANCONA	24 30		30
BARI	24 30		22 33
BOLOGNA	21 34	A[illegible]	
CAGLIARI	23 34	VENEZIA	23 30
CATANZARO	23 30	BARCELLONA	16 29
FIRENZE	22 30	BRUXELLES	19 31
OLBIA	20 34	FRANCOFORTE	16 32
PALERMO	23 32	GINEVRA	17 33
PERUGIA	24 29	LONDRA	19 29
	19 33	MONACO DI BAVIERA	14 29
	19 29	PARIGI	21 34
			14 30

OGGI

IL SOLE: sorge alle ore 6 e 44 minuti; culmina alle ore 13 e 31 minuti, [illegible] 20 e 17 minuti

LA LUNA: si leva alle ore 15 e 21 minuti, cala domani alle ore 0 e 39 minuti

esi IRRIGAZIONE
www.esi-irrigazione.com

Carne Coalvi, buonissima anche d'estate.

Barchette di carne cruda, vitello tonnato, roast beef, carne all'albese, insalate di carne cruda, fantasie di arrosti [illegible] bolliti freddi, fettine impanate in carpione.
Anche d'estate la carne Coalvi è in grado di offrirvi tante idee stuzzicanti e piacevoli, preparazioni esaltate dalla tenerezza e dal sapore di sempre. È la Razza Bovina Piemontese che ci regala queste preziose qualità. Il Consorzio di Tutela le custodisce e le certifica con l'innovativo sistema dell'etichettatura elettronica che vi permette di conoscere con esattezza la provenienza della carne (Decreto Ministeriale 2000, Autorizzazione Ministeriale: IT007ET).
Dal mare alla montagna (da Sanremo a Bardonecchia), dai laghi alle colline (da Lecco a Dogliani), dalle vallate alpine alle campagne (da Pinerolo a Busca), la carne Coalvi viene in vacanza con te.

Consorzio di Tutela della Razza Piemontese
CO.AL.VI. RAZZA PIEMONTESE

REGIONE PIEMONTE

Via Torre Roa, 13
Madonna dell'Olmo
12020 Cuneo

tel. 0171.411468
fax 0171.413863
e-mail: coalvi@tin.it

LE NUOVE SCHIAVE | VITTIME DELLO SFRUTTAMENTO

LA PELLERINA [illegible] E' PIÙ A LUCI ROSSE

Fino a pochi anni [illegible] una specie di supermercato all'aperto del sesso [illegible] pagamento. Nel controviale di corso Regina Margherita certe notti [illegible] affollavano quaranta, cinquanta, sessanta giovani di colore pronte [illegible] vendersi per una manciata di banconote. E code interminabili di automobilisti sfilavano davanti alle ragazze. Oggi la prostituzione di colore ha abbandonato il parco per strade meno controllate [illegible] certamente più redditizie in periferia.

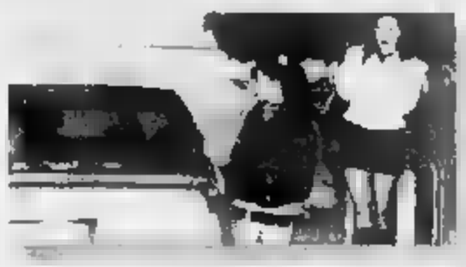

RAPINA A [illegible] LUCCIOLA ALBANESE

In quattro, certamente minorenni, su due scooters, l'altra notte hanno rapinato una giovane prostituta albanese che lavora in corso Unione Sovietica, angolo strada del Drosso. Hanno iniziato [illegible] chiacchierare con la ragazza quindi le hanno strappato la borsetta contenente circa 300 mila lire in contanti e [illegible] fuggiti. La donna ha fermato e avvisato la polizia, [illegible] i piccoli delinquenti erano oramai lontani

Da prostitute a boss del traffico di nigeriane

Finisce in carcere la carriera di tre «maman»

Lodovico Poletto

Soldi a fiumi. Centinaia di milioni ogni mese, che passavano nelle loro mani e finivano direttamente in Nigeria. Investiti in appartamenti, palazzi e negozi. Denaro guadagnato dalle schiave del sesso che ogni notte popolano i marciapiedi delle strade di periferia, le statali che portano nei Comuni della cintura. O, addirittura, in altre province.

Ora tre «maman» che gestivano questo traffico sono in carcere, accusate di sfruttamento della prostituzione e di favoreggiamento dell'immigrazione clandestina. Le hanno arrestate gli investigatori della Squadra Mobile pochi giorni fa. Indagavano su di loro da tempo, le conoscevano, [illegible] già identificate in passato. I loro nomi nella comunità nigeriana che vive sotto la Mole vengono pronunciati con discrezione, quasi con rispetto: «Gente potente. E che fa paura. Hanno amicizie importanti qui [illegible] Benin City».

> A Benin City, la loro città di origine, facevano affluire centinaia di milioni versati dalle ragazze vittime dei riti voodoo

Già, Benin City. Tutte le ragazze finite schiave del racket della prostituzione ufficialmente arrivano da lì. E da lì erano partite, verso la metà degli Anni 80 anche le tre donne che, secondo il vicecapo della Squadra Mobile Sergio Molino, a Torino gestivano una cinquantina di ragazze. Edith Ero Agbonmoba, 45 anni, era partita da quella città diciassette anni fa. La sua compagna è amica Tina Edobar, 39 anni, se n'era andata nel 1987. La terza, Patcient Ehigiator, 38 anni, per tutti Oyebetu, pochi mesi più tardi. Per anni, anche loro, avevano lavorato in strada, per pagare il debito con chi le aveva fatte entrare clandestinamente [illegible] Italia. Una volta affrancate si [illegible] no messe in proprio. Cinquanta, forse cento le donne sfruttate dal terzetto in questi anni. E che hanno fatto loro guadagnare miliardi. Investiti poi in Nigeria [illegible] in attività pulite, al di sopra di ogni sospetto.

Per rendersene conto basta leggere le testimonianze delle ragazze sfruttate. Ognuna doveva saldare alle maman un debito di 80-120 milioni per averle fatte arrivare in Italia. Poi, ogni mese, dovevano versare 800 mila lire per l'affitto del «Joint»: [illegible] metro quadro di marciapiede dove lavoravano, altrettanto per la casa dove vivevano e almeno 400 mila lire per il vitto.

In anni e anni di sfruttamento nessuna ragazze si è [illegible] ribellata. Nessuna ha mai tentato di fuggire o di contattare la polizia. Le ragioni di tanta ubbidienza stanno nelle minacce, nei riti voodoo a cui venivano sottoposte le giovani prostitute. Questo assicurava loro ubbidienza assoluta, sottomissione senza condizioni. E soldi, tanti, per le capienti borse delle sfruttatrici.

Miliardi, dicono gli investigatori, [illegible] stati spediti in Nigeria dall'inizio degli Anni [illegible] ad oggi. E tutti tramite il solito e [illegible] nai collaudatissimo sistema dei bonifici attraverso la banca Western Union. Quando sarebbero state ricche a sufficienza le tre maman avrebbero fatto le valigie. Addio Italia e addio sfruttamento. Da gran signore sarebbero tornate nel loro paese. Come hanno fatto le «mamane» che quasi vent'anni fa sfruttarono loro, spedendole sulla strada a vendere un po' di amore a pagamento.

L'organizzazione che sfruttava le nigeriane è stata scoperta dalla polizia

BIANCA & NERA

■ **FARMACIE DI TURNO.** Orario 7-19,30: Atrio Stazione Porta Nuova. Orario 9-19,30 (12,30-15 battenti chiusi): corso Belgio 180; via Bellardi 3; via Cibrario 72; via Monginevro 29; via Filadelfia 271/C; via Passo Buole 59/H; corso Grosseto 256; corso Re Umberto 38; corso Regina Margherita 134; via Verbano 11; via Santa T[illegible] 21; via Mazzini 24, corso Taranto 15; corso Sebastopoli 143. DI NOTTE (19,30-9) corso Belgio 151-B; corso Vittorio Emanuele 66. DI SERA (19,30-22,30) via Bellardi 3. INFORMAZIONI 011.65.90.100; www.farmapiemonte.org.

■ [illegible] **PONSO, ARRESTI.** Avevano gettato la droga dal finestrino, per passare indenni al un controllo dei carabinieri alla periferia di San Ponso. Quando sono tornati per prenderla, però, hanno trovato i militari che si erano nascosti ad attenderli. Per due giovani canavesani [illegible] quindi scattate le manette per detenzione e spaccio di droga. Si tratta di Marco Cortello, 22 anni, di Ogliastro, e [illegible] Andrea Broglio Gianotti, 30 anni, di Rivara. A casa di Cortello è stato trovato un altro ovulo, dell'hashish e alcune [illegible] per tagliare la droga.

■ **PINEROLO, MOLOTOV.** Attentato incendiario la scorsa notte all'ingresso della scuola elementare di via Brignone, dietro all Expo Fenulli, dove sono state lanciate due bottiglie incendiarie contro la porta d'ingresso. Le fiamme sono state spente dai vigili del fuoco prima che si propagassero all'interno dell'edificio.

■ **GRANGE, SAN ROCCO.** A Grange di Front Canavese per la festa patronale di San Rocco oggi alle 16,30, messa e processione con festa in piazza. Alle 21 danze con l'orchestra Carosso. Domani cena di chiusura, prenotare al numero 011 9251564.

■ **SUSA, «BIERFEST».** Cambia sede - dall'autoporto all'area Piscina - la «Bierfest» segusina ed il traffico diventa ingestibile causa la grande affluenza degli amanti della birra e della r[illegible]a. L'altra sera erano circa 3 mila e ieri sera ancora di più. In Comune vertice per risolvere i problemi viari. E' stata chiusa al traffico dalle ore 20 alle [illegible] 3 via Carlo Alberto dalla Chiesa ed è stato potenziato il numero degli addetti [illegible] controlli per i posteggi che [illegible] no permessi anche lungo la Statale 25 del Moncenisio dal bivio autostradale verso Susa.

■ [illegible] Due supermercati rapinati in poche ore a Nichelino e Rivalta, da banditi in moto e armati di pistola. Il primo colpo è stato messo a segno in via Cimarosa 3, a Nichelino, all'In's Mercato, bottino circa 1 milione. La seconda rapina, a Pasta di Rivalta, al Ld market in via Torino, dove si sono fatti consegnare dalla cassiera tre milioni.

LE DENUNCE E IL CALDO INSOPPORTABILE NON FERMANO LE VEGLIE DEL SANTONE

Nuova statua, niente lacrime «Lasciateci pregare in pace»

Nella casa del «santone di Poirino» i carabinieri hanno sequestrato [illegible] statua della Madonna con le lacrime: tra qualche giorno le analisi dei carabinieri del Ris confermeranno o meno se il pianto è autentico «Non ho nulla da temere, la gente continua a seguirmi»

Massimo [illegible]a

Bussate e vi sarà aperto. Ma solo se siete dei «devoti», sennò niente, e potrete solo rimirare tristi la targhetta del citofono della casa del veggente, Domenico Fiume, 25 anni, [illegible] Reggio Calabria, una palazzina [illegible] due piani in via XX settembre 4bis, a pochi metri dalla caserma dei carabinieri. I fortunati se la fanno, come un ragazzo in bermuda e t-shirt bianca [illegible] scritto su Angel's power, capelli lunghi, codino e rosario beat al [illegible], accompagnato dalla madre. Lui suona, spiega chi è, la porta si apre e noi dietro. Due piani ed eccoci nella «Casa delle Apparizioni». Il ragazzo mette subito la m[illegible] avanti, con la signora Tina Astuto, la mamma di Domenico: «Noi siamo devoti, quelli lì non lo so...». Lei ci fa entrare lo stesso.

Nella teca della Madonna sequestrata dai carabinieri (per le analisi del sangue) c'è ora un'altra statua, più o meno eguale. Stessa altezza, stessa ceramica. Identiche [illegible] lucine natalizie che la circondano, avvolte dalla penombra. Stanza disadorna [illegible] dedicata al culto. Candelabri, il ritratto di un tizio con [illegible] paio di baffoni neri appeso al muro, Madonne, Madonnine, croci e simboli religiosi. La statua, per il momento, non piange. L'altra, invece, era un'altra cosa. Il sangue cadeva copioso e veniva raccolto nelle ciotole; ci si poteva portare a [illegible] un batuffolo di cotone imbevuto del prezioso liquido. La nuova invece ha un'aria afflitta e gli occhi azzurri sembrano guardare in su, verso il cielo, con un'espressione indecifrabile.

Il veggente sta guidando la preghiere. L'accusa di truffa e altro [illegible] ha per nulla scosso la fede dello «zoccolo duro» dei suoi seguaci; che ora affollano il salotto buono dell'alloggetto, immerso in un'afa da infarto. Quattro donne, piuttosto robuste, sono stese sul pavimento di marmo beige. Sono in estasi o in catalessi. Una, vestito blu a fiori, ansima, respira a fatica. Starà mica male? Domenico, con piglio severo e molto professional, vestito come un predicatore battista o un dark, snocciola il rosario e [illegible] le guarda nemmeno. Queste estasi, in casa Fiume, non fanno notizia.

> A Poirino i seguaci [illegible] Domenico Fiume continuano [illegible] seguire le veglie guidate dal predicatore La madre: «Troppe cattiverie su mio figlio, la fede ci fa andare avanti con serenità»

Gli altri, uomini e donne, sono stretti uno accanto all'altro. C'è un signore con gli occhialini [illegible] presbite che cerca di leggere le preghiere, scritte con un infernale micro-carattere. Un «Pinguino» - per terra ci sono un paio di asciugamani già inzuppati di condensa - dovrebbe rinfrescare l'atmosfera torrida (tutte le finestre sono sigillate) ma l'organizzazione ha regolato, per sbaglio, la temperatura su «30» (gradi) e il povero «Pinguino» sputa un'ariaccia calda e umida che aggrava la situazione. Le donne, un paio tra l'altro giovani e carine, pantaloni e magliette aderenti, usano il «breviario» delle invocazioni [illegible] come ventaglio, poi a [illegible] certo punto il rosario si alza [illegible] tono e si trasforma in un gospel-rock che fa vibrare i muri sottili. Voci belle, intonate. Per noi, la cerimonia è finita. Il veggente stesso, tutto vestito di nero, il pizzetto inviperito, scavalcando non senza fatica i corpi delle devote in estasi, ci raggiunge e dice, soccatissimo, alla madre: «Non durante la preghiera, [illegible] sono giornalisti se ne devono andare». Obbediamo. Nel portone l'eco delle preghiere è ancora forte.

Giornata tesa, ieri a Poirino. Un foto-reporter ha tentato il trucco del «devoto» per entrare in casa Fiume ma gli è andata male. Ha sparato due flash attraverso la porta socchiusa. Domenico ha chiamato i carabinieri. Voleva i rullini. La famiglia è molto inquieta per tutto il clamore sollevato dall'inchiesta.

Spiega la madre, la signora Astuto: «Sono state dette troppe cattiverie, troppe falsità. Non vogliamo più avere contatti con nessuno». Scusi signora, ma la nuova statua della Madonna piange? «Perché? l'ha vista piangere? No, per ora no. Adesso via, non si può disturbare la preghiera».

Simonetta

[illegible] SPENDERE

Quadri di famiglia appesi alle pareti

SONO una fedele amica - scrive Fernanda di Torino - con un desiderio: sapere qualcosa di un quadro, Madonna e Re Magi, che è da molte generazioni nella [illegible] famiglia [illegible] da me passerà a uno dei miei nipoti. In basso a sinistra la scritta «Goria facit 1789» mi incuriosisca, ma non so aggiungervi altro, se non allegarvi u[illegible] fotografia a colori».

Il professor Ferdinando Vigliano Cossalino definisce questa Madonna [illegible] i Re Magi «molto gradevoli e con colori vivaci». Purtroppo, nonostante le sue ricerche non ha trovato notizie dell'autore: «Vi è un pittore astigiano attivo nello stesso periodo, ma non posso assicurarle che si tratti dello stesso. Comunque, il valore del dipinto si aggira sui 4 milioni».

■ Non sempre quello che resta appeso alle pareti da generazioni o si riceve in eredità o si acquista sui mercatini è soltanto un'illusione. Luisa di Torino possiede alcune tele di Angiola Meucci: «Hanno qualche valore?».

Spiega l'esperto: «Angiola Meucci (Revere 1880 - Torino 1966) iniziò i suoi studi [illegible] pittura con Delleani e continuò con Guarlotti. Partecipò, seppur in tono minore, ma con onestà, alla vita artistica torinese esponendo paesaggi e figure alla Promotrice delle Belle Arti [illegible] al Circolo degli Artisti. Il valore delle sue opere, anche secondo misure e qualità, può variare da uno a tre milioni. Sempre Luisa ha anche una lampada firmata Ang. Morceu, un mobiletto e un pastello acquistato in un mercatino di Parigi: [illegible] tutto include fotografie a colori. Ma tra questi oggetti c'è qualche delusione: «La lampada [illegible] metallo - dice il prof. Vigliano Cossalino - è stata realizzata in serie, risale all'inizio del Novecento e, [illegible] in buone condizioni, può valere circa [illegible] milione e mezzo. Il tavolinetto è imitazione e di serie, non più di 400 mila lire. Il ritratto eseguito a pastello (firma indecifrabile) risale all'inizio del '900. Il timbro sul retro del foglio è del titolare del negozio ove è stata comprata la carta. Vale tra 500 e 600 mila».

■ Un quadro che raffigura una Madonna con Bambino e un altro «Donna con cesto» incuriosiscono Pier Mario T. di Cuneo. «La Madonna con Bambino - spiega l'esperto - potrebbe essere di un pittore toscano della fine dell'800 o inizio '900 (peccato che non abbia inviato la foto della firma, lo ricordo a tutti i lettori) e può valere circa due milioni. Il dipinto che raffigura «Donna con cesto» dovrebbe essere dell'inizio del '700 di un pittore italiano del Centro Nord. Valore tre-quattro milioni. Per notizie più precise si dovrebbero vedere dal [illegible].

★ Da Capua (Caserta) Bianca Franco che non potrà leggere questa risposta, ma ricaverà [illegible] parere per posta (La rubrica Saper spendere è ormai limitata [illegible] Piemonte, Liguria e Valle d'Aosta) [illegible] chiede notizie di un quadro che raffigura Cristo Crocifisso con San Francesco e [illegible] altro Santo. Secondo l'esperto risale alla fine del '600, inizio '700: «È opera di uno dei tanti pittori minori dell'Italia settentrionale che lavorava per pochi soldi per le chiese e le cappelle [illegible] campagna: Valore, un milione circa».

★ F. R. di Cairo Montenotte (Savona) rovistando tra le vecchie cose di uno zio ha trovato il ritratto dipinto a olio su cartone telato del poeta Giosuè Carducci. Il professor Vigliano Cossalino conferma: «È sicuramente [illegible] ritratto del poeta eseguito con un certo vigore e una buona sicurezza di pennellata. Ma per saperne di più bisognerebbe decifrare la firma che è un po' sciupata. Valore, 800- un milione».

★ Benito S. di Torino acquistò in una bottega di Manila 30 anni fa per 70 mila lire un crocifisso scolpito e chiede il giudizio degli esperti. Secondo il professor Ferdinando Vigliet[illegible] Cossolino «il crocifisso sembra di origine portoghese e scolpito nel XVIII [illegible]lo, di esecuzione artigianale, la laccatura potrebbe essere originale. Il suo valore di mercato è di circa 600-800 mila lire». Almeno questo non delude.

simonetta.conti@lastampa.it

QUINDICI SENZA LAVORO

L'industria cinese manda in [illegible] ditta [illegible] Pomaretto

POMARETTO. Duro colpo per l'occupazione in Val Chisone. A Pomaretto sono state avviate le procedure per la chiusura dello stabilimento della Cascami Seta Divisione della Botto Giuseppe & Figli, che conta 15 dipendenti. Il motivo della grave decisione è dovuto al fatto che la fabbrica [illegible] riceveva dalla Cina i cascami della seta che dovevano essere puliti e pettinati nello stabilimento di Pomaretto. Oggi però la materia prima arriva direttamente dalla Cina già lavorata e questo ha portato al licenziamento di tutti gli addetti. Il gruppo della Cascami Seta comprende altri due stabilimenti, a Vigevano e a Tarcento in provincia di Udine. Una terza fabbrica a Jesi ha chiuso lo scorso anno. I 15 lavoratori licenziati e il sindacato chiedono alle istituzioni e ai parlamentari di sostenere le iniziative di lotta che verranno decise per trovare soluzioni alternative.

Agosto in città
Res Nova vi offre un gelato e i prezzi più freddi dell'anno.
[illegible] Nova
Piazza Carlina - Torino - tel. 011.88.29.28
orario 10/13 - 16/19.30
Aut. ministeriale

Giordano Arreda: la qualità è scontata.

Trattamento famigliare, pagamenti su misura.

Porte aperte alla convenienza: per tutta l'estate, da Giordano Arreda, potete trovare i mobili che desiderate, dalle cucine ai salotti, dalle camere alle camerette, dai bagni ai soggiorni, con prezzi scontati fino al 50%. Troverete la migliore accoglienza, i nostri consigli e tutta l'assistenza che meritate. E per pagare? Nessun problema! Formule di pagamento su misura, perché da Giordano Arreda, "vedere è potere". Parola di Rosaria Giordano.

Giordano arreda

Vi aspettiamo a Feletto Canavese (TO) in via Circonvallazione 30 (18° Km della S.S. 460 per Ceresole Reale oppure autostrada TO-AO uscita S. Giorgio) tel.: 0124 490 586/561 - e-mail: info@giordanoarreda.com
Orario negozio. **Aperto tutte le domeniche**, chiuso lunedì mattina.

DENTRO DOPO LE FERIE | FERROVIE SOTTO ACCUSA

EVASO: «COLPA DELLE FS»

Arrestato per evasione dagli arresti domiciliari per essere rientrato 25 minuti dopo l'orario [illegible] dal giudice, un operaio di 34 anni, Giuseppe Zambianchi, di Novi, ha attribuito la colpa al ritardo del treno che doveva riportarlo a casa. Il gip non ha convalidato l'arresto, ma l'iter giudiziario prosegue: l'imputato ha chiesto il rito abbreviato e giovedì in udienza comparirà come testimone il capostazione cui spetta di confermare o meno la versione di Zambianchi. Il treno solitamente usato per il percorso fa una fermata a Novi che consente a Zambianchi di rientrare alle 19, limite massimo consentito dal giudice. Secondo l'operaio, l'altra sera il convoglio era in ritardo e per questo non è riuscito a rispettare le disposizioni concessagli.

In treno con supplemento cimici

Sul Reggio Calabria-Torino 20 passeggeri alle prese con i ritardi e i fastidiosi insetti

Grazia Longo

A sinistra Carmine Albanese, uno dei passeggeri che hanno dovuto fare i conti con le cimici dell'Espresso 818

Passino le tredici ore di viaggio in piedi nonostante il posto prenotato in prima classe. Passino pure le tre [illegible] di ritardo. Ma le cimici sul treno, quelle proprio no. E così, ieri pomeriggio, [illegible] appena Carmine Albanese, [illegible] anni, è sceso dall'espresso 818 Reggio Calabria-Torino [illegible] subito presentato un esposto contro le Ferrovie.

«Altro che treno del sole - sbotta il pensionato - [illegible] biglietto di prima classe per spostarsi [illegible] in un paese del terzo mondo. Avevamo cimici dappertutto, sulle camicie, sui pantaloni, sui sedili. Un inferno, il modo peggiore per concludere una vacanza. E come se non bastasse le Ferrovie hanno completamente ignorato le nostre proteste. Abbiamo chiesto che venisse aggiunta una carrozza, ma non ci hanno dato retta».

I passeggeri coinvolti nella disavventura sono una ventina, tutti quelli seduti negli scompartimenti 7, 8 e 9 del vagone numero 12. L'espresso parte da Reggio Calabria alle 18,10, Carmine Albanese sale insieme alla moglie Francesca Meturi, «altri nostri parenti avevano il posto prenotato in [illegible] altro vagone». L'assalto delle cimici avviene 6 ore dopo. «Aveva la schiena ricoperta di cimici - ricorda il pensionato -, mia moglie ha provato a togliermele di dosso ma ne aveva pure lei. Come gli altri viaggiatori». Una piccola delegazione guidata da Albanese va alla ricerca, «lunghissima», del capotreno. L'incontro è sicuramente chiarificatore, «le cimici [illegible] talmente tante che il capotreno non poteva certo [illegible] vederle», ma la soluzione non arriva.

«Era evidente che lì dentro non potevamo più stare - proseguono i coniugi Albanese -, c'era una bambina che piangeva dispe[illegible] tutte le gambette sporche di sangue perché s'era schiacciata le cimici dandosi degli schiaffi. Insomma, nessuno ha voluto risedersi al suo posto». E allora? «Abbiamo chiesto di essere trasferiti altrove, ma non c'era un sedile libero. Tutto prenotato, ovviamente pure le cuccette. E quindi abbiamo pregato di essere sistemati in un vagone aggiuntivo».

Tutto vero, le Ferrovie si rendono conto che l'allarme cimici è un problema reale e cercano [illegible] arginare il problema. [illegible] è impossibile reperire una carrozza in più. «Il capotreno ha segnalato il problema alla stazione Roma Ostiense - spiegano dalla direzione delle Ferrovie -, a Roma Prenestina è stata individuata una carrozza da mettere [illegible] coda all'espresso diretto a Torino, ma poi non è stato possibile eseguire l'operazione». Perché? «C'era troppo traffico, questi [illegible] giorni difficili, la punta massima del contro-esodo. Abbiamo fermato il treno per un po' per verificare l'eventualità di un nuovo vagone, ma davvero c'era troppo traffico. Abbiamo però offerto un'alternativa ai passeggeri». E cioè? «Li abbiamo invitati a prendere il convoglio successivo, si trattava solo di aspettare un'ora». Un gruppetto di persone accetta questa proposta, [illegible] molti preferiscono non cambiare, [illegible] potevamo scendere da quel treno - dice Carmine Albanese - perché c'erano sopra anche altri nostri parenti. Abbiamo pensato [illegible] poterli raggiungere, ci avrebbero sicuramente ospitati, anche a costo di alternarsi per stare in piedi». Siete riusciti a raggiungerli? «No, e anche di questo dovranno rispondere le Ferrovie».

In che senso? «Non ci hanno fatto nemmeno avvicinare all'altro vagone, il controllore continuava a ripetere che i posti erano riservati e che non potevamo disturbare nessuno. Ho detto che si trattava di nostri familiari, ma niente. Tanto che a Grosseto siamo scesi dal treno per risalire alla carrozza di mia cognata». E che è successo? «Un mezzo finimondo, il controllore ci ha praticamente buttati giù dal treno e siamo stati costretti a tornare al vagone 12. Così abbiamo viaggiato tutta la notte in piedi, davanti agli scompartimenti infestati dalle cimici».

E le Ferrovie? Come reagiscono? «Innanzitutto chiediamo scusa a questi passeggeri - dicono da Roma -, inoltre rimborseremo loro il biglietto per intero».

Ma Albanese non [illegible], [illegible] pensano di placarci restituendoci le 143 mila e 700 lire se lo possono togliere dalla testa. Questa storia non finisce qui, mi rivolgerò al mio avvocato».

MENTRE PEDALAVA CON UN AMICO UN GIOVANE SINTI GLI HA STRAPPATO IL BORSELLO CON IL TELEFONINO

Una speranza per il ciclista scippato

Operato al capo l'uomo che era stato aggredito da un nomade

Giacomo Bramardo

Domenico Picchio è titolare della concessionaria Lancia di Ciriè: giovedì con un amico era in bicicletta sulla strada che da Nole porta a Corio. Adesso è ricoverato al Giovanni Bosco

C'è un filo di speranza per Domenico Picchio, il cinquantaduenne commerciante di San Carlo Canavese da giovedì in coma all'ospedale Giovanni Bosco. Pedalava insieme ad un amico sulla statale tra Nole e Corio quando è stato affiancato da uno zingaro, a bordo di uno scooter, che gli ha strappato il borsello che portava sulla schiena. Da allora Picchio, caduto violentemente sull'asfalto, non ha più ripreso conoscenza. Soccorso e trasportato all'ospedale di Ciriè, era stato immediatamente trasferito a Torino, dove nella tarda serata era stato operato d'urgenza al capo. Le sue condizioni restano ancora gravissime, e la prognosi ovviamente riservata. Ma dal reparto di rianimazione, dove Picchio sta lottando contro la morte, i medici da ieri avanzano un cauto ottimismo, dopo aver constatato, in seguito al monitoraggio e alle Tac, un lento ma progressivo riassorbimento dell'ematoma. Potrebbe essere il segnale di un recupero che la moglie Silvia e i figli Lorenzo ed Enrica attendono con angoscia, ogni minuto che gli è concesso, di fronte al reparto del Giovanni Bosco.

Quanto allo zingaro sinti che lo ha aggredito - Elvis Trompino, 19 anni, arrestato dai carabinieri di Mathi e di Venaria all'interno di un campo nomadi dove si era rifugiato subito dopo il fatto - ieri ha trascorso il suo terzo giorno nel carcere delle Vallette. Per ora è accusato di rapina aggravato e lesioni gravissime. In passato - dicono i carabinieri dal comando di via Valfrè - sarebbe [illegible] autore di numerosi scippi nella zona, compiuti in modo analogo, [illegible] fino ad ora era quasi sempre riuscito a sfuggire all'arresto. Questa volta gli è andata male: un giovane in moto che viaggiava dietro ad ora era quasi sempre amico, ha visto la scena, [illegible] ha inseguito fino all'accampamento, tentando di fermarlo, mentre lui scappava con il borsello stretto tra i denti. E lo ha poi riconosciuto nelle foto segnaletiche.

«In questo momento più che un senso di vendetta proviamo rabbia - ripete Lorenzo Picchio - tanta rabbia. Quel vandalo è già stato assicurato alla giustizia, speriamo solo che il magistrato che si occuperà di [illegible] consideri le conseguenze di un semplice scippo. La vita di mio padre è appesa ad un filo per colpa [illegible] [illegible] borsello dove teneva il telefonino e pochi spiccioli. Vi pare giusto? Poteva succedere a chiunque, accade ogni giorno. E' assurdo, non riusciamo a farcene una ragione».

Attorno alla famiglia di Domenico Picchio - molto noto a Ciriè per essere il titolare della concessionaria Lancia di via Roma - si sono stretti i tanti amici, i semplici conoscenti. «Un uomo buono, che [illegible] ha mai avuto nemici - dicono di lui -, i capelli bianchissimi gli danno qualche [illegible] in più, ma a dispetto dell'apparenza è sempre stato attivissimo. La con[illegible] l'ha fatta nascere lui dal nulla, in quasi trent'anni di sacrifici. E adesso stava pensando al nuovo capannone, una sede più grande già in costruzione in via Torino».

NOTIZIE dalle AZIENDE

IL REALE

Continua il successo del Ristorante American Bar IL REALE
A pochi passi dallo Stadio delle Alpi un irrinunciabile punto di riferimento [illegible] buona cucina, del [illegible] e buona musica.

Un'opportunità per passare una serata diversa e completa dall'aperitivo al dopo cena. Il gusto ricercato dell'arredamento, [illegible] sono molto alla [illegible] di piatti internazionali e informazioni. A base di carne e pesce, hanno di quello locale un luogo unico in provare e farlo diventare punto di riferimento delle vostre serate.
Il Ristorante American Bar "IL REALE" è a vostra disposizione per organizzare anche eventi particolari come ricorrenze di compleanno, feste, e per le aziende sono a disposizione locali per meeting e conferenze con la comodità dell'adiacente Hotel.
Aria Condizionata Aperto dalle ore 7 alle ore 01.00 Aperto chiuso la domenica
Corso Garibaldi, 163/A - 10070 Venaria Reale (TO) (Zona Stadio delle Alpi)
tel. 011.4530413 - Fax 011 4540935 http://paginegialle.it/reale

PK publikompass spa

Per una convenzione stipulata con Ascom Torino gli annunci economici e le necrologie possono essere ordinati presso le sedi Ascom di Torino e provincia

Torino Via Massena, 20 - Tel. 011 5516262 - Fax 011 5516296
Torino San Salvario Piazza M. Ausiliatrice 31/d
Tel. 011 6696366 - Fax 011 6696312
Torino [illegible] **Palazzo** Piazza della Repubblica, 26
Tel. 011 5217041 - Fax 011 4396693
Caluso C.so C. Battisti, 26 - Tel. 011 9833188 - Fax 011 9831507
Carmagnola C.so Matteotti, 22 - Tel. 011 9720295 - Fax 011 9722120
Chieri Piazza A. Mosso, [illegible] - Tel. 011 9472369 - Fax 011 9411112
[illegible] Piazza Corletti, 3 - Tel. 011 9101294 - Fax 011 9116554
Ciriè Via Roma, 4 Tel. 011 9210730 - Fax 011 9210919
Corgnè Piazza Boetto, 4 Tel. 0124 666697 Fax 0124 666630
Giaveno Piazza Molines, 33 - Tel. 011 9364193 Fax 011 9364230
Ivrea Corso Nigra, 60 - Tel. [illegible] 48455 - Fax 0125 45441
Lanzo Via Matteotti, 21 - Tel. 0123 28817 Fax 0123 320139
Marcelleri Via Cavour, 16 - Tel. 011 6406273 - Fax 011 6407256
Oulx via Faure Rolland, 4 - Tel. 0122 831666 - Fax 0122 839058
Rivarolo Via Montello, 7 - Tel. 0124 29412 - Fax.0124 26192
Rivoli Via Colli, 23 - Tel. 011 9584514 - Fax 011 9561564
Saffimo Via Regio Parco, 9 - Tel. 011 6984402 Fax 011 8954454
Susa Corso Inghilterra, 12 - Tel. 0122 622508 - Fax 0122 32766
Venaria Via Zandigiacomo, 9/1 - Tel. 011 4597669 Fax 011 495515

E mail: astomtorino@ciaoweb.it

I SUPPLEMENTI DE LA STAMPA L'INFORMAZIONE DI TUTTI I GIORNI

LUNEDÌ: Tuttosoldi
MERCOLEDÌ: TuttoScienze e Tecnologia
VENERDÌ: TorinoSette (solo Torino)
SABATO: Specchio - TuttolibriTempoLibero
DOMENICA: Tuttoaffari (solo Torino)

LA STAMPA

Specchio dei tempi

«Alla frontiera multa salata per un malinteso» - «Dall'Atm tanti abbonamenti ridotti per gli studenti, pochi per i lavoratori» - «Doppia coda» - «Lipobay ritirato fino al 1° settembre» - «Passeggeri scarsi»

Un lettore ci scrive:
«Martedì 21 agosto con mia moglie e due amici ci siamo recati in Svizzera per una passeggiata. Arrivati alle 8 al valico di Iselle (sulla statale del Sempione) rallento e a passo d'uomo passiamo davanti a due finanzieri e due poliziotti che parlano tra di loro; il finanziere ci fa un cenno con la mano (non aveva la "paletta") che tutti noi in macchina interpretiamo come un "vada" ed io proseguo. Subito dopo averli oltrepassati, sento una serie di fischi e mi blocco. Tornati indietro spiego al finanziere che ho interpretato il suo gesto come un invito a proseguire. Ci richiede i documenti di tutti i passeggeri e quelli dell'auto e se ne va in ufficio. Dopo quasi un'ora di attesa mi chiama per firmare il verbale e al mio ribadire che si era trattato di un banale malinteso mi dice che potevo ritenermi fortunato e finiva così in quanto avrebbe anche potuto fare una verifica doganale completa trattenendoci un giorno intero. Ho quindi preferito firmare e andarmene. L'importo per questa contravvenzione ammonta a 127.000 lire. Mi sembra veramente eccessiva una multa di tale entità per aver sorpassato di qualche metro il segnale di stop per un chiaro malinteso».

Giuseppe Arlunno

Un lettore ci scrive:
«Leggo su *La Stampa* che l'Atm prosegue la campagna sconti per gli studenti che prevede ben 14 tipi di abbonamento con possibilità di risparmiare un bel po' di soldini. Ma ai lavoratori che [illegible] 11 mesi l'anno i mezzi pubblici (e non 9 come gli studenti) subendo ogni tipo di disagio/ritardo/ressa, soprattutto da alcuni mesi a questa parte per via della costruzione della metropolitana, l'Atm non pensa mai? Ho già fatto presente la richiesta al numero verde Atm tempo fa [illegible] ricevere alcuna risposta.

«L'Atm dovrebbe agevolare questa categoria che penso rappresenti la maggioranza dell'utenza torinese proponendo anche a noi maggiori formule di abbonamento scontate anziché pensare solo ad aumentare il prezzo del biglietto (peraltro non compensato da un buon servizio).

Segue la firma

Un lettore ci scrive:
«Cronaca dell'invio di posta prioritaria: mercoledì sono stato alle Poste Centrali di via Alfieri per spedire, via posta prioritaria, una busta. Allo sportello 18 l'impiegato, molto gentile, mi dice che il francobollo deve essere acquistato all'altro sportello, quello delle raccomandate. Mi metto pazientemente in coda, davanti a me cinque persone, la prima con 17 spedizioni. Ottengo il francobollo, torno allo sportello 18 e mi permetto di dire che, visto che siamo alle Poste, il francobollo avrebbe potuto procurarlo l'addetto alla posta prioritaria senza costringermi a code inutili. La stessa persona mi dice che sono il secondo che viene per una spedizione e che, se fossi imprenditore, capirei che non è economicamente conveniente».

Ezio Ciccone

Una lettrice ci scrive:
«Sono una farmacista e desidero rispondere al lettore che si lamenta per il mancato rimborso del farmaco Lipobay restituito perché ritenuto pericoloso per la salute. Senza entrare nel merito della questione non disponendo di sufficienti elementi, preciso che la comunicazione del ministero dell'8 agosto ha disposto il ritiro immediato dal mercato delle confezioni di Lipobay. Di conseguenza in data 10 (contrariamente a quanto afferma il lettore) il prodotto non era più vendibile. Lo stesso 10 agosto è pervenuta a tutte le farmacie la comunicazione da parte di uno dei fornitori con la quale viene segnalata la "possibilità di ritiro dei resi fino al 1° settembre con relativi accrediti alle condizioni e nei tempi che l'azienda produttrice applicherà"».

Elisabetta Calvo

La Direzione ci scrive:
«Un gruppo di viaggiatori della Val di Susa ha chiesto il ripristino di un treno che fino al gennaio 2000, partendo da Porta Nuova alle 0.20, permetteva loro un comodo rientro a casa. Il provvedimento di cancellazione è stato preso sia per la scarsa frequentazione del convoglio nel tratto da Torino a Bussoleno, sia per l'ancor minore utilizzazione, da parte della clientela, del viaggio di ritorno del materiale rotabile nelle prime ore del mattino successivo.

«Non potendo, per chiari motivi di carattere commerciale, reinserire la corsa (che essendo notturna ci risultava più costosa), valuteremo, d'intesa con gli enti istituzionali, l'opportunità di programmare un servizio di autobus sostitutivo».

Claudio Cristofani

specchiotempi@lastampa.it

A Carmagnola dal 31 agosto al 9 settembre una vivacissima Sagra

Il peperone diventa una festa

Concerti, mostre, concorsi e degustazioni

Pianta esotica di probabile origine sudamericana, il peperone è la star dell'estate a Carmagnola [illegible] una terra a cui è legato da radici centenarie: già nel XVI secolo c'è infatti traccia della diffusione di questo ortaggio nelle campagne a Sud di Torino. La spiccata [illegible] trovò, nell'area carmagnolese, un ambiente ideale per la selezione di varietà autoctone ed una produzione di elevata qualità che assunse carattere industriale.

Commercializzato in tutta Italia ed esportato all'estero, il peperone di Carmagnola è [illegible] to dell'economia agricola locale, ma [illegible] solo visto che è coltivato anche in svariati comuni limitrofi. Le aziende agricole carmagnolesi che lo producono sono circa 150 con una superficie stimata in 100 ettari e con una produzione media di 300 quintali per ettaro.

La coltura, in pieno campo o sotto tunnel, produce i primi frutti nel mese di luglio, raggiunge il culmine fra agosto e settembre, per concludere la stagione [illegible] ottobre. In questo periodo si svolgono sia il mercato all'ingrosso del peperone, sia affollati mercatini al dettaglio dei produttori [illegible] culmine nella Sagra del Peperone.

Quest'anno la Sagra del Peperone 2001 si svolge dal 31 agosto al 9 settembre. Un appuntamento sempre più in auge, considerato che negli ultimi anni l'iniziativa ha superato la sua primordiale connotazione di festa popolare ed ha acquisito importanti aspetti di manifestazione culturale e turistica.

Il ricco calendario della Sagra [illegible] Peperone 2001 presenta dieci giorni di spettacoli, mostre, appuntamenti enogastronomici, corsi di degustazione, iniziative di solidarietà, spazi per giovani e bambini, e tante altre attrazioni.

Assolutamente da non perdere sono gli appuntamenti musicali, programmati nelle due aree spettacoli di piazza S. Agostino e degli Antichi Bastioni, fra cui la serata danzante con l'Orchestra Casadei ed il concerto con Eugenio Bennato.

E le diverse mostre, allestite [illegible] più parti del centro storico. «Peperomania», nella Chiesa di San Filippo, un'invitante esposizione di gioielli della cultura agricola carmagnolese e di altre raffinate preziosità piemontesi, i «Carillons da collezione» fabbricati dalle mani esperte dell'artista Goffredo Colombani e ospitati per l'occasione nella Chiesa di S. Agostino; le creazioni più suggestive dalla collezione Swarovski, selezionate per celebrare «Buon compleanno Silver Crystal» i venticinque anni di produzione del prestigioso marchio, ed esposte anche all'interno della Casa Cavassa, sede dell'esposizione «Il soffio magico» sull'antica arte di fabbricare fischietti in terracotta.

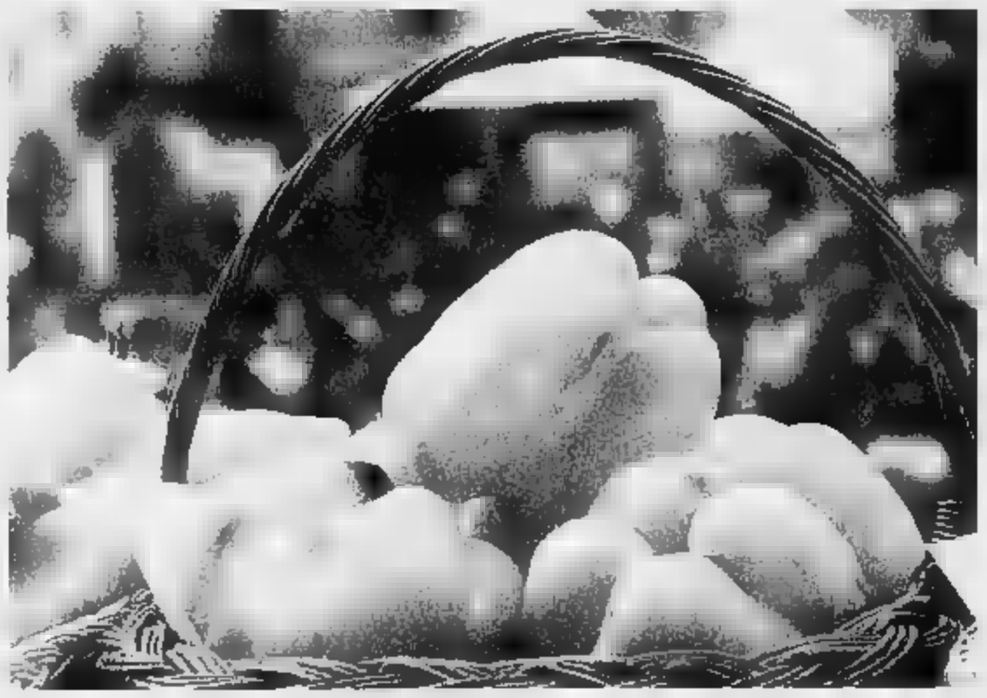

Con la mostra in biblioteca «Tutti io, tutti noi», l'attenzione è rivolta ai più complessi temi dei Diritti Umani e dell'Infanzia, dei quali si discuterà anche nel corso del convegno «Nessun luogo è lontano» sulle possibili linee di intervento e solidarietà in periodo di globalizzazione.

Fra gli appuntamento enogastronomici per i buongustai sono in programma serate di degustazione del peperone, e raffinati viaggi nei sapori della scoperta dei sottili piaceri del palato, realizzati in strettissima collaborazione con Slow Food.

Come negli anni precedenti sono previsti momenti di spettacolo ed animazione per i bambini, ma l'edizione 2001 presenta un'importante innovazione: uno spazio tutto nuovo dedicato esclusivamente ai giovani con Internet Point, laboratori di creatività e Discoteca Sotto le Stelle.

Di particolare rilievo è il concorso per il peperone più bello (possono arrivare a pesare sino 800 grammi) che viene poi acquistato per ottenerne le sementi, per puntare a produzione di pezzature particolarmente notevoli.

L'assessore alla Cultura ed al Turismo, Coco Cano, ha voluto sottolineare l'importanza della sagra nel contesto della vita carmagnolese: «E' l'appuntamento più importante, per l'immagine e per la promozione della città. Capace di richiamare circa 100 mila visitatori, nell'arco di 9-10 giorni. E' un modo per far conoscere il peperone, ma anche un modo per far conoscere la città».

Carmagnola ospiterà, all'interno dell'area espositiva, anche lo stand dei Roeri, un territorio particolarmente vicino [illegible] apprezzato soprattutto per i suoi vini, nonché lo stand della Provincia di Vibo Valentia, con [illegible] quale è in corso da tempo un produttivo gemellaggio, che ha portato Carmagnola in Calabria, in occasione della Sagra del Grano. Altre occasioni di incontro saranno rappresentate da altri avvenimenti di contorno, sia musicali (con jazz, musica etnica e cabaret), sia strettamente istituzionali (con le associazioni di volontariato, la pro loco, l'ufficio del turismo), sia ludici (come il festival della birra e con una serie di iniziative correlate).

Insomma, da venerdì 31 (primi appuntamenti alle 21 con bande e piano bar) Carmagnola apre le sue porte con un programma fittissimo capace di offrire ogni sera qualcosa di nuovo.

Ricco calendario: la **Sagra del Peperone 2001** presenta dieci giorni di spettacoli, mostre, appuntamenti enogastronomici, corsi di degustazione, iniziative di solidarietà, spazi per giovani e bambini, e tante altre interessanti attrazioni di vario genere.

Assolutamente da non perdere gli appuntamenti musicali programmati nelle due aree spettacoli di Piazza S. Agostino e degli Antichi Bastioni, fra [illegible]

SPETTACOLI GRATUITI TUTTE LE SERE

Sabato 1 settembre
[illegible] 21.00 *Piazza S. Agostino*
Grande serata con l'**ORCHESTRA CASADEI**

Sabato 8 settembre
ore 21.00 *Piazza S. Agostino*
Concerto con EUGENIO BENNATO

Spazio giovani

DISCOTECA SOTTO LE STELLE
Cortile Liceo Baldessano,
31 agosto / 9 settembre
apertura: orario Sagra
Laboratorio di creatività ed arte (video, musica, fotografia, stand multimediale)
Inoltre, "Discoteca Sotto le Stelle" tutte le sere dalle 22.00 alle 23.45.00, vocalist e animazione. A cura di **Mediavia.it**

INTERNET POINT
Tettoia Antichi Bastioni,
31 agosto / 9 settembre
apertura: orario Sagra
Corsi gratuiti di formazione all'utilizzo di Internet per i *Ragazzi del 2000*
A cura dell'**InformaGiovani**

- CHIUSURA SAGRA -

Domenica 9 settembre

ore 20.00 *Via Valobra*
CENA SOTTO LE STELLE
Prenotazioni maxi cena, fino ad esaurimento, presso Pro Loco - Ascom
A cura di **Ascom**

ore 22.00
Centro Sportivo Comunale di Via Roma
GRANDE SPETTACOLO DI FUOCHI ARTIFICIALI

Gli appuntamenti di "A Tavola con il Peperone"

Martedì 4 settembre ore 20.30
Laboratorio del Gusto Slow Food
"In viaggio con il peperone. Contaminazioni gastronomiche"
Un'affascinante incontro culinario del nostro peperone, con culture gastronomiche di altri territori, accompagnato dalle birre di Teo, mastro birraio di Le Baladin (Piozzo).

Giovedì 6 settembre ore 20.30
Laboratorio del Gusto Slow Food
"Carmagnola a tavola"
Il peperone in un goloso [illegible] con gli altri gioielli di Carmagnola (porro, pomodoro, coniglio Grigio, Giora e Formaggio del fieno) accompagnato dai [illegible] Langa.

Iscrizioni e prenotazioni
Per partecipare ai Laboratori del Gusto occorre prenotare presso il Punto Informazione Pro Loco in Piazza [illegible], Agostino (orario sagra), con versamento anticipato della quota di Lire 40.000. Per ogni Laboratorio [illegible] previsti 25 posti.

Comune [illegible] Carmagnola
Agricoltura - Commercio
Turismo
Con patrocinio
Regione Piemonte
Provincia [illegible] Torino

Sagra del Peperone 2001
dal 31 Agosto al 9 Settembre
in collaborazione con
PRO LOCO ASCOM COLDIRETTI

CAMERA DI COMMERCIO INDUSTRIA ARTIGIANATO DI TORINO

ORARIO DI APERTURA SAGRA DEL PEPERONE
da lunedì a venerdì ore 19.00/24.00
sabato ore 10.00/24.00
domenica ore 10.00/24.00
(per agevolare stand commerciali dalle 12.00 alle 24.00)

INFORMAZIONI:
COMUNE UFFICIO MANIFESTAZIONI
Tel. 011.97.24.221 / 222 / 238
http://www.comune.carmagnola.to.it
E-Mail: cultura@comune.carmagnola.to.it

CARMAGNOLA

UNA CITTÀ DA SCOPRIRE

Musei

aperti sabato 1 e 8, ore 15.00/19.000:
domenica 2 e 9,
ore 10.00/12.00 - 15.00/19.00
Museo di Storia Naturale,
Parco Cascina Vigna
Ecomuseo della Canapa,
fraz. S. Bernardo
Museo Civico Navale, Piazza Mazzini

SINAGOGA
Visite guidate alla Sinagoga
Apertura: domenica 2 settembre
"Giornata Europea della Cultura ebraica",
ingresso libero e orario continuato,
ore 10.00/18.00:
domenica 9, ingresso L. 5.000
(gratuito fino ad anni 12) orario 15.00/18.00
A cura [illegible] **Cooperativa Artefacta**

VISITE GUIDATE AI BENI CULTURALI
Nei giorni di domenica 2 e 9 settembre,
Il Gruppo di Promozione Turistica propone **visite guidate gratuite** della città
Orario: 10.00/12.00 - 15.00/19.00
APPUNTAMENTI

esseeffecar
CARMAGNOLA: Via Palazzo, 6 - Tel. 011/9723187
CARIGNANO: Corso C. Battisti, 63 - Tel. 011/9693288

PIUMATTI FUTON S.R.L.
Via [illegible] - CARMAGNOLA (TO)
Tel. 011.9724.[illegible]

ORTOBRA

Mostre

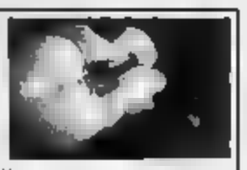

"PEPEROMANIA"
Salone San Filippo, 1/9 settembre
apertura: orario Sagra
La cultura e la coltura del Peperone di Carmagnola, in un'esposizione che articolata in cinque aree tematiche presenta anche altri gioielli carmagnolesi e raffinate specialità piemontesi. Inoltre, da lunedì 3 a venerdì 5 settembre, **"A TAVOLA CON I PEPERONI"**, appuntamenti culturali e laboratori del gusto, sull'impiego del peperone a tavola e in medicina.
Informazioni e prenotazioni:
Comune di Carmagnola - Ufficio Agricoltura
Tel. 011.9724220

"CARILLONS DA COLLEZIONE"
Chiesa di S. Agostino, 31 agosto/9 settembre
apertura: orario Sagra
Preziosa esposizione di giostre in miniatura e carillons da collezione, realizzati con tecniche e materiali naturali da **GOFFREDO COLOMBANI**, l'unico artista in Europa autore di queste singolari opere d'arte

"BUON COMPLEANNO SILVER CRYSTAL" SWAROVSKI
Casa Cavassa, 31 agosto/9 settembre
apertura: orario Sagra
Le creazioni più suggestive in un'affascinante mostra che celebra 25 [illegible] di produzione SWAROSKI

"IL SOFFIO MAGICO"
Casa Cavassa, 31 agosto/9 settembre
apertura: orario Sagra
L'arte antica di fabbricare fischietti, raccontata da una collezione di creature di terracotta

"TUTTI IO, TUTTI NOI"
Biblioteca Civica, 31 agosto/9 settembre
apertura: orario Sagra
Mostra itinerante sui Diritti Umani e dell'Infanzia. A cura del **MLAL**

INAUGURAZIONE
Sagra del Peperone 2001
Venerdì 31 agosto - ore 21.00

LA CITTÀ CHE CAMBIA | I NUOVI MATRIMONI

FENOMENO IN AUMENTO

Fenomeno in costante aumento, quello dei matrimoni misti. Lo scorso anno il dato nazionale rilevava 150 mila unioni di questo genere: una ogni 27 è infatti fra persone di nazionalità, cultura o fedi diverse. Legami di solito abbastanza problematici (ogni 13 separazioni divorzi una è di coppia mista) che spesso rendono difficoltoso il rapporto fra i coniugi e fanno sentire i figli divisi tra due culture non sempre conciliabili. In linea di massima, i più difficili sono i matrimoni fra la cultura cristiana e quella islamica: su 12 mila unioni l'anno celebrate con rito civile, l'80 per cento non regge al confronto quotidiano. Terreno complesso, che vede la Chiesa su una posizione ispirata a prudenza. «Sulla questione dei matrimoni interreligiosi i vescovi non hanno prese di posizione - spiegava qualche tempo monsignor Severino Poletto -. Semplicemente, hanno raccomandato alle diocesi - che devono dare dispensa - una particolare cautela nel caso in cui lo sposo sia musulmano: per il tipo di cultura, di concezione che c'è della famiglia presso quella religione». Sul fronte delle separazioni, lo scorso anno ha confermato la tendenza all'aumento di cause per ottenere nullità del vincolo

Il sindaco sposa una coppia mista «Siete voi il futuro che auspico»

Emanuela Minucci

Era la prima volta che sposava qualcuno, almeno sotto la fascia tricolore sindaco. Tesoriera, ore 10 di ieri. Sergio Chiamparino ha appena finito di unire in matrimonio tre coppie. E' meno formale sindaco Castellani, farcisce l'asciutto rito con qualche battuta e rimprovera amichevolmente un testimone che ha dimenticato la carta d'identità per poi punirlo alleggerendo il gruppo discorsetto finale sindaco: «Abbiamo perso tempo per colpa della sua carta d'identità, abbiate pazienza, dovrete fare a del mio pistolotto finale». Applausi. A quel punto il turno di una coppia cui Chiamparino non risparmierebbe per nulla al mondo «qualche piccola considerazione personale su quel fatidico sì».

Lui è Lamine Sambamadou, è nato a Dakar (Senegal) nel 1963. Lei è Patrizia Ritella: è nata a Torino 1954, è stata sposata. «E' una coppia mista, una bella coppia che merita davvero qualche riflessione a voce alta» mormora il sindaco agli ufficiali del Comune. I due sposi si accomodano, circondati da una piccola corte di parenti. Lui ha un vestito e cravatta gialla che gli dona moltissimo. Lei è radiosa nell'abito orientale tanto di babbucce e bouquet incorniciato da guizzanti fili d'erba. La formula è uguale per tutti, ma Patrizia rompe il ghiaccio rivolgendosi direttamente sindaco: «Che bello, ci sposa lei, siamo veramente onorati!». E a dire il sembra onorato anche il sindaco di unire in matrimonio quella che definisce una coppia «racchiude in sé un futuro auspicabile per questa città». Terminato lo scambio degli anelli (scambio nel vero senso della parola, visto che dall'emozione, lei si ritrova al dito quello della moglie), Chiamparino prende a parlare: «Permettetemi una riflessione - dice - ho qui di fronte a me coppia mista e una platea di invitati che riflette, se posso dirlo, la diversità. Questo matrimonio, dunque, rappresenta un segnale, simbolo importante della Torino che vorrei. Perchè un matrimonio in qualche modo è un investimento sul futuro ed è auspicabile che questo simbolo diventi presto normalità. E' bello scoprire che gli stranieri venuti tempo fa in Italia ora hanno trovato non solo lavoro, ma una propria dimensione, propri sentimenti e una propria famiglia. C'è augurarsi che sulla scia di casi come il vostro si inneschi circolo virtuoso. In modo tale che gli stessi stranieri venuti in Italia a cercare fortuna un giorno si trovino nelle condizioni di poter aiutare i propri connazionali». La sposa si commuove e la sala scoppia in un applauso. Lamine e Patrizia no verso il portone d'uscita dove li attende una pioggia di flash e riso. Lamine fa lo spiritoso e spiega che il riso sopra di lui molto bene, mentre sulla chioma della mogliettina molto meno: «Miavevano detto che volevano tirarmi quello integrale - scherza lui - ma non che a me piace moltissimo anche il riso al nero di seppia».

Salgono sull'auto per andare a festeggiare. Più tardi butteranno nel Po il bouquet di Patrizia, proprio all'altezza del «Dottor Sax», «quel luogo magico che ci ha fatto incontrare ed amare subito, sette anni fa».

«La vostra unione è un segnale, un simbolo della Torino che cambia sono molto felice di unirvi in matrimonio»

Sposi molto emozionati «Ci siamo conosciuti al Dottor Sax ai Murazzi sette anni fa e ci siamo subito innamorati»

Il sindaco Sergio Chiamparino tra gli sposi ieri alla villa della Tesoriera

VIA ALLE FESTE DI PARTITO

Bossi «Le bombe non fermeranno il cambiamento»

Dopo le vacanze, la ripresa politica parte dalle feste di partito. Si comincia Giaveno, dove ieri il leader della Lega Nord Umberto Bossi è intervenuto alla Sangon Fest del Carroggio. E si finisce a Torino: qui, giovedì 30 agosto, kermesse dell'Unità al giardino Sempione e di Liberazione al parco Ruffini.

Umberto Bossi ha parlato «a braccio» davanti a una platea di 2 mila persone che più volte ha sottolineato i passi cruciali del suo discorso con lunghi applausi. Il ministro della Riforme ha ribadito i punti salienti del piano del governo, stigmatizzando l'incapacità della sinistra - «ormai abituata a frequentare i palazzi del potere» - a comunicare con la gente e regalando qualche parola di ottimismo dopo l'attentato subito dal partito a Vigonza (Padova): «E' come a Mosca nel '91, quando i gerarchi comunisti mettevano le bombe perchè temevano il cambiamento. Ma non saranno certo quelle a fermare la storia, complice mancanza di qualsiasi appoggio da parte del popolo. L'autunno sarà meno peggiore di quanto alcuni possono pensare. O sperare». A fare gli onori di casa Osvaldo Napoli, sindaco di Giaveno e presidente Anci.

Dalla Lega alla sinistra. Alla festa di Liberazione, ovvero di Rifondazione comunista, al centro dibattito ci sarà lo slogan: «Il mondo non è in vendita». Ma non solo il pianeta, anche «la vita non deve e non essere posta vedita». E su questo tema discuteranno il presidente della Lila, Vittorio Agnoletto, e il chirurgo Mauro Salizzoni. Sul media (9 settembre) interverrà il direttore del quotidiano, Alessandro Curzi, con il collega del Manifesto Valentino Parlato. Mentre, su «Immigrazione e diritti negati» (10 settembre) esprimeranno le proprie opinioni il senatore dell'Ulivo, Gian Paolo Zancan, il dirigente di Rc, Carlo Cortocci, la coordinatrice di «Donne in nero», Nadia De Mond, e il presidente dell'Arci, Tom Bertello. La festa sarà conclusa dal segretario Rc, Fausto Bertinotti.

Diciotto giorni sul fronte diesse: per una festa dell'Unità (si chiude il 17 settembre) che al centro del dibattito avrà il congresso di novembre, dopo i vertici delle sezioni (che partiranno a metà settembre), le assise provinciali e quella regionale. Alberto Nigra, neo-deputato e segretario uscente della federazione di corso Vinzaglio, ha già annunciato che verrà anticipato il confronto fra i candidati alla leadership del partito. Alla tribuna saranno invitati Piero Fassino, Giovanni Berlinguer ed Enrico Morando.

SENZA INCIDENTI LA SERATA SUL LUNGOPO', I DISAGI MAGGIORI SONO ARRIVATI DAL GRAN NUMERO DI AUTO CHE HA BLOCCATO IL TRAFFICO

Le piccole notti dei Murazzi a orario ridotto

Rispettata l'ordinanza che impone ai locali la chiusura alle tre del mattino

servizio

TUTTO ok. Ieri i locali Murazzi hanno rispettato alla lettera l'ordinanza che impone venerdì e sabato la chiusura alle (alle 3 dal lunedì al giovedì). Una squadra della polizia amministrativa ha controllato tutta la zona, locale per locale e non ci sono stati i consueti «sforamenti» degli orari. Solo in caso, ci sarebbero state irregolarità e potrebbero scattare, come primo provvedimento, le sanzioni e, in caso di ulteriori violazioni, il ritiro della licenza. L'impressione, dall'esterno, è che, dopo il giro di vite preannunciato dalla polizia, sia accaduto nulla.

Notte da record e, al contrario di giovedì scorso, quando uno scontro tra bande di maghrebini s'era concluso con una nuotata collettiva all'arrivo della polizia, non s'è verificato nessun incidente. Notte record perchè, nei locali, il tutto esaurito s'è protratto fino all'alba. Un andirivieni incessante di giovani, circa mila persone. Segno che i torinesi tornati dalla vacanze per riprendere le vecchie abitudini. Parcheggi esauriti, traffico impazziti, poliziotti e volontari della pubblica assistenza sotto pressione per ore.

Eppure s'era iniziata male, la serata. Alle 1,30 i poliziotti chiedono i documenti a un giovane senegalese e nasce una durissima polemica, sotto gli occhi di centinaia di persone. Senegalese, urlando: «Voglio sapere perchè tu (l'ispettore di polizia responsabile del servizio), tra tanta gente, hai fermato proprio me. Io sono qui per i fatti miei e i documenti che ti servono? Questa è discriminazione. Mi controlli solo per il colore della mia pelle...». Un amico del senegalese: «Tu puoi chiedere i documenti ma non il permesso di soggiorno». Dev'essere esperto.

Poliziotto: che c'è di strano a chiedere la carta d'identità a una persona, stia calmo...». Senegalese: «No, non sto calmo. Ho il mio programma non mi va stare qui, ad aspettare i fatti vostri. Non sono libero di andare dove mi pare? Che paese è, questo, dove si può neanche passeggiare?». Polizia: «State tranquilli, in caso contrario la discussione la finiamo in questura». Dietro, la folla s'ingrossa, contro la sottile linea di agenti. Arrivano altri extracomunitari. La tensione sale e si stempera solo alla fine, quando si concludono i controlli. La notte ai Murazzi è così. Basta un nulla per accendere una rissa o uno scontro con la polizia. Diciamo che qualcuno, i pretesti, se li va a cercare con una certa caparbietà.

Il resto è il copione solito. Tutto tranquillo, più o meno, davanti ai bar e ai ristoranti, scene da horror nell'area più prossima al Valentino. Gli scaloni trasformati in cloache, gli spacciatori, il solito pubblico di «fatti» e di «strafatti», gli ubriachi e i pusher.

Mario Galfione, il segretario dell'Associazione Murazzi, spegne le polemiche dei giorni scorsi, soprattutto con la polizia: «Questi orari, passata la parte più intensa della stagione, ci vanno bene e li rispetteremo. L'equivoco nasce dal fatto che, in un primo tempo, era circolata una bozza d'ordinanza che prevedeva la chiusura anticipata alle 2. Chiariti i dubbi, siamo pronti a collaborare le forze dell'ordine, come del resto in passato».

Galfione respinge però l'immagine dei Murazzi legata a risse, violenze, droga, scippi «Gli episodi che purtroppo sono accaduti non riguardano l'area affidata ai privati. Gli scontri tra i maghrebini nascono da logiche a noi sconosciute e su cui non possiamo fare nulla. Certo, quando le arcate verranno utilizzate molti dei problemi oggi, legati alla microcriminalità, alla polizia, alla presenza dei pusher, spariranno». Nel frattempo si va avanti anno dopo anno.

[m. nu.]

Una veduta dall'alto dei Murazzi complice il rientro dalle ferie di molti torinesi, le notti lungo il Po tornate ad animarsi fino all'alba

Un gestore: «Quando tutte le arcate verranno utilizzate spariranno molti dei problemi di oggi legati alla microcriminalità»

UNO STUDENTE DENUNCIATO DA UNA DODICENNE

Condannato a nove mesi per un bacio non voluto

RIVOLI

Nove mesi per un bacio rubato con la violenza e con l'inganno. Questa la condanna inflitta a uno studente rivolese di 23 anni, che nel maggio del '99 aveva abusato di una ragazzina di 12 anni. Per il giudice, anche se era «solo» un bacio quello strappato dal giovane, è stata comunque violenza sessuale.

Elisa conosce bene Marco (entrambi i nomi sono di fantasia, ndr), i genitori sono amici da tempo. Così, quando una mattina lui la avvicina in via Piol, mentre sta andando a scuola, non si spaventa. Certo è un tipo un po' strano e lei ne ha paura, tuttavia cosa può farle nella strada principale della città con tanta gente che passeggia? Ma quando la inchioda contro un muro e pretende un bacio lei, spaventata, cerca di respingerlo, di urlare. Lui però è più grande e più forte. La tiene ferma e la bacia. In quel momento arrivano i compagni di scuola di Elisa. Marco lascia la presa e scappa via.

Per la ragazzina una brutta avventura che confida alle amiche e poi all'insegnante. Ed è quest'ultima ad informare il commissariato di Rivoli. Marco è già noto alle forze dell'ordine: sette anni prima, infatti, aveva adescato una bambina di anni in un centro commerciale rivolese. E stava quasi per portarla via con sé quando la madre, accortasi della scena, lo ha fermato e poi denunciato. Allora se l'era cavata con una querela per molestie sessuali. Il papà e la di Elisa, chiamati dalla polizia, in un primo momento non vogliono sporgere denuncia. Conoscono il ragazzo e poi temono uno scandalo. E' la confessione della figlia a farli decidere. «Marco mi ha messo le mani addosso altre volte», è scoppiata in lacrime. [p. rom.]

LE PROPOSTE IN MOSTRA ALLA FIERA DI PINEROLO

Sulla neve con le racchette una passione per l'inverno

PINEROLO

Sulle nevi sì, ma con le racchette. Provare per credere, le «ciaspole» saranno esposte nella rassegna dell'artigianato pinerolese. L'omonima associazione presenterà il programma della seconda edizione di «Racchettinvalle» - corsa con racchette da neve agonistica e non - prevista per il 27 gennaio prossimoa Pragelato. Lo stand dell'associazione «Le Ciaspole» si aggiunge agli altri 100 che, all'Expo Fenulli in piazza Vittorio Veneto, per nove giorni metterà in mostra prodotti artigianali. Ma non solo, per festeggiare i suoi 25 anni, la manifestazione si apre al mondo del computer e della comunicazione satellitare.

Quella che a lungo è stata la vetrina dell'artigianato tipico ed artistico locale, oggi dà infatti spazio ad un altro tipo di artigianato, più al passo con i tempi: quello dei servizi. E così i visitatori potranno trovare gli artigiani del terzo millennio: tecnici dei computer, specialisti dei sistemi di allarme o delle parabole satellitari. «Il nostro obiettivo - dice il Presidente dell'ATL2 Montagnedoc - è l'aggregazione e la nascita di associazioni e cooperative di artigiani in grado di creare una risposta alla crescente domanda, in vista anche delle Olimpiadi del 2006».

Per tutta la settimana, inoltre, in piazza San Donato gruppi italiani e stranieri presenteranno spettacoli a concerti ad ingresso gratuito. Questa sera alle 21,15 Li Troubaires De Coumboscuro e Andrea Parodi presenteranno: «Provenza - Sardegna lingue e suoni dell'Europa del Sud». Venerdì prossimo, alle 20,30 allo Spazio Incontri, il Cai di Pinerolo presenterà spedizione alpinistica al Kedar Dome regione Himalayana. Domenica 2 settembre, ultimo giorno di apertura, alle 17 si terrà un dibattito sul tema «Immagine e pianificazione del territorio oggi al : strategie ed indirizzi».

LE RICERCHE A CHIVASSO

Anziana annuncia il suicidio e scompare

CHIVASSO. «Se mi cercate, mi troverete nel Po». Poche e drammatiche parole scritte di proprio pugno su un foglietto di carta e lasciato sul tavolo della cucina. Poi Teresa Matteu, anni, pensionata, residente a Chivasso in via Momo 22/14, venerdì pomeriggio ha oggiato le chiavi dell'appartamento sullo zerbino accanto alla porta di ingresso ed ha fatto perdere le proprie tracce. Le chiavi state notate da vicino nella medesima serata e subito ha pensato a qualcosa di tragico, quindi ha avvertito il figlio, Walter Borgaro, anni, che abita a Torino. Sono scattate le ricerche da parte dei carabinieri. Da mezzanotte alle di mattina diverse squadre di Vigili del Fuoco hanno scandagliato il Po nei pressi del ponte nuovo, con esito negativo. Le ricerche sono riprese ieri mattina sia nel Po che nel vicino canale Ca, senza alcun esito

PARTE NEI VARI COMUNI COLPITI IL CENSIMENTO

Lo Stato risarcirà i danni del nubifragio in Val Susa

GIAVENO

Il governo ha accettato l'istanza dell'onorevole Osvaldo Napoli per il risarcimento dei danni provocati dal nubifragio del 17 agosto scorso. Lo ha annunciato il ministro dell'interno Claudio Scajola in una lettera a Napoli. Il ministro precisa che l'evento rientra in quei casi in cui si può attivare le procedure e le risorse finanziarie del Fondo regionale di protezione civile, istituito nell'ultima legge finanziaria.

La richiesta di risarcimento danni, era stata sollecitata anche da Caterina Ferrero, assessore alla protezione civile della Regione, che da domani ha disposto l'invio di funzionari nei vari comuni danneggiati della basa Valle di Susa, per valutare l'entità della grandinata.

«Le istituzioni hanno dato immediata risposta - precisa Osvaldo Napoli - per un disastro che ha causato centinaia di milioni di danni alle opere pubbliche, abitazioni private, industrie, autoveiture e non per ultimo le colture agricole. Sarà cura seguire le fasi di accertamento e lavorare in sintonia con la protezione civile della Regione per accelerare l'iter burocratico delle pratiche». Le procedure di impiego del fondo di protezione civile sono in via di definizione e i fondi messi a disposizione dalla legge per il 2001, potranno essere utilizzati entro il corrente esercizio finanziario.

Nei comuni colpiti dalla grandine si sta lavorando per ricoprire i tetti degli stabili danneggiati, anche se molte imprese sono costrette a sistemare provvisoriamente dei teloni a causa della irreperibilità di tegole nei magazzini. I comuni hanno convocato in questi giorni le commissioni dell'agricoltura e nella prossima settimana verranno stilate le mappe dei disastri e quantificati i danni. [g. mar.]

Campagna abbonamenti
Serie A 2001/2002.

Crespo, Del Piero, Montella.
IL TORO CONTRO TUTTI.
Dal vivo c'è più gusto.
Abbonati ora.

Il **Toro** e le altre grandi squadre in trasferta,

pronte alle altre tre, sei pronto per **abbonarti**.

Fra anni lo Stadio Delle Alpi

sarà teatro di

Con

PREZZI DEGLI ABBONAMENTI

Settore	Livello	Tipo Abbonamento	Prezzo Lire
Curve Maratona e Scirea	1°	Intero	330.000
		Ridotto	160.000
	2°	Intero	330.000
		Ridotto	160.000
	3°	Intero	330.000
		Ridotto	160.000
Distinti	1°	Intero	700.000
		Ridotto	350.000
	2°	Intero	600.000
		Ridotto	450.000
Est3	2°	Intero	500.000
Est3	2°	Ridotto	250.000

PREZZI DEGLI ABBONAMENTI

Settore	Livello	Tipo Abbonamento	Prezzo Lire
Curva Primo Nebiolo	1°	Intero	1.000.000
		Ridotto	500.000
		Tribuna Autorità	
	1°	Intero	3.500.000
	1°	Ridotto	1.800.000
		Tribuna Grande Torino	
	2°	Intero	6.000.000
		Poltroncine blu centrali	
	2°	Intero	1.000.000
	2°	Ridotto	1.200.000
		Poltroncine blu laterali	
	2°	Intero	1.000.000
	2°	Ridotto	1.000.000
		Settore Famiglie	
	2°	Intero	700.000
	2°	Ridotto	350.000

Nuovi abbonamenti: in vendita presso la Biglietteria del Torino Calcio a partire dal **16 luglio** in base alla disponibilità dei posti rispetto alla stagione precedente. Gli abbonamenti per posti liberi saranno in vendita dal giorno **16 agosto**. La Biglietteria è adiacente al Toro Store in via Allioni 3 (laterale Statuto), telefono e fax 011.5211000. Orari di apertura 9/13,30 - 15,30/18,30 (dal lunedì al venerdì).

Rinnovo abbonamenti: I Signori Abbonati possono rinnovare il proprio posto nell'impianto nella stagione 2000/2001 esclusivamente dal **16 al 31 luglio.**

Toro Club: promozione e vendita per i Club presso la Biglietteria del Torino Calcio dalle 14,30 alle 17,30 dal lunedì al venerdì.

VISA MasterCard BANCOMAT

SPONSOR TECNICO asics TELE +

TORINO CALCIO
1906

Il Toro ritorna in serie A.
La serie A ritorna grande.
Ritorna anche lui.

L'ESTATE DEI TORINESI | LA VALLE D'AOSTA

AI PIEDI DEL GRAN PARADISO

Collocata a 1534 metri di altezza, alle pendici del Gran paradiso, Cogne è uno dei più noti centri di soggiorno, estivo e invernale, della Valle D'Aosta. Il paese sorge intorno alla meravigliosa prateria di Sant'Orso, di forma triangolare e miracolosamente salvata dalla speculazione edilizia degli anni passati. Caratteristica di Cogne sono i documenti materiali della lunga attività mineraria (c'è anche un museo allestito nell'ex villaggio dei minatori). Agli amanti della montagna Cogne offre una grande varietà di escursioni, mentre in inverno è località rinomata soprattutto per lo sci da fondo, essendo sprovvista di impianti di risalita. Gli abitanti sono circa 1700, che aumentano vistosamente in estate e durante le vacanze invernali. Sono circa 250 le seconde case, e 32 gli esercizi alberghieri, in grado di offrire oltre mille posti letto. Da Torino si raggiunge facilmente percorrendo l'autostrada A5. Dopo la barriera di Aosta è sufficiente imboccare la regionale per Cogne, una strada lunga, abbastanza stretta e tortuosa, che attraversa paesaggi bellissimi. Sono tantissimi gli scorci capaci di incantare i turisti che spesso si fermano sul ciglio della strada per scattare foto-ricordo

Vacanze in Vallée tra libri e escursioni

Cogne è la meta di una nutrita comunità di intellettuali torinesi I pochi villeggianti la scelgono per l'assenza delle piste da sci «Questa è la montagna delle persone che amano camminare»

Stefania Miretti
inviata a COGNE

L'onorevole Luciano Violante va a camminare in montagna «un giorno sì e uno no». Nel giorno che resta a casa, nella sua bella baita settecentesca con prato panoramico ai margini del borgo di Gimillian, a lavorare («Da qualche tempo mi interessa particolarmente il tema della globalizzazione dei diritti») e a leggere: «Ho portato con me una raccolta di racconti di una scrittrice egiziana, un romanzo africano intitolato "Aspettando il voto delle bestie selvagge", il "Processo a Gesù di Cohon", e il silenzio». Da tempo ho l'abitudine di mandare a Cogne casse di libri, che poi, quando sono qui, non ho alibi e sono costretto a leggerli».

Il musicologo Geo Pestelli, le sue vacanze le organizza così: «Un giorno vado a camminare in montagna, un giorno rimango a casa a leggere, suonare il pianoforte e studiare».

La regola della gita a giorni alterni dev'essere un caposaldo della villeggiatura a Cogne: almeno all'interno di quella nutrita comunità di intellettuali torinesi - particolarmente rappresentato il «ceppo giuridico» - che da sempre trascorre qui le sue vacanze. Oltre ai Pestelli e ai Violante, le famiglie Maddalena, Zagrebelsky, Badellino, Pennaccini... Tutta gente che cammina, studia e si tiene lontana dalle vie del passeggio e dello struscio, dai negozi dove vendono pizzi e cestini tipici, dai ristoranti caratteristici. E che la prateria di Sant'Orso, soprattutto nel mese di agosto, preferisce guardarla dall'alto piuttosto che frequentarla.

Come Violante, che dal giardino di casa ne indica i contorni e racconta: «La gente di Cogne ha sempre amato moltissimo la prateria. Per tradizione, le famiglie abbienti avevano l'abitudine di lasciarne gli appezzamenti ai figli preferiti, mentre agli altri andavano i terreni più scoscesi. Da certo punto di vista, i secondi sono stati più fortunati, perché hanno potuto costruire e fare i soldi. Ma il fatto che la prateria sia vincolata è stato la salvezza di questo luogo».

Come Pestelli, che dalla sua casa in paese - «ma sufficientemente isolata, per fortuna» - osserva «l'incessante processione dei turisti che, armati di binocoli per vedere i camosci e le capre selvatiche, ogni mattina marciano verso la Valnontey e il Gran Paradiso».

C'è da dire che la sfilata di famiglie con binocolo e bambino piccolo nello zaino, le cartoline con gli stambecchi, le grolle dell'amicizia e le picozze vendute in quasi tutti i negozi, oltre a qualche mangiata di polenta, sono il massimo del consumismo e della massificazione in una delle poche località di villeggiatura che ha saputo aprirsi al turismo senza involgarirsi.

I vecchi villeggianti concordano nel ritenere che un tale miracolo è stato possibile grazie all'assenza di piste da sci: «Qui si possono fare tutti i tipi di montagna, dall'alpinismo al fondo, tranne lo sci da discesa», spiega Violante, «perché le piste sono poche e non particolarmente attraenti. Questo ha contribuito a tenere lontano un certo chiasso tipico di altre località montane».

«La mancanza di piste da discesa ha reso Cogne un luogo inadatto agli amanti della velocità», rincara Pestelli, «il resto lo ha fatto la strada, stretta e a strapiombo».

Fatto sta che Cogne è un luogo di vacanza dove si vedono moltissime persone con un libro in mano, e quasi nessuno col cono gelato. «Ogni tanto andiamo a trovare gli amici che hanno casa in altre località della Valle», racconta Pestelli, «e non possiamo fare a meno di fare i confronti». Fa notare Violante: «Quando sono qui, mi capita di andare a fare qualche dibattito in giro, soprattutto a Courmayeur. Ovunque, i dibattiti e le presentazioni di libri iniziano alle 17. A Cogne, e solo a Cogne, alle 21. E sa perché? Perché prima, la gente è in montagna a camminare».

Violante e la moglie Giulia De Marco, attuale presidente del Tribunale dei Minori di Torino, vengono a Cogne da 32 anni, dopo una breve stagione a Bardonecchia. Hanno scalato ogni cima e pernottato in ogni rifugio. Ma queste cime, dice il capogruppo dei deputati Ds, non stancano mai perché sono mutevoli, cambia il vento, cambiano i colori e offrono spettacoli sempre nuovi». Si racconta di un paese che «ha saputo trasformarsi da villaggio minerario a località turistica senza vendersi ai primi venuti, senza cedere alle sirene della speculazione edilizia».

I Pestelli hanno casa qui dall'inizio degli anni Settanta, e di Cogne sono tuttora innamorati: «Purtroppo riusciamo a venirci sempre meno di quanto vorremmo».

In paese, la colonia degli intellettuali torinesi la si vede poco. «E' vero, noi vecchi villeggianti facciamo vita un po' a sé», ammette Violante, «c'è una sorta di divisione tra chi viene qui da molto tempo e i nuovi turisti che affollano le stradine dello shopping e i bar all'ora dell'aperitivo, ma è normale che sia così».

Tra di loro, però, i torinesi si frequentano: «Alla sera siamo spesso a casa dell'uno o dell'altro», racconta Pestelli. Si spostano: «Ogni tanto andiamo a Courmayeur, dove c'è Noppi Modonos. E ogni anno si rinnova il rito di una gita di tre o quattro giorni, con pernottamento nei rifugi. Non per cercare i camosci, naturalmente: «C'è tanto di meglio, qui, da vedere», assicura Pestelli.

[S.FINE]

Le vacanze a Cogne sono scelte prevalentemente da coppie giovani con i figli, anche se non mancano turisti che vengono da molti anni e che qui hanno comprato la seconda casa

il capogruppo Ds alla Camera Violante e la moglie ci vengono da 32 anni: «Queste cime non stancano mai perché sono mutevoli Cambia il vento cambiano i colori e offrono spettacoli sempre nuovi»

IL PRESIDENTE DELL'AZIENDA DI SOGGIORNO: «SEMPRE PIÙ GENTE PREFERISCE IL MARE, SI COMINCIA A SENTIRE LA CRISI»

Quelle gite con papà e mamma

Negli alberghi il turismo familiare che sceglie la mezza pensione

colloquio

COGNE

Alle undici della mattina le strade di Cogne sono affollate di gente che passeggia e fa acquisti, il prato di Sant'Orso è gremito di famiglie con bambini e coppie di giovani che prendono il sole, i pullman scaricano centinaia di escursionisti all'imbocco della Valnontey.

Eppure, chi l'avrebbe detto, anche qui c'è «crisi», afferma il presidente dell'Aiat, la locale azienda di soggiorno, Ivo Charrere. «E' la settimana di Ferragosto, se non mi fosse l'esaurito in questi giorni sarebbe veramente grave», spiega, «ma abbiamo avuto luglio non positivo - c'è da dire che il tempo è stato pessimo - e anche agosto è stato ben al di sotto delle aspettative. C'è una diffusa disaffezione nei confronti della montagna, che è sempre meno meta di vacanza estiva; e anche noi ne paghiamo lo scotto, come tutti».

I villeggianti più fedeli a Cogne? Secondo Charrere sono soprattutto le famiglie con bambini: «Altrove si vedono di più i nonni con i nipotini, qui da noi ci sono i genitori. La fascia d'età tra i 30 e i 40 anni, insomma, che in altre località di villeggiatura è la più latitante, qui è ben rappresentata. Si tratta quasi sempre di persone che venivano già in vacanza da bambini, e oggi ritornano con i loro figli piccoli».

Un rifugio per chi fugge la frenesia della mondanità e la sera va a letto presto

Charrere, che è anche albergatore, conosce bene queste questi luoghi e la gente che li frequenta. Dal suo privilegiato punto di osservazione se via vai di turisti che danno il cambio nei mesi estivi. E racconta che a Cogne ci viene perlopiù gente che ama sul serio la natura. La prova? «I clienti degli alberghi scelgono quasi tutti la mezza pensione, perché di giorno se ne vanno a camminare, fanno gite e stanno fuori. Gente riservata, che fugge la frenesia degli appuntamenti mondani e cerca la tranquillità, e la sera va a letto presto».

E i turisti famosi? «Ci sono, ci sono. Chi hanno casa molti professori, che fanno le vacanze in incognita, e in giro li si vede poco. A volte cerchiamo di coinvolgerli in qualche iniziativa, e ci fanno capire che hanno voglia di stare tranquilli: del resto, è difficile dargli torto».

[st.m]

atm
ABBONAMENTI STUDENTI 2001/2002
FAI COME ME... VIAGGIA TUTTO L'ANNO
A SOLE 740* LIRE AL GIORNO!
* ABBONAMENTO ANNUALE RETE URBANA STUDENTI
PER INFORMAZIONI: Numero Verde 800-019152
WWW.ATM.TO.IT

Nei tre Showroom torinesi il servizio che permette di acquistare dei «corner» completi di tutti gli accessori

Salotti da sogno con Decorator

Pronti i nuovi modelli della Divani & Divani

Entrate. Vi aspettano Reno, Plaza, Randy, Bernie. Chi sono? Sono alcuni modelli della nuovissima collezione creata dal leader mondiale dell'arredo in pelle, il Gruppo Natuzzi. Da Torino a Milano, da Parigi a New York: il salotto rimane un luogo privilegiato dove il segno dei tempi e della vita metropolitana si riflettono in tutte le loro esigenze. Qui si assapora il relax, si incontrano gli amici, si tuffa nelle letture preferite. Naturale dedicargli tanta attenzione. È naturale desiderare di rinnovarlo in vista dell'autunno e dell'inverno che verranno. La Divani & Divani è pronta per assecondare tutto ciò. Da una parte c'è già la nuova collezione: bella, lineare, di tendenza. Dall'altra ci sono i modelli "evergreen", che non passano mai di moda, e alcuni "pezzi" in pronta consegna. In mezzo c'è "Decorator", il servizio-novità di questa famosa catena di negozi dedicato al salotto e all'arredo. Un servizio lanciato mesi fa, che permette di acquistare ambienti già perfettamente coordinati, "creati" all'origine dagli arredatori e abbinati alla perfezione per forme, colori e materiali.

Quando entrate in uno dei negozi della Divani & Divani - in corso Turati 82, in via Morelli 2/a angolo corso Potenza e in quello che si trova nel Centro commerciale "La Prealpina" di Roletto, Pinerolo - chiedete dunque di Reno, Plaza, Randy e Bernie. Non mancheranno di catturarvi.

Cominciamo da "Reno". E' il primo divano - a scelta in pelle o rivestito in tessuto - con meccanismo elettrico guidato da un telecomando che permette di regolare inclinazione e poggiapiedi. Una soluzione ideale per i pigri, ma anche un'utile scelta per le persone anziane e per chi soffre di problemi articolari. Sulle tendenze dei nuovi modelli, c'è da dire che si presentano con linee più squadrate ed essenziali rispetto al passato. Senza per questo rinunciare all'estrema comodità della seduta. In questa prospettiva si inserisce "Plaza", un angolare a otto posti di estrema bellezza, riuscita sintesi di linee squadrate e morbide; abbinato con un semplice tavolino o magari un mobile antico risolve con eleganza un intero ambiente. Avete una casa giovane e amate l'effetto relax dell'azzurro molto tenue? Il divano "Randy" fa per voi. Avvicinategli dei semplici tavolini di cristallo. L'insieme sarà perfetto. E ancora, "Bernie". E' un quattro posti più due poltrone in pelle bianca, rigorosissimo e squadrato, ideale per una camera moderna, ma d'impatto per contrasto anche tra mobili antichi.

Sotto la spinta di questa nuova collezione che incalza, i modelli della passata stagione che si trovano ancora nei tre showroom torinesi si possono avere in pronta consegna con sconti molto interessanti.

Lo stile della Divani & Divani è da sempre sinonimo di eleganza e di praticità. La pelle rappresenta una scelta di stile sicura, che dura nel tempo. Si può scegliere tra pelle trattata (e quindi più resistente) oppure morbidissima pelle naturale. Quanto alla gamma dei colori, sono oltre 130 le tinte proposte.

Su tutto, per facilitare i clienti verso la scelta giusta e far guadagnare loro tempo, c'è "Decorator". Gli arredatori della Divani & Divani hanno creato angoli-salotto in pelle o in tessuto che propongono già completi di ogni elemento, dai tavolini alle lampade, dai tappeti ai complementi. Abbinamenti da vedere e scegliere in blocco. Se poi siete in cerca di idee-design di oggettistica, la Divani & Divani rinnova continuamente la propria collezione: candele colorate, tavolini-vassoio, vasi di varie fogge e materiali, cuscini a volontà contribuiscono a completare con stile e bellezza gli angoli dedicati al relax.

Ultimamente, poi, l'Azienda ha messo ancor più l'accento sulla sfera del benessere. In salotto hanno fatto così il loro ingresso le poltrone-massaggio. Sono splendide poltrone da lettura e da conversazione, che si inseriscono in ogni ambiente grazie alle dimensioni contenute e alla vasta gamma di rivestimenti e colori. Un facile comando elettrico collegato al meccanismo interno permette di selezionare due tipi di massaggio: "stretching", per sciogliere le tensioni muscolari, con effetto anti-stress; "kneading", per ridurre l'affaticamento della colonna vertebrale e stimolare la circolazione.

Un soffio di stile.

Rinfrescate il salotto. Fino al 31 agosto su tutta la collezione Divani & Divani
12 rate a tasso zero, senza anticipo, prima rata gennaio 2002.

DIVANI & DIVANI®
A MISURA DEI TUOI DESIDERI

Torino - Corso Turati, 82 - Tel. 011.3198877
Roletto - Pinerolo (Torino) - Presso Centro Commerciale "La Prealpina" - Tel. 0121.342174 (Aperto la domenica)
APERTI TUTTO IL MESE DI AGOSTO

ESTATE IN CITTA'

Lettere e comunicati a: Redazione Giorno e Notte, via Marenco 32, 10126 Torino
Fax: Giorno e Notte 011 65.68.439 e 011 66.39.036
E-Mail: giornonotte@lastampa.it

DON CHISCIOTTE AL GRINZANE

Grinzane Festival approda ad Alba. Dalle 17 alle 20 in ■ Maestra si esibiscono il saltimbanco Wanda Cruciani che arringherà la folla e la stupirà sputando fuoco con l'Uomo Orchestra Giorgio Frigerio con il suo fantastico veicolo musicale a due ■ intanto ■ piazza del Duomo (fotoli, Cip & Ciop in «Panem et Circenses», clownerie e giocoleria. Alle 21 la compagnia Teatro Nucleo presenta «Quijote», adattamento dal «Don Chisciotte della Mancia». L'ingresso ■ libero. Il Festival manedì ■ trasferisce a Rocchetta Tanaro.

TEMPERATURE: MAX 33,5 MIN 21,8

Fine settimana predominato dalla persistenza dell'alta pressione che garantisce ■ bel tempo con temperature ed alta elevata ma inferiori alla media stagionale. Nuvolosità termoconvettiva ■ rilievi alpini ■ dissolvimento nella serata ma senza precipitazioni. ■ città ■ temperatura massima ■ 33,5° e temperatura ■ di 21,8° con umidità elevata del 42% alle ■ 16. Debole circolazione serale. Migliorate le condizioni del tempo rispetto al giorno precedente dell'anno ■ ■ 34,9° di ■, 19,9° di minima e 42% di umidità.

CITTA' D'ARTE

Quei tesori dietro l'angolo

Da Torre Canavese, diventata la «capitale» dell'arte russa, ad Azeglio dove un nuovo libro fa scoprire storia, cultura e tradizioni del centro

Doppio appuntamento canavesano, oggi, nell'ambito del circuito provinciale «Città d'arte ■ porte aperte»: mettono in mostra i propri tesori artistici e architettonici Torre Canavese e Azeglio.

Il borgo di Torre sorse ai tempi dell'espansione dell'impero romano verso le terre d'oltralpe. Furono proprio i romani, infatti, a dotarlo della torre di guardia da cui il paese prende nome. Di notevole interesse è il castello, cui si accede superando ■ porta della torre del ricetto: attualmente la struttura, le cui origini ■ fatte risalire a Guidone, figlio di Arduino di Ivrea, ospita la galleria d'arte di Marco Datrino, che possiede una ricca e interessante collezione ■ quadri dei maestri del «realismo socialista» sovietico. Proprio grazie ai buoni uffici ■ Datrino, Torre si trasformata in una pinacoteca a cielo aperto, allestita grazie a molti artisti dell'ex Urss che, stagione dopo stagione, hanno realizzato opere sui muri del ricetto. Alcuni tra i maggiori ceramisti italiani hanno invece dato vita a un grande murale secondo la tecnica raku.

Meritano una visita anche la cappella di San Martino, annessa al castello, di impianto romanico; la cinquecentesca chiesa parrocchiale dedicata a San Giovanni; il bel giardino di palazzo Concaris.

Cosa c'è da vedere, invece, ad **Azeglio**? Purtroppo non il Castello d'Harcourt, che ■ ■ per restauro. Ma sono assai interessanti i resti del «Castlun» del XII secolo, nei boschi che digradano verso il lago di Viverone; e, soprattutto, ■ santuario di Sant'Antonio Abate, anch'esso del medesimo periodo, situato su una collinetta e importante ospizio per i pellegrini che transitavano sulla via Romea: al suo interno si conservano alcuni affreschi recentemente restaurati (dal santuario partiranno ■ visite guidate ai boschi della zona, alla scoperta della flora e della fauna locali). La chiesa parrocchiale, settecentesca, ■ di notevoli dimensioni ed è affiancata da una campanile svettante e visibile.

Il pomeriggio di oggi vivrà anche di un tuffo nella cucina tipica, grazie alla «Sagra ■ fiore di zucca». Le specialità verranno servite al padiglione a partire dalle 12. Nel centro storico saranno allestite le bancarelle del mercatino, e si potranno ammirare ■ vetture d'epoca convenute per il raduno; alle 16, al campo sportivo, prove di «agility dog» curate dal circolo «Il melograno». Inoltre ci saranno il banco di beneficenza e altre iniziative promosse dal gruppo Artev che proprio in questi giorni ha pubblicato un prezioso volume sulla storia e le tradizioni di Azeglio.

Azeglio e racchiusa fra le colline e il lago di Viverone

ANDAR PER MOSTRE

Le metamorfosi della Scroppo

■ Fino a domenica prossima è possibile visitare al Rorichiverdi, (corso Moncalieri 466/16, tel. 011.66.12.146) la mostra del pittore Lauro Lessio, che presenta una serie di dipinti realizzati con la tecnica ad olio. Nato a Cavarzere, lavora da sempre a Torino ed ha partecipato alla Biennale di Disegno di Torre Pellice e alla Quadriennale di Roma.
■ Galleria civica di ■ Pellice è allestita la personale della pittrice Egle Scroppo, dal titolo «Metamorfosi del noto», che presenta quadri eseguiti con un linguaggio tra astrattismo e figurazione. In galleria le composizioni «Labirinto», «Itinerario» e «Acquatoi». E' visitabile fino al 31 agosto. Info 0121.932.530.

I RISTORANTI APERTI IN CITTA'

(■ ana con ■ . DH: dehors)

ZONA CENTRO
Aladino, v. Bertholet 4, t. 011 655.591;
Al 24, v. Montebello 24, t. 011 8122981 (AC);
Alla Buca di San Francesco, v. San Francesco da Paola 27, t. 011 812.59.50 (AC);
Al Primo Piano, via Po 20, t. 011 8172190, (AC+DH);
Astro, ■ Garibaldi 34, t. 011 521.7040;
Augusto, v. San Quintino 9bis, t. 011 5623173;
Barbarù, v. San Dalmazzo 8, t. 011 506.9124 (AC+DH);
Balbo, v. Andrea Doria 11, t. 011 8395775;
Beautiful, corso Principe Oddone 80, t. 011 436.23.08;
Brek, piazza Carlo Felice 10, t. 011 534.556, (AC+DH);
Brek, v. Santa Teresa 23, t. 011 534.556;
Bruschetteria Pautasso, piazza Emanuele Filiberto 4, t. 011 4366706 (AC+DH);
Café Tabac Restaurant, Murazzi ■ 3, t. 011 812.33.81, (DH);
Caffè Platti, corso Vittorio 72, t. 011 506.90.56 (AC+DH);
Caffè San Carlo, piazza San Carlo 156, t. 011 532586 (AC+DH);
Carmen, via Manzoni 0, t. 011 537.363;
Chez Gaby, v. Santa Croce 2, t. 011 817.2207;
Churrascaria, v. Gorto 9, t. 011 6692869 (AC);
Cicerale, v. Palazzo Città 6, t. 011 5214097 (AC+DH);
Da Betty, via Bogino 17, t. 011 8170583 (DH);
Da Giuseppe, v. San Massimo 34, t. 011 8122090;
Da Mauro, v. Maria Vittoria 21, t. 011 817.06.04;
El Centenario, v. Biancamano 3, t. 011 539.506, (AC-DH);
Frate Divino, via Boucheron 11, t. 011 531.762;
I Tarocchi, v. Belleziа 8, t. 011 521.7515;
La Créperie, via Saluzzo 86, t. 011 650.7610.
Le Lanterne, via Lagrange 47, tel. 011 517.6756 (AC);
Le finestre sul Po, Lungo Po Cadorna 1, t. 011 812.36.33, (AC);
Luna Rossa, via Pietro Micca 9, t. 011 511.98.10;
Ginza (giapponese) corso Vittorio Emanuele 29, t. 011 -669.8888;
Gran Carlo, via Magenta 2, t. 011 535359 (AC);
La Filia, via Principe Amedeo 3, t. 011 530634 (DH);
La Nuova Lampara, via Andrea Doria 23, t. 011 8127403 (AC+DH);
La smarrita, via Cesare Battisti 17, tel. 011 817.7679 (AC);
La stua, via Mazzini 46, tel. 011 88.45.26;
La Vicoria, via San Domenico 14, t. 011 5212516;
■ **Chiaro**, ■ San Francesco D'Assisi 21, t. 011 535757;
McDonald's, piazza Castello 59, t. 011 542.542, (AC);
McDonald's, piazza Statuto 16, t. 011 4361275, (AC+DH);
Natsu, via Melchiorre Gioia 11, t. 011 511 9940;
Plinio, c. ■ Martino 10, t. 011 540.384;
Pastarito, corso Matteotti 3 bis, t. 011 533.083, (AC+DH);
Rendez-Vous, corso Vittorio 38, t. 011 887.666, (AC);
Seven Up, via Andrea Doria 4, tel. 011 543.582;
Solari, corso Matteotti 59, t. 011 543.414, (AC+DH);
Sotto ■ **Mole**, via Montebello 9, t. 011 ■ (AC);
Tokyo (giapponese), via Vittorio Amedeo 10, t. 011 545.047 (AC);
Xia (giapponese), v. Parini 14, t. 011 542.540, (AC+DH);
Trattoria Viareggio, v. Montevecchio 10, t. 011 562.02.74, (AC+DH);
Zero, via Rodi 4, T. 011.562.9928 (C+DH);
Zodiaco, via Nizza 32, t. 011 669.6118 (AC).
CINESI:
Ou Cheng, v. XX Settembre 62, t. 011 537.375, (AC);
La Pagoda, via Gioia 2, t. 011 539897 (AC);
Marconi, corso Marconi 4, tel. 011 668.9864 (AC);
Mi ■ **Hu** (giapponese), ■. Mercanti 16, t. 011 537.171, (AC+DH);
Nanchino, corso Beccaria 2, t. 011 521.40.60, (AC);
Shanghai, v. Porta Palatina 8, t. 011 436.84.72, (AC);
Thai, v. Sacchi 4/c, t. 011 530.044, (AC).

SAN SALVARIO
VALENTINO
Chalet del Valentino, v.le Virgilio 25, t. 011 668.97.77, (DH);
Chianti, via Saluzzo 13, t. 011 ■ 8;
Firenze, via Ormea 1, t. 011 650.8058, (AC);
I bassi tondi, corso Raffaello 0, t. 011 650.49.20;
I Conti di Saluzzo, via Saluzzo 36, t. 011 650.73.14, (AC);
Il ■ **di Marianna**, ■. Principe Tommaso 2, t. 011 669.23.65, (DH);
Imbarco Perosino, v.le Virgilio 53, t. 011 657.362, (DH);
La Flegrea, corso Massimo d'Azeglio 114, t. 011 696.38.74, (AC);
La Sacrestia, ■ Giacosa 2, t. 011 6687357 (AC);
La Scaletta, v. Pietro Giuria 27, t. 011 655.763, (AC);
Mattarello, via Nizza 77, t. 011 655.622 (DH);
Pasta e basta, v. Madama Cristina 116, t. 011 696.33.42, (AC+DH).
CINESI:
Hong Kong, v. Goito 4, t. 011 669.93.32, (AC);
Porta di Drago, v. Nizza 100, t. 011.696.5400, (AC);
Porta Fortuna, via Ormea 101, t. 011 6692883 (AC+DH);
Qui Song, via Nizza 29, T. 011 6692443 (AC);
Take Away, v. Madama Cristina ■, t. 011 669.24.16, (AC).

CROCETTA
■ **CORSO**
Flò, via Marco Polo 40, t. 011 503333 (AC);
Il ponte, v. Giovanni da Verrazzano 15, t. 011 597.721, (AC);
Marco Polo, v. Marco Polo 38, t. 011 500.096, (AC);
Scarabai, ■ Spalato 89, t. 011 335.2968;
Shri Ganesh, v. Pigafetta 14, t. 011 595.680, (solo cena, AC);
Sorriso, v. San Secondo 43, t. 011 596.627, (AC).
CINESI:
Drago e Fenice, corso Rosselli 86, t. 011 593.191, (AC);
Grande Oriente, corso Mediterraneo 128, t. 011 596.170, (AC);
Kuo yi, via S. Massimo 4, t. 011 8173702 (AC+DH);
Macao, corso Turati 9, t. 011 568.38.98, (AC);
Ou-Hua, corso Galileo Ferraris 144, t. 011 318.51.03, (AC);
Thai, v. Sacchi 4, t. 011 530.044, (AC).

■
Antica Trattoria delle Langhe, v. Rivalta 23, t. 011 385.40.54, (DH);
Cambusa, v. Valdieri 2, t. 011 433.33.02 (solo cena, DH);
I Forchettoni, v. San Paolo 52, t. 011 385.51.53;
Il Pensiero, via Bagnasco 11, t. 011 385.2862,
Il Personaggio 2, v. Caraglio 39, t. 011 385.60.03, (DH);
La Lambada, via Monginevro 29, t. 011 389.461;
Pastarito, v. Frejus 12, t. 011 433.40.49, (AC).
CINESI:
Bambù, corso Peschiera 167, t. 011 385.24.84, (AC);
Giardino fiorito, corso Racconigi 223, t. 011 385.25.12, (AC);
King Hua, cor■ Racconigi 30, t. 011 331.967, (AC);
La felicità, via Monginevro 69, t. 011 3828758, (AC);
Min Zhu, v. Di Nanni 92, t. 011 447.68.66, (AC);
Terra d'Oriente, v. Monginevro 194, t. 011 705.815, (DH);
Ying Chun, corso Trapani 139/d, t. 011 386.810, (AC).

CENISIA - CIT TURIN
POZZO STRADA
Al solito posto, v. Asiago 53, t. 011 411.49.45;
Capri, v. Adamello 43, t. 011 403.0219, (AC+DH);
Da Cedro, via Luce della Robbia 28, t. 011 721.253;
Europa, v. Stelvio 22, t. 011 386.095, (AC+DH);
L'opera, v. Thermignon 3, t. 011 714.234, (DH);
Nuova cubana, c.so Francia 145, t. 011 7496364;
Parco Verde, v. Monte Cristallo 2, t. 011 385.40.90, (AC+DH);
Parigi, v. De Sanctis 88, t. 011 770.87.35;
Pastarito - Pizzarito, c. Trapani 16, t. 011 776.50.97, (AC);
Pinocchio, v. Cialdini 50, t. ■ 433.23.45, (AC+DH);
Vecchia Londra, c. Inghilterra 45, t. 011 433.5459, (AC).
CINESI:
Chen Lon, v. Principi d'Acaja 35, t. 011 434.54.41, (AC);
Di Yang, c.so Brunelleschi 99, t. 011 705464 (AC);
Hang Zhou, corso Francia 278, t. 011 779.09.97, (AC);
La felicità 2, c. Francia 227, t. 011 726.888 (AC);
Sette tesori, corso Francia 131, t. 011 741.24.68, (AC);
Xian, via Bardonecchia 100, t. 011 771.4449 (AC);
Zheng Yang, v. Principi d'Acaja 61, t. 011 447.64.22, (AC);
Yin Fà, corso Inghilterra 29, t. 011 447.29.52, (AC);
Ying Bin, corso Francia 456, t. 011 710.301, (AC).

■
S. ■ **PARELLA**
Alla Grupia, v. Rocciamelone 17, t. 011 771.40.51;
Al Talismano (solo cena), strada Ghiacciale 1, t. 011 740.441, (AC+DH);
Au Lapin Agile, v. Ghemme 1/bis, t. 011 749.61.24, (AC+DH);
Da Gigi, via Salbeltrand ■, t. 011 7493616;
Da Salvatore, v. Bellardi 10, t. 011 710856;
Etrusco, v. Cibrario 52, t. 011 480.285, (AC);
Floris, ■ Cibrario 14, t. 011 485.661, (AC);
Il melo, via Parella 2b, t. 011 850483 (AC);
Il Talismano, corso Svizzera 129, t. 011 740441, (AC+DH);
L'Osteria del Capricorno, v. Ceva 41, t. 011 473.32.17, (DH);
Masino, corso Monte Grappa 29, t. 011 758.277;
Maramao, via San Donato 20, t. 011 484501;
CINESI:
Capitol, corso Svizzera 58, t. 011 740.140, (AC);
Drago d'Oro, corso Umbria 20, t. 011 484.065, (AC);
Hua Li Du, v. San Donato 7, t. 011 487.717, (AC);
Hang Zhou, c■ Francia 278, t. 011 779.0997, (AC);
Nuovo Drago, corso Umbria 20, t. 011 484065, (AC);
King-Cheng, v. Cibrario 21, t. 011 482.911, (AC);
Singapore, corso Regina 168, t. 011 487003.

ROSSINI - ■
VANCHIGLIA
Abat-Jour, ■rso Belgio 47, t. 011 888.093 (AC+DH);
Alba, via Bava 2, t. 011 8171579;
Catullo Ciacci, via Bava 1, t. 011 8141121;
Crazy Bull, c.so Regina 27, t. 011 8154185 (AC);
Del Ventaglio, v. Vanchiglia 16, t. 011 8124258;
Il gatto e la volpe, v. Fontanesi 23, t. 011 8126882 (AC);
La cozza, corso Regio Parco 39, t. 011 859.900, (AC+DH);
La Brace, via Napione 28, t. 011 836835, (DH);
Le Due Isole, corso Regio Parco 261, t. 011 202852;
Malibù, v. Santa Giulia 57, t. 011 817.13.77, (AC+DH);
Masaniello, piazza Repubblica 8, t. 011 436.67.06 (solo cena);
Noi Due, corso Regio Parco 24, t. 011 2470643, (AC);
Oriente, v. Vanchiglia 18, t. 011 882.711, (AC);
O'Saraceno, corso XI Febbraio 6, t. 011 521.52.82, (AC);
Otello, corso Belgio 114, t. 011 - 898.04.98, (AC+DH);
■**o**, corso S. Maurizio 41, t. 011 835.143, (AC);
San Giors, v. Borgodora 3, t. 011 - 436.02.08, (AC);
Vecchia Europa, ■ Cigna 3, tel. 011 460.12.80 (AC+DH).
■
Canton, corso Palermo 125, t. 011 237400, (AC);
Città d'Oro, c. Tortona 2, t. 011 812.65.30, (AC);
Nanchino, corso Beccaria 2, t. 011 - 521.■ (AC).

BARRIERA D■
M■ - BARCA
Al Barcarolo, largo Damiano Chiesa 45, t. 011 273.30.79, (AC+DH);
Ciclope, via Cuorgnè 112, t. 011 2622058;
Da Ivo, corso Novara 75, t. 011 852.806, (AC+DH);
Dal Colonnello, corso Vercelli 21, t. 011 28.03.66;
Falco Rosso, strada Settimo 30, t. 011 200.545, (AC);
Gigolò, v. Lanzo 5, t. 011 226.20.96;
Hosteria Sardegna, corso Vercelli 369, tel. 011 26.20.903;
Il dattero, v. Martorelli 5, t. 011 852.049, (DH);
Il Melo, corso Vigevano 52, tel. 011 850.483;
Il Rusticone, corso Giulio Cesare, 126, t. 011 242.0971, (AC+DH);
Doc, v. Foligno 89, t. 011 212.025, (AC+DH);
Miró, strada Settimo 154, t. 011 2731033, (DH);
La Coccinella, v. Saorgio 85, t. 011 221.60 29, (AC+DH);
La Paella, v. Challant 45, t. 011 702.389, (AC);
Las Rosas, v. Giachino 71, t. 011 29.04.85, (AC+DH);
La Sirenetta, corso Vigevano 4, t. 011 2484814;
Mazza, c. G. Cesare 53, t. 011 851.430, (DH);
Mc Donald's, corso Giulio Cesare 397, t 011 262.25.22, (AC+DH);
Mille Perché, corso Toscana 95, t. 011 455.2700, (AC);
Monello, ■ Potenza 100, t. 011 253.928, (DH);
Pastarito-Pizzarito, ■ Vercelli 101, t. 011 248.89.22, (DH);
Vecchia Europa, corso Potenza 14, t. 011 771.12.15, (DH);
Vecchio Aratro, corso Potenza 167, t. 011 731.671;
Zetas, corso Vercelli 129, t. 011 205.3482, (AC+DH).
CINESI:
Il rifugio del mondo, ■. Stradella 234, t. 011 216.34.88, (AC);
La Città del Cielo, via Brandizzo 2, t. 011 286083, (AC);
Mei Li Hua, largo Toscana 29, t. 011 216.17.35, (AC);
Mei Lin, corso Giulio Cesare 61, t. 011 850.472, (AC);
Pechino, ■ Lanzo 43, t. 011 ■, (AC).

S. RITA - MIRAFIORI
LINGOTTO
Pastarito, via Vinovo 8, t. 011 6636045 (AC+DH);
Bella Bari, corso Unione Sovietica 413, t. 011 619.71.48, (AC+DH);
Città giardino, v. Guido Reni 171, t. 011 311.40.72, (DH);
Cleopatra, ■ Buenos Aires 108, t. 011 369107, (DH);
Delfino Blu, corso Orbassano 277, t. 011 311.50.80, (AC+DH);
Dono del Cielo, via Boston 24, t. 011 351340, (AC+DH);
Ganas de Mar, ■ Unione Sovietica 411, t. 011 613.231;
Hosteria del quadro, via Genova 34, t. 011 6637789,
I gustissimi, c.so Cosenza 24, t. 011 3174804;
Il Quadrifoglio, v. Benevagienna 22, t. 011 35.26 20, (AC+DH);
La Conchiglia, c. Agnelli 56, t. 011 323823, (AC);
La Capricciosa, v. Genova 13, t. 011 696.50.00, (AC);
La Lupa, v. Tepice 8, t. 011 696.33.55;
Le Petit, corso Unione Sovietica 103, t. 011 219.98.00;
Paprica, via Piana 1, t. 011 8122133, (AC);
Varazze, via Varazze 4, t. 011 6954396;
Vecchia Europa, v. Gorizia 144, t. 011 322.200, (AC).
Zeus, via A. da Brescia 23, t. 011 319.2400.
CINESI:
Bao Jng, via Genova 106, t. 011 6963496, (AC);
Casa del Re, via Veglia, t. 011 323938 (AC+DH);
Fu Lu Hua, c.so Orbassano 352, t. 011 3110077 (AC).
Jour et Nuit, via Sarpi 69, t. 011 3179082, (AC+DH);
Jubin, via Gorizia 173, t. 011 365762.

M. PILONE - VALSALICE
CAVORETTO
Accademia, corso Casale 278, t. 011 898 15 37, (AC+DH);
Al Bue Rosso, corso Casale 10, t. 011 819.13.93, (AC).
Antica pescheria Pautasso, strada del Campagnino 8, t 011 5612 090 (solo cena, DH);
Bellavista, strada Comunale Santa Margherita 163, t 011 819.51.28, (DH);
Birilli, strada Val San Martino 6, t. 011 819.05.67, (DH).
Buon Appetito, corso Casale 100, t. 011 8194574, (AC);
Cantine Risso, ■ Casale 79, t. 011 819.55.31, (solo cena, DH);
Colibrì, corso Moncalieri 502, t. 011 661.01.00, (AC+DH);
Con Calma, strada Cartman 39, t. 011 ■022■ (DH);
Cucco, corso Casale 89, t. 011 819.55.36, (DH),
Fontana dei Francesi, strada Pecetto 123, t. 011 861.03.97, (DH);
Gatto Bianco, colle della Maddalena, t. 011 861.03.30, (DH);
Gli Imbianchini, via Lanfranchi 26, t. 011 819.06.72 (DH);
Giudice, strada Val Salice 78, t. 011 660.20.20, (DH);
Goffi, corso Casale 117, t. 011 819.06.19, (DH);
Imbarco Perosino, viale Virgilio 53, t. 011 657362, (DH);
Il Pappamondo, ■a Sabaudia 21, t. 011 661424, (DH);
Il Pavia, v.le Thovez 60, t. 011 660.20.00, (AC+DH);
La Beccaccia, strada del Colle 14, t. 011 861.04.85, (AC+DH);
La Cricca, via Tonello 6, t. 011 899.3267 (DH);
La Dentera, corso Casale 321, t. 011 8987108, (AC+DH);
La Griglia, strada ai Ronchi 84, t. 011 661.29.20, (DH);
L'Amicizia, corso Casale 221, t. 011 8996808, (AC+DH);
La Taverna ■ Fra Flusch, v. Bena 32, t. 011 860.8224, (DH);
Le Terrazze, strada Val Salice 178, t. 011 6601495;
Locanda Mongreno, strada Mongreno 50, t. 011 898.04.17, (solo cena, DH);
■ **Mongreno** strada Mongreno 50, t. 011 8980417, (solo cena, DH);
Pantagruel, corso Moncalieri 261, t. 011 661.3827, (AC);
Passaggio in India, corso Casale 73, t. 011 8194525, (DH);
La medusa, piazza Pasini 3, t. 011 898.03.71, (DH);
Passatempo, viale Thovez 6, t. 011 6604361, (DH);
Tramonti, ■ Casale 209/A, t. 011 899.02.71, (AC+DH);
Trömlin, v. alla Parrocchia 7, t. 011 661.30.50, (feriali solo cena, AC);
Unione Familiare Reaglie, c. Chieri 124, t. 011 898.0856, (DH);
Villa Somis, strada Val Pattonera 138, t. 011 661.46.26, (AC+DH).
CINESI:
Asia, ■ Moncalieri 216, t. 011 661.33.75, (AC);
La Giunca, corso Moncalieri 29, t. 011 660.47.70, (AC);
La via della Seta, ■ Casale 160, t. 011 819.05.57, (AC).
E' comunque opportuno verificare con ■ telefonata se il locale è aperto.

appuntamenti

ESTATE DOVE **Burattini**

Spettacolo del Gufo Buffo di Torino dal titolo «Biancogiallorossoblu».
■ Borgo Medievale, ■ 16,30.

Jazz beach Station

Stasera alle 18,30 suona l'Emanuele Francesconi Trio; alle 22,30 suonano Giorgio Li Calzi, Andrea Allione & The Sugar Mamas
■ Murazzi del ■, arcate 18/20/27 dalle 19,30 alle 24.

La Tesoriera

Pomeriggio di ballo al palchetto con grande orchestra; alle ore 21,15, laboratorio di tango argentino.
■ Parco di corso Francia 192, ore 16.

Parco Di Vittorio

Nell'oasi verde della Circoscrizione 9, ballo al palchetto con Michele
■ Via Passo Buole angolo via Pio VII, ore 15.

VARIE **Mercatino**

Dal mattino a sera, ritorna il mercatino domenicale. Al dehors del Jammin', arcate 17-19, gli animatori della Polismile intratterranno i bambini con giochi e divertimenti.
■ Murazzi del Po, dalle 10 alle 18,30.

■ Murazzi giochi per i bimbi

Carni

Invito a partecipare all'ascolto di una trasmissione della Scuola cosmica di Vita dal titolo «Una contemplazione di immagini: Quanto è sicuro il consumo di carne?».
■ Vita Universale, via ■ di Rorà 3/a, ore 21.

MUSICA **GranParadiso**

Il violinista Roberto Mureghanti è il protagonista del concerto-aperitivo per il GranParadiso-festival. Musiche di J. S. Bach.
■ Cà dal Meist, Ceresole Reale, ore 12

SAGRE **I funghi**

Oggi apertura dello stand gastronomico alle 12,30, presentazione dei funghi partecipanti al concorso e alle 15 proiezione di diapositive dedicate ai funghi del Canavese. Nel pomeriggio messa, processione e concerto della banda di Salassa, poi la serata danzante. Lunedì alle 12 il pranzo degli anziani, riapertura degli stand alle 19,30 e serata con musica latino-americana.
■ San Colombano Belmonte, dalle 12,30

Diego ■ a Palazzo Reale

Il pomodoro

Concorso del «Pomodoro da insalata più gustoso». Iscrizione e consegna ■ pomodori a partire dalle 14,30.
■ Caluso, Centro aperto, via San Francesco, dalle 14,30

Le pesche

Fino a domani si svolge ■ quarta Sagra della Pesca ripiena. Durante ■ manifestazione si può degustare il prelibato frutto, preparato secondo diverse ricette, e altri piatti della tradizione canavesana. Ogni ■ ballo liscio (a ingresso libero).
■ Cuorgnè, frazione Ronchi San Bernardo.

TEATRO **A Palazzo**

Il Saxea Saxophone Quartet è il protagonista dell'appuntamento di domani sera della ■ egna «Estate a Palazzo» prorogata fino al 9 settembre. Suonano Diego Borotti, Diego Mascherpa, Roberto Regis e Marco Tardito. Info 328.8271311 e 335 5647558.
■ Giardini interni di Palazzo Reale, ingresso da viale Partigiani, ore 21

TORNA IL CALCIO GIOCATO ANCHE A LIVELLO DI CAMPIONATI MINORI CON L'IMPEGNO ■ FAR DIMENTICARE LA NEGATIVA PASSATA STAGIONE

Coppa Italia per i dilettanti

Vanno in campo le big della provincia

Paolo Accossato

Era il 3 giugno e, pareggiando 0-0 a Leqnano, il Moncalieri diede addio al campionato di serie C2 chiudendo di fatto la stagione calcistica 2000-01. A meno di due mesi da quel pomeriggio, il calcio torinese orfano (a parte Juve e Toro) di squadre tra i professionisti riaccende i motori con la prima giornata di Coppa Italia Dilettanti.

In campo (ore 16) scendono subito le big della nostra regione: il Moncalieri è impegnato a Casale mentre Ivrea e Canavese al Pistoni danno vita al primo derby di una stagione che ■ vedrà sicuramente tra le protagoniste. La Coppa Italia, tradizionale antipasto della stagione dilettantistica, proseguirà il 12 e il 26 settembre: il Moncalieri, oltre al Casale, dovrà affrontare il Trino mentre il Canavese e l'Ivrea sono state inserite nello stesso gruppo del Valle d'Aosta.

Domenica 2 settembre (ore 16) sarà invece già campionato con il Moncalieri al debutto casalingo con il Derthona, l'Ivrea impegnato in casa con il Trino e il Canavese sul difficile terreno di gioco del Casale. E lo stesso giorno partirà anche la stagione di Eccellenza e Promozione con tutte le squadre della regione in campo nella prima giornata di Coppa (gli altri turni sono programmati per mercoledì 19 settembre e 3 ottobre). L'annata del calcio dilettantistico entrerà definitivamente nel vivo domenica 9 settembre, fischio d'inizio dei campionati di Eccellenza, Promozione e Prima Categoria: nei prossimi giorni il Comitato regionale ■ederà noti i calendari dell'annata.

Oltre ai calciatori anche gli arbitri si stanno preparando per la nuova stagione: i direttori di gara piemontesi di Eccellenza e Promozione terranno il raduno precampionato venerdì 31 agosto e sabato 1 settembre al campo sportivo di Cossato (test atletici) e all'hotel Royal di Viverone (lezioni teoriche). Per le giacchette nere di Prima Categoria l'appuntamento è per l'8 settembre mentre per gli assistenti arbitrali il raduno è in programma il 15 settembre.

Il calcio torinese esce dalla stagione 2000-01 con le ossa rotte: Moncalieri e Rivoli retrocesso, nessuna squadra promossa dall'Eccellenza al Campionato Nazionale Dilettanti e solo due nuove compagini passate dalla Promozione all'Eccellenza. Insomma, un mezzo fallimento senza troppe attenuanti. Quest'anno tuttavia si riparte con ambizioni differenti e per le torinesi potrebbe addirittura essere pronosticabile un en plein: il Canavese e l'Ivrea partono tra le favorite nel Campionato Nazionale Dilettanti per il passaggio in C2; in Eccellenza il Rivoli (girone A) e la coppia Orbassano Venaria e Pinerolo (gruppo B) sono in lizza per la prima piazza o, perlomeno, per il secondo posto valido per gli spareggi. E in Promozione il Lucento ha costituito una squadra che ai nastri di partenza si presenta come l'undici da battere.

L'allenatore Salvatore Jacolino ha avuto buone indicazioni dal pre-campionato dell'Ivrea che ha confermato ■uomini dell'attacco e rinnovato la difesa, rinforzando anche il centrocampo

Il Moncalieri riparte da Casale

Bortolas con una squadra rinnovata e qualche problema di preparazione

Il Moncalieri ricomincia da Casale. La nuova storia degli azzurri muove i primi passi nello storico «Natale Palli» contro i nerostellati. Solo due stagioni or sono sarebbe stato un match da «due» fisso mentre oggi le cose sono ben diverse e, a dire il vero, per una società che fino a un mese fa praticamente non ■■■ più, scendere ■ ■■■ in campo rappresenta un piccolo miracolo. Il Moncalieri riparte dunque dal Casale, in una prima giornata di Coppa che servirà soprattutto a Enrico Bortolas per verificare contro avversari di categoria la rosa completamente rinnovata e ■■■posta perlopiù da giovani.

Nel precampionato il Moncalieri è stato sconfitto dal Genoa per 6-0 (ma alla fine della prima frazione i liguri vincevano solo 1-0) e poi si è imposto sul Sommariva Bosco (2-0) e sulla rappresentativa del Senegal (1-0). L'avversario più ostico degli azzurri oggi è il ritardo di preparazione: il Moncalieri si è radunato soltanto a metà agosto per i noti problemi societari e rende circa venti giorni di preparazione ai suoi avversari.

Bortolas probabilmente non ■ schierà gli esperti Cavallero e Santoro, gli elementi di maggior spicco della rosa, alle prese con piccole contratture: troppo importante averli ■ forma per la prima di campionato contro il Derthona diretta concorrente per la salvezza. Il Moncalieri dovrà soprattutto guardarsi dal neo acquisto del Casale Brandanti e dalla punta Giulietti. I nerostellati, anche se ■■■ hanno troppo brillato in precampionato, puntano decisamente a disputare un campionato di vertice. [p. acc.]

Subito derby Ivrea-Canavese

Prima verifica per Jacolino e Frara delle rispettive voglie di promozione

Neanche il tempo di iniziare la stagione ed è già derby Ivrea e Canavese incrociano subito i guantoni in una prima stagionale che più incerta non si può. Per la prima volta le due squadre torinesi partono con legittime ambizioni di vittoria nel campionato (Savona e Cuneo permettendo) e il match di oggi (campo Pistoni) di Coppa Italia ■■■ un gustoso antipasto del campionato che, curiosamente, riproporrà la sfida già alla seconda giornata, il 9 settembre. Ivrea e Canavese inizieranno pertanto la stagione a braccetto misurando le rispettive ambizioni.

Gli eporediesi di Salvatore Jacolino vengono da un precampionato di tutto rispetto che ha avuto nelle partite con il Sarre (4-0) e il Sanconfombano (2-1) i suoi acuti. L'attacco è praticamente invariato (Laghi, Pierobon e Bergantini), la difesa completamente rivoluzionata (Castagna, Pizzimenti, Sottini, Tardivo e Caricato), il centrocampo rinforzato (Gallaccio): l'impressione è che per gli arancioni potrebbe essere l'annata buona. Oggi mancheranno Zucco e Cuc per squalifica e due grandi nemici saranno il caldo e una forma non ancora a punto.

Il Canavese è in crescita di condizione e Gianni Frara non avrà problemi di formazione: unico in dubbio Ragagnin, leggermente acciaccato. La Coppa servirà soprattutto per provare i numerosi giovani della ■■■. L'anno scorso la Sangiuslese finì subito fuori dalla manifestazione; quest'anno la neonata Canavese vuole superare il primo turno per legittimare il ruolo di favorita anche in campionato. Molto dipenderà dai nuovi e dalle condizioni del sempreverde Pisano-le. [p. a.]

CICLISMO: NELLE CATEGORIE ELITE E UNDER 23

Barattero e Cavaliere campioni regionali

Franco Bocca

Sulle strade dell'Ossola ■■■ bastati il 7° e l'11° posto a Luca Barattero e a Clemente Cavaliere, entrambi della Vezza-Brunero-Boeris di Ciriè, per conquistare i titoli regionali dilettanti, rispettivamente nelle categorie Elite e Under 23. Questo il verdetto del 7° Trofeo Vinavil, valevole quale prova unica di campionato piemontese ■■■ aperto anche a corridori delle altre regioni.

La gara ha richiamato al via 129 ■■■rrenti ed è stata ■■■ allo sprint dal possente romagnolo Giacomo Montanari (è alto 1,90 e pesa 79 kg) davanti al biellese Stefano Boggia (che non ha vinto il titolo degli Under 23 poiché difende i colori di una squadra veneta), allo svizzero Sandro Gutinger e ad altri sette compagni ■ fuga. Tra questi anche l'ucraino ■■■ Roman Radtchenko, della Roeder 1956 Farmaceutici di Chieri, giunto 6°, il già citato Barattero, giunto 7°, e il russo Konstantin Gradusov, portacolori della Polisportiva Borgonuovo di Collegno, giunto 8°.

La corsa si è decisa durante il 5° degli 8 giri in programma, quando hanno allungato in 7: Montanari, Tagliabue, Boggia, lo svizzero Gutinger, il russo Gradusov e gli ucraini Radtchenko e Moskowchuk. I corridori della Brunero sono rimasti ■■■presi da questo attacco e ■■■ in extremis Barattero è riuscito a riportarsi in prima linea, esibendosi ■ un furioso inseguimento con i lombardi Ciro e ■■■■. Ma nella volata finale Montanari si è prodotto in uno sprint da manuale, cogliendo a mani alte la prima affermazione stagionale.

Dopo circa 2' Cavaliere ha vinto la volata del gruppo, conquistando senza troppa gloria il titolo Under 23. E mercoledì prossimo l'eclettico corridore avellinese potrebbe arricchire la sua collezione di titoli ai campionati regionali ■■■ pista, ■ programma al velodromo di San Francesco al Campo.

SPORT FLASH

■ **MOUNTAIN** ■■■. Si è svolta a Sestriere la 4ª edizione delle Sestrierissima (300 iscritti). Nella categoria femminile Elite, Camilla Bertossi è giunta sola al traguardo precedendo Veronica ■■■a e Daniela Porta. In campo maschile, Massimo Induni ha chiuso la gara con circa 40" di vantaggio su Leonardo Zanotti e Luca Brattati.

■ **GOLF.** Due gare a Sestriere: nella Coppa del Comune, vittoria in prima ■■■ categoria del padrone di casa Hermann Casse. Il 1° lordo se■ è aggiudicato il 16enne Alberto Campanile (Roveri). Nella Coppa Immobiliare Sises, valido per il Ranking Giovanile Under 18, successo del 16enne Alberto Campanile (Roveri). Francesco Chiericati (Sestriere) si è imposto nell'Under ■. Filippo Armand nell'Under 14. Tra le ragazze, prima Elena Ridolfo (Vinovo).

■ **CALCIO DONNE.** Dopo la rinuncia di Pisa, Gess e Ascoli, il prossimo campionato di serie A vedrà ai via 14 squadre: Torino, Agliana, Oristano, Bardolino, Monza, Verona, Gravina, Lazio, Milan, Torres, Como, Tavagnacco, Palermo e La Piazza.

■ **BASEBALL.** Il Torino Grizzlies '98, vincitore del girone I della serie B, affronterà l'Oltrelarrone Parma l'1 settembre nell'andata dello spareggio per salire ■ A2. Otterrà la promozione ■ formazione che per prima raggiungerà tre vittorie: gara-2 a Torino sabato 8 settembre.

■ **PODISMO.** Oggi a Susa si disputa il Challenge Stellina, corsa internazionale in montagna di 15,450 km (donne km 8,1) con ritrovo alle ore 7 in piazza Savoia, mentre a Priacco si corre il «Trofeo Fedelissimi Granata», gran fondo di km 24. Ritrovo allo ■■■ presso il Toro Club in via Borgialfo.

VITTORIA

FIAMMA E REPOSI

IL NUOVO FILM FENOMENO CAMPIONE DI INCASSI

KONG

CHARLIE CHAPLIN

ETOILE

UN REGALO PER CHI RESTA IN CITTÀ IN OMAGGIO ALLA TRADIZIONE DI PRESENTARE SEMPRE FILM DI GRANDE QUALITÀ

ACCADEMIA
in esclusiva

«Un soggetto nobile, avventuroso, rigoroso... Un film emozionante e magnifico».
LIETTA TORNABUONI - LA STAMPA

adua

Apprezzato dalla critica al Festival di Cannes storia di ■ adolescente troppo guardone...

CHARLIE CHAPLIN

4° mese!

«Un capolavoro in grado di colpire al cuore chiunque sotto qualunque cielo.»
CORRIERE DELLA SERA

Sacher Film presenta
la stanza del figlio
un film di
Nanni Moretti
Nanni Moretti Laura Morante

eliseo

"...un bel thriller riuscito. Alterna scene d'indagine con altre di sesso esplicito fra due donne...".
LA REPUBBLICA

Vietato ai minori di 14 anni

KING

«Un capolavoro di semplicità, freschezza e leggerezza. Piccoli è strepitoso come il film: perderli è ■ delitto»
CORRIERE DELLA SERA

MASSIMO

Una boccata d'aria di buon cinema. Quando l'amore riesce a superare le più rigide barriere di Leggi e di regole...

ROMANO

"Sconcertante ■ misterioso, vivo e inquietante come un'avventura...ammirevole Isabelle Huppert."
L.TORNABUONI - L'ESPRESSO

DAL 27 AGOSTO AL 1 SETTEMBRE

SCATTA L'OFFERTA CARREFOUR!

L.2.390 € 1,23

BISCOTTI BUCANEVE DORIA

L.2.080 € 1,07

FETTE BISCOTTATE ANTICA MACINA

L.1.880 € 0,97

PASTA FRESCA PASTIFICIO MONTE

L.490 € 0,25

ACQUA SANT'ANNA

L.2.680 € 1,38

SAPONE LIQUIDO NEUTRO ANTIBATTERICO SPUMA DI SCIAMPAGNA

L.15.900 € 8,21

DETERSIVO IN POLVERE PER LAVATRICE AVA

Da Carrefour prenota i tuoi libri di testo per le scuole medie inferiori e superiori con lo sconto del 10% sul prezzo di copertina

Numero Verde 800-650650

DOMENICA 26 AGOSTO SIAMO APERTI

Orario domenicale dalle ore 9.00 alle ore 20.00

Offerta valida nei nostri ipermercati di: Borgo, Grugliasco, Nichelino, Pinerolo, Torino C.so Montecucco, Torino C.so Francia, Trofarello

Carrefour è di parola.

RITROVI

HILLS Sanfront al palazzo del ballo (0121/939443/987103 Questo fine ora 21 Orchestra Valpino Tanti Cavalieri 15.000 dalle 16.000 open-aperitivazione compresa

CHALET 011 6680777 ore 15.30-21.30

CLUB 84 c. M. D'Azeglio 9. Tel 011 669 9560, ore 16.30 & 21 dance by Tegowax & Chrissy

DU PARC "panoramica LA TERRAZZA 011 5015973 h 15.15 e 21.15 PRIME-MOUDI BALL Domani 15.15

GARDEN COTTAGES 6693441 h 15.21 (salvo le Delle) Ex proprietà e famiglia di cuoco Delle e Vanetta Domani h 15

LE ROI ESTIVO tel. 15.15 e 21 il giardino per la vostra pausa Tel 011 051 989

PATIO-«INVIDIA» ore 22.30 Tel 011 4841.

RISTO-DISCO-DANCING-LA LUCCIOLA-BARCAIOLO C. Stati Uniti 14/a t 011 327-3807 h 20.12 coperto 10.20-21 Mangiare

TROCADERO Night Club via A. Doria 9 Aperto tutte le sere Tel 011 562 0066

EMPIRE

MASSIMO

LUX
IN ESCLUSIVA

REPOSI

Per la pubblicità su:
LA STAMPA
PK
publikompass
Corso Mortara 20 Angelo 66 10121
tel 011 666 52 11 fax 011 666 53 00
Via Carducci 26 - 20123 MILANO
Tel 02 244 24 611 Fax 02 2 86 244 96

VIENI A SCOPRIRE IL CINEMA CHE FA LA DIFFERENZA!
Programmazione dal 24 agosto al 30 agosto Tel. [illegible]

THE GIFT
14.45 - 17.05 - 19.25 - 21.50
venerdì e sabato [illegible] 20

LA VIE DELLA VIOLENZA
15.15 - 17.50 - 20.20 - 22.45
venerdì e sabato 1.15

SHREK
16.00 - 18.20 - 20.20 - 22.20
venerdì e sabato 00.25

DRIVEN
14.50 - 17.20 - 19.45 - 22.10
venerdì e sabato 00.10

SPY KIDS
16.00 - 18.05 - 20.00 - 22.00
venerdì e sabato 23.55

SHRIEK
HAI IMPEGNI PER VENERDÌ 17?
16.40 - 18.40 - 20.40 - 22.40
Venerdì e sabato 00.35

FINAL FANTASY
14.50 - 15.30 - 17.00 - 18.00
19.20 - 20.15 - 21.40 - 22.30
Venerdì e sabato 24.00 - 00.45

9 Sale con maxischermo - Ampio parcheggio gratuito
LE FORNACI
Corso Giovanni Palmiro Togliatti 700
Adiacente al Centro Commerciale Le Fornaci
WARNER VILLAGE CINEMAS
LUNEDÌ E MERCOLEDÌ SPETTACOLI A LIRE 10.000

DORIA

Arlecchino . REPOSI

STREPITOSO SUCCESSO AI CINEMA
arlecchino - eliseo
NAZIONALE
Una esperienza cinematografica senza precedenti

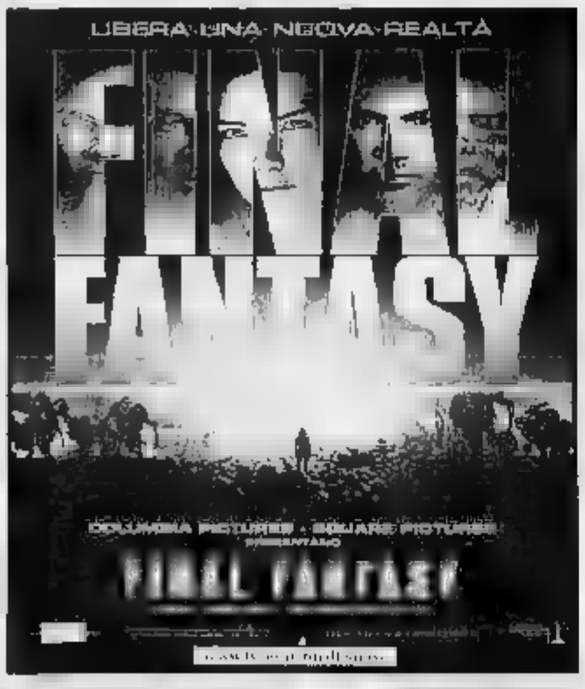

AMBROSIO e REPOSI
MULTISALA
DALLO SCENEGGIATORE Ppremio OSCAR "I [illegible] SOSPETTI"
ryan phillippe — del toro — juliette lewis
La vie della violenza

AMBROSIO e REPOSI
MULTISALA

LE TV PRIVATE

TELESTAR
6.30 Le spie, telefilm; 7.30 Tg 9, Notiziario; 12.00 Musica insieme; 13.30 Tg 9, Notiziario; 20.00 Tg 9, Notiziario; 1.30 Tg 9, Notiziario.

TELECUPOLE
7.00 Tg 4; 10.00 Mattinata con Telecupole, Televendita; 12.30 A gentile richiesta; 19.00 Sport equestri; 19.30 Tg 4 Settegiorni, Rotocalco settimanale; 20.30 A gentile richiesta; [illegible].30 Tg 4 informazione regionale; 23.00 Tg Rosa.

TELECITY
12.30 Tg7; 14.30 L'incredibile Hulk, Telefilm; 17.30 Wishbone, TF; 18.00 Blue Heelers, Telefilm; 19.00 Tg 7, 19.30 Fantacalcio news; 19.45 Cartoni; 20.45 Film; 22.30 Il fatto del giornale; 22.45 Film; 1.50 Andiamo al cinema.

VIDEOGRUPPO
[illegible].15 Videogruppo per voi; 12.45 Primo piano; 13.15 Cartoni animati; 13.30 Autoexpo; 14.15 Videogruppo [illegible] voi; 19.20 Andiamo al cinema; 19.30 Primo piano; 20.00 Cartoni animati; 20.30 L'editoriale; 22.30 Primo piano; 23.00 Autoexpo; 0.30 Primo piano; 2.00 Notte Vg.

PRIMANTENNA
10.00 L'ora della fortuna; 11.00 Primantenna shopping; 11.45 Macedonia [illegible]; 12.40 Cronache regionali news; 14.05 Cronache regionali news; 14.30 Primantenna shopping, 16.30 Portobello; 18.00 Casa & dintorni; 19.15 Cronache regionali news; 21.00 Quattro chiacchiere; 22.00 Superjeva; 22.30 Cronache regionali news; 22.45 P[illegible] al pane; [illegible] Le auto della settimana.

QUARTA RETE TV
7.50 Affari d'oro; 12.00 Campione a festa; 13.15 Le auto della settimana; 14.00 Antenna 13; 18.30 Affari d'oro; [illegible] Antenna 13; 23.15 **Schiave della moda**, Film; 24.00 Le auto della settimana.

TELETIME
[illegible] Tg [illegible] Notizie; 11.00 Il mercatino; 12.30 Time Sette; 13.00 Auto [illegible]; 14.15 Napoli che passione; 18.15 auto oggi; 19.30 Time Sette; 21.[illegible] Progetto azzurro; 22.10 Time Sette; 23.00 Cartomanzia; 1.00 [illegible]me by night.

QUINTA RETE
7.40 Capriccio e passione TN (anche alle 11.30), 12.15 Piemonte tv press; 13.00 La valle dei [illegible], Telefilm; 13.45 I fedeli amici dell'uomo, [illegible]; 18.30 Wandin valley, Soap opera; 19.50 Classifica italiana; 20.30 Telenews; [illegible].50 Sweet Legal, Telefilm; 21.50 [illegible] realità, Telefilm; 22.30 Documentario; I [illegible].

QUADRIFOGLIO ODEON TV
13.50 Weekend, 19.50 [illegible]; [illegible] Fior di zucca; 20.45 Processo al Gran Premio; 22.15 Weekend; 23.15 Sexy; 23.30 **Fotomodella dell'anno**, [illegible].

RETE CANAVESE
9.00 Destini (anche alle 13.30 e 20.00); 12.00 Cartone animato; 12.30 Programma di listo - Romagna mia; 12.45 Canavese notizie (anche alle 16.45, 19.30, 22.45); 14.00 Consigli per gli acquisti, Programma di televendite e messaggi promozionali; 20.30 Derby; 23.00 Le auto della settimana.

SESTA RETE
7.00 Wandin valley, Soap Opera; [illegible].00 Classifica italiana, 12.40 Cartoni animati; 13.15 Italianissima, 18.30 Space Stars, Cartoni; 19.00 [illegible] Polo Express, Documentari; 19.40 Eurovillage; 20.00 Telenews-Meteo; 20.20 Eurovillage; 20.40 Street Legal, Telefilm; 22.00 Oltre la realtà, Telefilm; 0.15 L'uomo di Atlantide, Telefilm; 1.30 Italianissima; 2.30 Video Italia, Musicale.

G.B.C.
14.30 Novantadue, Rubrica sportiva - Collegamenti in diretta dallo stadio di Torino; 19.30 Novantadue - Rubrica sportiva con ospiti in studio; 1.00 Sport esteri.

RETE 7
13.00 Qui studio e voi stadio; 19.00 Auto d'oggi; 19.45 Informa 7 - Meteo - Oroscopo; 20.30 Qui Studio e voi stadio; 23.00 Informa 7 - Meteo - Oroscopo; 23.45 Sexy bar; 2.00 Informa 7 - [illegible] - Oroscopo.

INTV
[illegible] Fun tv; 9.30 Agrimagazine; [illegible].30 Motori; 14.00 L'albero delle mele, Telefilm; 18.15 **Delitto sulla strada**, Film; 19.45 Cavallo mania; 20.00 Non solo news; 20.30 **C'era 1 volta gang**, Film; 22.00 Agrimagazine.

TELESUBALPINA
12.00 Angelus; 12.30 **La signora di Shangai**, Film; 14.00 [illegible] animati; 14.30 **Giustizia cieca**, Film; 16.30 **Il paese d'oro**, Film; 18.45 Documentario; 20.00 Cartoni animati; 20.40 **Il caso è chiuso**, Film; 22.30 Documentario.

TAI 9
12.00 Angelus, 12.30 **La signora di Shangai**, Film; 14.00 Cartoni animati; 14.30 **Giu[illegible]cieca**, Film; 16.30 **Il paese d'oro**, Film; 18.45 Documentario; 20.00 Cartoni animati; 20.40 **Il caso è chiuso**, [illegible] 22.30 Documentario.

TELESTUDIO
6.35 Piemonte tv press; 11.50 Vangelo tra la gente; 12.00 Contrade del Piemonte; 13.00 Wandin Valley, [illegible] opera; [illegible] Classifica italiana in collaborazione con Video Italia; 19.15 Telenews; [illegible].30 Cartoni animati; [illegible]0 Musicale, incontro con... in musica e big; 23.00 Euro Village, 1.30 **Messo comunale**, Film; 3.00 Mu[illegible]e, incontro con... in [illegible] e big; 3.00 Euro Village.

VIDEONORO
13.30 Speciale auto, 15.00 Cartoni animati; 15.30 The box; 17.00 Linea alla sigla. I vostri acquisti in poltrona; 17.30 I-Tv Programmi per ragazzi; 19.00 Tg9 Rete News; 19.05 Speciale Auto; [illegible].30 Film; 22.15 Telegiornale - [illegible] - Oroscopo; 22.40 Mondo dell'occulto, 23.40 Speciale auto.

MOTORI TV
9.25 Tutti optional; 10.45 Tg Motori, 11.00 Auto d'Oggi; 12.30 Super Sea; 13.05 Asi Sport Magazine; 15.30 Oggi Golf; 16.00 Auto d'oggi; 19.20 Hard Trek; 19.45 Tg Motori; 20.00 Autocasioni, 21.00 Auto d'oggi; 21.50 Adn Kronos; 22.30 Auto d'oggi; 23.50 L'uomo e i motori.

Eventuali errori e variazioni nei programmi sono causati dalla non tempestiva comunicazione delle emittenti.

La Mandria Golf

La Mandria Golf
Organizza corsi collettivi di golf
serali e festivi

Costo promozionale
L. **200.000** tutto compreso

Per informazioni
telefonare al n. 011/9846111

le trame DEI FILM

CHI HA [redacted] LA SIGNORA DEARLY? Commedia. [redacted] Dearly muore in un incidente. Il capo della polizia (Danny De Vito) pensa ad un omicidio: i bizzarri abitanti del paese di Verplanck sono sospettati. [King]
[redacted] Commedia. L'apertura del peccaminoso negozio di cioccolata da parte di una signora in un minuscolo villaggio francese degli Anni 50. ●●● [Etoile]
DRIVEN. Azione. Un pilota automobilistico «pensionato» prematuramente dopo un [redacted] viene chiamato da una scuderia a fornire insegnamenti a una [redacted] promessa. Lui è Silvester Stallone. ●● [Arlecchino, Reposi]
COME SI FA UN MARTINI. Commedia. Storie di coppia a Milano, in un ristorante alla moda di fronte a un Martini. [Due Giardini]
LE COSE CHE SO DI LEI. Commedia drammatica. Esordio nella regia del figlio di Garcia Marquez. Cinque storie, 7 donne decise a fare i conti con la loro esistenza. ●●● [Centrale]
CROCODILE DUNDEE 3. Azione. Terza puntata delle avventure del simpatico australiano Crocodile Dundee, vede il protagonista seguire la moglie a Los Angeles. [Empire]
DJOMEH. Drammatico. Il giovane afgano Djomeh lavora in una sperduta fattoria [redacted] dell'Iran [redacted] accompagna ogni giorno il suo datore di lavoro nei villaggi della zona a ritirare il latte da rivendere, in uno di questi conosce e s'innamora di una ragazza. Le leggi iraniane non consentono un corteggiamento palese. ●● [Massimo]
IL DOTTOR DOLITTLE 2. Comico. Ritorna Eddie Murphy nel ruolo del dottore che conversa con gli animali: in [redacted] caso deve addirittura salvare la foresta. ●● [Vittoria]
EVOLUTION. Fantasy. Il salvataggio del pianeta terra dipende da alcuni uomini. ●● [Eliseo]
FATE [redacted] SE [redacted] CI FOSSI. Drammatico. Apprezzato dalla critica al festival di Cannes dello scorso anno, il film [redacted] Olivier Jahan racconta [redacted] storia di un [redacted] ragazzo che trascorre le sue giornate alla finestra, guardando con il binocolo cosa fanno i vicini di casa. ●●● [Adua]
LE FATE IGNORANTI. [redacted] Alla morte del marito, la vedova [redacted] che il [redacted] aveva un amante. ●● [Centrale, Reposi]
FIGLIO [redacted] DUE MADRI. Commedia. Nel giorno del suo compleanno un ragazzino dice alla madre: «Hai sbagliato bambino. Voglio andare a [redacted]». [redacted] quella sua casa conosce l'indirizzo... ●●● [Romano]
FINAL FANTASY. Fantascienza. Un meteorite si schianta sul nostro pianeta: comincia l'invasione aliena. ●●● [Adua, Eliseo, Nazionale]
IL FIORE DEL MIO SEGRETO. Drammatico. Una famosa scrittrice è in crisi con suo marito e quando scopre che la sua amica è l'amante del consorte [redacted] ogni sua residua certezza. ●●● [Erba]
LONTANO IN FONDO AGLI OCCHI. Drammatico. L'esordio di Giuseppe Rocca è ambientato negli anni Cinquanta e racconta di un ragazzino napoletano che s'invaghisce della quindicenne cameriera, fidanzata di uno sfaticato che passa le giornate al bar a giocare a biliardo». [Massimo]
IL MESTIERE [redacted] ARMI. Drammatico. L'ultimo lavoro di Ermanno Olmi [redacted] il personaggio di Giovanni dalle Bande Nere, cavaliere medioevale temuto dai potenti e amato dalle donne. ●●● [Accademia]
LA MASCHERA DI SCIMMIA. Thriller. Jill Fitzpatrick, detective privata in gamba ma disoccupata, accetta di indagare sulla sparizione di una giovane studentessa, Mickey, e comincia a frequentare la professoressa di poesia della ragazza. ●●● [Eliseo Rosso]
PANIC. Azione. Alex vuole togliersi dalle attività malavitose [redacted] padre ma non ne ha il coraggio, decide [redacted] di andare in terapia e, durante le cure, s'invaghisce di una bella ragazza. [Lux]
PEARL HARBOR. Drammatico. Il kolossal di Bay ricostruisce il celebre attacco giapponese a Pearl Harbor. ●●● [Ciak]
PRANZO DI NATALE. Commedia drammatica. Arriva dalla Francia questa storia di tre sorelle, assai diverse tra loro e con problemi di vario tipo da affrontare, pronte ad organizzare il consueto, temuto «pranzo di Natale». ●●● [Erba 2]
RITORNO [redacted] CASA. Drammatico. Il film del novantaduenne maestro portoghese De Oliveira comincia con un anziano attore teatrale che al termine dello spettacolo apprende la notizia della morte della moglie e della figlia in un incidente stradale. ●●●● [King]
IL SARTO DI PANAMA. Thriller. La vicenda del miglior sarto di Panama, ricco di informazioni e quindi contattato da una spia britannica mandata in missione. ●●● [Nazionale]
SHREK. Cartoon. La solitaria esistenza di un orco irascibile e scorbutico di nome Shrek viene sconvolta dall'arrivo di [redacted] personaggi delle fiabe. ●●● [Arlecchino, Ambrosio, Studio Ritz]
SHREEK. Comico. Parodia del genere horror, narra la storia di una giornalista tanto sexy quanto abile nel cacciarsi nei guai e di un imbranato poliziotto che si uniscono per assicurare alla giustizia un criminale. [Doria]
SPY KIDS. Fantasy. Carmen e Juni pensano di avere genitori tranquilli mentre, in realtà, sono temuti agenti segreti. Quando verranno rapiti, i ragazzini passeranno [redacted] per andarli a salvare. ●● [Fiamma, Reposi]
LA STANZA DEL FIGLIO. Drammatico. L'ultimo lavoro di Nanni Moretti racconta la storia di una famiglia su cui si abbatte una tragedia: la perdita del figlio. ●●●● [Chaplin 2]
TESIS. Thriller. Una studentessa sta preparando la tesi di laurea di storia del cinema sulla violenza nel film e trova una videocassetta raccapricciante. ●●● [Due Giardini]
THE GIFT. Poliziesco. In una cittadina della Giorgia sparisce improvvisamente una donna: la polizia impegnata nelle indagini chiede aiuto a una medium del luogo, visto che da quel giorno «vede» la giovane. ●● [Ambrosio, Reposi]
LE VIE DELLA VIOLENZA. Azione. Benicio Del Toro e Ryan Philippe sono amici di vecchia data che rapiscono una ragazza. [Ambrosio, Reposi]
UN WEEKEND DA SUICIDIO. Commedia. Due disperati (lei vedova affranta, lui scrittore in declino) che s'incontrano e decidono di suicidarsi insieme. ●●● [Chaplin]

ALLA [redacted] DI [redacted] TEATRO, MUSICA, ACROBAZIE

GRINZANE TRA CIRCO E DON CHISCIOTTE

Prosegue ad Alba [redacted] edizione del Grinzane Festival, la rassegna allestita dal Premio Grinzane Cavour e Assemblea Teatro con il Patrocinio della Regione Piemonte. Nel centro storico, dalle 17 alle 20, le stravaganze artistiche di Wanda Circus, personaggio che dal 1991 ha fatto quasi tutto quello che in una carriera artistica un saltimbanco possa fare, arringare le folle, afferrare ignari passanti, sputare il fuoco e soprattutto divertire i presenti come farà nel corso di queste tre ore. Allegria anche con il duo Cip & Clop, un napoletano [redacted] Pozzuoli e un argentino di Buenos Aires, da [redacted] parte il Vesuvio dall'altra la Pampa, [redacted] o la grigliata, gli spaghetti e il dulce de leche per due personaggi così lontani tra loro che riescono però ad avvicinare due continenti con un linguaggio universale: quello della risata. E ancora da segnalare la musica jazz itinerante di Giorgio Frigerio, l'uomo orchestra capace con l'ausilio di un veicolo a due ruote di suonare contemporaneamente più strumenti. Si ascolta il ragtime e interventi da tacabanda grazie ad un charleston e rullante sovrapposto alla grancassa montato [redacted] ruote di bicicletta. In piazza del Duomo (ore 21,30, sempre con ingresso libero), la Compagnia Teatro Nucleo mette in scena «Quijote», adattamento del «Don Chisciotte della Mancia» di Miguel de Cervantes Saavedra con la drammaturgia di Horacio Czertok. Il Don e Sancho Panza privati dello spasso tutto castigliano che ha saputo infondere l'autore risultano in questa versione diversi rispetto alla stesura classica. Qui un'anima generosa e amabile, piena di spirito di avventura e capace di stupirsi, in un mondo prosaico, volgare e antiromantico finisce per passare per un folle. Musica e messa in scena sono firmate da Cora Herrendorf. [s. n.]

[redacted]

LISTA TORNABUONI consiglia
●●●● BELLO
●●● INTERESSANTE/DIVERTENTE
●● MEDIOCRE
● BRUTTO

[redacted] piazza Santa Giulia 2 bis. [redacted] 011 88.78.07. Il mestiere delle armi, di E. Olmi con H. Zikov, S. Ceccarelli, S. Grammatico. Orario 16.30: 18.30; 20.30 [redacted] Ingresso 12.000 ridotto 9000.

ACTOR'S STUDIO via Chiesa della Salute 77/b. tel 011 216.6784 Chiuso per ferie.

ADUA 200 corso Giulio Cesare 67. tel 011 856.521 Fate come se non ci fossi, di O. [redacted] J. Renier A. Clement E. De [redacted] Orario 16.30 18.30; 20.30 22.30 Ingresso 12.000

ADUA 400 corso Giulio Cesare 67 tel 011 856.521. Final Fantasy, di H. Sakaguchi Or. 16.30. [redacted] 20.30; 22.30 Ingr. 12.000

AMBROSIO MULTISALA 1 corso Vittorio 52, tel 011 547.007 The gift (Il dono), di S. Raimi con K. Reeves C. Blanchett Or. 18.10. 20.20. [redacted] 13.000 [redacted] 10.000.

AMBROSIO MULTISALA 2 corso Vittorio 52, tel. 011 547.007 Le vie della violenza, di C. Mc Quarrie con B. Del Toro, J. Lewis, J. Caan. Vietato ai [redacted] di 14 anni. Or. 18.30; 20.30 22.30 Ingr. 13.000. cinecard 10.000.

AMBROSIO MULTISALA 3 [redacted] Vittorio [redacted], [redacted] 011 547.007 Shrek, cartone animato di A. Adamson e V. Jenson. Or. 18.30 20.30 22.30 Ingr 13.000. cinecard 10.000

ARLECCHINO SALA 1 corso Sommeiller 22, tel. 011 581.7190 Driven, di R. Harlin con S. Stallone, B. Reynolds. Or. 16.45; 18.00, 20.15; 22.30 Ingr. 12.000 rid. 8000

ARLECCHINO SALA 2 corso Sommeiller 22, tel. 011 581.7190 Shrek, cartone animato di A. Adamson V. Jenson [redacted] 16.30 18.30, 20.30, 22.30 Ingr. [redacted] 8000

CAPITOL via S. [redacted] 24 tel 011 [redacted] Shrek, animazione di A. Adamson Or. 15.30 17.15; 19; 20.45; 22.30 Ingr. 12.000

CENTRALE via Carlo Alberto 27, tel 011 540.110 Le [redacted] ignoranti, di F. Ozpetek con M. Buy, S. Accorsi. Or. 16; 18.10 [redacted].20; 22.30 [redacted] 12.000 Agiscuola 9000

C. CHAPLIN 1 via Garibaldi 32/E. tel. 011 436.0723 Weekend da suicidio, di C. Truninger con T. Dutton H. Baxendale Or. 16 18,10 20.20. 22.30 Ingr. 12.000; rid. 9000

C. [redacted] via Garibaldi 32/E. tel. 011 436.0723 La stanza del figlio di N. Moretti con N. Moretti L. Morante, S. Orlando. Or. 16.30; 18.30; 20.30. 22.30 Ingr. pom. 17.000, rid. 9000.

CIAK corso Giulio Cesare 105, tel 011 [redacted] Pearl Harbor, Regia di Michael [redacted] Affleck, Josh Hartnett, Kat[redacted] Or. 15.00 18.30, 22 Ingr. 12.000

DORIA via Gramsci 9 tel 011 [redacted].472 Shriek - Hai impegni per venerdì 17? di J. Blanchard con J. Benz. H. [redacted] Orario 15,15. 17,05, 18,55; 20,45 22,35. Ingresso 12.000, ragazzi 8000

DUE [redacted] Sala Nirvana via Monfalcone 62, tel 011 327.2214 Tesis, di A. Amenábar, con A. Torrent, F. Martinez Or. 15,45; 18. 20,15. 22.30 Ingr. [redacted]

DUE GIARDINI Sala Ombrerosse via Monfalcone 62, tel. 011 327.2214. Come si fa un martini, di K. Stella con E. S. Ricci, Il Fantastichini. Or.: 16.30, 18.30, 20.30 22.30 Ingr. pom. 6000, sera 12.000; rid. 8000; anz. [redacted] 5000

[redacted] piazza Sabotino tel [redacted] 447.5241 Final Fantasy, di H. Sakaguchi Or. 16.15 18.20 20.25 22.30 Ingr. 12.000

ELISEO BLU piazza Sabotino, tel 011 447.5241 Evolution, regia di Ivan Reitman con D. Duchovny, O. Jones, W. Scott. Or. 16.30; 18.30; 20.30; 22.30; Ingr 12.000

[redacted] piazza Sabotino, tel. 011 447.5241 La maschera di scimmia, di S. Lang con S. Porter, K. Mc Gillis. Or.: 16.30, 18.30, 20.30, [redacted] Vietato ai minori di 14 anni Ingr 12.000

[redacted] piazza Vittorio Veneto [redacted] per prenot. tel. 011 [redacted].1642 Crocodile Dundee 3, di S. Wincer con P. Hogan, L. Kozlowsky Or.: 18.30; 18.30 20.30; 22.30. Ingr. 12.000; rid. 9000.

ERBA 1 corso Moncalieri 241, tel. 011 661.5447 Il fiore [redacted] mio segreto [redacted] P. Almodovar con [redacted] Paredes, J. Echanove Or. 18.30, 20; 22.30 Ingr. 12.000

[redacted] corso Moncalieri 241, tel. 011 661.5447 Pranzo di Natale regia D. Thompson con S. Azéma e E. Béart Or.. 16,30; 20; 22.30 Ingr. 12 [redacted]

ETOILE via Buozzi ang. via Roma, tel 011 530.353 Love & sex, di V. Brèmann con F. Janssen, J. Favreau Or. 15,50 Chocolat, di L. Hallstrom con J. Binoche, J. Depp [redacted] 17.45. 20,10. 22.35 Ingr 12.000; rid [redacted]

FARO via Po 30, tel [redacted] 817 3373 Chiuso per lavori

FIAMMA corso Trapani 57 tel. 011 385.2057 Spy kids, di R. Rodriguez con A. [redacted], C. Gugino, A. Cumming T. Hatcher Or. 16.15, 18.20; 20.25 22.30 Ingr. 12.000

[redacted] c. Beccaria 4. tel. 011 521.4316 Chiuso per [redacted]

GREG via Po 21, tel 011 812.6996 Ritorno a casa, di M. De Oliveira con M. Piccoli, J. Malkovich. Or.. [redacted].30. 18.30 20,30; 22.30 Ingr. 12.000; rid 9000

KING via S. Teresa 5. tel 011 534.614 Chi ha ucciso la Sig.ra Dearly? di N. Gomez con D. De Vito, J. Lee Curtis Or. 16.30 [redacted] 22.30 Ingr. 12.000, rid. 9000

LUX Galleria S. Federico, tel. 011 541.283 Panic, di H. Bromell con D. Sutherland, N. Campbell, Or. 16 18,10, 20,20. 22.30. Ingr. 12.000, rid. 8000

MASSIMO 1 via Verdi 18 tel. 011 812.5606 Lontano [redacted] fondo agli occhi, di G. Rocca con A. Raiola, M. Galasso, M. Confalone. Or. 16.30. 18.30 20.30 22,30. Ing. 12.000. rid. 8000

MASSIMO 2 via Verdi 18 [redacted] 011 812.5606 Djomeh, di H. Yektapanah con J. Nazari M. Belsaeini, R. Akbari Or. 16.30; 18.30 20.30; 22.30 Ing. 12.000, rid 8000

NAZIONALE 1 via Pomba 7 tel. 011 812.4173 Final Fantasy, di H. Sakaguchi Or.: 15.55. 18.10, 20.20, 22.30. Ingr 12.000

NAZIONALE 2 via [redacted] 7 tel 011 812.4173 Il sarto di Panama di J. Boorman con P. [redacted] G. Rush, J. Lee Curtis Or 16. 18.10, 20.20, 22.30. Ingr. 12.000

OLIMPIA 1 via Arsenale 31 tel 011 532.448 Chiusura estiva

OLIMPIA 2 via Arsenale 31 tel 011 532.448 Chiusura estiva

[redacted] via XX Settembre 15, tel 011 531 [redacted] Spy Kids di R. Rodriguez con A. Banderas, C. Gugino A. Cumming T. Hatcher Or [redacted] 18,20; 20.25 22.30 Ingr. 12.000.

REPOSI 2 via XX Settembre 15 tel. 011 531.400 Driven di R. Harlin con S. Stallone, B. Reynolds, C. Gershon. Or.. 15.15 17,40; 20.05 22.30 Ingr. 12.000

REPOSI 3 via XX Settembre 15, tel. 011 531.400 The Gift di S. Raimi con K. Reeves C. [redacted]chett, H. Swank Or.. 15.45 18 20.15 22.30 Ingr. 12.000

REPOSI 4 via XX Settembre 15. tel 011 531.400 Le vie della violenza di C. Mc Quarrie con J. Lewis B. Del Toro, R. Philippe, J. Caan. Vietato ai minori di 14 anni Or. 15.15; 17.40, 20.05 22.30 Ingr 12.000

REPOSI 5 - LILLIPUT via XX Settembre 15 tel. 011 537.100 Le fate ignoranti di F. [redacted]ek con M. Buy S. Accorsi Or. 15.30. 17.50. 20.10. 22.30 Ingr. [redacted]

ROMANO Galleria Subalpina tel 011 562.0145 Figlio di due madri, di R. Ruiz con I. Huppert, J. Balibar, Ch. Berling Or 16 18.10 20.20. 22.20 Ingr. 12.000

STUDIO RITZ via Acqui 2. tel. 011 819.0150. Shrek, regia di Andrew Adamson e Victoria Jenson. Animazione Or. 17 18.50 20.40, 22.30 [redacted] 12.000; rid mil rag. Agis 8000

[redacted] Teatro Nuovo corso M. d'Azeglio 17. tel. 011 650.0200. Chiuso per ferie

VALENTINO 2 Teatro Nuovo, corso M. d'Azeglio 17. tel 011 650.0200. Chiuso per ferie

VITTORIA via Roma 336 tel 011 562 1789 Il Dr. Dolittle 2 di S. Carr con E. Murphy K. Wilson Or. 15.15 17.05 18.55. 20.45 22.35. Ing 12.000. rid 8000

ALTRE VISIONI

[redacted] via P. Sarpi 111/A. tel 011 316.1429 Chiuso per ferie.

CUORE via Nizza 56, tel 011 [redacted] estiva e per lavori.

ESEDRA via Bagetti 30 [redacted] 433.7474 Chiusura estiva. Riapertura sabato 8 settembre

MONTEROSA via Brandizzo 65. tel 011 284.028. Chiusura estiva [redacted] riprenderà regolarmente nel mese di settembre.

VALDOCCO via Salerno 12 tel 011 522.4279 Chiuso per ferie

ARENA CORTILE «San Filippo» via [redacted] Vittorio 78. Il mistero dell'acqua, di K. Bigelow, con E. Hurley S. Penn Ore 22 Ingr 6000 rid [redacted]

[redacted] Hughes, tel 011 815.4258 Il terzo uomo, di C. Reed, con J. Cotten, O. Welles Ore 21.30 Ingresso 8000, rid 6000

ARENA METROPOLIS. L'uomo senza ombra, di P. Verhoeven, con E. Shue. Ore 22 Ingr 8000; rid 5000

LUCI ROSSE

ALEXANDRA via Sacchi 18. Tel 011 562.12.93. Dopo il bagno fuite [redacted] Roccaro Doll. Apertura ore 14.30 ultimo 22.30. Da lunedì a venerdì Int. [redacted] 7000, [redacted]

[redacted] PUSSYCAT corso P. Oddone 31. Tel 011 484.621 [redacted] Crociera erotica & Parti private con Olivia del Rio. Prima visione. Feriali ap. 10.30 ultimo 22.30 festivi ap. 14.30 ultimo 22.30

HOLLYWOOD corso R. Margherita 108 Tel 011 521.2385 Un fiore aperto, con Marina Mariano Apertura non stop ore 14.30-1,30; [redacted] ore 14.30-24

MAFFEI via P. Tommaso 5 [redacted] 011 655.334 Pop hard con Sexy, Luna, Ursula, Moon. Apertura ore 14.30. ultimo 22.30. Festivi 14.30 ultimo 22.30.

METROPOL via P. Tommaso 6. Tel. 011 650.5470 Troppo calda da toccare. 1ª visione con R. Siffredi e [redacted] Del Rio. Feriali ap. 10.30 ult. 22.30 Festivi ap. 14.30 ult. 22.30. Gli spettacoli dal vivo sono sospesi.

[redacted] via S. Donato 40 Tel 011 487.765 Tre uomini e una perversa, con Katya Kargo, Christopher Clark. Apertura ore 15, ultimo 22.30 Ingresso 7000

SPEZIA via Nizza 170 Tel 011 696.3817, Miranda che si bagna, con Claressa Bruni, Jessica Gabriel Apertura ore 15 ultimo 22.30 de lun. a ven. intero L. 8000 ridotto L. 7000, anziani L. 5000

ZETA SEXY MOVIE via Cibrario 58. Tel 011 749.2807 Stalloni superdotati per signore, con Tiffany Minx e Porsha Lyn. Apertura ore 15, ultimo ore 22.

ASSOCIAZIONI CULTURALI

CENTRE CULTUREL FRANÇAIS. Via Pomba 23. Tel 011 515.75.11 Chiuso per ferie. Riapertura il 3 settembre

CIRCOLO CULTURALE ARCI NEW AGE. Via Venaria 211 (Palazzo del Lavoro) Tel. 011 664.57.11 Riposo

GAS. Via Bolero 15 (To). L'area in collaborazione con il Centro Studi Tel presenta le Avanguardia. I Manifesti. Fino al 19/9. Info 011 531.888-011 531.612 [redacted] 10-12.30, 15-19. Sabato e domenica riposo

IL MUTAMENTO [redacted] CASTALIA. Via Principe [redacted] 8/A. Torino. Tel. fax 011 484.944 Spazio/osservatorio numero 7: sono in corso la fase preparatoria e il casting della prossima produzione [redacted] delle Trasmigrazioni con la regia di Vincenzo Amato. Per inf. tel 011 484944 e-mail mutamento@yahoo.com

MARCIDO MARCIDORJS E FAMOSA MIMOSA. Via F. Aporti 27. Torino. Tel. fax 011 436.87.30. Non pervenuto

[redacted] TRE. [redacted] Verdi 18. Telefono 011 812.5606 Paura e delirio a Las Vegas di Terry [redacted] (Usa 1998, 118', col.). [redacted] 18.30 [redacted] 21.30. Ingr. 10.000 rid [redacted]

CENTRO D'ARTE VANDA BRAVELLI. Via Praciosa 11. Moncalieri. Non pervenuto

STALKER TEATRO. Corso Taranto 160. Torino. Tel 011 249.37.24. Festival [redacted] (Differenti sensazioni) XIV edizione: 7-23 settembre. [redacted] di Bielta. Info 011 245.7781. info@stalkerteatro.net

TANGRAM TEATRO. Via Don Orione 5. Torino. Tel 011 338.698 Prova d'attore - Concorso nazionale per [redacted] di [redacted] serata finale Teatro Gobetti di Torino programmazione invernale. Il teatro della differenza e Elogio alla follia, realiz. con la Regione Piemonte Provincia [redacted] Torino. Città di Torino. Info www.tangramteatro.it

TEATRANZAMEDITERRANEA. Atelier Arti via Palestro 9, Moncalieri. Teatro fuori luogo al Teatro Gobetti. Juvarra, Marletti, Fabrik, Dravelli, Teatranza-Arte-drama. Con Ascanio Celestini, Santibriganti, S.A.T. e altri in via di definizione. Per inf. 645.740

TEATRO DI DIONISO. Via Manzoni 3. [redacted] Tel. fax 011 547.78.26. Non pervenuto

TEATRO D'NONNO. Via Bigny 10. Torino. Tel. fax 011 521.15.70. Chiusura estiva. Riapertura lunedì [redacted] settembre. E-mail [redacted]

MUSEI E MOSTRE

ARCHIVIO DI STATO (piazza Castello 209. tel 011.540.382). Orario: tutti i giorni 8.30-14; domenica chiuso.
ARMERIA REALE (piazza [redacted] 191 tel 011.543.889)
[redacted] DI SUPERGA E TOMBE SAVOIA (telefono 011.898.0083) [redacted] 10-12. 15-17 venerdì chiuso
BIBLIOTECA REALE (Piazza Castello 191 - telefono 011.543.855) Orario: lunedì, mercoledì e venerdì 8.15-18.45, martedì e giovedì 8.15-14, sabato 8.15-13.45
BORGO MEDIEVALE (tel. 011.443.1701). Tutti i giorni 9-20. La Rocca da martedì a domenica 9-19. Lunedì chiuso.
[redacted] DI VENARIA REALE (telefono 011 459.36.75. Visite guidate agli «Itinerari Juvarriani». Mostra [redacted] Castello nel Castello». Martedì, giovedì, sabato, domenica e festivi: 9-11,30. 14,30-18.
CASTELLO DI [redacted] (telefono 011 9818.45.42). Giovedì 9-13, sabato e domenica 9-13 e 14-18. Visite su prenotazione per gruppi e scolaresche
FONDAZIONE ITALIANA PER LA FOTOGRAFIA (via Avogadro 4, tel. 011.54.65.94). Orario: da mer. a ven. 15-19 sab. dom. e festivi 10-19 lun. chiuso.
GAM (via Magenta 31, telefono 011.562.9911) Mostra: «Mimmo Jodice». Fino al 9/9. Tutti i giorni 9-19. Lunedì chiuso
Sede [redacted] Cirié - Villa Remmert ([redacted]fono 011 92.22.396). Orario: merc. e giov. 16-19, ven. 18-21,30; sabato 11-21,30. domenica 11-19. Mostra: «Riccardo Moncalvo». Fino al 9/9
GALLERIA SABAUDA (via Accademia Scienze 6. telefono 011.547.440). Tutti i giorni 8.30-19,30. Sabato 8.30; 23. Lunedì chiuso.
MUSEO ARTI DECORATIVE - PALAZZO ACCORSI [redacted] (via Po 55, telefono 011.81.29.116). Da martedì a domenica 10-20. Lunedì chiuso. Ogni 20 minuti visite guidate italiano-inglese-francese.
MUSEO D'ARTE CONTEMPORANEA - CASTELLO DI RIVOLI (p. Mafalda [redacted], tel 011 956.52.22). Mostre: «Arte povera in collezione». Fino al 26/8. «Musei per un nuovo millennio». Fino al 26/8. «Teresita Fernandez». Fino al 26/8. «Keiichi [redacted]». Fino al 26/8. [redacted] martedì, mercoledì, giovedì, venerdì 10-17; sabato e domenica ore 10-19. primo e terzo sabato del mese 10-22; chiuso [redacted]
MUSEO DELL'AUTOMOBILE «C. BISCARETTI DI RUFFIA» (corso Unità d'Italia 40. telefono 011.677.666). «Mostra, omaggio alla Ferrari». Fino al 2/9. Orario tutti i giorni 10-18.30; giovedì 10-22; domenica 10-20.30; lunedì chiuso.
MUSEO DEL RESTAURO (via Andorno 2 presso Fondazione Paolo Ferraris, telefono 011.812.7590). Mostra permanente: «Gli amici della memoria», ingresso gratuito su prenotazione
MUSEO DI ANTICHITA' (via XX Settembre 88/c, telefono 011.521.22.51). Mostra: «Dal Segno al Messaggio. La scrittura nel mondo antico». Fino al 31/10. Orario: tutti i giorni 8.30 19.30. lunedì chiuso. Domenica ore 10 - 16 visita guidata da un archeologo
MUSEO [redacted] ANTROPOLOGIA (Via Accademia Albertina 17). Ingresso gratuito. Solo visite guidate [redacted] prenotazione [redacted] 011.562.12.84
MUSEO EGIZIO (via Accademia delle Scienze 6. telefono 011.561.7776). Or.. mar. - ven. 8,30 - 19.30; sab. 8.30 - 23; lunedì chiuso. Inf. 011.561.7776. 561.8391
MUSEO ETNOGRAFICO DI SCIENZE NATURALI [redacted] CONSOLATA (corso Ferrucci 14, tel. 011.440.04.00). Orario: giorni feriali 8.30-12.30, 14.30-18, festivi 14.30-18. Chiuso il lunedì.
MUSEO REGIONALE DI SCIENZE [redacted] (via Giolitti 36, tel. 432.55.76). Mostra: «I gioielli nella roccia - Esposizione permanente di mineralogia». Tutti i giorni 10-19. [redacted] «Museo Storico di Zoologia». Ore 10-22. Chiuso martedì. [redacted] Meteopolis - dalle 22
MUSEO NAZIONALE DEL RISORGIMENTO (p. Carignano, tel. 011.562.1147). A [redacted] proiezione video «Voci e volti del Parlamento Subalpino». Tutti i giorni 9-19, ultimo ingresso ore 18. Lunedì chiuso. [redacted] domenica ore 10 visite guidate con volontari dell'Unitre.
MUSEO DELLA MARIONETTA (via Santa Teresa 5. Telefono 011.53.02.38). Tutti i giorni su prenotazione
MUSEO NAZIONALE DELLA MONTAGNA (via Giardino 39 - Monte Cappuccini [redacted] 011.66.04.104). Video: «150 anni dopo integrale del Peuterey». Fino al 2/9. Video: «La terra dalle tre stelle» e «Dopo sci». Fino al 26/8. [redacted] «I testimoni fotografie di Paola Agosti dal [redacted] dei vinti». Fino al 22/9. Or.: tutti i giorni dalle ore 9 alle 19
MUSEO [redacted] SINDONE (via San Domenico 28, telefono 011.436.58.32). Orario: tutti i giorni 9-12 15-19
MUSEO NAZIONALE DELL'[redacted] (c. Galileo Ferraris ang. via Cernaia). Chiuso
MUSEO NAZIONALE DE[redacted] ALLA MOLE ANTONELLIANA (via Montebello 20. tel 011.812.56.58). Il nuovo percorso di mostre e i Manifesti della Cinémathèque Française. Orario: tutti i giorni 9-20, sabato e domenica 9-23, lunedì chiuso
MUSEO [redacted] ORIENTALI (Bricherasio [redacted] 011 541.557). Chiuso. Riapre il 18 gennaio 2002
[redacted] PIETRO MICCA (via Guicciardini 7, telefono 011.546.317). Tutti i giorni dalle ore 9 alle ore 18. Lunedì [redacted]. Domenica visite guidate ore 10-[redacted] 16.15-17.30
MUSEO STORIA NATURALE DON BOSCO (viale Thovez 37, telefono 011.660.1066). Or.: tutti i giorni 9-12,30, 14,30-18,30 su prenotazione (tel. 011.63.006.29); pomeriggi dei sab. e dei festivi entrata libera. Visite guidate (15 e 16,30) la seconda domenica del mese. Ingresso gratuito.
PALAZZO BRICHERASIO (via Lagrange 20. tel. 011.517.1660). Mostra: «Aborigena. Arte australiana contemporanea». Fino al 26/8. Orario: da martedì a domenica 15-23, lunedì chiuso
PA[redacted] MADAMA (Piazza Castello tel. 011.44.29.913). Mostra: «Tra Gotico e Rinascimento». Or.: da domenica a venerdì 10-20 [redacted] 10-23, lunedì chiuso
PALAZZINA MAURIZIANA DI CACCIA (Stupinigi [redacted]fono 011.358.12.20). Museo [redacted] Ammobiliamento. Orario: tutti i giorni 10-18; lunedì chiuso
PALAZZO REALE (piazza [redacted] telefono 011.436.1455). Da martedì a venerdì 9-19 sabato 9-19/20-23. Lunedì chiuso.
PINACOTECA ALBERTINA (Via Accademia Albertina 8, telefono 011.817.76.62). Orario: tutti i giorni 9-13. 15-19. Lunedì chiuso.
PROMOTRICE (Via Crivelli 11. Valentino [redacted] no 011.669.25.45). Mostra [redacted]
[redacted]... CONOSCERE E GIOCARE CON I RIFIUTI (Parco Michelotti ex Zoo, corso Casale [redacted] telefono 011.747.171). Riapre il [redacted] settembre
SOMMERGIBILE [redacted] - MONUMENTO AI CADUTI DEL MARE (viale Marinai d'Italia 1, tel. 011.699.32.45). Orario: giovedì, sabato, domenica 15-18. Gli altri giorni su appuntamento
EXPERIMENTA 2001 (corso Casale 15. tel 011 839.95.07). Mostra: «La trasmissione del pensiero. Odissea nella comunicazione». Orario: da martedì a venerdì 16-24; sabato 15-24, domenica 10-20. lunedì chiuso

FUORI CITTA'

AVIGLIANA
CORSO: 011.931.2403. Final fantasy.
[redacted]
SABRIKA: 0172.996.33. The family man.
BEINASCO
BERTOLINO - ARENA ESTIVA: 011.349.0270 Chiuso per ferie.
WARNER VILLAGE CINEMAS - LE FORNACI: inf. e pren. 011.36.111
Sala 1: The gift.
Sala 2: Driven
Sala 3: Spy kids
Sala 4: Final fantasy.
Sala 5: Shrek.
Sala 6: Final fantasy
Sala 7: Dottor Dolittle 2.
Sala 8: Le vie della violenza.
Sala 9: Shrek animazione
BORGARO TORINESE
ITALIA - DIGITAL: 011.470 [redacted] L'ultimo bacio
BORGONE DI SUSA
IDEAL: 0333.587.5171. La mummia - Il ritorno.
[redacted]
NARCISO: 0122.482.49. Chiusura estiva
CARMAGNOLA
MARGHERITA DIGIT: 011.971.6525. Chiuso per ferie fino al 30 agosto
CASCINE VICA - RIVOLI
DON BOSCO DIG.: 011.959.3437. Chiuso per ferie
CESANA TORINESE
S. SICARIO: 0122.811.564. The Hole. Arlegheria
CHIERI
SPLENDOR: 011.942.1601. The gift.
UNIVERSAL: 011.941.1567. Final fantasy
CHIVASSO
MODERNO: 011.910.9737. Shrek.
CINECITTA': 011.911 [redacted] Chiuso per lavori.
POLITEAMA: 011.910.1433. The gift.
CIRIE'
NUOVO: 011.920.3754. [redacted] per ferie
COLLEGNO http://www.cinema.supereva.it
PRINCIPE: 011.405.679. Il dottor Dolittle 2.
REGINA UNO: 011.781.623. Chiusura estiva
REGINA DUE: 011.781.623. Chiusura estiva
STAZIONE: 011.789.792. Final fantasy.
STUDIO LUCE: 011.405.6681. Spy kids
CONDOVE
CONDOVESE: 011.964.4346. Non pervenuto
CUORGNE'
MARGHERITA: 0124.657523. Le fate ignoranti.
GIAVENO
SAN LORENZO: 011.937.5923. Chiuso per ferie.
GRUGLIASCO
ARENA LE GRU: 011.937.5923. Non pervenuto.
IVREA
2001 MONTALTO DORA: 0125.651.070. Chiuso per restauri
ABC D'ESSAI: 0125.425 [redacted]
BOARO: 0125.641.480. Non pervenuto
LA SERRA: 0125.627.573. Chiuso per ferie
POLITEAMA: 0125.641.571. Il dottor Dolittle 2.
LEINI'
AUDITORIUM: 011.998.8698. Chiuso per ferie
MONCALIERI
U.L. CASTELLO: 011.641.236. Final fantasy
NONE
EDEN: 011.986.3491. Chiuso per lavori
PIANEZZA http://www.cinema.supereva.it
SALA 1: Lumiere 011.968.2088 [redacted]
SALA 2: 011.968.2088. Spy kids.
PINEROLO
HOLLYWOOD: 0121.201.142. Final fantasy
[redacted] ITALIA 200: 0121.393.905. Il dottor Dolittle 2.
MULT. ITALIA 500: Driven.
RITZ: 0121.374.957 [redacted]
RIVALTA
PARCO DEL MONASTERO: 011.958.6780. Non pervenuto
RIVAROLO CANAVESE
ARENA VILLA SAN GIUSEPPE: 0124.26377 Chiuso per ferie
RIVOLI
GIRIELLO: 011.958.0790. Shrek animazione
PARCO SALVEMINI: 011.958.6780. Non pervenuto
SALUGGIA
MAZZETTI: 0161.486.114. Chiusura estiva
SAN MAURO TORINESE
GOBETTI: 011.822.7382. Final fantasy
SAUZE D'OULX
SAYONARA: 0122.850.974. The Gift
SESTRIERE
FRAITEVE: 0122.763.38. The Gift.
SETTIMO TORINESE
Sala 1: 011.800.7050. The gift
Sala 2: 011.800.7050. Spy kids.
SUSA
CENISIO: 0122.622.680. Billy Elliot
SANT'ANTONINO: Chiuso per ferie
TORRE PELLICE
TRENTO: 0121.933.096. L'erba di Grace.
VALPERGA
AMBRAUNO: 0124.617.172. Driven.
AMBRADUE: 0124.617.172 [redacted]
VENARIA REALE 0[redacted]
SUPERCINEMA
Sala 1: Final fantasy.
Sala 2: Il dottor Dolittle.
Sala 3: The gift
VILLASTELLONE
JOLLY: 011.969.6034. Chiuso per ferie
VINOVO
AUDITORIUM DIGITAL: tel. 011.965.11.81 [redacted] pervenuto

TEATRI

TEATRO REGIO. Gli uffici del Teatro riaprono domani. Stagione d'opera 2[redacted]02: [redacted] con tre [redacted] prenotazioni per i primi 5 titoli in cartellone: Lear di Reimann; Carmen 2 di Savary; Il lago dei cigni; La bella addormentata e Lo schiaccianoci di Ciaikovski. www.teatroregio.torino.it

PICCOLO REGIO S. [redacted]. Stagione [redacted] 2001-02. Prenotazioni a 9 spettacoli. Lear, Carmen 2, Balletto del Bolshoi, Norma, La forza del destino, Mefistofele, Il prigioniero, Edipo re, Il matrimonio segreto, La pulzella d'Orléans. Info www.teatroregio.torino.it

ALFA TEATRO. Via Casalborgone 161. 1-25/9 - 27/9 - 29.9. Serate di gala [redacted] Poker d'Alfa 2001-2002. Operette [redacted] cabaret, musica. Ingresso gratuito su prenotazione ad una delle serate. È aperta la campagna [redacted]amento a 6 spettacoli a scelta (info 011.819.3529) www.alfateatro.com

ALFIERI. Piazza Solferino 2. tel. 011.562.3800. Informazioni e biglietteria per nuovi abbonamenti Torino Spettacoli 6 fiore all'occhiello - Grande prosa. Stagione 2001-2002 da lunedì 27/8. Con orario continuato 9-19. [redacted] internet www.torino-spettacoli.it

ARALDO. Via Chiomonte 3. Per ogni informazione Teatro dell'Angolo - Teatro Stabile d'Innovazione per ragazzi e giovani. Tel. 011.489076. Info www.teatrodellangolo.it

ASTRA TEATRO. Via R. [redacted] 6. Non pervenuto

AUDITORIUM Giovanni Agnelli. Non pervenuto

AUDITORIUM RAI. Orchestra Sinfonica Nazionale della Rai. Campagna abbonamenti stagione [redacted]2002. Conferma da sabato 1 settembre a lunedì 17 settembre. Nuovi da sabato 22 settembre a giovedì 4 ottobre. Biglietteria [redacted] il Palazzo della Radio, via Verdi 31, dal martedì al venerdì, orario continuato 10-18. Per [redacted] tel. 011 8104653-8104961

CARIGNANO. Piazza Carignano 6. Teatro Stabile Torino. Chiuso. Riapertura Biglietteria 3 settembre 2001. Biglietteria T.S.T. via Roma 49 telefono 011 517.6246, n. verde 800235333 www.teatrostabile.torino.it

COLOSSEO. Via Madama Cristina 71. Tel. 011 669.8034. Campagna abbonamenti stagione 2001/2002. Abbonamento Arcobaleno 7 spettacoli a scelta. Mito Cabaret 7 spettacoli a turno fisso. Arco+Mito 12 spettacoli a scelta. Per inf. tel. 011 669.8034 da lun. a sab. 10.13-15.19. Sito internet www.teatrocolosseo.it

CONSERVATORIO «G. VERDI» Piazza Bodoni. Riposo

ERBA. Corso Moncalieri 241. tel. 011 661.5447. Informazioni e prevendita tutti i giorni 9-27 per rinnovi e nuovi abbonamenti Grande Prosa e Fiore all'occhiello stagione 2001-2002.

FREGOLI. Piazza S. Giulia 2 bis. tel. 011 0179373. Si prenotano spettacoli per le scuole di ogni [redacted] e grado [redacted] all'interno delle [redacted] Piccolo Principe, Cavalleria Rusticana, Passeggiando tra le opere di Shakespeare, Goldoni, Improvvisamente a Versailles. Per informazioni Uff. 011 817.9373

[redacted] TEATRO. Via S. Teresa 5. tel. e fax 011 [redacted] Sono in programmazione presso i Giardini Reali [redacted] dai [redacted] compagnia Marionettistica. Per inform. telefonare in orario

GIRIELLO TEATRO. Via Cristoforo Colombo 31 bis [redacted] 011 580.5706. Informazioni e biglietteria per rinnovi e nuovi abbon[redacted] Torino spettacoli Il fiore all'occhiello - Grande prosa stagione 2001-2002 tutti i giorni con orario continuato 9-19. www.[redacted]

GOBETTI TEATRO. Via Rossini 8. tel. 011 884.830. Teatro Stabile Torino. Chiuso. Riapertura Biglietteria 3 settembre 2001. Biglietteria Teatro Gobetti via Rossini 8, tel. 011 815.9132, verde 800235333

JUVARRA. Via Juvarra 15. tel. 011 540.675. Multiteatro Juvarra ai Giardini Ginzburg c/so Moncalieri 16. Dalle 15 Bello bacio con Dr. Nido. Café Procope ai Giardini Ginzburg aperto dalle ore 10. Informazioni dalle 10 alle [redacted] 011 540.675

TEATRO AGNELLI. Via Paolo Sarpi 111. tel. 011 619.2351. Per informazioni sulla nuova produzione di Assemblea Teatro Le rose di Atacama in scena dal 25 luglio. Tel. 011 304.2808 (orario ufficio) o scrivere a [redacted]

TEATRO NUOVO. Corso M. D'Azeglio 17. Tel 011 65.00.200. Fondazione Teatro Nuovo [redacted] la [redacted] Liceo Teatro Nuovo (Artistico [redacted] Teatrale) Accademia Regionale Danza Estate 2001 dal 3 settembre lezioni di danza classica e [redacted] contemporanea. Ammissioni al [redacted] per l'Anno accademico [redacted]1-2002

TEATRO PICCOLO VALDOCCO. Via Salerno 12. Non pervenuto

TEATRO DI TORINO. Piazza Massaua 9. Danza al riparo del Borgo [redacted] Ligure dal 17 al 31 agosto con M. Pieri, G. Popescu, Don Marasigan, S. Main, A. Caruggio. Per informazioni e prenot. 338.61.54.724

TEATRO CARDINAL MASSAIA. Via C. Massaia 104 tel. 011 257.881. Sono in allestimento la stagione teatrale 2001-02 e gli spettacoli per le scuole. Per un'anticipazione è possibile visitare il sito internet www.trahumassaia.it

MONTEROSA. Via Brandizzo 65. tel. 011 284.028 [redacted] estiva. In allestimento il cartellone [redacted] di Teatro Piemontese «Tuttu dandere» mica prosa

GARYBALDI TEATRO. Via Garibaldi 8 Settimo Torinese. Ospitalità 2001/2002 con A.T.I.R., Stefano Benni e Gianluigi Trovesi, Antonio Catalano, Ascanio Celestini, Maddalena Crippa, Dario Manfredini [redacted] Marcido Marcidorjs, Fausto Paravidino, Teatro [redacted] Teatro della Valdoca, U.R.T. Teatro Settimo e altri. Info [redacted] tel. 011 800.5530

TEATRO BERTOLINO. Via Bertolino 9. Beinasco. Riposo

[redacted] [redacted] [redacted] Libertà 17. San Mauro Torinese. Riposo

TEATRO SUPERGA. Via Superga 44. Nichelino. tel. 011 627.9789. Non pervenuto

TEATRO MATTEOTTI. Via Matteotti 1. [redacted] È aperta la campagna abbonamenti per la Stagione Madrelingua 2001/2, con Nicola Abura [redacted] Piccolo A. Gioldassi. Per informazioni 011 640.32.00 www.ilteatro[redacted]

PICCOLO TEATRO PERENIPRANIER. Non pervenuto

BORGO E ROCCA MEDIEVALE (Museo Civico). Viale Virgilio, Torino. tel. 011 819.5803-011 443.1701. Oggi ore 16.30 per la rassegna «Burattini al Borgo» la compagnia Il Gelo Buffo (To) presenta Biancaneve e i sette nani. Ingresso libero. [redacted] informazioni 011 819.3529

PROGETTO
Il nuovo modello di Concessionaria FIAT
TWENTY CAR PROGETTO
ACQUISTARE un'AUTO [redacted] con il solo 20% del [redacted] prezzo.

PREZZI - TORINO - L. 1.800 CON «IL MATTINO DELL'ALTO ADIGE» - «CRONACHE DEL MEZZOGIORNO» - «CORRIERE DI CASERTA» - «CRONACHE DI NAPOLI» - «IL CORRIERE MERCANTILE» - «LA GAZZETTA DEL LUNEDI'» - «ULTIME NOTIZIE DI CUNEO» - «LA VOCE DI MANTOVA» - AUTOPROVINCIA - NEWS LAPRESS DIFFUSIONE INDICATE SUL GIORNALE LOCALE L. 1.800 CON «IL CORRIERE DI ROMAGNA» - «LA ROMAGNA E LA NOVA» L. 2.300 A ANCONA CON «AUTOSPRINT NOTIZIE» - IN PIEMONTE, LIGURIA E VALLE D'AOSTA ABBONAMENTI GRATUITI CON SPECCHIO AL SABATO DISPONIBILE ANCHE IN TUTTA L'EDICOLA. PREZZI ESTERO AUSTRIA SC 35 | F 1 BR BELGIO FB 75 | E 1 60 DANIMARCA KR 12 FRANCIA FF 17 | E 1,35 GERMANIA D M 2,50 | E 1 70 GRECIA DR 500 INGHILTERRA P 1 30 LUSSEMBURGO FL 75 | E 1 36 MALTA Cents 50 NORVEGIA KR 13 OLANDA FL 4 | E 1,82 PORTOGALLO Cont Esc 350 | E 1,74 SPAGNA Pts 250 | F 1 50 CANARIE Pts 300 SLOVENIA SIT 280 SVEZIA SKR 15 SVIZZERA FRS 2 60 C TICINO 2 60 USA $ 2 50

NUOVA FIAT SEICENTO BRUSH. BICOLOR ORIENTED.

Seicento Brush è la prima due colori della sua categoria in nove combinazioni, di serie. E il modello Plus di serie ha anche il tetto apribile elettrico e un CD Hi-Fi a quattro casse audio.

VIENI A SCOPRIRLA DALLE CONCESSIONARIE FIAT.

LA PRIMA DI TUTTE. FIAT

LA STAMPA

Domenica 26 Agosto 2001

tuttoaffari

SILPA
Per affittare la tua casa
www.silpa.net 011 619 94 94

011-51.52

SILPA
Per vendere la tua casa
www.silpa.net 011 619 94 94

◆SETTIMANALE DELLA DOMENICA◆

Su un divano la vita è più bella

Gli italiani amano il salotto, e lo amano sempre di più. Dopo la cucina, è diventato l'ambiente sul quale sono meglio disposti ad investire, anche perché trascorre almeno 3 ore al giorno, di solito per guardare la tivù e deve essere il più possibile comodo.

Questa nuova tendenza ha trovato pronta anche Mobilandia, la famosa griffe piemontese dell'arredamento che propone da qualche mese anche a Torino una sede di MONDO SALOTTO. Il magazzino è quello di Corso Racconigi 26, da tempo palestra nico soprattutto di cucine e si affianca al mondo salotto già da tempo esistente a Cuneo - Borgo San Giuseppe. Mondo Salotto nasce come un negozio tematico, continuando una tradizione cara al marchio torinese: i divani infatti sono da sempre uno dei prodotti più venduti. Sul divano ci si siede, ci si allunga e ci si sente comodi.

Questo maggior successo ha prodotto due conseguenze: è emerso il desiderio di cambiare, di cambiare anche spesso e i prezzi hanno incominciato a scendere. Si è incominciato ad offrire anche modelli, colori, versioni ed optional impensabili.

Chi vuol capire come sia cambiato il mondo dei divani farà bene a fare un salto a Mondo Salotto, possiamo solo anticipare che potrete scegliere fra modelli in stoffa, pelle e alcantara. Con una gamma di colori molto vasta: migliaia per i modelli in stoffa, centinaia per quelli in pelle, decine per quelli in alcantara. Quello che stupirà il potenziale acquirente ed anche solo il curioso sarà il rapporto fra la qualità ed il prezzo sempre il migliore sul mercato. Una volta deciso l'acquisto, il cliente dovrà poi personalizzare il divano con la scelta dei colori.

E non è detto che a questo punto debba sempre attendere perché fra i migliaia di pezzi che Mondo salotto tiene in magazzino potrebbe esserci proprio il divano desiderato, quindi in pronta consegna. Mondo Salotto inoltre propone una linea di trasformabili caratterizzata dalla grande versatilità di comodi divani convertibili con semplici gesti in letti singoli e matrimoniali; una gamma di articoli con una nuova particolare attenzione al meccanismo Relax. Meccanismi che consentono a chi li utilizza di alzarsi senza fatica tramite un comodo schienale reclinabile ed un poggiapiedi alzabile. E' possibile trovare, oltre a divani e poltrone, anche tutto quanto fa salotto: dai tappeti alle lampade a qualche piccolo complemento d'arredo.

E allora cosa aspettate? Visitare una delle sedi Mondo Salotto sarà una buona occasione per andare alla scoperta di soluzioni attraenti, e soprattutto a buon mercato, capaci di trasformare e rendere più calda ed accogliente la vostra casa.

TuttoAffari è un giornale di servizi, non percepisce compensi sulle contrattazioni. La direzione non si ritiene responsabile della qualità, provenienza, veridicità e puntualità di uscita delle inserzioni e delle conseguenze dirette o indirette derivanti dalla non rispondenza di tali dati con la realtà.
Sped. in A.P. art. 2 comma 20/b - legge 662/96 - To

LONGO L.
Concessionaria ★★★★★
Fedeltà e cultura dei servizi
Alfa Romeo
Cuore Sportivo

VENARIA
Sede: Via Druento, 90
tel. 011.45.50.121

CIRIE'
Filiale di Ciriè: Via Provana, 4
tel. 011.92.10.107

RIVOLI
Filiale di Rivoli: C.so Susa, 272
tel. 011.95.32.843 - APERTO DOMENICA

sommario

Immobiliari

1 **Appartamenti, ville, cascine, terreni, vendita**
1/1 Torino centro e Collina
1/2 Torino nord
1/3 Torino est
1/4 Torino sud
1/5 Torino ovest
1/6 Prima cintura nord
1/7 Prima cintura est
1/8 Prima cintura sud
1/9 Prima cintura ovest
1/10 Seconda cintura e provincia
1/11 Piemonte
1/12 Valle d'Aosta
1/13 Liguria
1/14 Resto Italia
1/15 Costa Azzurra
1/16 Località straniere
II **Appartamenti, ville, cascine, terreni, acquisto**
2/1 Torino centro e Collina
2/2 Torino nord
2/3 [illegible]
2/4 Torino sud
2/5 Torino ovest
2/6 Prima cintura nord
2/7 Prima cintura est
2/8 Prima cintura sud
2/9 Prima cintura ovest
2/10 Seconda cintura e provincia
2/11 Piemonte
2/12 Valle d'Aosta
2/13 Liguria
2/14 Resto Italia
2/15 Costa Azzurra
2/16 Località straniere
II **Appartamenti, ville, cascine, terreni, affitto offerta**
3/1 Torino centro e [illegible]
3/2 [illegible]
3/3 Torino est
3/4 Torino sud
3/5 Torino ovest
3/6 Prima cintura nord
3/7 Prima cintura est
3/8 Prima cintura sud
3/9 Prima cintura ovest
3/10 Seconda cintura e provincia
3/11 Piemonte
3/12 Valle d'Aosta
3/13 Liguria
3/14 Resto Italia
3/15 Costa Azzurra
3/16 Località [illegible]re
4 **Appartamenti, ville, cascine, terreni, affitto/domanda**
4/1 Torino centro e Collina
4/2 Torino nord
4/3 Torino est
4/4 Torino sud
4/5 Torino ovest
4/6 Prima cintura nord
4/7 Prima cintura est
4/8 Prima cintura sud
4/9 Prima cintura ovest
4/10 Seconda cintura e provincia
4/11 Piemonte
4/12 Valle [illegible]
4/13 Liguria
4/14 Resto Italia
4/15 Costa Azzurra
4/16 Località straniere
5 **Box e posti auto, vendita**
5/1 Torino città
5/2 Torino provincia
5/3 [illegible]
5/4 Altre località
6 **Box e posti auto, acquisto**
6/1 Torino città
6/2 Torino provincia
6/3 Piemonte
6/4 Altre località
7 **Box e posti auto affitto/offerta**
7/1 Torino città
7/2 Torino provincia
7/3 Piemonte
7/4 Altre località
8 **Box e posti auto, affitto/domanda**
8/1 Torino città
8/2 Torino provincia
8/3 Piemonte
8/4 [illegible]
9 **Uffici, negozi, attività commerciali, capannoni, [illegible]**
9/1 Torino città
9/2 Torino provincia
9/3 Piemonte
9/4 Altre località
10 **Uffici, negozi, attività commerciali, capannoni, acquisto**
10/1 Torino città
10/2 Torino provincia
10/3 Piemonte
10/4 Altre località
11 **Uffici, negozi, attività commerciali, capannoni, affitto-offerta**
11/1 Torino città
11/2 Torino provincia
11/3 Piemonte
11/4 Altre località
12 **Uffici, negozi, attività commerciali, capannoni, [illegible] domanda**
12/1 Torino città
12/2 Torino provincia
12/3 Piemonte
12/4 Altre località

Oggetti e servizi per la casa

20 [illegible] **offerta/domanda**
21 **Antiquariato offerta/domanda**
21/1 Cose vecchie
21/2 Modernariato
21/3 Oggetti d'arte
22 **Bagno, cucina offerta/domanda**
23 **Casalinghi offerta/domanda**
24 **Elettrico, elettronica offerta/domanda**
24/1 Accessori per illuminazione
24/2 Elettrodomestici
24/3 Telefonini e accessori
24/4 Telefonia, assistenza
25 **Giardinaggio offerta/domanda**
25/1 Attrezzature, piante
26 **Mobili, arredi offerta/domanda**
27 **Pavimenti e rivestimenti offerta/domanda**
28 **Coperture edili e tetti offerta/domanda**
29 **Riscaldamento condizionamento offerta/domanda**
30 **Serramenti, infissi offerta/domanda**
31 **Tappeti, arazzi e restauri offerta/domanda**
32 **Tessili per la casa offerta/domanda**
33 **Vino e cantina offerta/domanda**
34 **Professionisti al servizio della casa**
35 **Varie, offerta/domanda**

Lavoro

60 **Lavoro offerta**
60/1 Baby sitter e servizi di baby sitter
60/2 Grafica e design
60/3 Lavori vari/part-time
60/4 Personale di servizio domestico
60/5 Agenti e rappresentanti
60/6 Dirigenti, quadri
60/7 Impiegati
60/8 Operai, autisti, fattorini
60/9 Addetti pubblici esercizi
60/10 Agenzie del lavoro
61 **Lavoro domanda**
61/1 Baby sitter e servizi di baby sitter
61/2 Grafica e design
61/3 Lavori vari/part-time
61/4 Personale di servizio domestico
61/5 Agenti e rappresentanti
61/6 Dirigenti, quadri
61/7 [illegible]
61/8 Operai, autisti, [illegible]
61/9 Addetti pubblici esercizi

Computers, attrezzature lavoro

80 Hardware, accessori **offerta/domanda**
82 Internet provider Internet **offerta/domanda**
[illegible] **offerta/domanda**
85 Scuole di informatica **offerta/domanda**
86/87 Ufficio, negozi, mobili attrezzature in genere **offerta/domanda**
88 Varie

Shopping salute e bellezza

90 Shopping, offerta/domanda
90/1 Abbigliamento bambino
90/2 Abbigliamento [illegible]
90/3 Abbigliamento sportivo
90/4 Abbigliamento [illegible]
90/5 Accessori abbigliamento
90/6 Articoli da regalo
90/7 Articoli prima infanzia
90/8 Orologi, gioielli bigiotteria
[illegible] Varie e servizi
[illegible] **Salute e bellezza offerta/domanda**
91/1 Alimentari, dietetici erboristeria
91/2 [illegible]zzature, salute e bellezza
91/3 Centri di estetica e salute, sportivi, palestre, piscine
91/4 Ortopedia, prodotti medicali
91/5 Parrucchieri, manicure pedicure
91/6 Varie e servizi

Tempo libero sport, viaggi

95 **Tempo libero, sport offerta/domanda**
95/1 Articoli sportivi
95/2 Caccia, pesca
95/3 Campeggio, attrezzature
95/4 Filatelia, numismatica collezionismo varie
95/5 Fotografia cinematografia
95/6 Giochi, giocattoli [illegible], bricolage
95/7 Hi-Fi, dischi, CD audiocassette
95/8 Libri, giornali, fumetti, riviste
95/9 Scuole di ballo
95/10 [illegible]
95/11 Video cassette, videoteche
96 Viaggi
96/1 Autoli[illegible]
97 Circoli, associazioni, c[illegible]
98 Varie
99 Locali, esercizi e attività

Comunicazioni personali

101 Astrologia, cartomanzia
102 Compagni di viaggio
103 Matrimoniali e agenzie matrimoniali
104 Messaggi personali
105 Ricorrenze, auguri
106 Smarriti, trovati
108 Volontariato informazioni sociali
109 Comunicazioni varie

Veicoli

110 **Automezzi offerta**
110/1 Alfa Romeo
110/2 Audi
110/3 [illegible]
110/4 Autobianchi
110/5 Bmw
110/6 Citroen
110/7 Chrysler
110/8 Daewoo
110/9 Ferrari
110/10 Fiat
110/11 Ford
110/12 Honda
110/13 Hyundai
110/14 Innocenti
110/15 Jaguar
110/16 Lancia
110/17 Maserati
110/18 Mazda
110/19 Mercedes
110/20 Mitsubishi
110/21 Nissan
110/22 Opel
110/23 Peugeot
110/24 Porsche
110/25 Renault
110/26 Rover
110/27 [illegible]
110/28 Seat
110/29 [illegible]
110/30 Subaru
110/31 Suzuki
110/32 Talbot
[illegible] Toyota
110/34 [illegible]
110/35 Volkswagen
110/36 **Altre marche**
110/37 **Auto storiche, collezione speciali**
110/38 [illegible]
110/39 [illegible] accessori automezzi
111 **Automezzi domanda**
111/1 Varie
111/2 Auto storiche, col[illegible]ni speciali
111/3 Fuoristrada
111/4 Rimorchi, accessori automezzi
112 **Ciclomotori < 50 cc. - offerta**
112/1 Aprilia
[illegible]
112/3 Garelli
112/4 Peugeot
112/5 [illegible]
112/6 [illegible]
112/7 Suzuki
112/8 [illegible] marche
112/9 Accessori ciclomotori
113 **Ciclomotori < 50 cc. - domanda**
113/1 [illegible]
113/2 Accessori ciclomotori
[illegible] **Ciclomotori > 50 cc. - offerta**
114/1 Aprilia
114/2 Benelli
114/3 Bmw
114/4 Cagiva
114/5 Ducati
114/6 Fantic
114/7 Garelli
114/8 Gilera
114/9 Guzzi
114/10 Harley Davidson
114/11 [illegible]
114/12 Husqvarna
114/13 [illegible]
114/14 Ktm
114/15 Malaguti
114/16 Peugeot
114/17 Piaggio
[illegible] Suzuki
114/19 Yamaha
[illegible] Altre marche
114/21 Accessori moto
115 **Ciclomotori > 50 cc. - domanda**
115/1 Varie
115/2 Accessori moto
116/117 **Biciclette offerta/domanda**
118 **Veicoli vari offerta/domanda**
118/1 Varie
[illegible] Camper, roulotte
118/3 Nautica
118/4 Veicoli commerciali automezzi da lavoro
119 **Servizi per veicoli offerta/domanda**
119/1 Accessori per auto
119/2 Ammortizzatori
119/3 Autoconcessionari
119/4 Autolavaggi
119/5 Autonoleggio
119/6 Autoradio, antifurti telefonini per auto
119/7 [illegible]
119/8 Autosoccorso
119/9 Benzinai
[illegible] Carburatoristi
119/11 Carrozzerie
119/12 Demolitori
119/13 [illegible]o
119/14 Garages, autofficine
119/15 Gommisti
119/16 Marmitte
119/17 Servizi vari

COME PUBBLICARE LE VOSTRE INSERZIONI SU tuttoaffari

ANNUNCI GRATUITI

È ripetizioni programmate dell'annuncio gratuito.
Questo servizio è riservato ai privati.

ANNUNCI A PAGAMENTO

Annunci economici • Annunci in grassetto o evidenziati
Annunci riquadrati • Pubblicità commerciale • Micropubblicità di settore

COSA PUBBLICHIAMO NELLE A PAGAMENTO

Pubblichiamo le inserzioni che ci pervengano da operatori [illegible] e fornitori professionali di servizi o da privati che trattano comunemente molti oggetti della stessa [illegible].

COSA NON PUBBLICHIAMO

[illegible] pubblichiamo inserzioni relative alla vendita o alla ricerca di armi. • Le inserzioni relative alla domanda e offerta di animali saranno accettate solo nel rispetto delle [leggi] di Stato in [illegible]. • Non saranno accettati annunci che esprimano discriminazioni di tipo razziale, sessuale, di credo religioso, motivo di truffa o lesivi nei confronti di persone che richiedano e sottintendano compensi in cambio di prestazioni personali, [illegible] offendano la morale comune e comunque [illegible] in contrasto con il Codice Penale. • Inoltre: il giornale si [illegible] riserva di rifiutare qualsiasi inserzione.

[illegible] GRATUITI • RISERVATI AI PRIVATI*

COME DETTARE UN ANN[illegible]O AL [illegible]EFO[illegible]

Questo servizio è riservato ai privati* per una inserzione che non superi le 20 pa[illegible]. Per una [illegible] a tempo di record su TuttoAffari:

TELEFONO 011.51.52

Troverete una operatrice dalle 9,00 alle 13,00 e dalle [illegible] alle 18,00 dal lunedì al venerdì, e un sistema automatico di dettatura negli altri orari e negli altri giorni.
Fornite sempre i vostri dati personali, necessari per il nostro archivio, indicando in particolare il numero telefonico della vostra [illegible]. Nel caso di [illegible] gratuiti e nel caso di un regalo di animali, allegate la fotocopia di un documento di [illegible], [illegible] fate ritirare i dati a tale sportello di raccolta. Nelle rubriche dedicate alle comunicazioni personali, [illegible] utilizzate come recapito da pubblicare solo un fermo posta. Se volete utilizzare un [illegible] (telefono, indirizzo e-mail) rivolgetevi a uno sportello di raccolta munito di un documento di identità.

COME [illegible] UN A[illegible]

Per una inserzione che non superi le 20 parole, compilate i tagliandi appositi che trovate su TuttoAffari e inviateli

[illegible] SU 24 - VIA FAX 011.53.90.67

[illegible] inviarmi a noi richiederci la conferma dell'arrivo del vostro fax (max 3 annunci).

[illegible] POSTA - Spedite il tagliando in busta chiusa a: TuttoAffari - Via [illegible], 12 - 10121 Torino.

TRAMITE LE [illegible] DELLA PROVINCIA DI [illegible]

Consegnate il tagli[illegible] compilato o [illegible] all'edicolante il tagliando necessario a riconsegnarlo compilato. Leggete attentamente sul nostro giornale le regole per la pubblicazione poiché l'edicolante non è tenuto a conoscerle.

TRAMITE [illegible] DI RACCOLTA

Rivolgetevi ai nostri sportelli a vostra [illegible]. Potete richiedere agli stessi servizi che TuttoAffari offre, compresa la pubblicità, e avere ogni informazione di cui avete bisogno.
Per l'uscita gratuita domenicale eseguite le procedure per gli annunci comunque giunti a TuttoAffari entro le ore 11,00 del mercoledì precedente • Orario sportelli: continuato dal lunedì al venerdì 9,00/19,00

RIPETIZIONE PROGRAMMATA DELL'ANNUNCIO GRATUITO

TuttoAffari • Via XX Settembre, 12 - Tel. 011.51.52 - 10121 [illegible]
• Orari sportelli: dal lunedì al venerdì [illegible]9,00-19,00 continuato

Prezzo per ogni ripetizione programmata di annunci gratuiti **L. 15.000 IVA [illegible]** (3 uscite)

RIPETIZIONE PROGRAMMATA [illegible] ANNUNCIO GRATUITO CON DETTATURA [illegible]

TuttoAffari • Via XX Settembre, 12 - Tel. 011.51.52 - 10121 Torino
• Orari operatrici: dal lunedì al venerdì [illegible]8,00-13,00/14,00-18,[illegible]

Prezzo per ogni ripetizione programmata di annunci gratuiti L. [illegible] **IVA COMPRESA** (3 uscite)

[illegible] DI RACCOLTA

PK - [illegible]pass • C.so M. D'Azeglio, 60 - Tel. 011.66.65.211 - 10126 Torino
PK - [illegible]pass • Via Morenco, 32 - Tel. 011.66.65.258 - 10126 Torino
TuttoAffari • Via XX Settembre, 12 - Tel. 011.51.53.211 - 10121 Torino

*Si intendono tutte le persone che non operano né direttamente né per conto terzi in qualità di operatori del settore merceologico in cui si intende pubblicare l'annuncio

ANNUNCI A PAGAMENTO

Questo servizio è a disposizione delle Aziende che desiderano pubblicizzare prodotti e servizi, e dei privati che desiderano evidenziare un annuncio.

TARIFFE IVA 20% ESCLUSA (valide per [illegible] gli annunci esclusi gli immobiliari).

Normale [illegible]fatti per [illegible] parole lire 22.000 - minimo 15 parole; per ogni parola in più, lire 1.600.
Neretto forfait per [illegible] parole lire 26.500 - minimo 15 parole; per ogni parola in più lire 2.120.
Riquadrato: fino 15 parole Lire 26.500 per ogni parola in più L. 1.600
Riquadrato grassetto: Fino 15 parole L. 42.400 per ogni parola in più L. 2.120

TARIFFE IVA 20% ESCLUSA (valide per tutti gli annunci immobiliari).

Annuncio chiaro L.2.550 a parola - minimo [illegible] parole L. 51.000
Annuncio **grassetto** L.3.180 a parola - minimo 20 parole L. 63.600
Annuncio riquadrato (chiaro e grassetto) - massimo 20 parole L.84.800

[illegible] MICROPUBBLICITÀ DI [illegible]

Una offerta riservata a tutti gli operatori economici della provincia di Torino.

FORMATI POSSIBILI [illegible] MINIMO 4 [illegible]

- [illegible] 1 MODULO mm 41x30
- [illegible] 2 MODULI mm 41x60
- [illegible] 3 MODULI [illegible] 41x90

1 MODULO

TARIFFE MICROPUBBLICITÀ PER [illegible]

SETTORE:	4 uscite 1 modulo	4 uscite 2 moduli	4 uscite 3 moduli
Servizi per la casa	198.000	396.000	594.000
Veicoli	[illegible]	484.000	726.000
Computer e attrezzature	198.000	396.000	594.000
Shopping/Salute/Bellezza	198.000	396.000	594.000
Tempo libero/Sport/Viaggi	198.000	396.000	594.000
Comunicazioni personali	198.000	396.000	594.000

CONDIZIONI PER LA PUBBLICAZIONE

Il [illegible] minimo di uscite è 4 e sarà pubblicato un avviso alla settimana per [illegible]. Verranno pubblicati tutti gli avvisi ricevuti entro le ore 11,00 del giovedì precedente la data di pubblicazione presso uno dei centri di raccolta:

PK - Publikompass • C.so M. D'Azeglio, [illegible] - Tel. 011.66.65.211 - 10126 Torino
PK - Publikompass • Via Morenco, 32 - Tel. 011.66.65.258 - 10126 Torino
TuttoAffari • Via XX Settembre, 12 - Tel. 011.51.53.211 - 10121 Torino

Per gli operatori che volessero [illegible] la visita di un [illegible] incaricato, possono telefonare al numero 011.66.65.322

CEPU
PREPARAZIONE UNIVERSITARIA
Sede a Torino
NUMERO VERDE
800.011.071

tuttoaffari [illegible]

Spedire a **tuttoaffari**: Via XX Settembre 12 - 10121 Torino Data _____

Nome _____ Cognome _____

Via _____ N. _____ CAP _____ Città _____ Prov. _____

NELLA COMPILAZIONE DEI [illegible] PERSONALI NON SI ACCETTANO NUMERI DI TELEFONI [illegible] Tel. _____

Il trattamento dei dati personali che [illegible] riguardano [illegible] svolto dall'Editrice La Stampa S.p.A. limitatamente al tagliando in questione e nell'ambito di quanto stabilito dalla legge 675/96 sulla tutela dei dati personali. Il trattamento dei dati, di cui le garantiamo la massima riservatezza, è effettuato solo al fine di pubblicare la Sua inserzione. I Suoi dati, pertanto, non saranno diffusi a terzi.

TESTO: una sola inserzione per tagliando - Max 20 parole • Scrivere in stampatello iniziando con l'oggetto dell'inserzione che [illegible] automaticamente evidenziato • Indicare sempre il numero di rubrica • Lasciare uno spazio vuoto tra una parola e l'altra.

RUBRICA N° _____

Dati indispensabili per la pubblicazione dell'annuncio e riservati all'ufficio.

Documento _____ N. _____

Rilasciato da _____ il _____

Consapevole delle responsabilità in cui [illegible] chi rilascia false dichiarazioni, dichiaro sotto la mia personale responsabilità di non operare né direttamente né per conto terzi in qualità di operatore nel [illegible]re merceologico della presente inserzione.

In [illegible], _____

PARISI
COSTRUZIONI

Salvatore Parisi

PARISI
COSTRUZIONI
QUALITÀ AL TUO MONDO

Via Torino, 49/C - 10042 NICHELINO
Tel. 011 606 14 12 - Fax 011 605 33 28
e-mail: info@gruppoparisi.com
www.gruppoparisi.com.
Num. diretto Ufficio Vendite: 339 [redacted] 22 [redacted]

immobiliare

tuttoaffari

1 APPARTAMENTI, VILLE, CASCINE, TERRENI

vendita

1/1 Torino Centro e Collina

gabetti *Inform@*
Quanto vale il tuo immobile? Richiedi subito la valutazione **GRATUITA**
Tel. 011.5150798

A 20 minuti Torino collinare panoramissimo mq 250 su due livelli condominio pochissimo 500 mq. giardino privato piscina. Immobiliare 335.421 179

A.FI.CASE Crocetta corso De Gasperi casa Rinascita splendido ingresso salone/pranzo 3 camere cucina 2 bagni spogliatoio ristrutturato ottimi materiali € 410.000.000 Tel 011.591.250

ADIACENTE Maurizio adiac. Fermata mq 230 ristrutt. salone 3 camere cucina bagni vari bellissimi. Immobiliare 335.421 179

ALLOGGIO ristrut. di recente, cucina abit. soggiorno, camera da letto, cameretta, bagno, 2 ripost., 2 balconi e cantina, verde cond. e privato 011-701235 328-0917388

ANGOLO corso De Gasperi mq 190 circa in signorile salone 3 camere cameretta cucina, doppi servizi. Immobiliare 335 421 179

BELFIORE VIA mansarda da ristrutturare, giardino vendo a L. 48milioni. 368-7725500

CENTRALE mansarda, occupata, con angolo cottura, e servizi, alto spirito, ascensore, termoautonomo, vendesi L. 52milioni 347-3049217

IULACASE SERVIZI
la risposta giusta per Vendere, Acquistare o Affittare
011 434.75.25
si ricorda: IULACASE è la casa con il senso!

CENTRALISSIMO Lagrange/Mazzini ultimo piano termoautonomo particolarissimo alloggio di mq 140 ca. con mansarda di mq 25 stabile d'epoca signorile. Affatro 011 561 3040

CENTRO
via Gramsci angolo via [illegible] stabile d'epoca portineria libero da ristrutturare salone 3 camere cucina bagni vari. Gabetti 011 561 6338

CENTRO corso Matteotti (d'epoca) portone indipendente alloggio particolare 250 mq 2 livelli € 850 000 000. Hermada 011.819 1000 www.casapiemonte.it

CENTRO
via Avogadro in bella casa portineria libero da ristrutturare ingresso salone 4 camere cucina bagni vari riscaldamento autonomo Gabetti 011 561 6338

COLLINA BASSO villetta soleggiata, tranquilla, libera mq. 1.500, recente costruzione vendo [illegible] 011-8991585 333-3490722

COLLINA zona Chiesa di Santa Margherita, mq 15 000 di terreno-boschivo. Vendesi a L.150milioni 339-2739069 E-Mail cattino@libero.it

COLLINARE immerso nel verde particolare appartamento 100 mq panoramico box doppio terrazzo giardino privato. Settimo 011 517.2817

CORSO DANTE
proponiamo alloggio in ingresso, 3 camere, tinello, cucinino e bagno. Ampia metratura. Stabile anni '60. Termoautonomo. Gabetti 011.683.3574

CORSO SAN MAURIZIO
presti ampio monofocale 60 mq cucina, bagno volendo divisibile ristrutturato termoaut. [illegible] a 115 milioni a mutuo. Tel. 011 [illegible].

CORSO TURATI in stabile signorile anni '70 appartamento ristrutturato salone due camere cucina bagni vari. Settimo 011 517 2817

CORSO VITTORIO EMANUELE
via San Pio V in bella epoca completamente ristrutturato appartamento di circa 100 mq. Gabetti 011.835 119

CROCETTA adiacente [illegible] Unici ampio salone camera cameretta cucina bagno cantina termoautonomo € 135 000 000. Grimaldi 011.505.917.

CROCETTA ultimo piano, no ascensore, ingresso, sala, camera, tinello, cucinino, bagno, ripostiglio, 2 cine privato verde e privato 011-3182597

CROCETTA appartamento mq.200, isola pedonale, in palazzina Umbertina, ampio soggiorno, 2 camere letto, piano servizio, guardino, prestigio verde e privato, 011-3176907

CROCETTA corso Duca degli Abruzzi d'epoca ingresso salone cucina 5 camere (abitabili) lavanderia € 820.000.000 Hermada 011.819.1000 www.casapiemonte.it

CROCETTA
corso Re Umberto stabile anni '60 pochissimi appartamenti doppi ingressi salone 4 camere cucina doppi servizi. Gabetti 011.561 6338

CROCETTA libero ampio appartamento in grande 3 vani ripostigli terrazzo posto terzo rialzato casa signorile. Immobiliare Cravero 011.568.1815

CROCETTA
via Lamarmora stabile signorile portoncino pedonale libero primo alto doppi ingressi salone 5 camere cucina bagni servizi. Gabetti 011.561 6338

DEI MERCANTI VIA angolo Via Garibaldi, in locale vendo € 140milioni 368-7725809

DOBERTI VIA alloggio da ristrutturare vendesi Trattative private. 328-0519511

www.EDILCASE.it

DOBERTI VIA appartamento di 150 mq, in stabile d'epoca signorile, ingresso, salone, cucina, 3 camere, 2 bagni, cantina. Box doppio. Cesaroni 011 561 7770

MADAMA CRISTINA VIA piano C so Marconi appartamento, di 4 vani e servizi, privato verde. Tel negozio 011-6092092

MARENCO VIA in palazzina d'epoca, 4 camere e servizi, vendesi. No agenzie 329-2150012 011-837123

MILANO VIA mq 70, tutto ristrutturato con soppalco, soffitti, cassettoni, termoautonomo, arredato, vendesi a € 21[illegible] Tel ore ufficio 346-7078228

PALAZZO NUOVO libero ampio monolocale con cucinino e bagno. Arredato. Ristrutturato. Ideale per studenti o investimento. Tpa 011.502.3931

PIAZZA STATUTO adiacenze in stabile signorile appartamento di 160 mq ingresso, tinello, cucinino, 4 camere, bagni, ripostiglio e cantina. Cesaroni 011.561.7770

PIAZZA VITTORIO
in stabile signorile piano alto panoramico appartamento ristrutturato di circa 170 mq salone camere cucina. [illegible] Grimaldi 011.835.116

PRECOLLINA VALSALICE panoramico, ultimo, 3 camere, cucina, doppi servizi, ampissima mansarda con angolo cottura, bagno 2 vani, box, privato vendo 011-5603221

PRECOLLINA (recente) indipendente giardino privato alloggio particolare 220 mq parquet € 650 000 000 Box Hermada 011.819 1000 www.casapiemonte.it

Chiusano&C
C.SO ROSSELLI 71
appartamenti
da mq.140 a mq.200 ca., attico e superattico, ristrutturazione interni e parti comuni.
Tel. 011.568.28.58

PRECOLLINA Fiocchetto panoramissimo ultimo piano ristrutturato ampi terrazzi in piccola palazzina alloggio circa 150 mq box € 500.000.000 Hermada 011.819.1000 www.casapiemonte.it

PRECOLLINA panoramico 5° piano ristrutturatissimo salone cucina bagni vari ripostiglio 2 camere € 400.000.000 box Hermada 011.819.1000 www.casapiemonte.it

PRECOLLINA presso C.so Casale in palazzina, ingresso, soggiorno, cucina, 2 camere, bagno, soffitti, camino, posto auto [illegible] a L.250milioni. 011-8192202

PRESSI corso Fiume libero in palazzina di pregio appartamento di 5 camere cameretta cucina 2 bagni ottima posizione Immobiliare Cravero 011.568.1815

SISPA TRASLOCHI
- ANCHE PICCOLI TRASLOCHI
- AUTOSCALA
- SGOMBERO: cantine, soffitte, vario mobili, etc.
- PREZZI ECONOMICI
- PREVENTIVI GRATUITI

TEL. 011.6809330
CELL. 0328.7051907

SAN SECONDO VIA alloggio di metratura, salone, cucina abitabile, soggiorno, 2 camere, 2 bagni, cantina, ascensore, privato verde cortile privati 011-505723

[illegible]
adiacenze piazza Castello salone doppio 3 camere cucina bagno zona servizio € 1.195.000.000 (290/01). Tel. 011.561.3050 - www.gruppotoscano.it

DACO
Ricerchiamo nel centro storico di Torino appartamenti ammobiliati in locazione di varie metrature a non residenti, per nostra referenziata clientela.
Via Garibaldi, 18/19 - Torino
Tel. 011.43.63.151

per [illegible]
per l'impresa
VIENI AL PUNTO
011.568.28.58 CHIUSANO & C

TOSCANO SPA
corso De Gasperi ottimo soggiorno camera cucinino bagno balcone € [illegible] (349/01). Tel. 011.561.3050 - www.gruppotoscano.it

TOSCANO SPA
isola pedonale signorile doppi ingressi salone 4 camere cucina biservizi balconi box € 888.000.000 (175/01). Tel. 011.561.3050.

TOSCANO SPA
piazza Emanuele Filiberto ingresso soggiorno living angolo cottura camera bagno € 149.000.000 (370/01). Tel. 011.561.3050 - www.gruppotoscano.it

TOSCANO SPA
piazza Castello ultimissimo soggiorno angolo cottura 2 camere bagno balconi € 385.000.000 [illegible]. Tel. 011.561.3050 - www.gruppotoscano.it

[illegible] SPA
presti Giardini Reali ampia metratura ingresso soggiorno 3 camere cucina bagno € 550.000.000 (388/01). [illegible]. 011.561.3050 - www.gruppotoscano.it

TOSCANO SPA via Bari Secondo d'epoca ingresso 2 camere cucina abitabile bagno cantina (375/01). Tel. 011.561.3050 www.gruppotoscano.it

TOSCANO SPA
via Milano 2 ingressi 3 saloni 4 camere 2 cucine 3 bagni € 990.000.000 (364/01). Tel. 011.[illegible].3050.

[illegible]
via Cumiana signorile salone doppio 2 camere cucina possibilità biservizi [illegible]. Tel. 011.561.3050 - www.gruppotoscano.it

TOSCANO SPA
via Roma attico terrazzissimo ristrutturato open space 140 mq circa trattativo riservato (262/01). Tel. 011.561.3050.

Tiziana Parisi
CENTRO MATRIMONIALE
Via Massena, 93 - TORINO - Tel. [illegible] Fax 011.590115

SEI INTERESSATO AD ENTRARE NEL SETTORE?
- MINIMO INVESTIMENTO
- ALTA REDDITIVITA'
- UFFICIO CHIAVI IN MANO

PROSSIME APERTURE MILANO - ALESSANDRIA

INFOLINE DIVISIONE FRANCHISING: 011.59.06.26

TOSCANO SPA
via Andrea Doria ristrutturato soggiorno angolo cottura camera bagno £ 219.000.000 (289/01). Tel. 011.561.3050 www.gruppotoscano.it

TOSCANO SPA
via Milano ingresso living soggiorno 2 camere cucina bagno balconi £ 229.000.000 (325/01). Tel. 011.561.3050 www.gruppotoscano.it

TOSCANO SPA
via Milano palazzo d'epoca 2 ingressi 3 balconi 4 camere 2 cucine 3 bagni £ 900.000.000 (364/01). Tel. 011.561.3050.

TOSCANO SPA
via Pigafetta mansarda ristrutturata ascensore loft camera angolo cottura bagno £ 155.000.000 (234/01). 011.561.3050 www.gruppotoscano.it

TURATI 2 camere, bagni, ingresso, terrazzo, soffitta L.240milioni. 011-7410104

VALENTINO (zona Isabella) grazioso alloggio ingresso, 2 camere cucina servizi £ 245.000.000 box Hermada 011.810.1000 www.casapiemonte.it

VALENTINO appartamento ristrutturato, 2 camere, salone, cucina, spogliatoio, finestrato, 2°p. e stabile d'epoca vendesi 347-5721205

VIA CIGRARIO
In signorilissimo stabile d'epoca elegante alloggio di mq 220 circa, posto auto in cortile. Corazza 011.839.962/3.

VITTORIO EMANUELE CORSO 2°piano mq 224 più mq 68 di soppalco per mq 29 di balcone vendo solo a privati 347-4681303

1/2 Torino Nord

gabetti Inform@
Vuoi vendere casa?
A tua disposizione un professionista
GRATUITAMENTE
Tel. 011.5150798

ADIACENZE via Bologna ristrutturato ingresso soggiorno 3 camere cucina bagno ristrutturato Cambio box Bimar 011 43 691

BARRIERA LANZO
via Cagliari villa porzione indipendente completa di servizi vendiamo ristrutturata di grosso cantiere livello cucinato pagni Gabetti 011 250.000

BIMAR via Cardano ristrutturato libero 2 camere cucina bagno ristrutturato pari al nuovo tel 011.43.691

BORGO VITTORIA
via Negri in palazzina signorile, proponiamo appartamento libero ingresso soggiorno 3 camere cucina bagno richiesta £ 115.000.000 Gabetti 011 250 969.

BORGO VITTORIA Bruglio in stabile signorile appartamento libero ingresso soggiorno 3 camere cucina bagno 3 servizi Gabetti 011 250 969

BORGO VITTORIA
via Massa casetta indipendente, piantina pianterreno salone 2 camere cucinetta bagno, mansarda grande libera £ 320.000.000 Gabetti 011 250 969

BELLA SALUTE VIA alloggio mq.55, vendo L.120milioni 348-0364214

CERRARO VIA mansarda da ristrutturare, in casa d'epoca con ascensore, privato vende a L.79milioni 368-7735608

CERRARO VIA privatamente vendesi libero alloggio panoramico, ingresso living, camera salottino living, cucinino servizi, box, corte, balcone termoautonomi 011-7490000

CORSO GROSSETO ingresso camera cucina bagno ristrutturato Attico Sistemi 011 559.500

CORSO GROSSETO
signorile signorile ampio ingresso sala 2 camere cucina bagno 3 balconi cantina Giardino condominiale Gabetti 011 253 747

CORSO REGINA via Aquila libero ristrutturato soggiorno living angolo cottura 2 camere bagno termoautonomo Immobiliare 011 437.9105

CORSO TELESIO prestigioso mq 330 (divisibili). ampio ingresso, salone doppio, cucina, 3 camere, 2 bagni £ 650.000.000 Arim 011 866 4859.

FRANCIA CORSO privato , libero, 5°piano , ingresso, cucinino

bagno, garage, solo a privati 368-274946

LOMBARDIA CORSO piano alto, ampi balconi, ingresso, 2 camere, stanza, cucinino, ripostiglio, bagno , vendo a L.250milioni 011-9296305

LUCENTO
via Foligno signorile stabile del '93 ampio soggiorno living cucinino 2 camere bagno ripostiglio cantina box Gabetti 011.253.747.

MADONNA DI CAMPAGNA
via Foligno in stabile decoroso proponiamo ingresso 3 camere cucina bagno 2 Termoautonomo £ 140.000.000. Gabetti 011 253 747.

PARELLA
via Capelli stabile in fase di ristrutturazione delle parti comuni ultimo piano soggiorno 1 camera angolo cottura. Corazza 011.839.962/3.

SALDERATRANO VIA angolo Via Servais, camera, ingr. cucinino, bagno, cantina, locale assecondare, vendo solo a privati Tel. sera 011-7492316

SAN DONATO VIA adiacenze, camera, ingresso, cucinino, bagno, spaziosa e luminosa, ristrutturato ascensore, vendesi a L.88milioni. No agenzie. 011-8171125 328-2158012

STRADA LANZO appartamento ristrutturato di signorile ripostiglio camere, cucina, bagni e cantina, vendo a L.125milioni trattabili solo privati Tel serali 328-8588515

STRADELLA VIA vendesi appartamenti in costruzione di 2 - 3 camere, soggiorno, cucina, doppi servizi. Da 85 mq a 125 mq Canapari 011.561.7770

TERRENO INDUSTRIALE in Torino nord, approvato, vendesi lotto mq interessante, trattativa privata 011- 19

TESORIERA ADJE ingresso, doppia camera, cucina, bagno, ripostiglio, 1° piano, 2 camere mq 50, completamente ristrutturato vendesi a L.150milioni 347-5122171

TOSCANO SPA
adiacente corso Umbria luminoso ingresso 2 camere cucina bagno £ 129.000.000 (363/01). Tel. 011.561.3050 www.gruppotoscano.it

TOSCANO SPA
adiacente via Servais ottimo ristrutturato camera cucina bagno balcone £ 135.000.000 (244/01). Tel. 011.561.3050 www.gruppotoscano.it

TOSCANO SPA
adiacente corso Umbria luminoso ingresso 2 cucina bagno £ 129.000.000 (363/01). Tel. 011.561.3050 www.gruppotoscano.it

TOSCANO SPA
via Morghen epoca ristrutturato soppalcato 2 camere angolo cottura servizi £ 160.000.000 (359/01). Tel. 011.561.3050 www.gruppotoscano.it

UMBRIA CORSO (zona Abarth) ingresso, 2 camere, cucina, bagno, 2 balconi, ristrutturato signorile, mai abitato, ottima metratura vendo L.35milioni. 328-0000449

www.
EDILCASE
.it

VERCELLO VIA (zona Arco di Augusta), alloggio di nuova costruzione di ingresso salotto su cucina, 2 camere, bagno, cantina, 2°piano vendo. Fio 338-2557106

VIA BORGARO
presso (via Foligno) ristrutturato ingresso camera cucina bagno £ 5 milioni e mutuo. Tel. 011.917.8000.

VIA
in casa d'epoca vendiamo appartamento ristrutturato ingresso soggiorno 2 camere cucina bagno £ 115.000.000. Gabetti 011 758 688

VIA LESSONA
in palazzina vendiamo ultimo appartamento signorile soggiorno 3 camere cucina bagni servizi box auto Prezzi interessanti Gabetti 011.758 688

VIA VENARIA
in stabile decoroso con ascensore al 6° piano vendiamo ingresso camera livello bagno ripostiglio Gabetti 011 253.747

VIA VIVERONE
presso via Stradella nel proponiamo appartamento ristrutturato di ingresso cucina 2 camere bagno termoautonomo Gabetti 011.750.588

VICENZA VIA 4° piano senza ascensore, camera cucina, servizi da ristrutturare vendesi a L.65milioni 011-3126960

IULACASE
Servizi Immobiliari
VIA BREGLIO
Libero 6° piano ascensore splendida ingresso, camera, libretto, cucinino, bagno, ripostiglio, cantina, doppia esposizione, L.150milioni.
☎ 011.434.75.25

1/3 Torino Est

gabetti Inform@
Ti illustra le migliori proposte di mutui e finanziamenti
Tel. 011.5150798

ADIACENZE LUNGO PO
corso Turigna in casa epoca piano alto appartamento panoramico composto da cucinino bagno Gabetti 011 836.116.

ATTICO
via Bologna angolo via Pergolesi appartamento panoramico di ingresso camera living cucinino bagno cantina libero Gabetti 011.242.7331

[redacted]
privati corso Cirie vendiamo libero, ingresso 2 camere bagno 2 balconi cantina £ Gabetti 011.248.1083

[redacted]
Verificare settembre libero ingresso camera living angolo cottura bagno balcone terrazzo cantina £ 85.000.000. Gabetti 011.248.1083

AURORA via Bardi alloggio ristrutturato di ingresso 3 camere cucina bagni terrazzo molto luminoso Rif TA1565 Nordest 011.568.3700 www.nordest.net

Vianelli Immobili
PRESSI STRADA SAN MAURO
villa ristrutturata, 2 appartamenti di 120mq. e 60mq.
oltre taverna, box e bel giardino.
Tel. 011.562.86.13

CORSO GIULIO CESARE
Ingresso 2 cucina bagno termoscenevre £ 10 milioni e mutuo. Tel.011.917.8000.

CORSO TARANTO
in palazzina proviamo al terzo piano appartamento di ingresso camera letto cucinino bagno-cantina. Gabetti 011 247 7331

CORSO VERCELLI bella casa alloggio anche divisibile di 2 ingressi 8 camere salone cucinino 2 bagni 135 mq piano alto vuoto. Rif TA1483 Nordest 011.568.3700 www.nordest.net

CORSO XI FEBBRAIO
in stabile signorile vendiamo libero ingresso salone camera cucina bagno pavimento Gabetti 011.248.1083

GIARDINI REALI
corso San Maurizio in bella casa d'epoca proponiamo appartamento di circa 90 mq ristrutturato Gabetti 011 835.116

GIULIO CESARE CORSO presso INPS, alloggio luminoso bello stabile, doppi ascensori, cucina grande, 2 camere, bagno, ripostiglio, cantina, vendesi 011-204073 328-0488972

LUNGODORA alloggio di 2 camere, raddoppiabile autonomo, cantina, 2 alto, porta blindata, privato vende libero a privato a L.130milioni 3222391

MADONNA DEL PILONE
in palazzina appartamento Fio, ingresso, 2 camere, tinello cucinino, bagno, balcone, cantina. Gabetti 011 040 e240

MADONNA DEL PILONE
in palazzina, 1° piano luminoso, camera, cucina, bagno, balconi. Vendesi box auto Gabetti 011 660.4240.

MARTORELLI VIA in stabile signorile completamente ristrutturato, appartamento di mq 110 da ristrutturare, 2 camere, soggiorno, angolo cottura, vuotissimi 338-4620218

NOVARA CORSO adiacenze alloggio di camera, tinello, cucinino, ingresso, bagno, cantina mq 50, libero vendesi 011-7670531

PERUGIA VIA stabile decoroso, ristrutturato, mq.75 salone, cucina, camera, bagno 3° piano piano no ascensore, termoautonomo, vendo a L.155milioni Solo a privato 011-233815

PRECOLLINA corso Stati Uniti posizione splendida / panoramica alloggio ingresso 2 camere cucina bagno £ 340.000.000. Hermada 011.819.1000 www.casapiemonte.it

PRECOLLINA largo Tabacchi in posizione riservata / panoramica, ampia soluzione ultimo piano alloggio circa 250 mq balconi box doppio £ 980.000.000 box. Hermada 011.819.1000 www.casapiemonte.it

PRECOLLINA
via Mondovì, in elegante palazzina ampio ingresso, soggiorno 2 camere, cucina, doppi servizi, box auto Gabetti Cirman 011 660 4240

PRECOLLINA
via Torneto in stabile proponiamo appartamento ingresso, 3 camere, cucina, bagno Camera 011 660.4240.

STRADA BERTOLLA
palazzina indipendente su due livelli piano terra cucina primo piano ingresso 2 camere bagno soffitto Gabetti 011 242 7331

VANCHIGLIA ingresso salone 2 camere in nello cucinino splendida vista. Casa Sistemi 011 595 900.

www.
EDILCASE
.it

VANCHIGLIA libero di epoca bellissimo ingresso soggiorno 3 camere camerotta 2 bagni in parte ristrutturato Tel 011.562.3931

VERCELLI CORSO ottimo ingresso, camere ampia cucina, bagno, ripostiglio, cantina, terrazzo panoramico vendesi 011-2405465

VIA ROBASSOMERO
vendiamo appartamento libero: ingresso camera cucinino bagno ristrutturato £ 125.000.000 Gabetti 011 248 1650

XI FEBBRAIO C.SO signorile 3 camere salone, servizi, mansarda, tinello, cucinotto, doppio ascensore, vendo a L.370milioni 011-3065256 011-

ZONA BARCA
presso strada San Mauro casa indipendente 2 lati bilivelli 80 mq ristrutturata £ 20 milioni e mutuo. 011.917.8000.

ZONA BARCA
via Passoio stabile condominiale fine anni '60 con condominiale splendido panoramico con localmente autoclimo Gabetti 011 242 7331

1/4 Torino Sud

gabetti Inform@
Quanto vale il tuo immobile? Richiedi subito la valutazione
GRATUITA
Tel. 011.5150798

via Italgas in ingresso 2 camere cucina bagno cantina 2° p/ri vuoto Rif 139.000.000 Rif TA1485 011.568.3700 www.nordest.net

ADIACENZE corso Italia recente signorile ingresso soggiorno 3 camere cucina balconi Cambio box Bimar 011 43 691.

ADIACENZE corso Brunelleschi alto ingresso 2 camere cucina ripostiglio servizi cantina £ 210.000.000 Grimaldi 011 505 017

ADIACENZE piazza Pitagora in piccolo condominio ingresso 2 camere cucina servizi cantina £ 200.000.000 Grimaldi 011.505.017.

CENTRO EUROPA via Rubino, alloggio di mq 90, 7° piano, ingresso living su salone, cucina, 2 camere, bagno, cantina e box, privato vende a privato 347-7620179

CORSO TAZZOLI in stabile signorile monolocale dotato di zona cucina e servizi £ 140.000.000 Grimaldi 011 505.017

CORSO TRAIANO
4° piano, appartamento di ingresso, soggiorno, 2 camere, cucina, bagno, ripostiglio, cantina, 2 Gabetti Trofarello 619.9670

CORSO TRAIANO
grazioso ampio monolocale con ingresso e bagno bella casa ascensore £ 7 milioni e mutuo. Tel. 011.917.8000.

DROSSO STRADA 6°p., ingresso, 2 camere, cameretta, sala, cucina, doppi servizi, ripostiglio, cantina, box, vendo L.225milioni trattabili solo a privati. 011-3473011

GENOVA VIA signorile 7°p., 3 camere, cucina, bagno, L.90milioni, valorato box privato vendo Tel. serali 339-3044841

GERBIDO alloggio di mq.61, completamente ristrutturato vendo a L.150milioni 011-3063879

LINGOTTO FIERE
via Bibiana alloggio di ingresso, 2 camere, tinello, cucinino, bagno, Possibilità box. Ascensore £ 105.000.000. Gabetti Mazza 011 883.3574.

MIRAFIORI alloggio composto da 2 camere, cucinot, bagno, cantina; vendo L.100milioni 338-8757605.

MIRAFIORI alloggio ristrutturato, salone con living, 3 ingressi, idoneo anche per studio-medici vendo 338-8757605

MIRAFIORI ultimo piano ingresso soggiorno 3 camere cucina servizi box e posto auto £ 350.000.000 Grimaldi 011 505.017.

MIRAFIORI via a schiera su 2 piani, giardino, posto auto privato vendo a privato 333-6536739

MONFALCONE VIA Corso Sicilia, camera, soggiorno, cucinino, spazioso, luminoso, vendesi L.120milioni. Tel pasti 0173-611278

PIAZZA CARDUCCI
via Nizza alloggio di ingresso, 2 camere, cucinetta, bagno, ripostiglio. Totalmente ristrutturato. Termoautonomo £ 185.000 Gabetti Mazza 011.883.3574

PIAZZA GALIMBERTI panoramico ultimo piano soggiorno 2 camere cucina balconi salotto completamente ristrutturato £ 240.000.000 Servizio Casa 011.883.3990

TOSCANO SPA
via Migliara signorile ingresso salone 3 camere cucina balcone £ (338/01). Tel. 011.561.3050 www.gruppotoscano.it

TOSCANO SPA
via Ventimiglia ingresso 2 camere tinello cucinino bagno £ 199.000.000 (295/01). Tel. 011.561.3050 www.gruppotoscano.it

TRAIANO CORSO (zona Via) alloggio di 3 camere, cucina abitabili, bagno, 3 aria, 1 balcone, termoautonomo, 2°piano senza ascensore L.160milioni 011-615509

UNIONE SOVIETICA CORSO ang. V.G Vigliani, 2°piano, mq.120, 2 camere, salotto, cucina, doppi servizi, doppio ingresso, raro luminoso, 011-3298088 335-5963626

VIA ALBERT
proponiamo stesso piano 2 cascina di ingresso, 3 camere, cucina, bagno, ripostiglio, cantina. Gabetti Trofarello 011.619.9670

VIA BUENOS AIRES
ingresso camera cucina bagno cantina 2 aria 2 balconi ristrutturato £ 10 milioni e mutuo. Tel. 011.917.8000.

VIA FILADELFIA
proponiamo appartamento ristrutturato composto di, ingresso, 2 camere, abitabile, bagno ripostiglio, cantina Gabetti Trofarello 011 619.9670

VIA GIORDANO BRUNO ottimi 3 alloggi di pronta consegna dicembre 2001 soggiorno 2 camere cucina biservizi balconi cantina vendo box e posti auto £ 370.000.000. Servizio Casa 011 883.3990

VIA
presso corso Sommeiller ingresso sala, 3 camere, cucina, studio, triservizi. Materiali pregiati. Piano Termoautonomo Gabetti Mazza 011.883.3574

VIA ONORATO VIGLIANI
appartamento libero, ristrutturato composto di ampio ingresso, soggiorno, 3 camere, cucina, triservizi, ripostiglio, cantina. Gabetti Trofarello 011.

PASSO BUOLE presso libero living su cucina camera bagno £ abitabile. Tel 011 562.3931

EDILCASE

DAL 1962 LA SOCIETA' DI SERVIZI IMMOBILIARI

EDILCASE vendite abitativo

CORSO PRINCIPE ODDONE
appartamento libero, II piano, composto da ingresso, [illegible], [illegible] e bagno, [illegible] 72.000.000

GRUGLIASCO
strada della Pronda, signorile [illegible] residenziale con giardino condominiale e portineria, libero, [illegible], [illegible] ad. cucina, 2 camere, 2 bagni, totale mq 115

PIAZZA SOLFERINO
adiacenze, in palazzo in via di [illegible], libero, [illegible] le da ristrutturare, al 3° piano, con [illegible] di mq 145

VIA LE CHIUSE
nuovo, mai abitato, appartamento, soggiorno, cucina, II camere, doppi servizi, lire 330.000.000, volendo box auto.

ITALIA 61
in complesso residenziale molto signorile con giardino condominiale e servizio portineria, fronte collina, al 6° piano, composta da doppi ingressi, salone, sala da pranzo, [illegible], 3 camere, cameretta, 3 bagni, vista [illegible]

VIA L[illegible] ROSSI
adiacenze, in bella casa d'epoca, appartamento al 3° piano, integralmente ristrutturato, ingresso, camera, cucina, bagno, riscaldamento autonomo, lire 130.000[illegible]

SAN RAFFAELE CIMENA
a 18 km da Torino, libera, in posizione eccezionale, [illegible] stabile di villa nobiliare, in ottimo stato, composto da 8 vani con tripli servizi, terreno, giardino e piscina.

SAN GILLIO
[illegible] villette a schiera di nuova costruzione, composte di ampio soggiorno, cucina, 3 camere, mansarda, [illegible] patio, box auto e giardino privato

VANCHIGLIA
in palazzo signorile, di recente [illegible], al 10° piano mansarda grezza di totali mq 124, con progetto approvato, salone, cucina, 2 camere e bagno, volendo box auto.

PINO TORINESE
corso Chieri, libero, in elegante palazzina coll verde, soggiorno, 3 camere, cucina, bisettori, ampio terrazzo, box doppio

VIA CIALDINI
libero, in casa d'epoca, piano alto, ampio appartamento parzialmente ristrutturato, composto di soggiorno, 2 camere, tinello, cucinino e bagno, totale mq 115

SANTA RITA
all'ultimo piano [illegible] mansardato collegato internamente, di totali mq 130, con vista spettacolare, luminoso [illegible]

[illegible] Borzano, in palazzo di nuova costruzione, appartamento con rifiniture di lusso di totali mq 170, con box auto

VIA LAMARMORA
adiacenze corso Stati Uniti, in stabile signorile, soggiorno, camera, cucina e bagno, [illegible] adatto [illegible] uso ufficio

CORSO GROSSETO
libero, [illegible] appartamento composto da ingresso, soggiorno, 2 camere, cucina e bagno, mq 115, box auto

CIT-TURIN
libero, in stabile d'epoca, [illegible] alto, ampio e [illegible], integralmente ristrutturato, di mq 190, box auto

CASTEL NUOVO NIGRA
alto Canavese, casetta libera, su 3 piani, ampi terrazzi e giardino, 3 vani e servizi, eventualmente frazionabile

CHIOMONTE - VALLE SUSA
in posizione soleggiata, ampio appartamento composto da [illegible], camera, tinello, cucinino e bagno, terrazzo mq 45, volendo arredato con 3 posti letto, lire 98.000.000

VALDOCCO
[illegible], appartamento luminoso, integralmente ristrutturato, [illegible] da ingresso, soggiorno, cucina, angolo cottura, camera, bagno, con splendido panorama.

MIRAFIORI
libero al 9° piano, panoramico, [illegible], [illegible] appartamento, salone, 3 [illegible], cucina, 2 bagni, ripostiglio, parzialmente ristrutturato, box auto, lire 245.000.000

PIAZZA MASSAUA
adiacenze, ristrutturato, 2 camere, tinello, cucinino, bagno

VIA GARIBALDI
adiacenze, in palazzo d'epoca, integralmente restaurato, con servizio di portineria, ampio monolocale in perfetto stato interno, con riscaldamento autonomo.

VIA BERTHOLLET
libero, camera, cucina e servizio, da ristrutturare.

CORSO PALERMO
adiacenze, [illegible] appartamento ampio, composto di camera, tinello e cucinino, bagno, mq. 60

PRECOLLINA
ampio e signorile appartamento di mq [illegible], con terrazzo panoramico di mq 200, box auto, trattative riservate

VIA FILADELFIA
in palazzo signorile, con giardino condominiale e portineria, appartamento nuovo di mq 70

VIA DON GRAZIOLI
adiacente piazza Pitagora, in stabile dotato di ascensore e interscaldamento, appartamenti da 70 a [illegible] mq

SALOISSERO
in piccolo e soleggiato complesso residenziale, villa indipendente pari al nuovo, rifiniture di pregio, di mq [illegible] con giardino privato con piscina, panoramica

MONASTERO DI LANZO
in posizione soleggiata e molto panoramica, rustico ristrutturato, grande soggiorno con angolo cottura, 3 camere, 2 servizi, mansarda e giardino

SARDEGNA, PORTO CODA CAVALLO
in villaggio fronte mare, appartamento su 2 livelli, ingresso, soggiorno, cucinotta, 3 camere, 3 bagni e terrazzo

VIA ALFIERI
palazzo Valperga Masino, appartamenti di 90 e 110 mq totalmente ristrutturati, possibilità di box e posto auto interrati di nuova costruzione

LEINI'
in palazzina immersa nel verde, appartamento ristrutturato, internamente ristrutturato, salone, angolo cottura, camere, bagno, ripostiglio, mq. 85 [illegible] riscaldamento, 2 balconi

EDILCASE affitto abitativo

CORSO GIULIO CESARE
in stabile di nuova costruzione, vari appartamenti ancora arredati, a partire da 55 mq con riscaldamento autonomo

VALENTINO
in elegante palazzo d'epoca, integralmente ristrutturato, appartamento nuovo, mai abitato, soleggiato, angolo cottura, camera, bagno, arredato, cantina, termoautonomo

EDILCASE vendita box auto

CORSO GALILEO FERRARIS 102
2 box auto, singolo e doppio, di nuova costruzione

CORSO TELESIO
2 posti auto coperti e riscaldati lire 35.000.000

VIA ALFIERI
in autorimessa tradizionale, ultimi box e posti auto

VIA VESPUCCI
[illegible] Galileo Ferraris, in autorimessa vendesi box auto

MONCALIERI
in via Juglaris, vendesi box auto, libero, a lire 25.000.000

VIA AOSTA
adiacenze corso Brescia, vendesi box auto

EDILCASE affitto commerciale

BARRIERA DI MILANO
affittasi locale di mq 190 + piano seminterrato di mq 190

CENTRO
locale su 2 piani di mq. [illegible], in buona posizione centrale

VIA [illegible]
[illegible] locale commerciale di mq 60 + mq 80 al piano superiore. Luogo di sicuro interesse commerciale

SANTA RITA
affittasi locale commerciale di mq 130

ZONA SAN [illegible]
via Di Nanni, affittasi locale commerciale, con ampie vetrine, di totali mq 160

PINEROLO
locale commerciale, mq. 150, zona centrale città

RIVOLI
corso Francia, locale mq 320 + mq. 1000 al piano seminterrato, ampie vetrine, ampio parcheggio nel cortile

CORSO FRANCIA
affittasi locale mq 170 + mq. 76 piano interrato (magazzino)

CENTRO
[illegible] Settembre, ufficio, composto da ingresso, 4 vani, bagno, in stabile con portineria, lire [illegible] mensili

PIAZZA MARIA TERESA
via Giolitti, ufficio, in stabile di prestigio (adatto anche come show-room), piano terra + piano interrato collegato, totale mq 262, [illegible] condizionata e portineria

VIA CIGNA
adiacenze [illegible] Regina Margherita, affittasi locali commerciali con 2 vetrine, di [illegible] mq [illegible]

CROCETTA
in palazzo signorile, affittasi ufficio al 1° piano composto di ampio ingresso, 3 vani e servizi, mq 90

CORSO TURATI
in prestigioso palazzo, ufficio di [illegible] 240, composto da ingresso con reception, 7 vani e servizi

EDILCASE commerciale vendita

CIT TURIN
in stabile signorile, ufficio-negozio di mq 141 in ottimo stato, prezzo interessante

ADIACENZE CORSO RAFFAELLO
via di mq negozio libero, mq 85 con 1 vetrina

VIA GOITO
negozio libero, climatizzato, 4 vetrine, mq 145

MIRAFIORI
via Onorato Vigliani, locale commerciale angolare, ampie vetrine, totale mq 148

DA INVESTIMENTO
vendesi quattro negozi, di varia metratura, [illegible] centrale e molto commerciale, ottimo reddito

VIA NICOLA FABRIZI
locale commerciale ristrutturato recentemente, di mq 250 circa + piano interrato di mq 180

ZONA VANCHIGLIA
via Nizza, locale mq 210, ampie e numerose vetrine

PINEROLO
locale da ristrutturare, zona centrale città, ottimamente commerciale totale mq 1800 circa

CHIERI
locale commerciale da ristrutturare, totale mq 900 circa

CORSO TRAIANO
cedesi palestra avviata, zona Vanchiglia, mq 1600 circa, piscina e varie sale attrezzate. Centro estetico

VIA SAN PIO V
palazzo d'epoca, totalmente ristrutturato, negozi-uffici di mq 135, vetrata su giardino interno, e cespiti di 73 e 92 mq

ADIACENZE CORSO LECCE
locali liberi, uso laboratorio/magazzino mq 150 con annesso appartamento/ufficio di mq 45

CIT - TURIN
prestigioso palazzo adiacenze nuovo tribunale, ufficio 8 vani, ufficio e reception mq 230 dotati di ogni confort

CENTRO UFFICI
Pier della Francesca, libero, 1° e ultimo piano, open-space con servizi, mq 1000, possibilità di 22 posti auto

LABORATORIO
Borgo Vittoria, vendesi locale per uso laboratorio e magazzino con servizio interno, totale mq 285

REDDITO 8%
vendesi muri di [illegible] adibito a supermercato, parcheggio privato. Posizione strategica, ottimamente locata

CORSO SVIZZERA
Pier della Francesca, vendesi ufficio open-space mq 175

AUTORIMESSA
Madonna di Campagna, via Ussiglio, di totali mq 450 piano cortile, reddito 6%

VIA PEYRON
ad uso magazzino - laboratorio, con accesso carraio, totale mq 300, possibilità di carico e scarico interno cortile

CORSO STATI UNITI
in grande signorile ufficio angolare, in buone condizioni di totale mq 140 con [illegible] auto

CIT TURIN
in splendida casa d'epoca, ampio ufficio composto da ingresso, 4 vani, 2 servizi, mq 100

VALDOCCO
in zona ottimamente commerciale, negozio con 2 vetrine di totali mq 40 con servizio interno

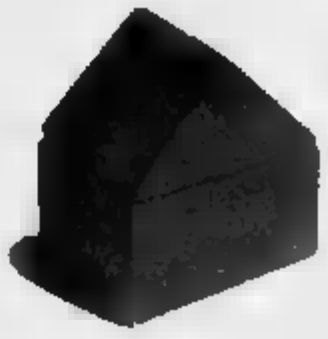

EDILCASE - 235, VIA ROMA (PIAZZA C.L.N.) - **TORINO** - TELEFONO **011.5613535** - **www.edilcase.it**

CHI CERCA CASA TROVA GABETTI

PROPOSTE IMMOBILIARI IN CITTA'

CORSO DANTE

In stabile anni '60 proponiamo alloggio di ingresso, 3 camere, tinello, cucinino, bagno. Ampia metratura. Balconi. Cantina. L.265milioni. Tel.011.6633574

ULTIMO PIANO

Via Ellero presso Lingotto, alloggio di ingresso, 2 camere, tinello, cucinino, bagno. Possibilità box auto. Ascensore L.195milioni. Tel.011.6633574

VIA

Presso Piazza Cardarelli, alloggio ingresso, 2 camere, cucina, ripostiglio, bagno. Totalmente ristrutturato. Balconi. Cantina. Ottimo stabile. L.185milioni. Tel.011.6633574

VIA NIZZA

Presso Corso Sommeiller, zona comoda ai servizi, pregiatissimo alloggio in sala, 3 camere, cucina, studio, tripli servizi. Impianti climatizzazione. Ascensore. Signorile stabile d'epoca. Tel. 011.6633574

LUCENTO

Corso Grosseto, in stabile signorile con giardino condominiale, proponiamo ampio ingresso, sala, 2 camere, cucina, bagno, 3 balconi, cantina. Tel.011.253747

VIA VENARIA

In stabile decoroso con ascensore al 6° piano alloggio panoramico di ingresso, cucinetta, tinello, cucinino, bagno, ripostiglio, balcone, cantina. Tel.011.253747

VIA FORLI'

In elegante stabile del 1993 con singolare architettonica proponiamo ampio ingresso living su soggiorno, [illegible], 2 camere, bagno, terrazzo, balcone, cantina, box. Tel. 011.253747

ATTICO

Via Montezemolo, doppi ingressi, salottino con camino, 3 camere, cucina, doppi servizi, grande terrazza, 4 balconi, parzialmente ristrutturato, divisibile in 2 unità. Tel.011.359393

PRESSI SPORTING

V. Breton, alloggio panoramico con ampio ingresso, 2 camere, tinello, cucinino, bagno, ampio ripostiglio, cantina, 2 balconi, termoascensore. Lire 195milioni. Tel.011.359393

VIA DE CANAL

In stabile signorile proponiamo ampio appartamento di ingresso, sala, tre camere, cucina, doppi servizi, ripostiglio, soffitta, cantina. box. Tel.011.359303

CENTRO EUROPA

Via Cimabue, in stabile signorile al 5° piano elegante appartamento [illegible] ampio ingresso, salone, camera, cucina, spogliatoio, bagno. box. Tel.011.359303

ZONA BARCA

Via Pavarolo in stabile residenziale con giardino condominiale splendido monolocale di ingresso, camera, angolo cottura, bagno, ripostiglio, cantina, riscaldamento autonomo. Tel.011.2427331

ATTICO

Via Bologna angolo Via Pergolesi, appartamento panoramico 2 mq composto [illegible] ingresso, camera, tinello, cucinino, bagno, cantina, libero subito, L.138milioni. Telefono 011.2427331

STRADA BERTOLLA

Civetta indipendente [illegible] 2 liv., in zona Bertolla su 2 livelli: p. terra: ingresso su sala, cucina; 1° piano: ingresso, 2 camere, bagno, soffitto. Tel.011.2427331

MADONNA DEL PILONE

In palazzina al 1° piano luminoso appartamento di ingresso, camera, tinello, cucinino, bagno, ripostiglio, balconi, cantina, volendo box auto. Telefono 011.6604240

[illegible] DEL PILONE

In palazzina appartamento con affaccio sul Po di ingresso, 2 camere, tinello, cucinino, bagno, balcone, cantina. Telefono 011.6604240

[illegible]LLA QUIETE

Della Precettina, proponiamo in piccola palazzina al primo piano luminoso appartamento di ingresso, 2 camere, cucina, bagno, cantina. Tel.011.6604240

PIAZZA ADRIANO

(Via Lombriasco) in stabile signorile al p. rialzato, ingresso, 3 camere, cucina, bagno, ripostiglio, balcone, cantina. Adatto studio o abitazione. Tel. 011.4330766

PRECOLLINA

Nella elegante zona residenziale Lamarmora, proponiamo in signorile palazzina luminoso appartamento da grande ingresso, soggiorno, 2 camere, cucina, doppi servizi, ampi balconi, più mansarda. Tel.011.6604240

SAN PAOLO

Via Cervinchia al piano rialzato alloggio [illegible] ingresso, soggiorno, 2 camere, cucina, bagno, balcone, cantina. Ristrutturato. Lire 215milioni. Tel.011.4330766

PIAZZA RIVOLI

In stabile signorile proponiamo alloggio panoramico, piano alto, composto da ingresso, sala, 2 camere, cucina abitabile, bagno, balconi, cantina. Libero subito. Tel.011.4330766

VIA DI NANNI

(Via Cumiana) in stabile ristrutturato, proponiamo alloggio di ingresso, soggiorno, 2 camere, cucina, bagno, balconi, cantina. Ristrutturato, riscaldamento. L.140milioni. Tel.011.4330766

P[illegible] C.SO [illegible]PPA

Appartamento ristrutturato di ingresso, cucina, 2 camere, bagno, balcone, cantina. Risc. autonomo. L.180milioni. Tel.011.756688

VIA [illegible]

Bella casa d'epoca, alloggio ristrutturato, terrazzatissimo [illegible] ingresso, camera, cucina, bagno, balconi, cantina. L.115milioni. Tel.011.756688

PIAZZA RIVOLI

Proponiamo in stabile con ascensore 2 appartamenti al 4° piano ristrutturati di ingresso, 2 camere, cucina, bagno, 2 balconi. Volendo collegabili. L.480milioni. Tel. 011.756688

AERONAUTICA

Via Eritrea in stabile ben tenuto [illegible] 3° piano con ascensore spazioso ingresso, 2 camere, tinello, servizio, ripostiglio. Tel.011.3358703

POZZO STRADA

Via De Sanctis, al 4° piano, in stabile ben tenuto con ascensore spazioso ingresso, camera, tinello, cucinino, servizio, completamente ristrutturato. Tel.011.3358703

POZZO STRADA

Corso Francia presso Tesoriera casetta indipendente, interno cortile di ingresso su soggiorno, 2 camere, cucina, servizio, soffitta, piccolo giardino. Tel. 011.3358703

POZZO STRADA

Via Vandalino presso Corso Brunelleschi libero, ben tenuto, ultimo piano, luminoso, ingresso, camera, tinello, cucinino, servizio, ripostiglio, posto auto. Tel.011.3358703

VIA ONORATO VIGLIANI

Proponiamo in stabile signorile, luminoso alloggio ristrutturato al 4° piano composto di ampio ingresso, soggiorno, 2 camere, cucina abitabile, 2 bagni, ripostiglio, cantina. Tel.011.6199670

C[illegible]O TRAIANO

In stabile medio signorile al 4° piano luminoso appartamento composto di ingresso, 2 camere, tinello, cucinino, bagno, ripostiglio, cantina, 2 balconi. Tel [illegible]199670

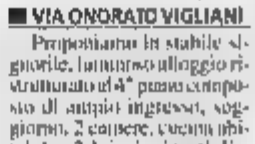

VIA ALBENGA

In stabile medio signorile al 3° piano due appartamenti, volendo abbinabili, composti ciascuno di ingresso, [illegible] camere, cucina, bagno, ripostiglio, cantina, 2 balconi. Tel. 011.6199670

VIA FILADELFIA

In stabile rivisto recentemente nelle parti comuni proponiamo alloggio ristrutturato di ingresso, 2 camere, cucina abitabile, bagno, ripostiglio, cantina, doppia esposizione. Tel.011.6199670

CENTRALISSIMO

[illegible], Gramsci a pochi passi da V. Reyna, in stabile d'epoca con portineria alloggio libero da ristrutturare di salone, 3 camere, cucina, doppi servizi. Tel.011.5818338

CROCETTA

Corso Re Umberto in stabile anni '60 con portineria proponiamo spazioso appartamento di doppi ingressi, salone, 4 camere, cucina, doppi servizi, cantina, soffitta, tripla esposizione, ottime opportunità. Tel.011.5818338

CROCETTA

Via Lamarmora in stabile signorile dotato di portineria, vendiamo prestigioso e luminoso alloggio libero primo alto composto da doppi ingressi, salone, 5 camere, cucina, tripli servizi. Trattative riservate. Tel.011.5818338

CENTRO

Via Avigliana, in bella casa d'epoca di portineria proponiamo signorile appartamento libero da ristrutturare composto da ampio ingresso, salone, studio, 3 camere, cucina, servizi, riscaldamento autonomo. Tel.011.5818338

PIAZZA BERNINI

In signorile contesto d'epoca, appartamento ristrutturato di ingresso, soggiorno con angolo cottura, bagno, camera. L.150milioni. Tel. 011.4332558

VIA CIALDINI

Appartamento ultimo piano di ingresso, camera, cucina, bagno, soffitta. L.95milioni. Possibilità mutuo totale. Tel.011.4332558

VIA LIVORNO

Appartamento in buone condizioni di ampia metratura composto di ingresso, 2 camere, cameretta, cucina, bi-servizi, cantina. Termoautonomo. L.260milioni. Telefono 011.4332558

BORGO VITTORIA

Via Breglio, in stabile medio/signorile con giardino condominiale proponiamo appartamento libero di ingresso, soggiorno, 2 camere, cucinetta, bagno, 3 arie. Tel.011.256969

BORGO VITTORIA

Via Nizza [illegible] posizione tranquilla, comoda ai servizi, proponiamo appartamento libero composto da ingresso, camera, tinello, cucinino, bagno. Richiesta L.115milioni. Tel.011.256969

BARRIERA LANZO'

Via Chiamossetta, posizione tranquilla, comoda ai servizi, appartamento ristrutturato composto da ingresso, camera, tinello, cucinino, bagno. Richiesta L.127milioni. Tel.011.256969

[illegible]

Via Cirie, in stabile del 1930, libero subito: ingresso, ampio soggiorno, 2 camere, cucina abitabile, bagno, 3 balconi, cantina. L.155milioni. Tel 011.2481653

CORSO XI FEBBRAIO

In stabile signorile prestigioso appartamento panoramico: ingresso, salone, disimpegno, camera, cucina abitabile, bagno, ripostigli, 2 balconi, ristrutturazione di pregio. Tel 011.2481653

AURORA

Via Robassomero, in palazzina ben rifinita, vendiamo libero: ingresso, camera, tinello, cucinino, bagno, 2 balconi, cantina, ristrutturato. Richiesta L.105milioni. Tel.011.2481653

CORSO V. EMANUELE

Via San Pio V in bella casa d'epoca ristrutturata nelle parti comuni, proponiamo appartamento di ingresso, salone, 2 camere, cucina, doppi servizi. Tel. 011.836116

ADIACENZE LUNGO PO

Corso Tortona, in casa d'epoca al 4° piano appartamento panoramico di ingresso, camera, tinello, cucinino, bagno. L.130milioni contanti più mutuo pari affitto. Telefono 011.836116

GIARDINI REALI

C.so S. Maurizio in stabile ristrutturato nelle parti comuni, al 1° piano appartamento [illegible] soggiorno living con angolo cottura, 2 grandi camere, bagno. Tel.011.836116

PIAZZA VITTORIO

In stabile signorile, piano alto, alloggio ristrutturato in stile Impero di mq.170 ca., grande ingresso, salone doppio, camera, cucina, 2 servizi, posto auto. Tratt. riservate. Tel.011.836116

E SI FINANZIA CON BANCA WOOLWICH.

IMMOBILIARI IN CINTURA

MONCALIERI

Tagliaferro, villa recente. Libera 3 lati: salone, tre camere, cucina, 4 servizi; mansarda, taverna, lavanderia, cantina, box, giardino. Rifiniture di pregio. L.595milioni. Tel. 011.642563

MONCALIERI

Strada Carignano, in complesso residenziale con ampio giardino condominiale composto da: ingresso, saloncino, due camere, cucina, biservizi, ripostiglio, terrazzino, cantina e box auto doppio. Tel. 011.642563

MONCALIERI

Corso Rosselli, fronte giardini Palazzo del Lavoro, appartamento luminoso, ottimo stato interno di: ingresso, soggiorno, cucinino, due camere, bagno, ripostiglio e cantina. Telefono 011.642563

[redacted]

Collina Testona, in villa quadrifamiliare con ampio parco condominiale: soggiorno, due camere, tinello, cucinino, biservizi, due posti auto e cantina. Lire 400milioni. Telefono 011.642563

SETTIMO

Via Regio Parco, in splendida condominio immerso nel verde, vendiamo appartamento composto da soggiorno, 2 camere, cucinetta, ripostiglio, bagno, mansarda collegabile, box auto. Tel. 011.8005261

SETTIMO

Adiacente Via Regio Parco proponiamo, in palazzina, spazioso appartamento libero composto da ingresso, cameta, cucina, bagno, cantina, 2 ane. Lire 120milioni. Tel. 011.8005261

VOLPIANO

In splendida posizione, vendiamo porzione bifamiliare del 1994 composta da: soggiorno, 3 camere, cucina, tripli servizi, terrazzo, mansarda, taverna, box doppio, giardino privato. Telefono 011.8005261

VOLPIANO

Villa di nuova costruzione, in posizione collinare con vista panoramica. Il salone, 4 camere, cucina, tripli servizi, taverna, box triplo, giardino. Finiture di pregio. Telefono 011.8005261

ALPIGNANO

Centro Storico casetta semindipendente completamente ristrutturata composta da soggiorno con camino, 2 camere, cucinino, biservizi, ripostiglio, sottotetto, giardino privato, posto auto. Tel. 011.9566022

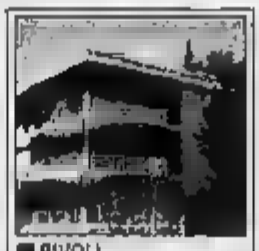

RIVOLI

Collina in signorile complesso residenziale appartamento in villa di salone, 2 camere, cucina, ampia stanza da bagno, taverna, cantina, 2 box auto, giardino privato. Tel. 011.9566022

RIVOLI

Presso ospedale nuovo in complesso residenziale proponiamo villino semindipendente con appartamento al piano di ingresso, soggiorno, due camere, cucina, bagno, zona servizi con box auto, cantina e locale di sgombero. Giardino privato. L.495milioni. Telefono 011.9566022

[redacted]

Semicentrale in palazzina signorile con giardino condominiale proponiamo appartamento ultimo piano con doppi ingressi, salone, due camere, cameretta, cucina, biservizi, ripostiglio, cantina, soffitta collegabile. Box doppio. Ottimo stato di manutenzione. Telefono 011.9566022

COLLEGNO S. MARIA

In complesso "7 stelle" signorile proponiamo 3° piano luminoso appartamento composto da: ingresso, due camere, cucina, bagno, ripostiglio, cantina Volendo box. Lire 215milioni. Telefono 011.4053870

COLLEGNO

(Presso v.le XXIV Maggio) proponiamo splendida porzione di bifamiliare disposta su 2 piani libera su tre lati. Mq.190 giardino, box, posto auto. Tel. 011.4053870

[redacted]

Strada Torino-Pianezza, proponiamo in palazzina anni '50 ultimo piano appartamento composto di: living su cucina, soggiorno, camera, bagno, cantina, box auto. TERMOAUTONOMO. Lire 130milioni. Tel. 011.4053870

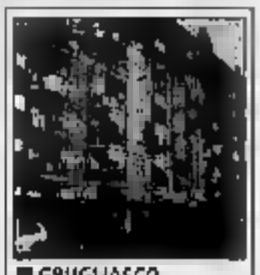

GRUGLIASCO

In bella casa recente al terzo piano con ascensore: soggiorno, due camere, cucina, bagno, ripostiglio, cantina. TERMOAUTONOMO - box auto. L.288milioni Telefono 011.4053870

GLI INDIRIZZI DELLE NOSTRE AGENZIE PRESENTI IN QUESTE PAGINE

AG. CROCETTA
Via Bove, 2 - Tel. 011.5818338

AG. SANTA RITA
C.so Agnelli, 66 - Tel. 011.359393

AG. BORGO VITTORIA
Via M. Coppino, 116 - Tel. 011.256969

AG. D. ROCCA
Via Della Rocca, [redacted] - Tel. 011.836116

AG. CIT TURIN
Via P. d'Acaja, 38/40 - Tel. 011.4332558

AG. SAN PAOLO
Via Di Nanni, 90 - Tel. 011.4330766

AG. VIBERTI
C.so Montecucco, 57 - Tel. 011.3358703

AG. DERNA
C.so G. Cesare, 203 - Tel. 011.2427331

AG. LUCENTO
Via Borgaro, 52/D - Tel. 011.253747

AG. NIZZA
Via Nizza, 211/A - Tel. 011.6633574

AG. PARELLA
C.so M. Grappa, 84 - Tel. 011.756688

AG. CRIMEA
C.so Fiume, 5 - Tel. 011.6604240

AG. G. CESARE
C.so G. Cesare, 48 - Tel. 011.2481653

AG. TRAIANO
C.so Traiano, 57/A - Tel. 011.6199670

AG. SETTIMO
Via C. Battisti, 3 - 011.8005261

AG. MONCALIERI
Via Garibaldi, 4 - Tel. 011.642563

AG. COLLEGNO
V.le XXIV Maggio, 20 - Tel. 011.4053870

AG. RIVOLI
C.so Susa, 50 - Tel. 011.9566022

SETTORE [redacted]

C.so [redacted] Emanuele II, 107 - Tel. [redacted] - Fax 011.5175645 - E-mail: touhnc@gabetti.it

MONCALIERI - Borgata Nasi (Foto)

Nella parte precollinare di un interno di strada Genova, 161/bis frazioniamo signorile, recente palazzina comoda negozi, servizi e tangenziali. Gli spaziosissimi appartamenti sono abbinabili e godono tutti di una panoramica vista collinare. Sicura rivalutazione. Minimo anticipo e mutuo al 3,95%.

- Ingresso, 2 camere, tinello, cucinino, bagno, ripostiglio, cantina. L.190milioni. LIBERO;
- Ingresso, camera, tinello, cucinino, bagno, ripostiglio, cantina, [redacted] L.106milioni. Occupati;
- Ingresso, 2 camere, tinello, cucinino, bagno, ripostiglio, cantina. L.175milioni. Occupati.

Per entrambe le tipologie di appartamento, all'ultimo piano è possibile abbinare la porzione di sottotetto [redacted] abitabile sovrastante.

Boxes [redacted] L.32milioni. Posto auto in cortile L.8milioni.

Gabetti 011.548.045
Internet: http://www.gabetti.it

STABILI [redacted] BLOCCO
RICERCHIAMO IN ACQUISTO
Per nostri selezionati clienti in Torino e zone limitrofe.
Pagamento contanti.
Trattative riservate. Rapida definizione.
Gabetti - c.so Vittorio Emanuele 107 - Torino
Tel. 011.548045 - Fax 011.5175645
chiedere del responsabile sig. Enzo Favu
e-mail: touhnc@gabetti.it

gabetti

Direzione di Torino - Via Buozzi, 10 - Tel. 011.57.672

http://www.gabetti

1/5 Torino

gabetti *Inform@*
Vuoi vendere casa?
A tua disposizione un professionista
[redacted]
Tel. 011.5150798

ADIACENZE corso Peschiera panoramico ingresso living su salone 2 camere cucina ristrutturato € 415.000.000 Grimaldi 011 505.817

[redacted]
via Erineo abitare ben inteso largo piano con ascensore spazioso ingresso due camere terzo bagno servizio splendido. Gabetti Viberti 011 339 0703

ALLOGGIO signorile ultimo piano mq 160, salone doppio, 2 camere, studio cucinino doppi servizi [redacted] Tel. [redacted] 912 420

ATTICO
via Monte Ortigara doppi ingressi, salone [redacted] camere cucina doppi servizi grande terrazzo 4 balconi divisibile Gabetti Santhia 011 390 393.

BIMAR Corso Lecce ingresso camere cucina living ripostiglio camino mobili pari abito Tel 011 43 591

BIMAR corso Montecucco adiacenze ufficio ingresso salone 2 camere living cucinino bagno finestra Tel 011 43 501

BIMAR corso Telesio adiacenze doppio ingresso salone 3 camere cucina servizi possibilità box Tel 011 43 591

Chiusano&C
CIT TURIN
appartamento
In palazzina di: ingresso, salone, 2 camere, cucina, doppi servizi, cantina, box auto.
Tel. 011.568.28.58

BORGATA LESNA alloggio in quadrifamiliare, mq [redacted] cucina abit., soggiorno, 2 camere, 2 bagni, lavanderia, terrazzo, soffitto, box auto L [redacted] 348-5424[redacted]

C.SO MONTECUCCO proponiamo splendido appartamento mq 170 + box, (1°piano, privato vendo 3 camere, cucina, salone, 2 ingressi, 2 verande, 2 ripostigli, 3 terrazzi, cantina. 011-327170

Vianelli Immobili
CORSO TASSONI
(Corso Regina)
libero, 2 camere bagno, cucinino, ampia metratura
Tel. 011.562.86.13

CENTRO EUROPA
via Cavalieri Duca di Aosta appartamento in ottimo stato composto di ingresso, salone, cucina, 2 camere, bagno, box. Gabetti 011 359 391

CORSO BRUNELLESCHI
ingresso soggiorno camera tinello cucinino bagno cantina ristrutturato a nuovo!! 2 arie € 30 milioni e mutuo. Tel. 011.817.[redacted]

CORSO FRANCIA (Montecucco) libero signorile 6° piano ingresso 3 camere tinello cucinino bagno. Emmedue 011 437 8105

CORSO FRANCIA / corso Montecucco nel verde parco villetta alloggio signorile 3 camere tinello cucinino servizi. € 360.000.000. Valmadia 011 819 1000 www.casaperoni.it

CORSO PESCHIERA appartamento di 75 mq 2° piano con ascensore ingresso su salone cucina abitabile 2 camere e bagno. Ristrutturato Casapoint 011 581.7770

CORSO RACCONIGI
via Tolmino occasione 2 camere tinello cucinino bagno 70 mq 2 arie € 20 milioni e mutuo. Tel. 011.817.6000.

CORSO TRAPANI ristrutturato ingresso living su zona giardino cucina camere servizi mq 70 [redacted] Grimaldi 011 505 017

BABETTE SPA
Via De Canal signorile ingresso sala tre camere cucina doppi servizi soffitta box. Ag. Santhia 011 359 393

IV FEBBRAIO C.SO (L.go Orbassano) [redacted] salone ingresso, 3 camere, cucina, bagno, ripostiglio, veranda/lavanderia, cantina, giardino cond., [redacted] L [redacted] 329-6305785

MONTECUCCO CORSO casa signorile 6° [redacted] doppi ingressi, salone, [redacted] 6 camere, doppi servizi, 8° piano, box vendo solo a privati 011-847451

ORBASSANO CORSO alloggio di 2 camere, tinello, cucinino, bagno, ripostiglio, soffitta, 1° piano, privato vende No agenzie 011-940540

PESCHIERA CORSO ingresso living su soggiorno, camera, ampio bagno, cucina abitabile, 2 balc. abitata, termoautonom. completamente ristrutturato, libero 2002, vendesi 333-3981705

PESCHIERA CORSO via mq 360, 6 locali, salone, cucina, bagno, 1° piano, 2 camere, 2 bagni, piano mansardato, soggiorno, cucinino, 3 camerette, bus, vendesi 011-771 7136

PESCHIERA CORSO ad ex. alloggio mq 70 [redacted] ingresso living su tinello, [redacted] bagno, ristrutturato, 2 camere, abitabile, 2 uniti, L.200milioni tr. 011-332027 328-3523184

PIAZZA ADRIANO
(via Lombroso 20) stabile signorile di pochi piani ingresso, 3 [redacted] cucina, [redacted] gno balcone, [redacted] ambra Gabetti 011 433 0706

PIAZZA BERNINI (via Rosta) libero bello casa ingresso 2 camere cucina bagno ristrutturato Emmedue 011 437.9105

IULACASE
SERVIZI IMMOBILIARI
la tua giusta
per Vendere, Acquistare e Affittare
011 434.75.25
o ricorda: IULACASE è
la casa con il sorriso!

PIAZZA BERNINI
in signorile contesto d'epoca, appartamento ristrutturato di ingresso, soggiorno con angolo cottura, bagno, [redacted] € 190.000.000 Gabetti 011 433 2558

PIAZZA MASSAUA
(prossi) ingresso 2 camere tinello cucinino bagno cantina ristrutturato € 35 milioni e mutuo. Tel. 011.817.3000.

[redacted]
in signorile contesto d'epoca, appartamento ristrutturato di ingresso, soggiorno con angolo cottura, bagno, [redacted] € 190.000.000 Gabetti 011 433 2558

PIAZZA RIVOLI
proponiamo in stabile con ascensore due ampi (ambienti) ristrutturato ingresso 2 camere cucina bagno Valentino collegabili Gabetti 011 [redacted]

POZZO STRADA
Vicino Famiglia camere + appendino ristrutturato con tinello ingresso su soggiorno due cucine / cucina separata soffitta giardino. Gabetti Viberti 011 [redacted]

POZZO STRADA
via De [redacted] quinto piano [redacted] tinello ingresso camere tinello cucinino servizi completamente ristrutturato [redacted] beth Viberti 011 335 6703

POZZO STRADA
via Vandalino ultimo piano splendido ingresso camere tinello cucinino servizi ripostiglio posto auto Gabetti Viberti 011 335 6700

RACCONIGI LARGO piano alto, luminoso, tranquillo, [redacted] salone, 2 camere separate, tinello cucinino, 3000 lire/mese 2002, vendo a L 345milioni no intermediari Tel. serali 347-1008490

Chiusano&C
VIBERTI
signorile, doppi ingressi, salone, 2 camere, cucina, doppi servizi, cantina.
Tel. 011.568.28.58

RIVOLI PIAZZA ristrutturato in palazzina d'epoca servita ascensore, alloggio di 1/2 camere e cucina, bagno, primo piano alto, privato vende a privati 011-7220673

ROBILANT PIAZZA alloggio libero, cantina, cucina bruciata e caldaia, privatamente vendo Tel serali 349-2515039

S.RITA doppio ingresso, 2 camere, cucinino, bagno, cantina, 2 mqi, 3°p con ascensore, solo privati vendo L 165milioni. 338-2945584

IULACASE
Servizi Immobiliari
L.GO ORBASSANO [redacted]
in stabile signorile panoramica ingresso salone doppio 2 camere cucina abitabile bagno lavanderia ripostiglio cantina [redacted] 175milioni
011.434.75.25

S.RITA alloggio camera, tinello, cucina, [redacted] nino, 2 balconi, cantina, ristrutturato a nuovo, zona signorile, annessa palestra vendo 011-3095652

SAN PAOLO ristrutturatissimo in palazzo quadrifamiliare ingresso, [redacted] cucinotto, 2 camere, bagno, lavanderia, cantina. Tel. mediatore no. € 230.000.000. Agim 011 966.4959.

SAN PAOLO
via Carlo Noè, libero al piano rialzato, ingresso, soggiorno 2 camere, cucina, [redacted] gno Termoautonomo € 213.000.000. Gabetti 011 433.0766

SAN PAOLO
via Cesana ingresso soggiorno, 2 camere, cucina, bagno, balconi, cantina. Ristrutturato anche termoautonomo € 148.000.000 Gabetti 011 433 0766

SANTA RITA appartamento 5° piano, 3 camere, ampie salone, mq 120, privato vende a privato 347-5034618

SANTA RITA casa indipendente bifamiliare con 2 appartamenti a 5 pez, camino, semiarredata, giardinetto, cortile vendesi 347-6464039

IULACASE
Servizi Immobiliari
ATTICO
[redacted]
ingresso living su soggiorno cucina abitabile ampio bagno (ristrutturato) mq 20 cantina. [redacted] (finestrato).
@ 011.434.75.25

SANTA RITA tranquillo, camere, cucina, bagni, 5° piano senza ascensore, ampio vendo a € 125milioni. Tel. pasti 011-3209159

SANTA RITA [redacted] senza intermediazioni, composto da 2 camere, cucina, ingresso e bagno, vendesi 338-7662632

TOSCANO SPA
adiacente via Vigone [redacted] investimento ingresso 2 camere tinello cucinino bagno balcone € 149.000.000 (243/01). Tel. 011.561.3050.

TOSCANO SPA
adiacente via Vandalino ottimo taglio arredato 2 camere cucinino tinello bagno balcone € 149.000.000 (295/01). Tel. 011.561.3050.

TOSCANO SPA
adiacente via Principi d'Acaja soggiorno 2 camere cucina bagno balconi € [redacted] (184/01). Tel. 011.561.3050.

TOSCANO SPA
adiacente corso Racconigi ingresso 2 camere cucina bagno balcone € [redacted] (254/01). Tel. 011.561.3050 [redacted].gruppotoscano.it

TOSCANO SPA
grossi corso Vittorio ristrutturato ingresso 2 camere tinello cucinino bagno balconi € 269.000.000 (314/01). Tel. 011.561.3050.

TOSCANO SPA
via Susa ingresso camera tinello angolo cottura bagno 2 balconi € 89.500.000 (187/01). Tel. 011.561.3050 - www.gruppotoscano.it

TOSCANO SPA
via [redacted] ampia metratura soggiorno 2 camere cucina bagno balconi € 349.000.000 (1288/00). Tel. 011.561.3050 www.gruppotoscano.it

TRAPANI CORSO alloggio signorile composto da ingresso, camera, cucina, bagno, due conv. libertà contratto vendo L 125milioni Tel serali 011-9041610

IULACASE
Servizi Immobiliari
CORSO ADRIA[redacted]
signorile appartamento ingresso salone doppio 3 camere cucina abitabile doppi servizi ripostiglio cantina triplo esposizione box auto
@ 011.434.75.25

VIA BOSTON
grossi corso Agnelli piano alto panoramico ingresso 2 camere tinello cucinino bagno cantina ristrutturatissimo [redacted] Gabetti Santhia 011 359 393.

VIA CIALDINI
appartamento ultimo piano di: ingresso, camera, cucina, bagno, soffitta. € 95.000.000 Possibilità mutuo totale. Gabetti 011 433 2558

VIA LIVORNO
appartamento in buone condizioni di ampia metratura: ingresso 2 camere, cameretta, cucina, 2 balconi, cantina Termoautonomo € 260.000.000 Gabetti 011.433 3558.

VIA SAVIGLIANO
appartamento [redacted] investimento di ingresso, soggiorno con angolo cottura, camera, bagno, cantina. Mutuo 100%. € 65.000.000. Gabetti 011.433.2558

1/6 Prima Cintura Nord

VENARIA adiacente corso Garibaldi [redacted] piano libero composto di ingresso soggiorno cucinotta camera bagno ripostiglio cantina. Valendo box auto Gabetti Venaria 011 459.1070

VENARIA appartamento ristrutturato, con riscaldamento autonomo, ottimo con doppia esposizione, soggiorno, angolo cottura, camera da letto e bagno. L.100milioni trattabili 011-4559204

VENARIA presso corso Matteotti vendiamo appartamento di ingresso living su soggiorno cucina cameretta bagno lavanderia collegata, cantina. Giardino condominiale. Gabetti Venaria 011 459.1070

VENARIA via Pavese [redacted] appartamento con ingresso salotto cucina 2 camere bilocali soffitta box auto Gabetti Venaria 011 459 1070

VENARIA zona [redacted] nov. 1° piano, mq 90, ingresso living, ampio salone, cucina arredata, 2 camere, doppi servizi, box, posto auto eventualmente arredato vendesi 338-3661435

1/7 Prima Cintura Est

A San Mauro a 10 km puntiamo piccolissimo grande villa bifamiliare abitabile subito ristrutturata giardino € 650 [redacted] 000 Hermann 011 [redacted] 1000 www.casapermanente.it

PECETTO vendo villa unifamiliare con grande giardino, bellissima posizione. 338-4053085

PECETTO villa singola mq 250, giardino [redacted] doppi privato vendo, 338-4253615

PINO TSE 3 Fabbricati Rodio, vendo metà [redacted] bitare, uso, mq 900 ca. completamente da finire interni, giardino, posizione panoramica, estremo pertinente. 338-4631942

PINO TORINESE alloggio indipendente quadrifamiliare, piano terra, box/cantina e ampi vani, 1° ingresso, tinello, cucinino, bagno e camera a pianoforte, L.220milioni trattabili. 011-9810642

S.MAURO camera, tinello, cucinino, bagno, cantina, 3 balconi, privato vende a privato 349-2620134

[redacted] MAURO STRADA Frazione Bunetta, porzione di casa su 2 piani, vendesi a L.200milioni 011-9219400 333-4853754

SAN MAURO TORINESE in tranquilla zona precollinare, luminoso appartamento mq.100, libero, doppi servizi, ascensore, 2°piano, no garage, privato vende 333-4040975

SAN MAURO appartamento con giardino privato, circondato dal verde, soggiorno living, cucina vista, 2 camere, bagno, vendesi 349-3630700

SAN MAURO zona residenziale, soggiorno, 3 camere, cucina, abitabile, box posto auto, giardino condominiale vendesi No agenzie 335-5032128

SETTIMO T.SE alloggio in villetta Fiat a vicinanze 4 camere, cucina, servizi 338-5730109

SETTIMO [redacted] in palazzina signorile, vendesi appartamento con mansarda abitabile di mq 145 con box with angolo Casapoint 011 581.7770

SETTIMO TORINESE via Italia adiacenze, mq 120, ingresso, salone, 3 camere, cucinotta, bagno, ripostiglio, cantina, 3 arie. Casapoint 011.581.7770

[redacted] TORINESE villetta Fiat via Vercelli, mq 115 ingresso, salone, [redacted] bile, 2 camere, bagno, ripostiglio. Completamente ristrutturato Casapoint 011.581.7770

SETTIMO
adiacente via Regio Parco proponiamo in palazzina spazioso appartamento libero di ingresso camera cucina bagno 2 arie. Gabetti 011 800 5861

SETTIMO
[redacted] Regio [redacted] in recente condominio vendiamo appartamento di soggiorno 2 camere cucinotta bagno mansarda collegabile box. Gabetti 011 800 5861.

1/8 Prima Cintura Sud

MONCALIERI
Nasi Procellina, ottima strada Genova, in signorile tranquilla palazzina. Panoramico 2 camere, tinello, cucinino, bagno. Libero € 190.000.000 Gabetti 011.548.045

MONCALIERI
Nasi Procellina, ottima strada Genova, in signorile palazzina Spazioso Camere, tinello, cucinino, bagno Occupato [redacted] 108.000.000 Gabetti 011.548.045.

[redacted] CIO
Nasi Precollina, intorno strada Genova, in signorile tranquilla palazzina. Panoramici, [redacted], tinello, cucinino, bagno. Occupati. € 175.000.000. Gabetti 011.548.045.

MONCALIERI
Tagliando via Accardi, libero su lato, salone, tre [redacted] cucina, quattro servizi; [redacted] sarda, taverna, lavanderia, box, giardino. Gabetti 011.642.563.

MONCALIERI Testona, alloggio 3° piano, mq.90, cantina, privato vende a privato a L.250milioni non trattabili. 338-9901953

MONCALIERI
Toscano Punto Affiliato adiacente piazza Bengasi piano alto ristrutturato camera tinello cucinino bagno balconi cantina € 145.000.000 (42/01). Tel. 011.640.2624.

MONCALIERI
Toscano Punto Affiliato piazza [redacted] cato nuova costruzione soggiorno living camere cucinino bagno balconi cantina € 255.000.000 (45/01). Tel. 011.640.2624.

MONCALIERI
Toscano Punto Affiliato prossi palazzo del lavoro luminosissimo panoramico 2 camere cucina bagno balcone cantina € 268.000.000 (46/01). Tel. 011.640.2624.

MONCALIERI
Toscano Punto Affiliato parco Vallere piano alto ristrutturato 3 camere cucina bagno balconi € 289.000.000 posti auto box (21/01). Tel. 011.640.2624.

MONCALIERI
[redacted]no Punto Affiliato corso Roma [redacted] condizioni soggiorno 2 camere cucina bagno [redacted] cantina € 255.000.000 (15/01). Tel. 011.640.2624.

MONCALIERI
Toscano Punto Affiliato strada Torino attico panoramico [redacted] rato terrazzo salone soggiorno 3 camere cucina biservizi € 910.000.000 (52/01). Tel. 011.640.2624.

MONCALIERI
Toscano Punto Affiliato strada Santa Vita indipendente unifamiliare trivani [redacted] 500, giardino [redacted] 2.000, boxes, € 650.000.000 (4/00). Tel. 011.640.2624.

MONCALIERI cascinale ristrutturato, [redacted] no al piano terra di salone, 2 camere, studio, cucinino, lavanderia, bagno, cantina, 2 posti auto vendo a L.700milioni 011-4116938

MONCALIERI
collina Testona. In quadrifamiliare soggiorno, due [redacted], tinello, cucinino, biservizi, [redacted] cantina, parco condominiale € 450.000.000 Gabetti 011 642 563

MONCALIERI
corso Rosselli fronte giardini Palazzo Lu[redacted] luminoso, ottimo stato: ingresso, soggiorno, cucinino, due camere, bagno, ripostiglio, cantina Gabetti 011 642 563

MONCALIERI mq 70, 3°p [redacted] ingresso, tinello con angolo cottura, camera letto, bagno, ripostiglio, 2 balconi più cantina vendo. No agenzie. 349-1884482

[redacted]
strada Carignano in complesso residenziale: soleggiato due camere, cucina, biservizi, ripostiglio, terrazzino, cantina, box doppio, giardino condominiale. Gabetti 011.642.563

MICHELINO Via Archimede, alloggio piano rialzato, ingresso, 2 camere soggiorno, cucinino, bagno, nessun balcone, vendesi privatamente a L.145milioni. 011-8005707

MICHELINO alloggio di camera, tinello, cucinino, entrata, bagno, 2 arie, 3° piano con ascensore, vendesi 011-388042 328-5347179

MICHELINO alloggio panoramico di salone, 3 camere, cucina abitabile, doppi servizi, cantina, vendesi a L.280milioni più box con giardino condominiale. 338-9948833 011-8800235

TESTONA alloggio vista [redacted], Strada Genova, ottime condizioni, ampio ingresso, 2 [redacted] cucina, 2 ripostigli, bagno, balconi, box vendo. 011-645670

1/9 Prima Cintura Ovest

COLLEGNO (Savonera) mq.115, 2° ed ultimo piano, 3 arie, ingresso, salone, cucina ab., 2 camere, biservizi, ripostiglio, cantina, box, posto auto, L.395milioni 335-5737012 011-424 [redacted]

COLLEGNO
(presso viale XXIV Maggio) porzione casetta bifamiliare 3 camere cucina tavernetta ampio salone ripostiglio. Box doppio, Giardino. Gabetti 011 405 3870.

COLLEGNO
(zona centrale) in bella palazzina recente appartamento di 2 camere cucina [redacted] bagno ripostiglio cantina € 215.000.000. Gabetti 011 405 3870.

COLLEGNO Corso Montello, alloggio di camera, bagno, cucinino, bagno, ripostiglio, privato vende solo a privati. 011-4111139 011-7802253

IULACASE
Servizi Immobiliari
GRUGLIASCO
in stabile signorile ampio ingresso soggiorno cucinino 2 camere bagno ripostiglio cantina terzo balconi L.235milioni trattabili
☎ 011.434.75.25

COLLEGNO Corso Francia, alloggio panoramico, ristrutturato, ingresso living, 2 camere, cucinino, soggiorno, ampio balcone arredato, vendesi a L.260milioni 335-8052076

COLLEGNO S.Maria, alloggio libero, camera, soggiorno, cucinino, bagno, ripostiglio, cantina, ottimo, No agenzie vendo 338-1502988 011-4152624

COLLEGNO
strada Torino - Piastra palazzina ultimo piano ingresso living, cucina soggiorno camera bagno cantina. Box € 13[redacted].000.000 Gabetti 011 405 3870

GRUGLIASCO in Lesna, 8° p., recentissimo, con ingresso di fronte, cucinino, camera, servizi, libero novembre, affitto solo referenziati L.550.000 mese 011-[redacted]

[redacted]
via CLN in bello stabile alti '80 appartamento di soggiorno living, 2 camere, cucina, bagno, ripostiglio, cantina. Gabetti 011 405 3870

1/10 Seconda Cintura e Provincia

Volvera residenziale villa 1990 angolare 150 mq su due livelli più ampio interrato giardino piantumato 450 mq. Tel 011.921.250.

AGLIE' CANAVESE casa indipendente di 4 stanze, servizi, ecc., vendesi. 338-8200818

AGLIE' casa con giardino vendesi a L.160milioni trattabili. 011-9902206

AGLIE' villetta indipendente recintata con orto e giardino, immersa nel verde tra vigneti e pineta, zona tranquilla e panoramica, vendo. 0124-48066

AIRASCA (Valle) cascina libe[redacted] metratura da ristrutturare terreno da mq.2000 fino a mq 15.000 possibilità mutuo totale. Navone Case 011.933.8587.

ALMESE villa soleggiata panoramica, signorile, 1983, abitabile mq.330 + seminterrato mq.210, terreno mq.1600, L.960milioni, [redacted] rabile o dilazionati 333-4581216

ALPETTE in condominio, alloggio mq 60 circa, ingresso, soggiorno, cucinino, 2 camere, posto auto, termoautonomo, vendesi 333-3791096 - sera 0124-581083

ALPETTE piazza centrale alloggio cucina, cucinino, bagno, camere, mansarda [redacted] vendo. 347-0400851

ALPIGNANO alloggio di ampio salone living, 2 camere, cucina, bagno, ripostiglio, balcone, cantina, box auto, vendesi a solo privati. 011-9578171

ALPIGNANO appartamento di nuova costruzione, zona stazione, ingresso, salone, cucina abitabile, 2 camere, bagno, 2 balconi cantina, vendesi. Visto affare. 347-1403281

ALPIGN[redacted]
centro storico casetta semindipendente ristrutturata con soggiorno 2 camere cucinino [redacted] ripostiglio notevole giardino privato posto auto. Gabetti [redacted]

ALPIGNANO grossi, in bif. libera 3 lati, splendida posizione, casa nuova situata al 1°p., di mq 134, ottima finitura, terrazzo L.370milioni 339-4477518

IULACASE
Servizi Immobiliari
[redacted]
villa a schiera ristrutturata soleare, cucina, 3 camere, 3 bagni, mansarda, taverniette, cantina, box auto doppio, giardino.
■ 011.434.75.25

ALPIGNANO zona tranquilla, alloggio panoramico, mq 80, soggiorno, ampio cucinino, 2 camere, bagno, cantina, termoautonomo, posto auto, privato vende a L.[redacted]0milioni 011-9680192 338-3190413

ANGROGNA casetta libera su tre lati con piccolo giardino, ristrutturata, 3 vani, servizi, privato vende a L.49milioni 338-1229449

ARE' DI CALUSO casa indipend. con ml 1.900 di giardino, ristrutturata, vendo a L.320milioni solo a privati 011-9833261

ASTIGIANO Castelnuovo Don Bosco, posizione centrale, casa indipendente su 4 lati, vendesi. 348-5112910

[redacted], alloggio [redacted], molto [redacted], [redacted] bagno, totalmente ristrutturato, posizione centrale, vendesi 338-4879364

AVIGLIANA centro (palazzina) rustico in 3 lotti ampia metratura cortile proprio da € 130.000.000 tutto mutuo. Navone [redacted] 011.933.8587.

AVIGLIANA in zona prestigiosa, [redacted] unifamiliare in costruzione, mq.1[redacted], [redacted] garage mq.150, terreno mq.1.400, vendesi solo a privati. 347-9506355

AVIGLIANA piazzale di posto auto mq 80, in campeggio vendo a L.9.700.000. 011-2053327

BALDISSERO terreno vendesi, 011-9278984

BANCHETTE zona vecchia, alloggio vendesi a prezzo interessante. 335-6484374

BARBANIA casa completamente ristrutturata, giardino, garage, magazzino, vendesi solo a privati. 011-2464871

IULACASE
Servizi Immobiliari
NOMIS (TO)
villa indipendente ristrutturata di ampia metratura salone 3 camere cucina 3 bagni taverniette soffitti travi [redacted] mq.300
☎ 011.434.75.25

BARDONECCHIA PUY in condominio finito visita. Indicato mq 100, L.[redacted]0milioni. Ulteriori mq 50 da L.170milioni; termoautonomi, mobili, elettrodomestici, giardino. 335-5384512

BARDONECCHIA (vicinanze Puy vendesi in bella ristrutturata bilocale grazioso balconcino e cantina. Ideale per investimento. Gabetti Oulx Immobiliare Bardonecchia 0122 901 965

BARDONECCHIA monolocale 4 posti vendesi solo a privati. 011-8225080

BARDONECCHIA splendido alloggio mq 100, 3 camere, soggiorno, cucina, bagno, balcone su tre lati, pavimenti in cotto, giardino di pertinenza, vendo. 347-1023629

BARDONECCHIA vendesi in zona comoda agli impianti di risalita, in casa indipendente su 3 lati, alloggio su 2 livelli, con mansarda, balcone e ampio terrazzo. Ingresso al piano terra. Ottime esposizioni! Gabetti Oulx Imm. Bardonecchia 0122 901 965

BARDONECCHIA via Medail monolocale arredato, ristrutturato, buona esposizione con terrazzo. Incasa tel. 0122 901 729

BASSO CANAVESE casetta da ristrutturare, ampio cortile con giardino, centro paese, vendesi (no agenzie). Tel. serali 0161-922015

BEAULARD bilocale arredato, con balcone, cantina, posto auto. Interessante condominio, in piccolo, caratteristico villaggio nel verde, vendesi. 011-4154401

BIBIANA alloggio in residence di p.t. : salone più cucinino, mq 40, 1° p. : camera da letto, bagno, soggiorno, mq 40, terrazzo 25mq - vendo a L.[redacted]5milioni [redacted]7-4943491

BORGONE DI SUSA appartamento in condominio mq.95ca. 2 balconi, cantina, box letto, piccolo giardino, vendo solo a privati [redacted] periferia 011-9339749 011-9359055

BOSCONERO villa indipendente unifamiliare, disposta su due piani, con ingresso indipendenti, più soffitto. Autorimessa. Giardino con pozzo e barbecue. Gabetti Rivarolo 0124.26.894.

BOSCONERO villetta di saloni, cucina, 3 camere, doppi servizi, ampia mansarda con servizi, autorimessa, giardino mq.800, vendesi Trattativa privata. 011-9889436

BOUSSON in bella ristrutturata già abitata 1 -2 camere soggiorno cucina servizi. Bima [redacted] 0122.31.778

BRUINO (Cantina) casa indipendente 4 lati da fare 3 camere salone cucina 2 bagni ampissima terreno mq 2000 € 420.000.000 Navone Case 011 933.8587

BRUINO occasione cedesi in costruzione villa signorile splendida metrature da € 420.000.000 mutuo e permute. Navone Case 011.933.8587

BRUINO parte bif.: salone, camera, camerini, cucina, bagno, mansardato: 2 camere, bagno, [redacted], lavanderia, box, cantina, giardino. L.400milioni 011-0085196

BRUINO proprietà di villa bifamiliare, ampia metratura, vendesi. 338-7215310

BRUINO villetta unifamiliare di mq [redacted], terreno di mq.600, vendesi Tel negli 011-9087472

CALUSO casetta ristrutturata, 4 vani, cantina, ripostiglio sud, soffitta, 2 camere bagno e cucinino, vendesi L.145milioni solo privati 0933-684749781

CANAVESE PIANEZZO frazione Valprato, casa nuova su 3 livelli, giardino, vendesi solo privati L.70milioni trattabili. 0124-612989

CANAVESE casa agricola con stalla, fienile, laboratorio e terreno. Tutto murato, vendo. No agenzie. 335-8347544

CANAVESE collina, terreno con bel panorama, possibilità 5 villette, privato vende in blocco a L.250.000. 0124-48018

CANAVESE in villa domenicale cedesi, 4 alloggi più locale commerciale, terreno mq 6.000 vendesi 39-1294039

CANDIA CANAVESE casetta semindipendente, disposta su 2 piani, cortile proprietà, ristrutturata, L.59milioni. Solo privato Tel ufficio 011-6603656

CANDIOLO luminoso alloggio in palazzina, due arie composta da 3 camere, cucina abitabile, servizi, ampi balconi, cantina, termoautonomo. 335-6319137 011-9521861

CANTOIRA zona Valli di Lanzo, alloggio 2 camere, servizi, al 3°p., ristrutturato, cantinato, posto auto, ottimo come seconda casa vendo. 011-7705513

CAPRIE Borgata Cella Rubiana, villetta libera, piano terreno: 1°piano: 4 camere, servizi, cameretta, giardino cintato, posto auto, panoramico, vendesi L.[redacted]0milioni. 347-4600231

CAPRIE casetta semindipendente da ristrutturare, con terreno di proprietà in mezzo al verde, mq 50 vendesi, trattativa privata Tel dopo le 20 011-9822181

CARIGNANO
Toscano Punto Affiliato Italgene [redacted] si vende ristrutturata soggiorno 2 camere cucina ripostiglio balconi magazzino giardino € 500.000.000 (50/01). Tel 011.6402824.

CARIGNANO Via Diaz casa bifamigliare non contigua, mq 500 abitazione piano seminterrato 1° 2° piano, area parimetrale mq 670, vendesi 011-9603850

CARMAGNOLA alloggio in [redacted] 2° piano, cucina abitabile, 3 camere, balconi, cantina, box auto, termoautonomo, finitura di pregio, vendo 347-8927838

CARMAGNOLA villetta unifamiliare libera 4 lati circondata dal verde, zona residenziale, bifamiliare vendesi 011-9771394

CASALBORGONE cantina [redacted], apparta-mento di mq.120 composto da 4 camere, 011-9174572

CASELETTE villetta [redacted] posizione, recentissima, libera, salone, 3 camere, cucina, garage, terreno piante grande e giardino, vendesi 340-3965875

CASELLE alloggio ammobiliato camera, bagno, cucinino, servizi, cantina, termoautonomo, affittasi a L.750.000 347-7756874

CASELLE alloggio al 3°piano, ascensore camera letto, cucina, bagno, entrata grande bagno, balconi, vendo a L.140milioni, più garage 011-9913753

CASELLE via Sup. Vercorsa appartamento di ingresso living su soggiorno cucina 3 camere bisevizi ripostiglio cantina box posto auto € 245.000.000 Gabetti Caselle 011.991 3131

CASELLE via Vienna appartamento ultimo piano di ingresso living cucinino 2 camere bagno ripostiglio cantina. Ristrutturato. Gabetti Caselle 011 991 3131

CASELLE via Venezia signorile appartamento di ingresso living su soggiorno cucina 2 camere bisevizi cantina box. Ottimo. Gabetti Caselle 011.991.3131

CASTAGNETO PO proprietà civile ristrutturata mq 260 suddivisa su vari livelli, giardino mq 2.000 più box, vendo a L.[redacted]00milioni 011-9124093

CASTAGNOLE villetta a schiera, con piano seminterrato, 3 camere, doppi servizi, salone, cucina, sala da pranzo, box, tre terrazzi, affare vendesi. 349-7716407

Chiusano&C
T.S.E
l'azienda di vita
bilo millions di: ingresso, salone, ampia veranda, 3 camere, ampio cucina, tripli servizi, taverniette, lavanderia, garage per 3 auto, giardino privato. Ottimo stato.
Tel. 011.568.28.58

CASTELLAMONTE presso casa indipendente, 4 alloggi, [redacted] laboratorio, [redacted], totali mq 600, terreno cintato mq 2.000, piscina, vendesi 347-9691030

CASTELNUOVO NOSA casa indipendente, con ampio giardino, posizione centrale, disposta su 3 livelli e composta di mq 150, vendesi solo privati 335-6270003

CASTELROSSO alloggio 2 camere, cucina, sala, bagno, ripostiglio, 2 box, orto di oltre 200 mq privato vende. Tel serali 011-9171563

CASTIGLIONE casa indipendente libera, di proprietà e locali uso commerciale, privato vende Trattativa privata Tel ufficio 011-544546

CAVOUR Envie casa ristrutturata di soggiorno, cucina, 3 camere, servizi, cortile, giardinetto, vendesi a L.155milioni Trattativo privato Tel. [redacted] 011-6820037

CAVOUR in piena, grande cascinale indipendente 3 lati, da ultimare, terreno, ottimo turismo, volendo trasformare o agriturismo, vendesi Sera 347-1040457

CAVOUR grossi, in posizione, villa in costruzione, struttura L.170milioni, finita L.250milioni completa tutto o mutuo 347-2907484

CERES casa con cortile, cucina, salone, locale caldaia, grande autorizzazione, altro giardino, bagno, 1°piano, 3 camere, tavoli alla e bagno, vendesi 0123-531025

CERES frazione Procurio, graziosa villetta immersa nel verde, mq.100 di abitazione,

Gianni Bertin Usseaux

PRAGELATO fraz. Villardamont, baita con vista panoramica sulla [redacted] pista olimpica di fondo, riscaldamento autonomo a metano, consegna ottobre 2001.

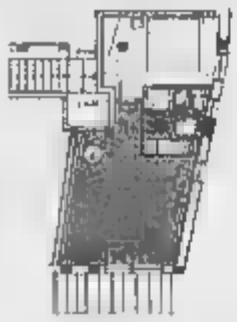

Lire 160.000.000

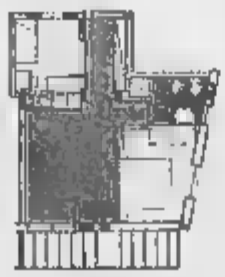

Lire 240.000.000

Impresa Artigiana [redacted]
Gianni Bertin
Usseaux
2001
Tel. ufficio 0121-83872
Cantiere 335-5350381

[redacted] IMPRESA ARTIGIANA SPECIALIZZATA IN TIPOLOGIE ALPINE
propone, [redacted] vallata, realizzazioni in varie metrature

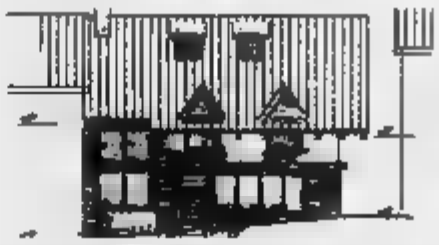

FENESTRELLE fraz. Champ, rustico in via di ristrutturazione con alloggi a partire da mq.35 e mq.80, riscaldamento autonomo, ingressi indipendenti, cantina, box, giardino.

PRAGELATO zona centralissima in "Baita Carpe Diem" disponibili alloggi di varie metrature, riscaldamento autonomo a metano, giardino, box, ingressi indipendenti.

PRAGELATO zona centro storico, rustico mq.700 circa.

PRAGELATO fraz. Traverses, imbocco Val Troncea adiacente al Parco Naturale della Val Troncea, con vista sulla nuova pista olimpica di fondo, rustico in [redacted] di ristrutturazione con alloggi a partire da mq.74 [redacted] mq.106, ingressi indipendenti, riscaldamento autonomo, giardino.

www.giannibertin.com

le "Proposte" di Martinetto

AGENZIA di BORGARO (TO)
- Via Gramsci 35 - Tel.011.450.09.09

SEDE e AGENZIA di SAN FRANCESCO AL CAMPO (TO)
Via Torino 164 - Tel-Fax 011.924.44.32 - www.martinetto.it

MARTINETTO IMMOBILIARE

TORINO Via Vicenza, in palazzina signorile in nuova costruzione disponibile alloggio di mq.95 composto da soggiorno con angolo cottura, due camere, bagno, locale lavanderia, ampio terrazzo e cantina. Disponibili posti auto e box auto

Bardonecchia, zona comoda ai servizi e agli impianti: appartamento in bifamiliare di mq.110, composto da ingresso, salone, cucina abitabile, due camere da letto e bagno. Posto auto privato. Possibilità di frazionamento

Borgaro T.se, alloggio al 3° piano con ascensore, composto da soggiorno living, cucina abitabile, due camere da letto, bagno e locale lavanderia. Cantina. Posto auto privato.

Mappano, villa bifamiliare su 2 livelli al P.T. ingresso, soggiorno, cucina, 2 [redacted] da letto, bagno e disimpegno. Al P.1° ingresso, soggiorno, cucina, 2 camere da letto, 2 servizi, locale lavanderia, 2 balconi e ampio terrazzo. Box auto. Giardino privato.

Castello T.se, appartamento signorile al secondo ed ultimo piano di mq.120 circa, composto da ingresso, ampio soggiorno, cucina, due camere da letto, doppi servizi, ripostiglio, balcone [redacted] ampio [redacted]. Cantina, box [redacted]. Risc. autonomo.

Castello, villa a schiera al P.T. di garage e taverna; al P. 1° soggiorno, cucina, bagno, 3 balconi; al P. 2° 3 camere da letto, disimpegno e bagno. Giardino di proprietà.

San Maurizio C.se, villetta aggregata di recente costruzione, libera su tre lati di mq. 140 circa, composta al P.T. da ampio soggiorno, cucina e bagno; al piano primo: [redacted] camere da letto, bagno, disimpegno e doppi balconi; sottotetto non abitabile. Giardino privato con piscina. OTTIMA.

San Maurizio C.se, appartamento totalmente ristrutturato al secondo piano di ingresso su living, cucinino, due camere [redacted] letto, bagno, doppi balconi, tre ripost. Cantina e box auto. Riscaldamento autonomo.

San Maurizio C.se, in bifamiliare, ampio appartamento di ingresso, salone, cucina abitabile, due camere [redacted] letto, doppi servizi. Quattro balconi. Cantina e Box auto.

S. Francesco al Campo, in recente palazzina appartamento di 80mq., composto al P. II. ingresso su soggiorno con angolo cottura, bagno, due camere da letto, doppi balconi. Al P. II. cantina collegata con scala a chiocciola interna. Box auto. Giardino esclusivo e terrazzo

Rivarossa, terreno edificabile con progetto approvato per villa unifamiliare. AFFARE!

Nole C.se, alloggio al 5° piano di ingresso su soggiorno living, cucina, 1 camera da letto, bagno e ripostiglio. Doppi balconi. Libero all'atto.

Cafasse, rustico indipendente su 3 lati con giardino di proprietà, disposto su 2 livelli più sottotetto grezzo. Possibile bifamiliare

Cumiana, villetta indipendente su quattro lati con giardino privato, composta al piano seminterrato da garage con comoda area di manovra antistante, locale lavanderia e cantina; al piano terreno [redacted] soggiorno, cucina, tre camere da letto, doppi servizi e terrazzo. Locale mansardato.

---

mq 600 di giardino. Subito abitabile. vendesi ad amante della natura. 347-0528453

CERETTA S.MAURIZIO villa indipend. 4 vani, su 2 piani più interrato, mq 240 totali, mt 800 giardino privato vendo trattative private. 339-6872423

CESANA TORINESE zona centrale, ampio bilocale composto da ingresso, soggiorno, cameretta, bagno, cantina e posto auto coperto, vendesi a L.150milioni. 011-3115432 339-1273015

CESANA ampio bilocale ammobiliato, in palazzina con posto auto coperto e cantina, ottima vista su 3 lati, giardino condominiale. vendesi a L.190milioni 347-3844775

CESANA centro, bilocale bagno, 2 balconi, cantina, ottima esposizione, completamente ristrutturato, possibilità cessione mutuo. vendesi 339-3454118

CHIERI Pavarolo splendida posizione panoramicissima villa indipendente, con giardino pianeggiante mq 2 000. privata vendo 338-7977810

CHIERI dintorni, villa indipendente, mq.290, zona tranquilla, giardino mq 1.200 cede in cambio altra, privato vendo 347-4704720

CHIOMONTE alloggio di 2 camere, cucinino, [redacted] balcone, vendesi a L.90milioni Tel dopo le 20 011-4331985 338-8154331

CHIOMONTE bilocale con cantina, ammobiliato, ottima esposizione, comodo servizi. vendesi a L.65milioni. Tel pasti 011-9110704

CHIVASSO mansarda vendo. 011-9189847

CHIVASSO terreno agricolo di [redacted] 4.000 mq edificabile a civile. vendesi o affittasi L.20milioni [redacted] casa 011-9170588

CIRIE' centro casa indipendente, totalmente ristrutturata su due livelli ingresso, cucina abitabile, 2 camere, doppi servizi, cantina 011-9206071

CIRIE' in [redacted] tranquilla, villetta a schiera posizione panoramica, vendo sola o priva 320-4119047

CIRIE'/LANZO casa indipendente [redacted] tetto, 5 vani, abitabile, bagno, lavanderia, mq 300 di terreno, privato vendo a privato L.335milioni Tel ore 20/21 [redacted] 339-3683304

COASSOLO TORINESE [redacted] panoramico [redacted] indipendente, giardino [redacted] a L.720milioni. 339-7998462

COAZZE in pietra ristrutturata casa di tre vani, cantina, soffitta, giardino recintato. 2 posti auto coperti vendesi 328-4841213

COAZZE panoramico, in piccolo parco, [redacted] gio di 2 camere, cucina, bagno, ripostiglio, cantina, terrazzo vendo a prezzo interessante 333-541942

COLLEGNO
corso Francia ingresso 2 camere cameretta soggiorno cucinino bagno [redacted] aria termoautonomo ristrutturato [redacted] 40 milioni e [redacted] Tel. 011.817.8000.

COMUNE DI CAVOUR in villa, alloggio mansardato soggiorno, cucina, 2 camere, bagno, mq.115 nuovo fitto agenzia Tel pasti 333-4670480

CORIO Nazione Ben, terreno agricolo, pianeggiante e buona posizione, mq.1.500, vendo a L.15milioni Tel. serali 0124-27484

CORIO strada Becca villa indipendente su 2 piani di ingresso cucina piano 3 vani e servizi al rialzo con cantina, lavanderia e autorimessa. Giardino [redacted] Corio 011.920.7553

CUMIANA (Monte Grosso) rustico da ristrutturare 6 vani coppi volendo ribaltiamo a 60 [redacted] mutuabili [redacted] Casa 011.933 8587

CUMIANA Bivio, terreno agricolo mq 3.800, vendo eventuale altro terreno adiacente 333-6851782 011/9803109

CUMIANA cumiana in nuova costruzione ultimo alloggio a 2 vani in palazzina consegna Ottobre finiture, acquisto diretto da impresa. Rif. TA1067. Nordest 011 548 2700 www.nordest.net

CUMIANA rustico da ristrutturare, indipendente su 3 lati con mq 1 000 di terreno, su 2 piani, a mt 300 dal paese, vendesi L 175milioni. 335-6590171

CUMIANA Fornaci indipendente su 2 lati, da ristrutturare con giardino, cortile privato, vendesi L.130milioni trattabili 335-5992171

CUORGNE (Salto) [redacted] in bifamiliare finiti abit[redacted] e giardino privato ristrutturazione Gabetti Cuorgnè 0124 629 872

CUORGNE in fase di costruzione alloggi di varie metrature e ville unifamiliari indipendenti Gabetti Cuorgnè 0124 629 872

DRUENTO villa unifamiliare, libera nei 4 lati con terreno e annesso privato vendo solo a privati. No perditempo. 338-8863444

EXILLES frazione Colli, 2 rustici da ristrutturare, diversa metratura [redacted]. vendesi 338-6134006

FORNO CANAVESE rustico, 4 vani, più cortile e terreno mq.500, vendo. 347-9170045

FORNO CANAVESE [redacted] panoramica mq 350. ottimamente abitabile mq.5 1.000 di [redacted] vendo L.320milioni 333-7514944

FRAIOSA SOTTANA ampio bilocale ben arredato. 2° e ultimo piano con terrazzo panoramico, bagno con finestra. vendesi 340-2457549

FRASSE a km 8 da Pragelato, alloggio nuovo mq 80 su 2 piani, arredato, con soffitta ampio box. vendo a prezzo interessante 011-9870247 347-4815487

FRASSINETTO occasione 2 camere, cucina, bagno, cantina, arredato, vendo. 011-9838157

FROSSASCO villetta a schiera, cucina, salone, 3 camere, 2 bagni, box, giardino, orto, ottima finitura, comoda ai servizi, vendesi 0121-352274

GASSINO TORINESE ultimo alloggio signorile consegna aprile 2002 mq 105 più mq 80 di mansarda collegata € 305.000 000 Prezzo bloccato Tel.011.863.5990.

GASSINO appartamento con ingresso living su soggiorno, cucina, 2 camere, doppi servizi, box, giardino privato, parco condominiale vendo a L 285milioni a privato. 011-9818345

GASSINO [redacted] subito [redacted], indipendente [redacted], disposta su 2 livelli, 4 camere, doppi [redacted] giardino vendo L.285milioni trattabili. 011-9818705 360-3064489

GASSINO centro storico, [redacted] da ristrutturare di circa mq.125, vera affare. vendesi Tel pasti 347-2415680

GASSINO porzione di villa bifamiliare. Libera, posizione panoramicissima, semiarredata, mq.230 commerciali, pertinenze ampissima da ristr., vendo 011-835177

GHIGO PRALI affare, alloggio arredato, 4 posti letto, 1 camera, soggiorno, cucinino, bagno, balcone, soleggiato, più box, privato vende. 011-611274 349-1971109

GIAGLIONE casa ristrutturabile, da ultimare, composta da cucina living su soggiorno, 4 camere, doppi servizi, cantina, garage, vendo a L.150milioni. 0122-324448

GIAVENO (Maddalena) stabile di 4 unità vendiamo alloggi 2 camere soggiorno cucinino box terreno € 90.000 000 ristrutturate mutuabile rate pari affitto Navone Case 011.933.8587.

GIAVENO (strada Cozzo) casa ristrutturata di 3 alloggi signorili indipendenti [redacted] servizi per terreno € 550.000.000 mutuabili. Navone Case 011 933 8587

GIAVENO villa bifamiliare con ampia vista, alloggio nuova costruzione, 3 vani e terrazzo, vendo a L.210milioni 338-3508230

GIAVENO struttura di villa bifamiliare vendesi. 338-3285029

[redacted] sulla provinciale Valgioie palazzina fine anni '80, appartamenti liberi, soleggiato, 1°piano, 2 camere, bagno, balcone

gabetti ORIMM **BARDONECCHIA**

Via Medail 56 - Tel [redacted]

■ **BARDONECCHIA ED ALTA VALLE SUSA**

MESSAGGIO IMPORTANTE ED URGENTE! RICERCHIAMO MONOLOCALI BILOCALI E TRILOCALI PER NOSTRA SELEZIONATA E SEMPRE PIU' NUMEROSA CLIENTELA.

■ **BARDONECCHIA**

Vendesi in zona comoda agli impianti di risalita, in casa indipendente su 3 lati, ALLOGGIO su 2 livelli, con mansarda, balcone ed ampio terrazzo. Negozio al piano terra. Ottima esposizione!

■ **OULX FRAZ. SAVOULX**

Vendesi in incantevole e soleggiata posizione in prossimità di Bardonecchia e vicino alla Via Lattea. VILLETTA su livelli, comoda a tutti i servizi, inserita [redacted] parco di mq.3000 di prato inglese e piante da frutto

■ **SAUZE DI CESANA Fraz. Grangesises**

In zona tranquilla e ricca di verde, BILOCALE arredato, con balcone e box auto. Prezzo interessante!

■ **SAUZE D'OULX**

Vendesi in zona tranquilla e ricca di verde, BILOCALE arredato finemente, con caminetto nel soggiorno, balcone, cantina e box auto. Buona [redacted] vista panoramica e l'esposizione ottima!

■ **SESTRIERE**

In zona comoda al centro, TRILOCALE con doppi servizi [redacted] balcone. Teleriscaldamento. Vista panoramica e soleggiata!

gabetti ORIMM
OPERATORI IMMOBILIARI
http://www.gabetti.it

GIAVENO villetta arredata su 3 livelli, libera 4 lati, con giardino e orto privato, € 000, impianto video automatico, L.550milioni trattabili 011-9355832

GRESCINO monolocale, bello completamente ristrutturato, composto da cucinot, due camere, bagno e mansarda, mq.300 di terreno, vendesi L.140milioni 011-9649418 340-3887037

GROSCAVALLO Via di Lanzo, appartamento di mq.60, 2 anni, giardino condominiale, pari al nuovo, vendo a L.90milioni 011-751867 348-4403498

IULACASE
Servizi Immobiliari
CLAVIERE
in condominio centralissimo, ampio monolocale completamente arredato
■ ingresso, soggiorno, angolo cottura, bagno, ripostiglio, L.125milioni
☎ 011.4347525

LA CASSA appartamenti in villa bifamiliare, ottima soluzione, stesso nucleo famigliare, giardino privato, taverneria vendesi 011-9942827

LA LOGGIA villa libera 4 lati, prestigiosa, zona residenziale, 2 alloggi più mansarda, 3 bagni, mq.250 oltre box doppio, giardino. L.630milioni. 349-3605878

LANZO in casa d'epoca, alloggio mq [redacted] salone con camino e alta cantinetta, libero subito vendesi 0123-28209

LAURIANO fr. Piazzo casa P.T di 2 camere, servizi, garage, P.1° di camera e mansarda, trullato, posto vendo a L 125milioni Tel. serali 011-9811410

LEINI' appartamento libero composto di ingresso, ampia cucinino 2 camere, bagno ripostiglio cantina box. Gabetti [redacted] 011-991 3131

LEINI' villa unifamigliare, in fase di ultimazione privata vendo 338-7562832

LUCERA Parco degli Ulivi, in zona residenziale, appartamento in piccola signorile con ogni comfort, 2 camere, salone, bagno, cucinino, bagno, vendesi. Tel pasti 011-9978811

MAGLIONE casa centro paese, ristrutturata, cucina, 2 camere, bagno, 2 bta, possibilità ristrutturazione, 4 camere, giardino autonomo a mq 4.000 tenuto vendo L 170milioni 011-212999

MAGLIONE km 40 Torino, casa in centro paese, cortile indipendente, mq.170 pian terreni, 2 box e 3 vani al 1°piano, ammobiliata, ristrutturata, vendo L 165milioni. 011-218482

MAPPANO ultima villetta a schiera in fase di ultimazione, disposta su due livelli, interrato, finiture personalizzate. Gabetti [redacted] 011 991 3131

MARENTINO vista bifamiliare, splendida vista, salone, 2 camere, cucina, bagni, 2 camere bagno piano mansardato, taverna, garage, L.450milioni 328-3751754

MATTIE rustico da ristrutturare, mq 130, camere, cucina, soffitta vendo 333-8618155

MAZZE' villetta libera 4 lati, salone, cucina, 2 camere, mt 600 di giardino libero, 2 bagni e box vendesi L.340milioni trattabili 011-9811581 333-3915186

MERCENASCO [redacted] rustico mq.240, disposto su 3 livelli, non indipendente, da ristrutturare, vendesi a prezzo interessante. 347-4685148

MEZZA MONTAGNA vicino a Torino, rustico da ristrutturare con terreno adiacente, vendesi privatamente. 0122-49642 011-9282578

MOCCHIE Valle di Susa, casa da ristrutturare, possibilità bifamiliare, disposta su 2 livelli, con cameretta, tetto nuovo, vendo L.65milioni 011-2474493

MOCCHIE rustico ristrutturato di sala, cucinotto, 2 camere, ripostiglio, bagno, ampio locale sottostante a orticello vendo 011-657004

MONFERRATO casa indipendente, mq.180, 2 piani, garage, terrazzo e taverna vendo 328-2583255

MONTANARO casa semindipendente, su 2 piani, piano terra, salone, cucina, bagno, ripostiglio, 2°p.2 camere, bagno, ripostiglio, cortile, 2 garage vendesi 011-9228555

MORIONDO TORINESE casa 5 camere, ristrutturata, servizi, mq 140, 2 piani, giardino mq 1 500 rimessa auto, termoautonomo. L.320milioni 011-2963146

OGLIANICO in palazzina di nuova costruzione, alloggio di ingresso soggiorno con angolo cottura camera bagno 2 balconi cantina. Ottima rifinitura, termoautonomo. Gabetti Rivarolo 0124 29.804.

ORBASSANO alloggio spazioso, ingresso, 2 camere, tinello, cucinino, ripostiglio, bagno, stabile signorile, finiture uniche, zona ottima vendo L.260milioni richiedo box 348-0109368

OULX ampio rustico con giardino, vendesi. 328-4540987

OULX bilocale arredato, con box auto, 4/6 posti letto, recente, ottimo, privato vende. 338-3301328

OULX frazione Savoulx vendesi in incantevole e soleggiata posizione in prossimità di Bardonecchia e vicino alla via Lattea, villetta su livelli, comoda a tutti i servizi, inserita in parco di 3000 mq di prato inglese e piante da frutto. Gabetti Op Imm Bardonecchia 0122.901.983.

PANCALIERI alloggio composto da: soggiorno living, cucina, 2 camere letto, bagno, cantina, garage, soleggiato, 3 aria e vista panoramica 011-9734484

PECETTO porzione di villa bifamiliare, composta da: seminterrato mq. 160, p.terra mq.150, mansarda mq.100, giardino vendo a L.700milioni [redacted] 5406721

PECETTO villa angolo in costruzione, mq.250, possibilità di personalizzazione giardino privato, terrazzi e giardino, finiture di pregio 339-1362936

PIANEZZA alloggio soggiorno, cucina, 2 camere 2 bagni, ripostiglio, ampio terrazzo, ghiaietto, box cantina vendo solo a privati Tel dopo le 18. 338-5921531

PINEROLESE verso Saluzzo, villetta indipendente 4 lati con giardino recintato, orto, magazzino, adatta anche attività, privato vendo a privato a L.215milioni 011-6052855

PINEROLO appartamento ottimamente rifatto da 1 anno, soleggiato e composto al cielo, composto da: ingresso, 3 camere, cucina e servizi più box, vendesi 333-2734209

PINEROLO appartamento finemente ristrutturato, adiacente duomo/cassema carabinieri vendo 011-9720905

PINEROLO casa indipendente libera, da ristrutturare, mq 600 circa, comoda alla città, bellissima entrata in corte chiusa vendo a prezzo da concordare Paoli 0121-322148

PINEROLO zona precollinare, privato permette 2 alloggi mq 120 + box, ristrutturato con camere indipendenti in Pinerolo Trattative private [redacted] 9022564

POIRINO alloggio arredato, 3 camere, cucina, servizi cantina, 5°piano con ascensore, vendesi a L.215milioni 333-2978528

POIRINO casa di 2 alloggi su 3 piani, mq.300, 2 garage, cantina, tettoia, orto, vendo Trattative con privati Tel serali 011-9068687 011-9067626

POIRINO centro storico rustico indipendente, con ampio giardino, licenza edilizia, recupero più ampliamento, posizione eccellente anche ai servizi Affrontabile 335-6173597 0964-738242

POIRINO occasione villa recente ingresso salone cucina 2 bagni 3 camere ampia mansarda ampio seminterrato terreno mq 800 € 570.000 000 [redacted] Case 011.933.8587

POIRINO Frazione Marocchi, mq.270, villetta a schiera, cucina, 3 camere, salotto, lavanderia, tripli servizi, 2 garage. L.370milioni. 335-8251022

PRAGELATO Villardamont, appartamento di mq.70, molto soleggiato, vendesi a L.130milioni 011-836107 347-0398380

PRAGELATO frazione Soucheres Basses, bilocale ben arredato, 5 posti letto, ben esposto, 2 sale, cantina, box auto, posto auto, vendo 011-4334182 349-5656911

PRAGELATO frazione Plan, alloggio in baita ristrutturata, mq.130, con giardino, vendo. 335-8282582

PRALI alloggio arredato di 3 camere, salone, bagni, cucina, soggiorno, balconi soleggiati, 3 aria, posto auto coperto, privato vende a privato 011-8121350 348-3706969

PRALI bilocale arredato, esposizione sud, balcone e box vendesi a L.120milioni 347-8000455

QUASSOLO canavese alloggio libero in piccola casa rustica, mq.120, 2 vani, soffitta, riscaldamento autonomo, metano, cortile condominiale vendo. 0125-750280

REVIGLIASCO Plan del Pedestrier in posizione incantevole alloggio esclusivo circa 410 mq (divisibile) giardino / terrazzo € 880 000 000 Hermada 011.819 1000 www.casaperpriorie.it

RIVALTA Tetti Francesi, alloggio, mq.65 ingresso, cucina abit., letto, soggiorno, cucinetta, bagno, ripostiglio, 3 balconi e box auto vendo. 011-9015959

RIVALTA collinare prossima [illegible] zione con parco confinante alloggi e villa vane ristrutture, rifiniture [illegible], terrazze. L'Casabrò 335-543.5064

RIVALTA viale Cadore adiacente villetta a schiera nuova, mq 80 per piano, tavernetta, porticato con giardino, salone cucina 2 camere bisenvizi autonomo £ 398.000.000, possibilità £ 50.000.000 di mutuo agevolato. Consideriamo permuta. Cassoni 011 561.7770

RIVALTA zona collinare, appartamento su 2 piani, soggiorno con camino, cucina abitabile, 2 camere, bagno/vizi, box e sottotetto, privato vende a L. 330milioni. 011-9091531

RIVAROLO CANAVESE alloggio di 2 camere da letto, sala, bagno e box, arredati. Tel. serali 338-4706820

RIVAROLO case su 2 piani, mq 120, completamente ristrutturate, vero affare privato vende. 347-0563209

RIVAROSSA km.25 da Torino, casa di campagna, mq 400, mq 1.500 giardino, 1 stalvo e 2 di terreno attiguo, adatto a qualsiasi attività, vendesi a privati. Ufficio 011-4310686 338-5922854

RIVERA (Almese) casa libera, indipendente 3 lati, piano rialzato: salone, cucina, bagno, p.piano: 3 camere, bagno, terreno mq 1.000, si accettano permute. 011-4031545

RIVOLI alloggio mq. 100 cuc., bnella, cucinino, bagno, 2 camere, 2 aria, con mansarda da mq.80 circa e ingresso indipendente, vendo solo a privati. 347-5651204

RIVOLI

collina vista [illegible] signorile in villa 4 camere cucina stanza bagno taverna 2 box giardino privato Gabetti 011.858.5022.

RIVOLI

prossi ospedale nuova villetta di soggiorno 2 camere cucina bagno box auto cantina. Giardino privato. £ 495.000.000. Gabetti 011.956 6022.

RIVOLI

semicentro in palazzina signorile ultimo piano doppi ingressi salone 2 camere camerata cucina bisenvizi mansarda. Box doppio. Gabetti 011.858.5022.

RIVOLI zona Castello, villa unifamiliare, nuova, indipendente 4 lati, mq.180 su 2 piani, giardino mq 5.000 con progetto autorimessa, vendo privatamente 011-9671387

ROBASSOMERO villetta con giardino, soggiorno, cucina, 3 camere, 2 bagni, mansarda, taverniccia e grande garage, vendesi L.420milioni trattabili 011-4031545

[illegible] pendente disposta su due piani di salone cucina 2 camere e servizi più ampio locale taverniccia studio e autorimessa. Gianolino, Gabetti Ciriè 011 920.7553

ROCCA CANAVESE casa ristrutturata, sala, cucina, taverna, 2 bagni, 2 camere con servizi, soffitto mansardabile, con giardino, vendesi L.185milioni. 011-9240453 011-9001824

ROCCA CANAVESE casa in buone condizioni, 4 [illegible], cantina, stalla, fienile, [illegible] diversi vendo a L.150milioni. 011-9106041

ROCCA CANAVESE rustico su 2 livelli internamente ristrutturato, con acqua di sorgente propria, gas GPL, mq.4.000 di terreno, privato vende a privato. Tel pasti 011-9240815

ROCCA CAN[illegible], 3 camere, cucinetta e bagno su 3 livelli, scala esterna, corte comune, box, no terreno, vendo solo a privati, prezzo interessante. 011-9240342

ROMANA CANAVESE casetta da ristrutturare, di 3 piani, di 7 vani, cantina, servizi, luce, parcheggio, piccolo cortiletto, fienile, vendo solo a privati L.65milioni. 0332-[illegible]

RONDISSONE appartamento mq.100, splendida posizione, 6° piano, clima condizionato, volendo garage, [illegible] a L.120milioni. 011-836177

Elogio alla [illegible]

[illegible] cucina

PREVENTIVI GRATUITI

Veranda mt. 3x3 (boxhi tutto compreso solo

L. 1.850.000

PREZZO DI FABBRICA

Tel. 011.216.86.00
0347.9695664

ROSTA villetta recente, particolare architettura, salone con camino, 4 camere, cucina, doppi servizi, taverna, lavanderia, box doppio, giardino, vendo. 339-1362100

RUBIANA nel verde, a 35 km da Parigi, alla porta di Torino, villa uni-bitamiliare privata vende. 335-6749340

[illegible] villa bitamiliare di mq.300, tripli servizi, finiture di pregio, comoda ai servizi, giardino, vendesi. 011-9358348

RUBIANA villetta di nuova costruzione, con giardino, pochi passi dal centro, privatamente vende. Tel pasti 011-9358705 338-2107853

S. AMBROGIO alloggio nuovo mq 75 di soggiorno cucina 2 camere bagno cantina box giardino privato piacevolmente autonomo. Tel. pasti 338-9482004

S.BENIGNO CANAVESE centro, casa indipendente da 2p., scala interna, cucinino, ingresso, camera, servizi, mq.65 per piano, corte e terreno vendo 011-9880475

S.[illegible] CANAVESE casa su 2p., con corte indipendente da ristrutturare vendo. Lasciare messaggio e n di tel. 347-4560644

S.PIETRO VALLEMINA rustico libero su 2 piani con giardino vendo. 0121-543364

S.RAFFAELE CIMENA villa collinare, mq.200, su 2 livelli, giardino, bifetto, rifiniture pregiate, vista stupenda, vendesi L.710milioni 348-9103237

SALBERTRAND terreno edificabile mt.1.000, aree completamente pagate, vendo solo a privati. 011-3855209 0121-612833

SALBERTRAND terreno edificabile mq.1.000, zona campo sportivo, vendesi 329-3125824

SALICE D'ULZIO zona Gian Villa, bifocale mq.35, posto auto, cantina esposta sud, vendo vende 339-5686754

SALICE 2 stanze soggiorno con cameretta, cantina, garage, privato vende 011-722998

SALUZZO a [illegible] minuti, villetta nuova, indipendente possibilità bifamiliare, panoramissima L.155milioni solo a privati. Tel serali 338-1739594

SAN BENIGNO centro paese rustico libero 3 lati da ristrutturare con giardino privato. Gabetti Ciriè 011 921 3131.

SA[illegible] cucina, ampio living, 2 camere, doppi servizi, bella mansarda, in quadrifamiliare, bellissima posizione vendo. 011-9537310

SAN GIORGIO vendesi casa padronale, sei/tti a volta, 2 saloni, 4 camere, cucina, doppi servizi, camino, mq 300 abitabili, 1.500 mq frutteto, ulteriore volendo per ristrutturare. 011-43[illegible]

SAN MAURIZIO C.SE recente e prestigiose ville di grandi dimensioni, unifamiliare, con bellissimo parco e tranquillità, vendesi a prezzo d'asta 011-9278283 011-9278428

SAN MAURIZIO villa di soggiorno cucina 2 camere doppi servizi cantina autorimessa e [illegible]. Giardino. [illegible] Club 011.920.7553.

SAN [illegible] CIMENA 2° piano, alloggio, 4 camere, servizi, mansarda, box doppio, termoautonomo, orto privato, vendesi a L.315milioni. 011-9811334

SANGANO villetta recente, indipendente, 3 lati, salone, cucina ab[illegible], 2 camere, tripli servizi, box doppio, cantina, taverna, giardino. Solo privati. Tel. ufficio 011-5061375

SANSICARIO Alta Valle Susa, alloggio su 2 livelli, 2 camere, soggiorno, angolo cottura, cantina, ripostiglione sopl, ristrutturato, arredato, più box privato rivendibile/arredato autonomo. Tel pasti 339-3548636 011-6503018

SANSICARIO soggiorno cucinino camera servizio ripostiglio balcone posto auto. Bimar 011.43.691 - Cell 0122.831.778

SANT'ANTONINO DI SUSA in palazzina in panorama alloggio di ingresso, 2 camere, bagno, cucina abitabile, bagno, ampio garage, cantina, termoautonomo. vendo. 011-[illegible]

Studio Immobiliare "SESTRIERES" S.n.C.

SESTRIERE P.le Fraiteve, 2/d - 0122.755157 - 0122.755480

VI PROPONE APPARTAMENTI IN CONDOMINIO E IN BAITA DI TUTTE LE DIMENSIONI IN VENDITA E IN AFFITTO. CONTATTATECI IN SIAMO A VOSTRA DISPOSIZIONE.

SAUZE D'OULX Richiardente, bifocale con box auto, panoramicissimo, taverna [illegible], vicino piste Garaventa, vendesi. 0[illegible] 347-9648009

SAUZE D'OULX [illegible] centro storico, 3 livelli, piccolo soppalco, p.auto fronte casa, in via di rilievo, divisibile 2 appartamenti separati, vendesi. 0122-858369 335-5875474 - 338-8575055

SAUZE D'OULX in pieno centro, piano terra, con giardino privato di mq.60, 2 camere da letto, 2 bagni, soggiorno e cucinone, mq.85, vendesi L.300milioni. 011-6193780

SAUZE D'OULX ingresso [illegible] soggiorno cottura su angolo cottura su soppalco matrimoniale box. Bimar 011.43.691 - 0122.831.778.

SAUZE D'OULX vendesi in zona tranquilla e ricca di verde, bifocale arredato internamente, camerette nel soggiorno, balconi, [illegible] e box auto. Cucina in vista panoramica e l'esposizione ottimale! Gabetti Op. Imm. Bardonecchia 0122.901.965.

SAUZE d'Oulx/Cesana/Sansicario Grangesises vendesi in zona maggiormente ricca di verde, bifocale [illegible], con balcone e box auto. Piazza Internazionale Gabetti Op. Imm. Bardonecchia 0122.901.965.

SCALENGHE in quadrif., soleggiato, cucina, 2 camere, disimpegno, bagno, ripostiglio, mansarda, cantina, garage, posto auto, orto, cortile, terrazzi, vendo 011-9868383

SCIOLZE villa unifamiliare, libera su 3 lati, interni particolari e finiture di pregio, posizione tranquilla e soleggiata, giardino, orto vendo 011-9814071 333-6870014

[illegible] JESUS in [illegible] residenziale, ingresso su [illegible]sola, soggiorno, cucina, bagno, mq.42, arredato, vendesi. 338-1650042

SESTRIERE bifocale signorile, arredato nuovo, posto auto, posizione [illegible], privato vende. No agenzie. Tel. pasti 333-4570480

SESTRIERE borgata, bungalow in legno con bagno e cucina, visionabile in loco mese di agosto vendesi. [illegible]-7415303

SESTRIERE borgata, semindipendente, 5 p.letto, soggiorno, angolo cottura, camerette, bagno, posto auto, cantina, ottima posizione, vendo 011-9953525

SESTRIERE vendesi in zona comoda al centro, bifocale con doppi e balcone. Telemarketdemetrio. Vista panoramica e soleggiata! Gabetti Op. Imm. Bardonecchia 0122.901.965

SETTIMO villa a schiera, libera 3 lati, molto bella, vendesi 011-8953117

SPARONE villa anno 69, posizione tranquilla, centrale, terreno di mq. 1.600, vendesi 0124-6[illegible]

STRAMBINO CANAVESE centro casa semindipendente, parzialmente ristrutturata, 6 vani, doppi servizi, posto auto, bagno e riscaldamento nuovi, magazzino e terreno, privato vende. 338-6922516

STRAMBINO vicinanze, [illegible] composta di 5 vani, più terreno di mq.600 ca., 5 posti auto, libera su 3 lati, nuova, vendesi L.310milioni. No agenzie. 011-9832417

TORRE CANAVESE centro storico, casa su 3 livelli, recentemente ristrutturata, taverna, garage, deposito, vendesi solo a privati. 0124-514712 329-8078535

TOSCANO SPA

Bretzolo villetta 2 livelli 3 camere [illegible] vizi posto auto £ 405.000.000 (385/01). Tel. 011.561.3050 - www.gruppotoscano.it

[illegible] NO SPA

Carmagnola ingresso living su salone cucina tribervizi 3 camere box auto £ 925.000.000 (385/01). Tel. 011.561.3050 - www.gruppotoscano.it

[illegible]

Carmagnola ingresso 2 camere cucina biservizi box auto £ 455.000.000 (386/01). [illegible]. 011.561.3050 - www.gruppotoscano.it

TRA PINEROLO E SALUZZO ampia casaforte indipendente, possibilità bifamiliare, giardino, cortile [illegible], da personalizzare. L.145milioni 011-9081603

TRA SALUZZO E PINEROLO grande villone nuovo, indipendente, panoramicissima, bifamiliare, panoramica, vendesi a L.355milioni. Solo privati. 011-8820538

TRANA

centro casa bifamiliare ampia metratura senza terreno £ 250.000.000 totalmente mutuabile. Nevone Case 011.893.8587.

TRANA villa 3 camere, doppi servizi 1° piano, cucina living, lavanderia, giardino al piano terra. Lavanderia, garage 3 auto, vendo a prezzo [illegible] a Torino 011-4732175 335-44[illegible]

VAL CHISONE (Pomaretto) sole, cucina, camere, bagno, cantina, panoramico, ideale 2[illegible]case, vendesi a L.52milioni. 011-8497662

VAL PELLICE rustico da ristrutturare con terreno vendo. Tel. serali 0121-933049

VAL SUSA km.[illegible] Torino, collegato di 25 vani, con campo giochi e parco antistante, adatto a comunità, vendesi. [illegible].TO/3362668[illegible] P.IVA 10094 Cisterna (TO)

[illegible] Balcone centro, comodo servizi, in bifamiliare, splendida posizione, alloggio nuovo, ristrutturato al 1°p., di mq.154 richiesta L.370milioni trattabili 011-9569531

VALDELLATORRE terreno agricolo da mq 2.000 a mq 13.000, fronte strada, vendo. 011-9676[illegible]

VALDELLATORRE villa indipendente con parco, zona panoramica, vendesi a L.600milioni trattabili 011-9569730

VALDELLATORRE villa bifamiliare, con mansarda abitabile, 2 alloggi indipendenti, ottimo stato, vendesi solo a privati. 329-2122634

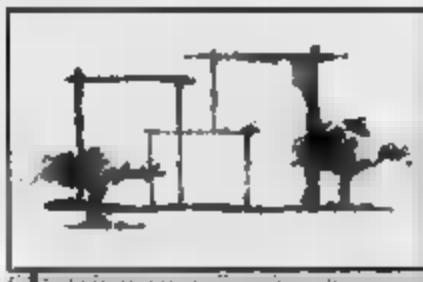

IMMOBILIARE INCASE S.R.L.

SERVIZI IMMOBILIARI

LA LOGGIA In un complesso in fase di realizzazione proponiamo ultime porzioni di villa. Ampi spazi verdi, finiture in paramano antichizzato, in caldo tetto in legno, materiali di alta qualità sono solo alcuni pregi di questa proposta che, ad oggi, permette di personalizzare gli interni sulle esigenze del cliente.
Consegna primavera 2002.

BARDONECCHIA - Via San Giorgio. La residenza d'Amont, perfettamente inserita nel paesaggio naturale, gode di una splendida vista sulle montagne circostanti. Le diverse soluzioni abitative personalizzabili, prestigiosamente rifinite, sono state progettate per offrire tutto il comfort di una casa moderna senza rinunciare al fascino del tradizionale chalet di montagna.
Consegna autunno 2002.

Altre proposte di prestigio

Bardonecchia. Appartamento su 3 livelli: soggiorno angolo cottura, 2 camere, bagno e zona notte mansardata. Parzialmente arredato, box auto e cantina.

Bardonecchia. Via Medail, centralissimo monolocale recentemente ristrutturato [illegible] terrazzo, buona esposizione.

Beaulard. In zona centrale bilocale sui mq.60, in prestigioso condominio. Composto da ingresso, soggiorno, cucinino, camera e 2 balconi. Prezzo interessante.

Royer. In tipica casa montana, caratteristico bilocale di circa mq.60 composto [illegible] soggiorno con angolo cottura, camera e bagno.

Bardonecchia. Bilocale centrale in prossimità della stazione. Secondo piano con ascensore: soggiorno con angolo cottura, [illegible] bagno, 2 balconi.

Bardonecchia. In [illegible] tranquilla comoda al centro, ampio trilocale con 2 camere, doppi servizi, box auto, cantina, [illegible] mansarda di 2 camere. Ottimo per investimento.

Torino. In posizione privilegiata, nei pressi della Basilica di Superga, villa primo '900 da ristrutturare con ampio parco.

Ricerchiamo in Bardonecchia e dintorni Mono-Bi-Trilocali Di vendita o affitto per nostra selezionata clientela.

Disponiamo inoltre di un'ampia selezione di appartamenti mono/bi/trilocali in affitto annuale e stagionale.

Cogliamo l'occasione per augurare a tutti Voi una piacevole estate.

INCASE s.r.l.
BARDONECCHIA Via Medail, 80
Tel. 0122.90.17.29 - 90.26.29

enjoy your home.

VALLE DI LANZO appartamento arredato signorile, 5 vani, servizi, 2 mansarde, giardino condominiale, privato vende, esamina offerte e permuta con villetta o box. 335-483563

VALLI DI LANZO Pialpetta ampio monolocale arredato e nuovo, con camino, privato vende 011-9235375 349-3942980

VALLI DI LANZO Chialamberto, alloggio arredato, bella posizione, recentemente autonomo, vendesi! Vero affare. Tel. pasti 348-5661437

VARISELLA Val C. Lanzo, mq 2.000 di terreno agricolo in parte edificabile, annessa casaforte in muratura a forno a legna, orto recintato, vendesi 011-332273

VARISELLA casa libera su 3 lati, su 2 piani, 6 vani, vendesi chiusa di mq.83, cantina, giardino, orto di mq.40-45, posizione soleggiata vendesi a solo privati. 338-4967034

VARISELLA terreno in zona artigianale di mq 1.000, adiacente strada principale vendesi solo privati 338-9867034 #1

VEROLENGO cascinale indipendente, buone condizioni, 1850a, terreno vende 011 9186160

VEROLENGO villa indipendente 4 lati ottima volendo bifamiliare cortile e giardino privato vende £ 555.000.000 328-6733126

VILLARBASSE villetta indipendente 1981 3 camere, cucina, salone, doppi servizi, lav. 4 lato, mq 1800 di terreno, vendo L. 720milioni 011-9478150

VILLAROSA rustico ristrutturato indipendente libero, terrazza, giardino, 16 ottobre uscita temporanea vendesi Tel pasti 011 8351559

VILLAREGGIA km 40 da Torino, ottima villetta, casa indipendente vendo 011

VILLARETO CHISONE in villa con parco, al leggio 2 camere, salone, cucina, bagno, in grezzo, lavanderia, vendo a privati 339 3818254

VILLARETTO CHISONE vendesi ampia villa di due camere servizi Studio Casa vicino al posto Tel 011 360 673 - 0121 842 867

VILLARFOCCHIARDO villetta di 2 alloggi vendesi, mq 850 circa, vendesi a L. 380milioni. 335-7195537

VILLARFOCCHIARDO terreno agricolo pianeggiante mq 2.400, vendesi. 011-9648753

VILLARPEROSA alloggio 2 camere cucina e lavanderia più garage privato vendesi 348-2643222

VILLARPEROSA villa indipendente 3 camere, cucina, salone, 3 servizi, 2 box mq 1.500 di terreno, vendesi 340 5374298

VILLASTELLONE alloggio libero, finito su cinque, 2 camere e servizi, con box e posto auto vendo 011-7790686 0182-86808

VINOVO in quadrifamiliare, alloggio mq 110 con camino e box, completo giardino privato, in ottimo stato, privato vende 347 9736147

VINOVO villaggio, libero, camino cucina 2 lati, doppi servizi, giardino privato orto box doppio, privato vende. 347-9491630

VIU' casetta tipica di montagna con giardino piacevolmente ristrutturata, già abitabile, vendo a prezzo molto interessante 335-241842

VOLPIANO proprio vende direttamente in palazzina quadrifamiliare alloggi in costruzione Telefonare al 347.987.4675 No agenzie

VOLPIANO appartamento di ampio salone 3 camere, cucina abitabile doppi servizi posto auto ampio giardino vendesi L 205 000 000 Libero 2003 335 7498135

VOLPIANO
pezzione di indipendente del 1994 di giorno 3 camere cucina triennio bellissima mansarda taverna box doppio giardino. Gabetti 011.800 5281

VOLPIANO villa libera su 3 lati, mq 300 con giardino vendesi a L.820milioni 338-5375868

VOLPIANO
villa di nuova costruzione in posizione adiacente al paese 4 camere cucina triennio taverna box giardino Gabetti 011.800 5281 No agenzie

1 11 Piemonte

ALBUGNANO (AT) alloggio a km.30 da Torino, centro paese, panoramico, 4 camere, più stagno mq 150 ca., terrazzo, parzialmente ristrutturati, garage, vendesi 347-0489139

ALBUGNANO (AT) km 6 Castelnuovo Don Bosco casa di mq 300 4 camere, bagno cortile cintata, box mq 600 circa di terreno edificabile vendesi 347-0489139 011-796641

ARAMENGO (AT) casetta di cinque vani, cucina, salone, 4 camere, stalla, fienile 2 corti 3 portici, magazzino, cantina orto e terreno [illegible] privato vende 011-3687674

ARTESINA (CN) proprio pelle bifocale arredato ottimo stato, 5 [illegible] vendo a L.60.000 [illegible] 347-4233723 011 748 38

ASTI casa con mq 5.000 di terreno, 3 camere cucina 2 bagni cantina vendesi 0141 967331

BAGNOLO (CN) casa collinare indipendente arredata panoramica, 3 locali più servizi box doppio ampio giardino pianeggiante, totalmente ristrutturata vendesi 011 9002486 335 7048607

BALDISSERO d'Alba casa indipendente su 3 lati, completamente ristrutturata, bagno posto auto vende L.110milioni trattabili 011 9420824

[illegible] (CN) [illegible] via pergamena, casa abitabile 4 mani, più servizi, perfetta, terreno eccezionale, vendo a solo privati a L. 105milioni 0175-346931

[illegible] (CN) in collina [illegible] composta da 3 camere e cucina servizi e mq 1 500 di terreno vende 011 6183835 338 3686901

BARGE (CN) posto, in collina, villetta libera 4 lati, vendo o scambio con casa al mare. Trattative solo con privati. 011-3489974

BARGE (CN) proprietà ristrutturata, cucina, sala, 3 camere, servizi, 2 bagni, cantina, terreno mq 3.000, vende a L.135milioni. 011-9420578

BARGE (CN) vicinanze, rustico ristrutturato, mai abitato, nel verde, cucina, soggiorno, 3 camere, vendo a privato L. 145milioni 011-9632360 348-3200707

BENEVAGIENNA (CN) cascina, mq 6.000 terreno, libera 4 lati, splendido, esposto, adatta qualsiasi attività' L.240milioni Tel. ufficio 011-9894202

BORGO SAN DALMAZZO (CN) casetta indipendente monolocale 3 posti letto vendesi a 1 chilometro dal mare anno 338 4400750

[illegible] Bernezzo (CN) cedesi, splendida villa con piscina, giardino, frutteto, incantevole paesaggio su 3 piani, possibili 2 alloggi; piazza molto ristretta vendo a privati. 011-9825479

BUTTIGLIERA D'ASTI casa indipendente con rustici casa con garage e cantina vendesi Trattative solo con privati 011-9436040 011 9471484

CARMAGNOLA (CN) cascina Langhe, casa civile con terreno, libera subito, 4 camere, riscaldamento, ristrutturata, vendesi Tel pasti serali 011-9671380 0173-780154

CASTELNUOVO DON BOSCO (AT) casetta di campagna con ampio cortile e terreno circostante vendesi 340-3676121

CENTALLO Sagnassi (CN), appezzamento terreno agricolo, mq 6.000 fertile, possibilità edificazione per collocazioni varie vicinanze lago vendesi 011-[illegible]

CHIUSANO D'ASTI (AT) terreno edificabile, ottima collinare, vista panoramica, privato vende 0141-954967

[illegible] (VC) presso, casetta semindipendente, [illegible] terreno e prima piena giardino davanti e dietro circa mq 1000 di terreno vende a L.110milioni 011-9420080

CRESCENTINO (VC) [illegible] naturale, libera 4 lati, tre stalle, mq 600, in aperta campagna, metano, stalla, porcilaia, 2 alloggi, possibilità' mansarda vendesi 011-9003479

CRESCENTINO (VC) 20 minuti da Torino, casa bifamiliare immersa nel verde, libera 3 lati, taverna forno a legna, cantina, L 400milioni trattabili. 335-6425320

CRESCENTINO (VC), ottimo investimento terreno mq 6 [illegible] piantato pioppeto (5 anni) servito acqua, vendesi a L.20milioni trattabili Tel telefonare 335 6425320

DRONERO (CN) alloggio di ingresso soggiorno cucina, camera letto bagno cantina, box auto riscaldamento 60° autonomo vendesi 338 8810068

DRONERO (CN), rustico completamente ristrutturato, ottima vista panoramica, zona soleggiata vendo ad ottimo prezzo 380 2512842 011-3196243

ENVIE (CN) indipendente Saluzzo casa in pietra vendo con minimo accordo, mai permettere. Trattative private 347-8418740

FRABOSA (CN) mini alloggetto con possibilità di garage vendo solo a privati a L.55milioni 347 2242110

GALLIATE (NO) rustico piano terra vendesi 011-7410184

GARESSIO (CN) alloggio mq 65 centro paese, comodo negozi vendesi Tel pasti 011 1414766

GIAGLIONE (CN) [illegible] nuovi, indipendente, personalizzazione interni, libero, vendo a 250milioni compreso tasse e iva. 011-6610441 339-8168888

LANGA ASTIGIANA (AT) casa grande terreno in unico appezzamento, unique, ideale per azienda agrituristica e di produzione biologica completo servizi vendo 0141-901553

LANGHE (CN) km 6 da Dogliani, casa indipendente di mq.140, tutti i confronti, mq.2.700 di terreno, vendo a L.145milioni trattabili. 011-2115982

LANGHE Somano (CN) presso Dogliani casa su due piani, terreno con pertinenza, pozzo e luce vendo a L.15milioni. 0189-811714

[illegible] (CN) alloggio panoramico, soleggiato piccolo più' box vendesi. Tel.19 30 21 30 335 7730658

MONFERRATO (AT) vicinanze Acquirone palazzo nobiliare del 1700, in cortile posto tempo giardino interno, soffitti affrescati, buone condizioni, vendo 347-3017019

MONFERRATO (AT) in un contesto caratteristico di nuova recupero di vecchia casa indipendente 4 lati mq 2 000 terreno circostante finitelo, a L.230milioni 0141 900220

MONTOSO (CN) appartamento mansardato vendesi 011 9466637 339-7091441

MONTOSO (CN) bicicletta mansardata, cantina e posto macchina vendesi L.28milioni 011-9095582

MURISENGO MONFERRATO (AL) villa in panoramica, [illegible] ristrutturata con ampio giardino, posizione centrale e panoramica ampia parte indipendente e recintata, vendo 0141-993034

[illegible] (CN) bifocale, camera, studio, cucina, servizi più box privato vende Tel. dopo le [illegible] 011-8951843

PIEA (AT) terreno Castle U mq 7 800, vendesi 011 3064977

PINO D'ASTI bella casa centro paese, indipendente, 8 camere, cantina, taverna, giardino con panoramico, vendesi a L.195milioni Al [illegible] 347-4798720

PRALORMO (CN) [illegible] mq 800 alloggio di 2 camere cucina cantina su 2 piani, interni scelti e rifiniti, impianti a norma, prezzi con sconto vendesi 011 7410068

S.GIACOMO [illegible] **ROBURENT** (CN) splendido duplex arredato, cucina, soggiorno, 2 camere 2 bagni, servizi, giardino, posto auto vendo 347-2983417 LIT 0033-11499777

SALUZZESE immobile [illegible] ristrutturato di due alloggi, corte ampia interna con terreno annesso di circa mq 10 000 parzialmente coltivato vendo 347 9107727

SALUZZO (CN) alloggio 5 vani e lavanderia con terrazzo mq.104, posizione centrale e ben esposta, privato vende. 368-7705418

SALUZZO (CN) vicinanze, vera azienda anche affitta, magazzini, giardino, villa padronale h. L.1.500milioni e privato Tel vendo 349 2965340

TRINO VERCELLESE (VC) casetta da ristrutturare, con progetto approvato, 4 vani e 2 mansarde circa mq 20 di cortile, L.30milioni trattabili 011-2422981 338-3738756

VALLE MAIRA (CN) mt. 1.300 grande alpeggio [illegible] in posizione STA vende a L.1[illegible] permuta con immobile o garage in Torino. 011-9853131

VALSESIA Scopello (VC) alloggio centrale, 2 camere, soggiorno con camino, cucina, balconi, cantina, giardino, arredato, affare, vendo 338-5858643

VALVARAITA ROSSANA (CN) grande appezzamento di terreno con rustico vendo 0182-580009 329-2147359

VALVARAITA ROSSANA (CN) rustico di n. [illegible] via da sciare, luce, vendo 0182-580009 329-2147359

VENCELLI in palazzo, casa in centro di mq.250 indipendente con mq.800 di giardino, da ristrutturare vendo a L.145milioni 011 9644780

VILLAFRANCA (AT) prestigiosa villa, 2 alloggi di mq 130 cad., giardino mt 2 000, privato vende a L.530milioni. Trattative private 011-720702

VILLAFRANCA (AT) porzione di casetta composta da soggiorno, cucina, legnaia, 2 camere, cantina e cortile comuni vende 338-1479546

VILLAFRANCA villetta su 3 piani 270mt, terreno richiesta L.700milioni 347-2252110

VIVERONE (VC) presso posizione di [illegible] su tre livelli, semiristrutturata con piccolo corpo camino, vendesi solo a privati a L.84milioni trattabili 011-9738624 339-2818417

1 12 Valle d'Aosta

BRUZOLO casetta indipendente su 2 lati, piccolo orto e pozzo di acqua, privato vendesi 335-7813718

CERVINIA comodo piede, alloggio, di mq 40 vendo L.200.000. 347-8178045

CERVINIA al Cretaz, 6 p.letto, ottimo stato, vendo 0161-232883

CHARVENSOD casina Aosta, nel verde, vendo mansarda, ristrutturata, soggiorno, angolo cottura, camera letto arredato, 2 bagni, camera doppia, vendo 347-1116847

1 13 Liguria

ALASSIO (SV) bilocale splendido vendo causa trasferimento 0182-470814

ALBENGA (SV) bilocale sul mare vendesi, ottimo affare 0182-558121

ALBENGA completamente ristrutturato alloggio, mq 90, recentemente autonomo, [illegible] Tel serali 011-8221012

BORDIGHERA (IM) entroterra, km 10 dal mare, casa con terreno cintato e box Tel. dopo le 21 0184-260234

CERVO (IM) in prestigioso residence monolocale con balcone, sul mare con piscina, privato vende 011-9311983 348-7581258

CERVO borgo medioevale casa del 1600 da ristrutturare composta su 3 livelli vista mare Gabetti 0183 407 507

CERVO località il Peggio ampio appartamento in villa signorile [illegible] 700 mq di giardino Gabetti 0183-407 507

DIANO MARINA (IM) alloggio zona centrale Viale Matteotti, 1° piano con ascensore, vendo a L 250milioni No agenzia 011 8067393

DIANO MARINA (IM) m 150 dal mare camera, soggiorno, cucinotta a legna 2 bagni cantina, autonoma vendo a L.285milioni 340-4691708

DIANO MARINA (IM) grande bilocale ristrutturato vendesi Tel pasti 0183-494418 338 2194894

DIANO MARINA 1 km dal mare, villa unifamiliare, dependance, finiture di pregio giardino Gabetti 0183.407.507.

DIANO MARINA 1,5 km dalla spiaggia, con fabbricato vista mare, terreno edificabile con progetto approvato. Gabetti 0183 407.507

DIANO MARINA 100 mt dalla spiaggia bilocale totalmente ristrutturato semiarredato Gabetti 0183 407 507

DIANO MARINA 200 mt dalla spiaggia luminoso ottimo bilocale ristrutturato Gabetti 0183 407.507

DIANO MARINA Capo Berta, villetta schiera [illegible] giardino Vista su golfo Gabetti 0183 407 507

DIANO MARINA colonica con lotto vista mare, villa in costruzione ampia metratura. Gabetti 0183.407.507.

DIANO MARINA comoda a servizi ampio appartamento soggiorno cucina 2 camere bagno ristrutturato. Gabetti 0183 407 507

DIANO MARINA in complesso con piscina ottimo appartamento vista mare semiarredato, posto auto. Gabetti 0183 407 507

FINALE LIGURE (SV) S.Bernardino colonica, alloggio con vista mare, soggiorno, angolo cottura, bagno camera, 2 terrazzi, posto auto camera. L.220milioni 347-3017019

GENOVA alloggio di stampo vista mare vicino ospedale S.Martino, vendesi 339-1297086

IMPERIA (località Poggi) splendida villa indipendente: angoli adatti ben definiti, ottimo furture, [illegible] mq di giardino [illegible] 0183.407.507

IMPERIA 20 minuti casetta su 2 piani ristrutturata 2 camere cucina soggiorno doppi servizi giardino, ottima finiture, L.190milioni 0183 55012

LAIGUEGLIA (SV) graziosa soggiorno, 2 letti, cucina doppi servizi, giardino privato, ampia vista mare vendesi a L.400milioni [illegible] 1-5828481

LERICI Mar Ligure pochi minuti spiaggia vendo porzione di casa di ampia metratura da ristrutturare £ 76.000.000. 0187-991293

LERICI collina, [illegible] bipiano, cucina, soggiorno tre camere bagno, terrazza, giardino, L.75 000 000 Tel 0187 967157

LEVANTO (SP) collina tipica casa ligure, col tetto, salone, cucina, bagno, giardino L.45 000.000. 0187-967157

LEVANTO vicinanze casa indipendente in grandi terreno pianeggiante L 56 000 000 Tel 0187 967157

NOLI (SV) prestigiosa villa mare rustico, privato vende a L.150milioni 011-9423814

ORPEDALETTI (IM), in residence con piscina terrazzo, parte alloggio di ingresso cottura cucina bagno camera terrazzo vista mare camera box vendesi 0184 668 163 011 8670108

PIEVRA [illegible] (SV) alloggio di mq 60 mq 30 di terrazzo, posto auto mt 55 dal mare, vista mare privato vende a L.380milioni 011-355832

PIETRA LIGURE (SV) bilocale vista mare con terrazzo e cantina, vendesi Telefonare mattina 335-7080071

PONTE VADO (SV) soggiorno, pranzo, camera cameretta bagno mq 40, 5 posto letto, piano terra, mt 50 mare, no spese condominiali, vendo. 0125-789038

PREFABBRICATO Rubner, mq.100 ca., zona Monesi (IM), vendesi. 0183-286201 338-1321511

S.STEFANO AL MARE (IM) Arengi, km 7 da Sanremo, bilocale con ampia terrazza, posto auto, mt.100 dal mare, ottime condizioni, vende. Privati 011-9848201 340-3540826

SAN BARTOLOMEO 20 mt dal mare e comodo ai negozi, ottimo bilocale in condominio con ascensore Gabetti 0183 407.507.

SAN BARTOLOMEO a pochi passi dal mare e comodo ai negozi monolocale semiarredato. Gabetti 0183.407.507.

SANREMO (IM) Via Padre Semeria, attico arredato, soggiorno, 2 camere, bagno, vista mare, posto macchina, ampio giardino, vendesi Tel. pasti 339-4639584

SANREMO (IM) casa su 2 piani, mq 200, zona Corso Inglesi, ingresso salone cucinino, 4 camere, bagni, ripostigli, giardino, p.auto, L. [illegible]ni. 333-3410396

SANREMO (IM) in complesso signorile, [illegible] ampio giardino condominiale, piscina e campo tennis, graziosa mini alloggio arredato, terrazzo e cantina vendo. 389-2728799

SANREMO (IM) luminoso bilocale per cucinino indipendente, bagno/doccia, terrazzo con giardino, box interno, arredato, vista mare, vendo a privati L.230milioni [illegible] 4900369 [illegible]

SANREMO (IM) monolocale, luminoso, panoramico vendo 011-613718

SANREMO Marina di Capomero (IM) mini loggia tutti i confort, 4 p.letto, terrazzo affacciato sul mare, spiaggia privata, piscine, posto auto vendo o affitto 011-6162958 348-4428838

SANREMO centro storico, alloggio di camera, cameretta, cucina, servizi, privato vende L.85milioni in contanti. 011 [illegible] 333-4381429

SAVONA appartamento con mq 2 100 di terreno, garage, privato vende. 335-7815112

SAVONA entroterra, Pallare casa su 2 piani più terreno mt.370, privato vende a privato a L.145milioni. 333-8538739

1 14 Resto Italia

ABRUZZI Silvi Marina (TE) vendesi a 200 mt. dal mare, alloggio arredato. 338-6049650

ABRUZZO Tortoreto Lido (TE) appartamento nella natura, 3 camere, salone, cucinotta doppi servizi, ampia cantina, vendesi a modico prezzo 011-8574897 338-8020018

CALABRIA Belvedere (RC) [illegible] mq.110, con orto e garage vicino mare casa ristrutturata, vendesi L.55milioni 011 7582218

CALABRIA Marina Gioiosa Ionica (RC) splendido mare, alloggio, costruzione recente, ottime rifiniture, 3 camere, biservizi, garage e ascensore, vendesi. 011-8990553 339-8682866

CALABRIA Scalea (CS) mini alloggio vendo Tel pasti 011-9067087

CALABRIA Scalea (CS) alloggio posizione splendida 2 camere soggiorno cottura, bagno terrazzo mq 51, L.48milioni o permuto con auto 339-5754851

CALABRIA km 17 da Tropea, mq.15 000 di terreno con casa di mq 200 e grande magazzino adiacente da vedere 011-9801595

EMILIA ROMAGNA Lido degli Estensi, residence con piscina mq 120, ideale per 2 famiglie vendo a L.200milioni o esamino permute 011-9012734

ISCHIA (NA) multiproprietà bilocale 6 posti letto condizionatore, piscina termale, affittato RCI periodo 20 marzo - 3 aprile, vendo. 011 9011821

LAZIO Roma, multiproprietà' settimane nel [illegible], buon investimento, prezzo da concordare. 338-9147931

LOMBARDIA Varzi (PV) casa con terreno, 2 box doppi ottima posizione vendesi 347-1309414

PUGLIA Gallipoli Varano (FG) maggio al 15° [illegible] vicinanze [illegible] mare/montagna, camera, cameretta, cucina, bagno balcone vendo L.75milioni. 011-854130 348-7318817

PUGLIA Gallipoli (LE) appartamento piano terra, 6 p.letto, [illegible] e m.300 dal mare, vendo. 348-4410326 [illegible]

PUGLIA (per amici) villaggio turistico bilocale con bagno angolo cottura ampio balcone terrazzo di mq 35, posto auto vendesi L.45milioni 011-7622870

PUGLIA S.Pietro in Bevagna (TA) casa indipendente di 2 appartamenti, mq 200, mt.100 dal mare, vendesi Tel pasti 011-3828884 338-4189799

PUGLIA S.Vito dei Normanni (BR) villa unifamiliare, mq 180, isola su 1 piano, mq 7000 inutilizzato, tutto cintato, vendo. Accetto permute a lunghe dilazioni 02-47715463

SARDEGNA Costa Smeralda Porto Cervo, bilocale con posto auto terrazzo, privato vende 329 6934640

SARDEGNA Costa Paradise, bilocale 6 p.letto, con piscina condominiale, [illegible] più' 3 box mq 65 vendo. 0183-286201 338-1321511

SARDEGNA Olbia (SS) bellissima villa terreno, bas vende a L.1 600.000.000 [illegible] 9901953

SARDEGNA S.Teresa Gallura (SS) a km 4 accesso alloggio con 2 camere privato vende a L.190milioni trattabile. 338-2686491

SARDEGNA Torre Ovadda (NU) zona turistica, appartamento da 2-4-6 posti letto affitto . 0782-422127 338-7558745

SARDEGNA Villasimius (CA) attico panoramico, 2 camere, cucina, ampio terrazzo e posto vendo. 338-5739340

SARDEGNA [illegible] vicino mare, ottima posizione, cucina a salotto con camerata, 2 camere, servizi, giardino, box, pezzo naturale, L.180milioni 011-2247724

SARDEGNA km 40 da Cagliari, villa [illegible] mare, con terreno su 2 piani, vendesi a prezzo [illegible] 7346821

SICILIA S.Angelo di Brolo (ME) rustico mq.90, km.5 dal mare, panoramico, vende a L.70milioni. 340-4722183

SICILIA Sant'Angelo di Brolo (ME) rustico con grande oliveto, centrato di cipressi e cisterna, progetto approvato vende a L.70milioni 0183-82745

SICILIA Scoglitti (RG) villetta libera 4 lati 1 minuto dalla spiaggia, giardinetto e terrazza mq 300 circa totali vendesi 011-3178495

SICILIA km 12 da Taormina (Recanati-mare), mt 20 dal mare 3 camere, cucina, bagno, terrazzo vendesi. 011 9581585

SICILIA km 30 da Cefalu' (PA) casetta ristrutturata di 4 vani vendesi Tel [illegible] 011-8584500

VENDESI ALLOGGIO con giardino - 3 camere, cucina, doppi servizi, 3 verande e 2 agibuzzini, prezzo da concordare. Lido dei Sole Foce Garigliano (FG) 011-700316

VENETO Valsana in palazzo di prestigio, giusta ristrutturata mediopregiata, affittasi RCI, per scambi internazionali, vendo 011-3094254

1 15 Costa Azzurra

BEAUSOLEIL mt 100 mare a cosimo', arredato nuovo investimento [illegible] 347-7405326

CANNES La Bocca, alloggio del '93, 5° piano, mq 50, soggiorno, 2 camere, cantina, piscina, vendesi L.200milioni 347-8633882

CANNES ampio monolocale, completamente arredato, con terrazzo, privato vende zona Carlton. 011-725307

FRANCIA cedesi intocata, mq.80, 2 bagni, cucina attrezzata, climatizzazione, bellissima vista, vicino piscina e servizi vendo a 61500 Euro 011-6460217 348-3704695

NIZZA
Prestigioso studio con balcone vista mare 30 mq piano alto, ottimi!! Tel. 011.817.8008.

NIZZA alloggio splendido, ottima posizione centrale vista mare, vendo a prezzo di vera occasione. 347-2863417 0033-11499777

NIZZA appartamento situato a mt.30 dalle spiagge, condominio contemporaneo, mq [illegible] con balconi, cucina arredata vendesi L.67milioni a solo privati 0033-684749787

NIZZA appartamento in 2° del mare pena alta con balcone in 2°/3° di superficie palazzo signorile vendo/affitto vendo L.67milioni No agenzie 011 9632411

NIZZA appartamento 4 vani ripresa spiagge, immediati balconi molto molto vendesi L.160milioni a solo privati 011-9632281

NIZZA
attico studio con terrazza piscina giardino nuova costruzione di lusso vere affari!!! £ 120 milioni possibilità mutuo 75% Tel. 011.817.8008.

NIZZA monolocale signorile due passi dal mare, vendesi a prezzo affare. £ 36.000 348-8132219 011-8982844

ROQUEBRUNE monolocale arredato con terrazza garage vista mare in residence con giardino e piscina m.700 dal mare, vendo L.80milioni 011-4602543 0033-493289719

VILLENEUVE LOUBET mt 300 dal mare duplex arredato, ottimo stato, terrazzino, giardinetto, posto auto privato cantina/cave con piscina vendesi L 535 000 FF 011-3823153

Località [illegible]

ANTIBES bilocale mansardato su 2 livelli, mq.37, arredato a nuovo, 2+2 posti letto, ideale gestione manna, rd.200 dal mare, vendesi L.135milioni. 335-6305867

[illegible] Tenerife, nuova bifamiliare in villaggio residenziale, mq[illegible] vista mare, doppi box, arredata, parabolica, foto private vendesi a L.500milioni [illegible] 011-8012734

GRECIA Isola di Rodi, bilocale vendesi 071-2074345

[illegible] **CANARIE** Lanzarote, bilocale multiproprietà' in stabile residence, 4p., settimane 42a più' 2 settimane più' deposito, affitto RCI per scambi in tutto il mondo, vendo a L.12.500.000. 011-6181401

KENIA vicinanze Malindi, [illegible] multiproprietà in residence, 3 p.letto, 2 settimane bimestre fa/7a, affitto RCI per scambio in tutto il mondo, vendo a L.18.500.000. 011-6181401

KENIA vicinanze [illegible] splendida villa nuova a mt 100 dal mare con giardino privato in garages vendesi Tel 1114 011-9587777

TENERIFE 2 settimane, multiproprietà' possibilità di scambio in tutto il mondo bilocale 4 posti letto, affittato RCA vendo a L.10milioni 011/789295

TENERIFE Canarie, multiproprietà 4 posti letto vendesi a prezzo trattabile 011-3196736

2 APPARTAMENTI, VILLE, CASE [illegible]

2 11 Torino Centro e Collina

CENTRO in c.so San Mauro, alloggio piccolo ristrutturato, perché in casa signorile nuovo e completamente da ristrutturare cerco in acquisto a prezzo da concordare 333-4019881

CENTRO acquisto appartamento anche da ristrutturare mq 70 circa spesa massima L.150milioni 333-8113288

CENTRO non attico o palazzo, con terrazzo ristrutturazione privato acquista solo da privati. No intermediari o perditempo 329 4182270

CENTRO-OVEST alloggio mq 70/80 ultima piena recentissima anche da ristrutturare, acquisto 347 2328081

Grimaldi

www.grimaldi.net

presenta

le occasioni immobiliari della settimana

Grimaldi

punto affiliato

Team [illegible] **s.a.s.**
Torino - C.so Re Umberto 54
tel. **011 505917**

CROCETTA
ISOLA PEDONALE
ATTICO LIBERO
in lussuoso stabile anni 70
dotato di servizio di portineria
e tutti i comfort
l'attico ha una superficie di
mq.130 commerciali più un
terrazzo di 240 mq. di cui 60
mq. coperti [illegible] vista aperta
[illegible] 3 [illegible]
L. 1.500.000.000
trattative riservate

TORINO Centro adiacenza Palazzo Nuovo in isola pedonale appartamento vista Mole da [illegible] in casa d'epoca ristrutturata di circa 140 mq. composto da ingresso sala 3 camere cucina servizi termoautonomo posto auto condominiale **450.000.000**

TORINO Crocetta via Pastrengo UFFICIO [illegible] piano terra ristrutturato a nuovo locale open space [illegible] 80 mq. con bagno più soppalco uso deposito di 30 mq. e collegato da scala interna locale al piano interrato di 20 mq. **395.000.000**

TORINO Crocetta via San Secondo 4° piano senza [illegible] ristrutturato ingresso camera cameretta cucina abitabile bagno cantina doppi vetri infissi nuovi termoautonomo **135.000.000**

TORINO Crocetta corso Sommeiller in prestigioso palazzo d'epoca con portineria appartamento libero [illegible] 1° piano adatto anche uso ufficio di 160 mq. ingresso sala 4 camere cucina servizi ripostiglio cantina soffitta **530.000.000**

TORINO Crocetta via Cassini **ATTICO** ristrutturato [illegible] ingresso camera grande cucina [illegible]gno balcone cantina soffitta [illegible] razzo di 13 mq. **175.000.000**

TORINO c.so Peschiera adiacenze via Pozzo Strada panoramico e luminoso 9° piano in stabile recente ingresso living [illegible] sala [illegible] camere ripostiglio cucina doppi servizi balconi cantina **415.000.000**

TORINO c.so Trapani angolo c.so Peschiera appartamento ristrutturato pari al nuovo composto da ingresso living su ampio soggiorno camera cucina abitabile bagno balco[illegible] termoautonomo doppi vetri [illegible] allarme [illegible]

TORINO Igo Po Antonelli appartamento ristrutturato al piano rialzato molto arioso sul lungo Po composto da soggiorno 2 camere cucina abitabile bagno cantina volendo box **355.000.000**

[illegible] **Centro Europa** panoramicissimo luminoso 10° ad ultimo piano in stabile con ascensore ingresso con porta blindata soggiorno [illegible] camere cucina abitabile bagno antibagno 2 ampi balconi ripostiglio posto macchina e box auto **350.000.000**

TORINO Pozzo [illegible]da piedi a terra al piano interrato censito magazzino monolocale con ripostiglio e bagno **47.000.**[illegible]

TORINO Campidoglio via Macerata 3° piano con ascensore composta da camera tinello cucinino bagno ripostiglio balcone angolare cantina **130.000.000**

TORINO c.so Sebastopoli in signorile palazzo [illegible] portineria e giardino condominiale luminoso appartamento di 85 mq. al 4° piano composto da soggiorno disimpegno camera tinello cucinino bagno ripostiglio 2 balconi cantina **270.000.000**

TORINO Mirafiori nord corso Tazzoli Centro Residenziale Europa monolocale con bagno al 2° piano totale **140.000.000**

TORINO Mirafiori nord via don Grazioli 2° piano [illegible] circa [illegible] mq. ampio ingresso [illegible] camere cucina abitabile bagno 2 balconi cantina da sistemare **220.000.000**

TORINO Lingotto via Giordano Bruno luminosissimo appartamento al 7° ed ulti[illegible] piano con ascensore composto da 2 camere cucina abitabile veranda disimpegno bagno balcone sottotetto **210.000.000**

TORINO Vanchiglia via [illegible] appartamento affittato 3° piano [illegible] ascensore ingresso camera cucina bagno cantina ottimo investimento **85.000.000**

TORINO Lucento via Valdellatorre appartamento al 2° piano in ottimo [illegible] di 120 mq. composto [illegible] ingresso living 3 camere cucina doppi [illegible] 2 cantine 3 balconi [illegible] teleriscaldamento **270.000.000**

TORINO Regio [illegible] via Parma appartamento angolare 3 arie al 2° piano da ristrutturare in stabile ristrutturato nelle parti comuni 115 mq. doppi ingressi possibilità ricavare [illegible] appartamenti **193.000.000**

PIOBESI villette [illegible] schiera bifamiliare nuova 2 appartamenti [illegible] 110 mq. l'uno 1 per piano [illegible] 70 mq. di giardino in proprietà e box **450.000.000** [illegible] ultimare [illegible] **650.000.000** ultimata con possibilità [illegible] scelta dei materiali

LOCALI COMMERCIALI

TORINO via Nizza prospicente Fiera **locale commerciale** al piano seminterrato attualmente adibito a palestra 90 mq. spogliatoio servizi separati uomo donna impianti a norma **110.000.000**

TORINO Centro via S.Chiara locale commerciale libero già adibito a trattoria superficie totale commerciale circa 160 mq. adatto qualsiasi attività ottima p[illegible]a **275.000.000**

[illegible]

BARDONECCHIA centro via Medail in stabile recente e signorile appartamento [illegible] 2° piano [illegible] circa 85 mq. composto da ingresso tinello [illegible] cucinino [illegible] bagno ripostiglio [illegible] balconi cantina **330.000.000**

FINALE [illegible] in palazzina signorile appartamento al 3° piano da sistemare composto da ingresso living su soggiorno camera cucina bagno balconi cantina riscaldamento autonomo **260.000.000**

Grimaldi

punto affiliato

Oltrepocase
Torino - Corso Casale [illegible]
tel. **011 8191139**

TORINO p.zza Zara in bella [illegible] d'epoca 1° piano ristrutturato soggiorno cucina [illegible] camere 2 servizi balconi ultime finiture risc. autonomo **455.000.000** volendo box

TORINO pressi p.zza Zara in bella casa d'epoca ristrutturata appartamento mansardato di 250 mq. luminosissimo con ascensore interno 4 terrazzini [illegible] volendo box

[illegible] fronte Po panoramico piano alto di 110 mq. da ristrutturare 3 arie possibilità ricavare ampio salone cucina 2 camere servizio **490.000.000**

TORINO precollina pressi l.go Tabacchi appartamento con giardino in piccola palazzina di ampio ingresso salone cucina 2 camere bagno gi[illegible] terrazzo cantina box auto [illegible].000 più box doppio

TORINO [illegible] in piccola palazzina [illegible] giardino condominiale soggiorno cucina 2 camere servizio **345.000.000** più box auto a **25.000.000**

MADONNA DEL PILONE [illegible] appartamenti su 2 livelli con accesso indipendente terrazzo con pergolato ristrutturati risc. [illegible]onomo soggiorno disimpegno bagno al 1° piano camera e studio al piano mansardato con abbaini a partire da **240.000.000**

TORINO BORGO PO (Hermada) in casa d'epoca finemente ristrutturato su [illegible] piani di cui [illegible] mansardato salone con camino cucina studio [illegible] camere più soppalco 2 ser[illegible] mini/lavanderia ripostiglio cantina pavimenti pregiati **630.000.000**

TORINO Bgo Po/Lomellina 3° e ultimo piano con terrazzo [illegible] ingresso 3 camere tinello cucinino 2 servizi **530.000.000**

PINO T. in zona collinare recente villa indipendente 3 lati [illegible] soggiorno cucina [illegible] camere 3 servizi mansarda tavernetta lavanderia cantina autorimessa giardino pianturnato di 1.800 mq. **780.000.000**

PINO Valle Ceppi rustico costituito da sanissima tettoia [illegible] completare [illegible] progetto approvato per tot. 210 mq. abitativi terreno 2.500 mq **260.000.000**

SASSI in palazzina signorile nuova salone grande cucina [illegible] camere 2 servizi lavanderia box auto **680.000.000**

COLLINE CHIERESI villa ind. finemente ristrutturata su 1 livello salone con [illegible] cucina 2 camere cab. armadi 2 servizi terrazzo taverna cantina autorimessa locali sgombero terreno 6.200 mq. **590.000.000**

BALDISSERO T. villino stile rustico panoramico salone cucina ab. [illegible] camere bagno grande interrato possibilità mansarda giardino 500 mq. **485.000.000** volendo altra [illegible]lancata indipendente **630.000.000**

BALDISSERO Cordova villa del [illegible] mente ristrutturata soggiorno cucina ab. studio 4 camere 2 servizi ampio seminter[illegible] giardino **660.000.000**

PECETTO T. centrale villa unifamigliare ingresso salone doppio cucina [illegible] camere 2 servizi balconi verande ampio interrato giardino 500 mq. **695.000.000**

Grimaldi

punto affiliato

[illegible]
San Mauro T. (TO) - via Rivodora 1
tel. **011** [illegible]

SAN MAURO Pescatori porzione [illegible] casa libera 2 lati su 2 livelli ingresso soggiorno cucina ab. [illegible] bagno lavanderia cantina piccolo cortile **300.000.000**

SAN MAURO 3° piano [illegible] ingresso soggiorno living cucina ab. piccolo studio camera bagno terrazzo balcone cantina termo autonomo [illegible]

SAN MAURO via.ze casetta libera 2 lati anni 50 tinello angolo cottura camera bagno ampia stanza armadi box cantina vano sgombero impianto termoautonomo nuovo **160.000.000**

SAN MAURO in piccola palazzina recente 3° piano [illegible] ingresso su salotto cucina [illegible] disimpegno [illegible] camere sola da bagno 3 arie 3 balconi cantina termoautonomo box [illegible] auto anti[illegible] giardino cond. [illegible]

CASTIGLIONE villa collinare unifamiglia[illegible] metà anni 70 di 2 piani oltre seminterrato P.S. box e locali sgombero di 160 mq. P.T. abitabile di [illegible] mq. mansarda abitabile di 100 mq. possibilità bifamigliare giardino 2.500 mq **530.000.000**

CASTIGLIONE confine [illegible] S.Mauro collinari ville indipendenti nuove su 3 livelli ottima esposizione finiture pregio giardino [illegible].000 mq. a partire da **670.000.000**

SAN RAFFAELE villa uni/bifamigliare collinare anni 70 P.T. 150 mq. civile abitazione allo stato grezzo P.1° 100 mq. soggiorno cucina 2 camere bagno [illegible] balconi terrazzo terreno 7.300 mq. **525.000.000**

SAN RAFFAELE recente centrale [illegible] palazzina 2° e ultimo piano [illegible] mansarda agibile comunicante dotata di camino appartamento di ingresso cucina soggiorno [illegible] disimpegno [illegible] camere bagno 2 balconi termoautonomo box doppio **315.000.000**

SCIOLZE 10 km. da Torino porzione su 3 piani P.T. garage cantina P.1° soggiorno cucina bagno P.2° [illegible] cameretta stanza armadi bagno **170.000.000**

[illegible] porzione di cascinale libero [illegible] lati da ristrutturare 2 piani fuori terra simpia metratura 8.000 mq. terreno accesso indipendente **135.000.000**

LAURIANO 25 km. [illegible] Torino comodo a tangenziale rustico in centro paese buone condizioni abitabile subito [illegible] [illegible] livelli [illegible] mq. possibilità bifamigliare coppi tegola autorimessa **325.000.000**

RIVALBA 12 km. Torino terreno edificabile in ottima posizione in contesto urbanizzato di 4.488 [illegible]q. coefficiente 0,5 metri cubi [illegible] metroquadro possibilità realizzo 3 unità bifamigliari **425.000.000**

[illegible]

SAN MAURO casetta indipendente 3 lati su 2 livelli soggiorno living cucina 2 bagni [illegible] [illegible] terrazzino cantina [illegible] ammobiliata **1.250.000** mensili

[illegible] **MAURO** centrale luminoso ammobiliato ingresso 2 camere bagno tinello cucinino balconi cantina posto auto **1.100.000**

Se desidera conoscere l'esatto ed aggiornato valore di mercato del Suo immobile o anche solo per una consulenza immobiliare, ci telefoni saremo a Sua disposizione per farLe la stima richiesta o per darLe la consulenza che desidera...
naturalmente
gratis e senza alcun impegno
da parte Sua
ma con tutta la competenza, serietà e professionalità, che contraddistingue la Grimaldi in oltre 30 anni di lavoro svolto in tutta l'Italia
telefoni allo
011 505917

Grimaldi

CERCA URGENTEMENTE IN ACQUISTO
(per conto di suoi clienti)
Appartamenti - Ville - Stabili in blocco
in Torino - Chieri - S.Mauro e circondario
Garantiamo: pagamento in contanti alla massima valutazione di mercato definizione rapidissima - massima serietà - assoluta riservatezza

Per maggiori informazioni si rivolga all'ufficio a Lei più comodo:
TORINO - corso Re Umberto 54 - **tel. 011 505917**
TORINO - corso Casale 12 - **tel. 011 8191139**
SAN MAURO - via Rivodora 1 - **tel. 0118986967**
CHIERI - via Garibaldi 3 - **tel. 011 9470039**

CERCO ALLOGGIO
da acquistare in Torino di camere cucina e bagno o monocacle e mansarda. Pagamento contanti. Vallone 011.817.8218.

CROCETTA/SANTA RITA alloggio [redacted] mare e cucina, acquisto 011-350713

MONCALIERI CORSO presso C.so Cadore, monolocale a piccolo blocco, cantina in acquisto sperta mar. L.40milioni 338 1272100

PRECOLLINA O CROCETTA appartamento mq 60/70 ottimo stato no piano rialzato privato cerca in acquisto 011 537157

PRECOLLINA Borgo Po, bilocale luminoso piano alto, zona tranquilla, coppia lavoratrice con riferenze cerca in acquisto. Tel serali o ore 347-1108499

PRECOLLINA Ponte Isabella [redacted] Gran Madre, mq 150, salone, 2 camere, cucina, doppi servizi, ascensore, acquisto, pagamento contanti permuta con alloggio in Crocetta 338-2952322

RICERCHIAMO urgentemente per nostra clientela appartamenti 1 - 2 camere vuoto cucinino. Massima valutazione. Bimar 011 43 581

STATUTO PIAZZA Corso Francia alloggio centrale da ristrutturare, mq 40-70 privato cerca in acquisto da privato 335-6749347

TORINO alloggio o 2 camere e servizi cerco in acquisto Tel pomeriggio 011-3164987

2/2 Torino Nord

BORGO VITTORIA Madonna di Campagna appartamento di mq 70/75 ristrutturato in ottimo stato, ultimo piano con ascensore Tel ore ufficio [redacted] 333-4103516

NORD famiglia medio piccola senza animali domestici, solvibile e capace tratta ne arredato acquisto 338-8231003

NORD casetta autonoma abitabile parzialmente libera indipendente, camera vuota privata acquista solo da privati 349-3429998

SAN DONATO [redacted]. Campidoglio, 2/3 camere, cucina, bagno, alloggio economico, in quarto solo da privati 334 1268998

VANCHIGLIA Rossini appartamento di camere, cucina, bagno, cantina in acquisto a prezzo modico 011 2294966

2/3 Torino Est

BARCANDERTOLLA piccolo alloggio [redacted] in acquisto 011-2731775

CARRERA DI MILANO appartamento con terrazzo a [redacted] 130 acquisto spesa massima L. 2 [redacted] max per ristrutturarlo 347-4868335 011-4346635

FALCHERA VECCHIA alloggio mq 50/60, no piano rialzato, cerco in acquisto. 011-2629977

VANCHIGLIETTA a zona sul alloggio 2 camere, tinello, cucinino, bagno, cantina box cercasi in acquisto da privato Tel pasti 349-5603912

2/4 Torino Sud

[redacted] NORD Gerbido, [redacted] Rea, alloggio piano rialzato mq 120 eventuale box acquisto 011-3068160 347-8410833

MOLINETTE Cropetta, bilocale vuoto o arredato cerco subito da privati 380-7096366

NIZZA MILLEFONTI a zone limitrofe, casetta indipendente o alloggio di [redacted] camere, libera, ristrutturato preferibilmente ultimo piano, privato cerca in acquisto 011-3113016

TORINO SUD casetta autonoma abitabile, parzialmente indipendente camera tinello privato acquista solo da privati 340 3020998

TRAIANO CORSO e Corso Unione [redacted] adiacenti, alloggio di mq 80, buono stato, cerco in acquisto da privati 011-3174484

2/5 Torino Ovest

www.
EDILCASE
.it

OVEST casetta autonoma parzialmente indipendente abitabile camere e tinello, privata acquista per proprio conto solo privatamente 338-4049027

S.DONATO C.so Turin, Campidoglio alloggio 2 camere, cucina cerco in acquisto 349-4649927

SANTA RITA Pozzo Strada, Stephen porta, casetta indipendente con box privato acquisti con pagamento in contanti 011-3114100

SANTA [redacted] e zone limitrofe, acquisto alloggio 1/2 camere e cucina 011-950713

TORINO [redacted] terreno edificabile per capannone uso artigianale, mq 1.000 piu mq 500 di uffici civili, cerchi ed acquisto 011-7738870 339-3539264

2/6 Prima Cintura Nord

VENARIA alloggio mansarda mq 100 di 2 camere, cucina abitabile, ingresso, servizio camera e box cerco in acquisto 011-4524112 335-5423909

2/8 Prima Cintura Sud

[redacted] centro storico, alloggio di ristrutturato, di mq 80 circa, acquisto 349-2542265

PRIMA CINTURA SUD/OVEST a provincia casetta autonoma, ingresso unico, possibilmente indipendente, camera e tinello, privato acquista per proprio conto 338-4049027

2/9 Prima Cintura Ovest

COLLEGNO Gruglasco alloggio 1-2 camere, cucina, bagno, anche occupato, cerco in acquisto a modico prezzo 011-7807078

COLLEGNO vecchio alloggio in casa d'epoca, mq 50 circa, cercasi Tel serali 011-4156843

2/10 Seconda Cintura e Provincia

BARDONECCHIA a Alta Valle Susa mansarda arredata ad ingegnere ad ingegnere. Ricerchiamo monolocali, bilocali e trilocali per nostra selezionato e semprepiu numerosa clientela. Gabetti Op. Imm. Bardonecchia 0122.901 985

BARDONECCHIA o Sauze d'Oulx bilocale o trilocale con posto auto eventualmente arredato, privato acquista 349-2700678

KM 20 MAX DA TORINO rustico o casetta indipendente su 2 piani possibilmente con giardino abitabile subito, libero, cercasi in acquisto Trattativa privata 338-4049027

LA CASSA San Gillio, Druento, Brione, Casalette zona, terreno agricolo livello strada cerca in acquisto 011 9642683

MAX KM 25 DA TORINO casetta o villetta, indipendente anche bisognose, cerco in acquisto 011-383257

PINEROLO e immediate vicinanze cerco per miei acquirenti con spesa massima di L 200milioni. 011-6631264 339 4636931

PROVINCIA villetta unifamiliare libera di manutenzione, con giardino, box/posto auto scoperto privato cercasi 011-6149150 348 [redacted]

RIVAROLO BOSCOMERO e dintorni, terreno edificabile mq 1500 circa in acquisto 335-5826495

RIVOLI alloggio composto da bagno, camera e cucina, pericolo, cerco 333-8420004

ROBASSOMERO alloggio in fondo fabbricato grande cerca 011-9253927

SAN GILLIO lotto di terreno, come di piazza cerco in acquisto 380-3000497

2/11 Piemonte

LIMONE PIEMONTE (Cn) monolocale, bilocale o trilocale, comodo o ammobiliato, in quindici condomini no piano rialzato acquisto 011-6068841

2/13 Liguria

ALBENGA (SV) Bianchi Marina zona, alloggio 1-2 camere e cucina, cerco in acquisto 011-983357

LOANO (SV) Finale Ligure o Pietra Ligure, alloggio vicino al mare, anche d'epoca o da ristrutturare, acquisto a modico prezzo 011-346770

RAPALLO S Margherita o Chiavari (GE) alloggio piccolissimo, vista mare, privato cerca in acquisto fino agosto e no perditempo Tel serali 011 348910

VARIGOTTI (SV) Spotorno Finale, Pietra Ligure, alloggio 2 camere, cucina e bagno, max km 2 dal mare, termoautonomo, cerco mar Bimotor [redacted] 338-8653410

3 CASCINE
affitto offerta

Torino Centro e Collina

ALLOGGIO accogliente, arredato con stile signorile, camera matrimoniale, salotto, cucina, bagno, balcone, ascensore, portineria, zona tranquilla, a 3-4 studentesse, prezzo interessante [redacted] 3755831

ALLOGGIO di 2 camere salotto cucina abitabile e bagno affittasi a L 730 000 Egea 011 335 6589

ARSENALE VIA ingresso living, soggiorno, cucina, 2 camere letto, doppi servizi, ristrutturato affittasi L 1 200 000 più spese 338-3805415

BELFIORE VIA 1°p., ingresso, cucina, tinello, cala, doppi servizi, ristrutturato a nuovo, affitta a studente 338-3805415

BELL'ALLOGGIO di camera salone living in cucina e servizi a € 310.000 [redacted] 011 599 182

CARDUCCI PIAZZA arredato 3 camere soggiorno e servizi max 4 persone affittasi a L 2 200 000 mensili compresa spese e riscaldamento 011 8176176 348 2357178

CENTRALISSIMO mq 80, 2/3 posto letto, arredato, libero 1/09, L 1.350 000 affittasi tutto compreso ultimo piano, adatto studenti referenziati 347-1768517

CLOTILDE VIA alloggio ristrutturato 1° piano con ascensore, ingresso, bagno, disimpegno cucina, 2 camere, balcone, cantina, affittasi 011-9683264

COLLEGNO [redacted] ristrutturato, [redacted] per vigili o convivenza in genere, affittasi a prezzo simbolico a certa persona per collaborazione part-time 349-4768049

CORSO MARCONI adiacente ingresso living soggiorno angolo cottura camera bagno arredato € 600.000. Bimar 011.43.581.

CROCETTA sul corso, alloggio ristrutturato, 3 camere, 2 bagni, doppi servizi, cucina abitabile, 2 ingressi camera, con pertinenza, libero fino 09, affittasi 011-501643

CROCETTA zona monolocale arredato, ristrutturato, bagno, camera angolo cottura per 1 persona, affittasi 011 3191978

DUCA ABRUZZI CORSO 3/5 camere, servizi anche uso ufficio affittasi [redacted] 925380

GUARINO REALI alloggio di camera, salotto con cucina bagno e corridoio affittasi a L 450 000 mensili compresi di spese Tel dopo 18 011-09 335-8062958

GIULIO CESARE CORSO piedi-a-terra, affittasi a tempo determinato a persona referenziata 333-2334408

GRAN MADRE monolocale nuovo con servizi, completamente arredato, affitto a L 600 000 mensili 0141-213552 347-3221402

LUMINOSO monolocale composto servizi affittasi a L 400 000 Egea 011.599 182.

MASSIMO CORSO affittasi soppalcato, 3° piano soggiorno, 2 camere, cucina, 2 bagni, portineria, casa signorile affittasi a referenziatissimi No animali. 011-6504136 011-8833139

MASSIMO D'AZEGLIO alloggio mq 75, doppio balcone, completamente ristrutturato, ampia e panoramica vista collina, libero subito, affittasi 335-6181131

MONCALIERI arredata in bello stabile affittasi a L 450 000 Compresi spese Egea 011 335 6589

PIAZZA VITTORIO presso affittasi garzonier meglio se (per 2 studenti) € 600 000 Mensili 011 819.1000 www.casapiemonte.it

RAFFAELLO CORSO signorile ammobiliato, mq 85, 5 locali più cucinotta, più servizi, 6° piano, privato affitta. 02-4150810 347-8384448 ias 011-6693091

S.MAURIZIO CORSO monolocale mansardato, cucina separata, arredato, pergolo con vista, ristrutturato recentemente affittasi a L 450 000 mensili 338-7902352

S.SECONDO VIA bocciofila vuota salone con ampia rimessa, camera, bagno e antibagno, cucinino e cantina, riscaldamento autonomo, ristrutturata affitta L. trattabile al mese 329 3265105

SILVIO PELLICO V. presso C.so Marconi 3°p con ascensore, non arredato ingresso, 5 camere, tinello, cucinino, bagno, affitto a referenziati anche annualmente 338-8244309

SOMMELIER CORSO presso alloggio di 2 camere cucina e servizi su 2 piani 5° piano ultimo, 6° piano mansarda affitto a referenziati insieme 011 5862958

[redacted] **PIAZZA** zona arredato camera cucina e servizi con piccola ristrutturata a piano. Affitto solo a studenti o studenti L.450 000 mensili 338-7904197

STAZIONE P.N. presso fermata, camera arredata senza cucina, affittasi a referenziati, no coppie a L 420 000 mensili Cauzione restituibile 100 000 Libero 011-6698741

TORINO monolocale arredato, 3/4 piano, vicinanze stazione Porta Nuova e Università, privato affitta 345 5813382

TORINO signora per cittadinanza alloggio a sposi cercasi 347-0422656

VIA ROMA 6 piano 4 camere cucina bagno al posto auto anche ufficio. Affitto Subito 011.591.992

Torino Nord

AERONAUTICA vicinia piano rialzato, 4 camere e servizi, terrazzo mq 90 affittasi per uso ufficio Tel serali 011-9251948

LUCENTO monolocale, arredato con cucina e bagno, affittasi Tel serali 011-952982

MONTEGRAPPA CORSO adiacente mq [redacted] ca., uso negozio/ufficio, [redacted] ufficio 011-748951

PARELLA Via Lanzone alloggio no arredato, 2 camere cucina servizi 3° piano, no ascensore affittasi a referenziati a L 420 000 mensili Tel serali 011 339 1957406

PARELLA affittasi subito 2 camere servizi, arredato Monolocale 18 mq termoautonomo libero subito stessa casa CaCase 011 561 8118 - 347 440 7482

PARELLA mansarda composta mq. 2 camere cucinotta, servizi, termoautonoma, libera non arredata affittasi solo referenziati L 700 000 mensili Sara 011-8178715

SAN DONATO d'epoca ristrutturato alloggio no cucina abitabile disimpegno camera bagno cantina € 900 000 Bimar 011 43 581

SAN DONATO zona, alloggio di 2 camere, tinello, cucinotta, 2 balconi, bagno, dondola, 2 box, posteriore, affittasi uso transitorio 335-6584582

SOSPELLO VIA alloggio signorile di 3 camere e servizi, bello arredato, affittasi a studenti universitari. 011-210793 338-7484210

STRADELLA VIA condivide ampio appartamento con signora indipendente, arredata, con impiegata referenziata Tel serali 011-[redacted]

TASSONI CORSO adiacente libero subito, signorile, 5 con doppi servizi 3 balconi cantina, non arredato affittasi Tel serali 011-210030 348-3224263

TASSONI CORSO mansarda ristrutturata e arredata a nuovo affittasi termoautonomo L 650 000 spese comprese 348-5453843

Torino Est

ALLOGGIO decorato camera cucina e bagno affittasi a € 500 000 Egea 011 335 6589

ANDORNO VIA alloggio di camera, tinello, cucina nuova, a nuovo arredato 2 posti letto, riscaldamento autonomo affittasi a referenziati a L 750 000 338-4080177

BARCA in nuovo stabile con giardino corte e posto auto, solo per referenziati appartamento [redacted] privato affitta Tel serali 011-2732545

BELGIO CORSO camera singola, ammobiliata, con tinello, affittasi a studente o impiegato referenziato 338-8353352

CIGNA VIA monolocale arredato, uso piedi-a-terra, affittasi a L 540 000 mensili 011-811785

CORSO VERCELLI bilocale arredato affittasi € 900.000 tutto compreso CaCase 011 561 8118 - 347 440 7482

GIULIO CESARE CORSO signora cerca in palazzo per condivisione spese alloggio 347-7180568

GIULIO CESARE CORSO monolocale alloggio ammobiliato 4 camere e servizi affittasi L [redacted] 000 mensili più spese, preferibili con la busta paga. 339-2412432

LUNGO DORA NAPOLI monolocale mansardato, con doccia e lavandino interni, arredato, affittasi a uso piedi-a-terra L 390 000 mensili 347-7441713

LUNGO DORA luminoso panoramico 2 ampie camere, cucinino, ingresso, bagno, terrazzo, arredamento, affitto solo a privati [redacted] 1710958

[redacted] **ANTONELLI** [redacted] appartamento mq 60, ultimo piano, arredato, affittasi a persona referenziata L 1milione mensile 328-1269009

VERCELLI C.SO ad un dell'alloggio [redacted] elegantemente di ingresso, cucina, soggiorno salone 3 camere, 2 bagni, privato affitta annualmente/transitoria 335-6478854

VERCELLI CORSO camera ammobiliata privata abitabile privata in [redacted] persona sola, lavoratore o impiegato affittasi No cucina. No fumatore 011-20521.36

3/4 Torino Sud

BENGASI PIAZZA in signorile palazzina, alloggio arredato a sposi giovani o studenti affitto a L 550 000 011-9150973

BENGASI PIAZZA adiacenze, ingresso, 3 camere letto, tinello, 2 bagni, cucinino, doppi balconi, mq 110, ristrutturato arredato, affittasi referenziati 339-7129899

CARDUCCI PIAZZA appartamento arredato, 2 camere indipendenti, cucina e servizi, affittasi a persone referenziate 011 8670040 368-3378203

CONDIVISIONE alloggio anche a studenti, ammobiliato, tutto L.500 000 in zona Mirafiori 348-0705457

GENOVA VIA 3 camere cucina arredate uso bilocale affitto dal 1° ottobre 011-8180/1 338-7100188

LINGOTTO Molinette, negozio cerca studente per condivisione cantina 011-8967974

LINGOTTO zona Via Ventimiglia arredato, 3 letti e salone, ristrutturato, affittasi 349-5241869 340-1956253

MIRAFIORI NORD zona alloggio arredato composto cucinetta cucinino bagno, ingresso, affitta ad impiegata referenziata Tel pasti 011 4043759

MOLINETTE 2 camere, cucina, bagno arredato affitto con uno alla pari al pomeriggio per la poca ora dal Mal Liguria Tel pasti 011 6633718

MOLINETTE [redacted] studente appartamento di camere con arredo [redacted] 380-3906774

PIAZZA BENGASI presso affittasi a studenti o dipendenti referenziati arredato 2 camere da letto con 4 letti soggiorno cucinino bagno a L 1.600.000 mensili contratto annuale Servizio Casa 011 [redacted]

SPANO VIA adiacente Via Torino camera, tinello cucinino e servizi, doppio ingresso, affittasi L.450 000 per spese 338 7923197

TRAIANO CORSO alloggio di mq 80 affittasi L 500 000 mensili 338-9729719

TRAIANO CORSO monolocale arredato uso piedi a terra affittasi a L 350 000 mensili 011-811685 Tel pasti 339 2835494

UNIVERSITA' 6 camere e Commercio, ampia camera per 2 persone, affitto a studentesse referenziate L 400 000 a persona comprese spese 328 9150528

VENTIMIGLIA VIA vicino CTO 4+8 bis alloggio di 2 camere e cucina bagno cantina regolare referenziata per condivisione Libero dal 01/08 011-6670040 368-1378263

VENTIMIGLIA VIA camera, soggiorno, cucinetta, bagno, entrata, veranda abitabile, box arredato affittasi a non residenti o studenti 011-3176260

VIA VENTIMIGLIA splendido monolocale salone cucinetta camera bagno in stabile signorile arredato € 1 200 000 Bimar 011 43 581

3/5 Torino Ovest

ADRIANO PIAZZA appartamento ben arredato, composto da ingresso, camera, tinello cucinetta, bagno, 2 anni, semi accessoriato, affittasi L.850.000 mensili più spese. 328-2753343

ALLOGGIO panoramico di 2 camere cucina abitabile e servizi a € 700 000 Egea 011.599 182

CAMERA letto cucinetta e bagno affittasi € 310.000 Tel. 011 669 6507

CENISIA zona camera doppia e singola, al 1°piano in condominio sole e studentesse a referenziate non fumatrici 011-3858795 338-4387805

CORSO SEBASTOPOLI affittasi arredato grande grande salone 2 camere cucina bagno vuoto solo contratto 2+2 € 1 200 000 mensili Servizio Casa 011 563 5990

LE CHIUSE VIA Ospedale [redacted] Veloria, costruzione recentissima, salone, balcone, cucina, 3 letti affittasi L 1 500 000 mensili 347 8094055

RACCONIGI CORSO arredato 1-2 posti letto, libero 1/10 2001 affitto a referenziati no studenti anche brevi periodi 328 9734625

S.PAOLO bilocale 1 piano ristrutturato completamente arredato affittasi a referenziati 0125 58641

S.RITA [redacted] 2 camere, tinello, cucinino, ingresso bagno separato, 2 balconi, affitta a L 800 000 più spese 011-3377239

SAN PAOLO alloggio di camera, tinello cucinino bagno, posto [redacted] casa recente, affittasi studenti non residenti 348-5549369

SANTA RITA in stabile arredato di mq 100, affittasi ultima stanza indipendente, in garantita casa decorosa e silenziosa 011-9046528

SANTA RITA posto letto a studenti e professori, con possibilità di vitto affittasi 347-6464039

TRIBUNALE NUOVO possesso alloggio ristrutturato, uso ufficio, mq 110, più giardino, più 3 posti auto, doppio garage chiuso affittasi 335-7006050

VIBERTI via Montemagno monolocale con angolo cottura bagno arredato a nuovo € 300 000 Bimar 011 43 581

ZONA San Paolo alloggiato 2 camere più servizi piano alto completamente arredato nuovo privato affitta 347-5626773

3/6 Prima Cintura Nord

BORGARO canale affittasi appartamento 90 mq ottima posizione libero subito € 600 000 mensili 347 8065803

3/7 Prima Cintura Est

AFFITTASI cdena San Mauro (Settimo) bellissimo appartamento arredato, 2 camere, servizi, garage, terrazzo panoramico ristrutturato CaCase 347 440 7482 - 011 561 8118

PECETTO T.SE alloggio in villa bifamiliare, giardino ampi terrazzi, panoramici, 4 camere, cucina abitabile, bagni, termoautonomo arredo 011-8608444

3/8 Prima Cintura Sud

BORGARETTO alloggio di camera, tinello cucina bagno condividerai con ragazza affitto L 350 000 339-3844763

DUE camere cucina abitabile, bagno, ripostiglio affittasi € 700.000 Tel 011.669 6507

MONCALIERI zona semicentrale, monolocale [redacted] uso pied a terra affittasi 338-7972540

MONCALIERI zona Centro Cantabile San Paolo, alloggio di mq 90 affittasi 011-6470313

MONCALIERI zona [redacted] municipio, appartamento arredato mq 50 [redacted] affitta 011-3092464

SETTIMO TORINESE centro in casa d'epoca con giardino, 2 alloggetti ristrutturati nuovi al 2°p, con terrazza, mq 55 cadauna, vista panoramica o uffici affittasi 011-8951769 335-8186296

3/9 Prima Cintura Ovest

CITTA' GIARDINO alloggio 2 camere cameretta, tinello, cucinino, 1 bagno, riscaldamento autonomo, utilità solo privati referenziati a L 850 000 011-3090463

GRUGLIASCO alloggio non ammobiliato di 2 camere, tinello cucinino, servizi, 4° piano con ascensore affittasi a referenziati a L 600 000 mensili 339-1807400

3/10 Seconda Cintura e Provincia

CHIGNONE centro, alloggio di monolocale ammobiliato affitta a prezzo da concordare 011-9609422

ALMESE alloggio mq 50 composto di 2 camere, cucina servizio, [redacted] e box, recentemente autonomo libero a settembre affittasi Tel pasti 011-9350272

ALPIGNANO vicinanze [redacted] zona [redacted] ampio monolocale con angolo cottura e servizi interni posto macchina affittasi L.350.000 mensili. 338-3857681

BARDONECCHIA Borgo Vecchio, alloggio di tinello, cucinino, 2 camere letto, bagno, 3 balconi ampio giardino privato, affittasi stagione invernale e estiva 0122-99137 - 348-9748570

BARDONECCHIA Borgovecchio, 2 camere, cucina, servizi, con balcone, affittasi ultima settimana di agosto e settembre a prezzo modico 0122-98254 011-9832584

BARDONECCHIA Via Montello alloggio per 3 persone ristrutturato, finestre [redacted] esposizione ragazze/e condominio condominio affittasi 011-7274612

BARDONECCHIA alloggio di 3 camere più doppi servizi, 4-6 posti letto, zona comoda stazione e negozi, affittasi stagionalmente 011-8502675 347-3328822

BARDONECCHIA alloggio di camere, cucina, entrata, bagno, 2 balconi, arredato, affittasi come 2°casa. 0172-99042

BARDONECCHIA appartamento gran comfort, privato affitta a prezzo interessantissimo 0122-622444

BARDONECCHIA camere, in rebat esclusivo, alloggio in grand hotel panoramico arredato 2 camere servizi, terrazzo, box solo giardino affittasi 011-8120953 349-4905870

BARDONECCHIA centralissimo Via Medail, monolocale arredato affitto a settembre L.450 000. Disponibile per le stagioni invernale 011-369954

BARDONECCHIA centrale, bilocale arredato con servizi condominiali di signorile, serratella sala giochi giardino box affittasi annualmente da settembre 0122-48370 0122-48308

BARDONECCHIA in palazzina appartamento ben arredato, di camera, cameretta, cucina, garage, affittasi periodicamente Tel pasti 0173-211278 338-7556935

BARDONECCHIA m.200 dalla stazione, monolocale con servizi e balconi, 4 posti letto, affittasi annualmente dal 1°settembre 0173-231809 347-4804985

BASSO CANAVESE porzione di [redacted]. [redacted]

BRIANA km.3 da Strada per Monginevro, bilocale con terrazzo panoramico, arredato, affittasi mensilmente o annualmente 338-2027350

BOSCO MERO vicinanze Lanzo, 4 grazie camere, affittasi a L.700 000 volendo 2 box auto 011-9378495

BRUSSON in villa con giardino, mq.100, 5 posti letto, doppi servizi, grande terrazza, mese [redacted] settembre, affitto a L 1.250 000 011-678643 339-8154545

BRUSSON in villa con giardino, indicate posti 2+2, giardino privato, mese di settembre, affitto a L.900.000 011-678643 339-8154545

BUSSOLENO alloggio 3 camere, cucina abitabile, bagno, riscaldamento autonomo, cantina, box affittasi a L.600 000 011-2086483

CANAVESE in signorile palazzina alloggio di ingresso cucinino, soggiorno 2 camere, bagno, cantina, garage, affittasi uso a [redacted] Tel dopo ore 20. 0124-35228

CASELLE TORINESE alloggio di mq 120 composto di 3 camere, cucina, salone, bagno, ripostiglio, box auto, posto auto in cortile, privato affitta 011-9914294

CASTAGNETO PO alloggio arredato in villetta ottocentesca, con box, patio, piscina, tennis, minuti 20 da Torino Nord affittasi 338-211174

CASTIGLIONE zona centrale, signorile, affittasi a impiegato referenziato, alloggio indipendente, soggiorno, balconata, pertinenza, termoautonomo. 011-9000083

[redacted] Valle di Lanzo, camera, cucina, bagno, riscaldamento autonomo, tutto ristrutturato, arredato, curato, affitto 011-9170589

CERES Valle di Lanzo, [redacted] alloggio semiarredato, tutto il comodo affittasi per stagione invernale o annualmente. 0184-43790

CESANA TORINESE bifocale mansardato, ottima posizione a valle, 6 posti letto, posto auto coperto, affittasi 0122-755892

CHIERI (Porta Torino, alloggio di camera, tinello, cucinetta, servizi, ideale per studenti, affitto a persona referenziata no animali 011-9471738

CHIERI alloggetto ben arredato semicentrale, ideale per studente o non residente, vicino a tangenziale, a signora singola referenziata. Trattative private. 011-9471068

CHIERI nuova villa a schiera, mai abitata, affittasi. Tel pasti 011-7306549

COASSOLO Valle di Lanzo, a km 30 da Torino, alloggio arredato, affittasi luglio, agosto e settembre 339-4633554

COASSOLO alloggio arredato, mq 40, balcone, cantina, box, affittasi 011-4111701

COAZZE VILLARGRANDE ampia monocamera arredata con servizi, affitto annualmente a massimo 2 persone referenziate L 270 000 mensili + spese. No cani 011-7724037 011-9345792

CONDOVE frazione Guga alloggio di camera, cucina, servizi, arredato, posto auto, vendendo, affittasi come 2ª casa anche mesi estivi Prezzi 011-2180722 368-3943914

CORIO Piani Audi, altitudine mt 870, km 35 da Torino monolocale arredatissimo, 5 posti letto, ideale villeggiatura, affittasi giugno e annualità 011-9214418

FENESTRELLE [redacted] di 2 camere, soggiorno, cucina, posto auto affittasi 011-9853666

[redacted] Via Ribasso alloggio autonomo, di mq 50, garage, affittasi 011-9642728

FORNACI BERNASCO vicino centro commerciale, alloggio signorile, ingresso, soggiorno, cucina, 2 camere, salone, balconi, parco condominiale, box doppio, affittasi. 011-9035360 339-8560180

FRABOSA SOTTANA ampio bilocale ben arredato, 2° e ultimo piano con terrazza panoramica, bagno con finestra, affittasi per inverno 340-2407649

GARGO DI PRALI monocamera, ben arredata, 4 posti letto, balcone e giardino condominiale, veranda e impianti di risalita a piedi sul lotto affittasi 011-9012565

GIAVENO alloggio 2 camere cucina, 2 bagni, ingresso e garage riscaldamento autonomo affitto a pensionati 011-9377210

IVREA camera ammobiliata più servizi, in villetta, affittasi preferibilmente a uomini non residenti anche per [redacted] periodi. 0125-632309

LANZO camera soggiorno-cottura, bagno, 2+1 letti, arredato, cortile, giardino, parcheggio, libero [redacted] settembre, affitto anche brevi periodi [redacted]-5685177

LENI alloggio su 2 piani, mq 180 completamente in panoramica recente, nel verde, con ampio garage e giardino condominiale affittasi 011-7790775

LENI zona circondariale pianeggiante, completamente nuovo, ingresso indipendente, mq 800 più uffici e garage, corredo privato e riscaldato H m 6 011-7790775

LOCANA CANAVESE bilocale ammobiliato, di mq 50, affittasi 0124 83424

LOCANA alloggio ammobiliato in palazzina con giardino, soggiorno, cucina, camera, bagno, affittasi agosto e settembre 339-8473301

LOCANA m 1.000 alloggio arredato, 4 posti letto, tre castagneti affitto per tre settimane, riscaldamento autonomo libero subito 0124-[redacted] 347-9184156

LUSERNA S. GIOVANNI piano primo, alloggio di ingresso, bagno, sala, camera, cameretta, 2 ripostigli, cucina, soleggiato, affittasi 0121-901404

NOLE CANAVESE alloggio di 2 camere, cucina, salone, doppi servizi, cantina, in piccola palazzina, affittasi 011-9298429

NONE alloggio composto da 2 camere, ingresso, cucinotta, bagno, box auto più cantina, tavolo quadrato, affittasi L 750 000 335-7351296

ORBASSANO alloggio arredato, tinello, cucinino, camera, salotino, affitto a papà referenziato lavorante. Tel pasti 011-9014700

OULX affittasi brevi periodi o mensilmente alloggi 4 - 6 posti letto Bureau 011 42 591 - 0122 831 778

PAESE ARTIGIANO 2 camere, tinello, cucina e servizi, box, orto, affittasi a coppia pensionati referenziati 338-478930

PAVAROLO in casa rustica, alloggi su due piani, affittasi annualmente esclusivamente come 2ª casa 338-9994004

PECETTO porzione di villa bifamiliare, composta da p.seminterrato mq.180, p.terra mq.160, mansarda mq.100, giardino, affitto a L.3.200.000 mensili 339-3408721

PINEROLO affittasi alloggio 2 camere tinello cucinino 2 balconi garage luminoso vista stupenda [redacted] libero novembre Referenze 328-2155009

PINEROLO appartamento di 5 vani, uso ufficio o abitazione, affittasi. 338-1456540

POSSASCO alloggio di mq 000, in villa bifamiliare, posizione pianeggiante, 4 camere, termoautonomo, affittasi a referenziati L 1 400 000. No intermediari 340-4810163 328-0331160

POSSASCO alloggio nuovo, completamente arredato, 2 camere, cucina, bagno, cantina, affittasi a non residenti L 1milione 339-8592776

POSSASCO alloggio m.100, bella palazzina centrale, 2 camere, cucina, salone, 2 bagni, ripostiglio, box, cantina, affittasi 338-2041585

PRAGELATO appartamento 2 camere, cucina, bagno, terrazzo, posto auto, zona centrale, affittasi stagionalmente o annualmente 011-3111694

TESSIL DECOR s.a.s.

COLORIFICIO

Via O.Vigliani 113 - Torino

Tel. 011.316.15.94 - 316.14.82 - Fax 011.317.82.21

400 MQ. DI ESPOSIZIONE

VENDITA INGROSSO E MINUTO

vernici - colori - carta da parati - moquettes - forniture per decoratori

TUTTE LE MIGLIORI MARCHE

Boero - MaxMeyer - Duco - Rover - Sigma - Viero - Uniplast

Torre - Impra Dinova - Mivi - Sika - vernici industriali

APERTO TUTTO AGOSTO

Informazioni tecniche per il consumatore

Quando si acquista una latta di pittura ad acqua è consigliabile valutare alcuni aspetti ad esempio la resa e la copertura. Alcuni pensano che non sia il caso di acquistare una pittura più costosa perchè abitano in una casa in affitto, dimenticando però due cose importanti!

1° Che devranno tornare di più per eseguire il lavoro

2° Che a noviato non sarà certamente grato dal padrone di casa

Quindi colore [redacted] splendono di più per l'eccellente di una pittura significa quasi sempre ottenere una resa più elevata, quindi l'utilizzo di una minore quantità di pittura.

Nel scegliere il materiale potrebbe risultare utile leggere attentamente le parte delle cose riportate nelle confezioni, ne deriva quindi che eseguendo un lavoro con un materiale professionalmente o qualitativamente buono il costo finale sarà al massimo un 20% superiore a quello di un materiale tecnicamente meno valido. Nel nostro centro specializzato troverete oltre a 2 tintometri computerizzati, troverete anche lo Spettrofotometro, uno strumento che legge la composizione fisica di una certa tonalità di colore su un campione ne definisce la sua formula ed indica, tramite il computer quali paste coloranti dovranno essere usate ed in quali quantità, con una rispondenza di fedeltà e di precisione valutata al 99%

- Sistema tintometrico [redacted] con [redacted]
- Sistema tintometrico [redacted] Rovermix System con spettrofotometro
- Sistema tintometrico MaxMeyer Duco [redacted] professionale

PRAGELATO decennio monolocale 4 posti letto affittasi mesi di agosto e settembre 011-3855968 [redacted]

PRALI baita (ristrutturata internamente, inappredabile, su pista da sci e vicino impianti di risalita 4 p.letto, stufa a legna affittasi annualmente [redacted] casa 011-9012566

PRALI bilocale arredato, ristrutturato sud, balcone a box, affittasi annualmente a L 6milioni con riscaldamento cantinetta 347-8006594

PRALI frazione Villa, monolocale 2 posti letto affittasi agosto L 280 000 011-323150

RIVALBA a pantalonati, soggiorno di 2 camere, cucina, (terzo) più posto auto, L 400 000 mensili 011-9604467

RIVOLI centro, alloggio al 4° piano, ingresso cucina abitabile, camera da letto, sala da pranzo, affittasi a non residenti L. 1milione più spese 011-9573778 368-409597

ROBASSOMERO alloggio di ingresso, camera, cucina, con angolo cottura, servizi, affitto a L.770,000 mensili [redacted] (eccezionalmente 011-9084045

ROBASSOMERO in palazzina signorile, alloggio mq.230 circa, 2 [redacted] soggiorno, ingresso, doppie zone, biservizi, terrazzo cantina, affitto a referenziati L.1 200.000 338-6068434

RUBIANA alloggio di 3 camere più servizi, affittasi a persone referenziate 011-9358857

S.AGOSTINO DI SUSA bilocale, box, giardino, semiarredato affittasi 011-9611758

S.ANTONINO DI SUSA alloggio arredato, posizione centrale, camera, soggiorno, cucinetta, bagno, posto auto, affittasi uso 2ª casa 0122-641617

[redacted] monolocale arredato con servizi. Riscaldamento autonomo, affittasi uso foresteria 011-9278919

SALBERTRAND ampio alloggio di 4-6 posti letto affittasi annuale o stagionale. 328-4540997

SALICE D'ULZIO appartamento centrale, camere, soggiorno, servizi, giardino, p.auto, più mansarda abitabile, spaziosa, solo 2 persone affittasi. 011-4377622 0122-855460

SALICE D'ULZIO bilocale centrale, ben arredato, affittasi a referenziati mese settembre. 339-1253529

SALICE JOVENCEAUX bilocale 6 posti, 2°piano, 2 camere, soggiorno, caminetto, bagno, cantina, garage, libero centrale, affitto stagionale 011-727562

SALICE ULZIO alloggio nel verde, comodissimo pista sci, 4 p.letto, autonomo 010-3662251

SANSICARIO Alta Valle Susa, alloggio su 2 [redacted] 2 camere, soggiorno, angolo cottura, cantina, esposizione sud, ristrutturato, arredato, pari box, privato verde. 349-2546836 011-9503015

SANTENA mq.130 in villa, sfitto L.850 000, vendo arredamento alla povera, nuovo, completamente fornito di tutto, causa mancata convivenza 011-9346436

SAUZE D'OULX bilocale con vista e giardino, parte [redacted] arredato, 4 posti letto, affittasi luglio, Agosto e settembre 333-4744535

SESTRIERE Salice d'Ulzio, monolocale + [redacted] zato affittasi per stagione invernale. 011-[redacted] alloggio 4/6 posti letto, in [redacted] panoramico con [redacted] privato affitta per brevi o lunghi periodi. 011-[redacted]

SESTRIERE bilocale 4 p.letto, con balconi vista panoramica affittasi per il mese di agosto 348-8209531

SESTRIERE centro, monolocale arredato, 6 posti letto, bagno, angolo cottura, affittasi 011-9364948

SESTRIERE monolocale arredato, 3/4 p.letto, bagno con doppi, affittasi vacanze o stagionale. 011-9359761

SESTRIERE monolocale arredato, con posto auto, affittasi 338-7497441

SESTRIERE panoramico fronte impianti, alloggio 4 p.letto, posto auto coperto, affittasi stagione invernale 347-3575921

SESTRIERE zona centrale, vicino alla pista alloggio 4 posti letto affittasi per stagione invernale 2001/2002 011-9064597 333-2016501

SETTIMO in via cavour affittasi [redacted] con documento di lavoro, alloggio [redacted] to, di camera, cucina e doppi balcone nel autonomo Tel. pasti 011-9606154

TORRE PELLICE in casa di nuova costruzione, caminetto passo, completamente appartamento affitto a agosto a L.1.250 000 mensili 011-[redacted]112 320-8154970

ULZIO/SAUZE D'OULX bilocale 4/5 posti letto in condominio panoramico, quarti letto, bagno a per bimbi, affittasi stagione estiva 0122-852303

VAL DI LANZO alloggio arredato affittasi 348-2643222

VALGRONE (UAVENO mt 675 slm, in parco naturale Orsiera Rocciavre', alloggio nuova, arredato, 4 p.l., riscaldato, 3 ale terrazzate, orto, affitto 011-859941 333-4003075

VALLE DI LANZO Gran Cavallo, signorile 5 slm 10 p.letto, comodità servizi, affittasi agosto dopo a 7 6 L 500 000 sett., settembre successivi L 700,000 mensili 335-483580

VALLI DI LANZO Chialambertetto, alloggio arredato bella posizione, riscaldamento autonomo, affittasi Vero affare. Tel pasti 0124-866601

VALSUSA casa [redacted] arredata, 4/12 posti letto, vicino pista sci, maneggio a disposizione, affittasi settimanalmente o week-end minimo 2 giorni. Luca 0122-39039

VILLA DI PRALI di Grugo, [redacted] alloggio ultimo o verde da settembre 011-5[redacted]

VINOVO zona residenziale villetta salone 3 camere cucina 3 bagni giardino foto Alpica Sistemi 011 591 959

VOLVERA alloggio 3 camere da letto, sala da pranzo, cucina, doppi servizi, affittasi solo a referenziati 345-7718407

3/11 Piemonte

ARTESINA (CN) bilocale 5 posti letto affittasi luglio e agosto 338-4100084

ARTESINA (CN) bilocale, 5 posti letto, affittasi per week-end o settimane bianche, periodi lunghi 347-8578298

ASTIGIANO zona collinare, alloggio di ca. [redacted] cucina e bagno, arredato, affitto anche settimanalmente 011-4330122 349-5818475

BORGO SAN DALMAZZO (CN) casetta indipendente, monolocale 3 posti letto, affittasi mensilmente o stagionalmente L 350.000 mensili Tel. pasti serali [redacted]30

CEVA (CN) villeggiatura, casa indipendente con 2 alloggi, box, cantina, ampio terreno affittasi a L.730 000 mensili 011-6197103 340-1703820

LIMONE (CN) alloggio bilocale, splendida posizione panoramica, con giardino e piscina condominiale affittasi per week end e settimane 338-8420227

LURISIA (CN) monolocale 3 posti letto, vicino terme, affitto mensilmente o stagionalmente 011-3174928

MONDOVI (CN) vicinanze, casa indipendente su sette camere in ottima posizione panoramica, parzialmente arredata, affittasi annualmente quadrimestralmente vendesi 011-9414500

PAESANA (CN) zona Belvedere, alloggio ammobiliato, affittasi 011-9819260 0175-945368

PAESANA (CN) paesi, tutto arredato affittasi periodicamente o per week-end 338-1226004

PUCAS MONTOSO (CN) mt. 1.550 slm, monolocale mq.40 circa, in piano solo e panoramici, affittasi a prezzi interessanti 011-4346368 330-5745351

PUCAS MONTOSO (CN) appartamento ammobiliato in residence, posto sole, fronte piste e panorama, affitto a prezzo sconsiderato [redacted] 389-0755255 0175-340153 Tel pasti

S.GIACOMO DI ROBURENT (CN) splendori duplex arredato, cucina, soggiorno, 3 camere, 2 bagni terrazzo, giardino posto auto, affitto 347-2983417 0039-11482777

SAMPEYRE (CN) alloggio grande in casetta zona tranquilla, periodo estivo anche week-end da L.20 000 al giorno a persona affittasi 0175-46085 338-4018727

SAMPEYRE (CN) cucina, 2 camere, 7 posti letto affittasi per vacanze estive a [redacted] settimane in vecchio fabbricato 0175-879869 338-8674960

VAL VARAITA (CN) alloggio nel verde, mq 100, 4 camere, più servizi, affittasi a L 4 500 000 all'anno 011-5411081 328-0727822

VALLE VARAITA (CN) graziosa casetta alta in piccolo paese, zona Lemma, soleggiata affittasi per week-end settimana o mese 347-1201538

VIOLA (CN) bilocale ammobiliato, 5/6 p.letto, in stabile indipendente immerso nel verde affittasi 338-5319080

VIVERONE (VC) casa in centro paese composta da 3 camere, bagno, garage, uso abitazione o magazzino (vendita mobili) affittasi a L 400 000 mese 011-8613417 347-4154739

3/12 Valle d'Aosta

ANTEY SANT ANDRE' (AO) mansarda con vista Cervino, 4 p.letto, affittasi luglio settembre preferibilmente a persone referenziate 011-6065582 328-3565935

CERVINIA alloggio 3 camere, soggiorno, servizi, 6 posti letto, affitto mese di settembre, anche giardino giorni. 011-6902545

COURMAYEUR appartamento affittasi dal 16/08/01 al 01/09/01 2 camere, soggiorno, entrata, bagno cucinetta (grande terrazzo, garage, posto auto 011-482174 347-4261612

[redacted] monolocale [redacted] panoramico, ideale 2/3 persone, sempre disponibile L.250.000 a week-end, L 850 000 a settimana. Bersi 0172-62403

PILA 5 p.letto, bene arredato, affittasi periodi brevi e [redacted] l'anno a prezzo modico [redacted] ufficio 0125-46074

SAINT BARTHELEMY (AO) chalet arredato, soggiorno, camera letto, bagno, ampio giardino antistante, affittasi. Tel pasti 011-8597737

VALLE [redacted] (entre (AO), alloggio 2/4 posti cucina, parzialmente panoramici, [redacted] stagione invernale o settembre, settimanale o mensile. 0125-344158

VALTOURNENCHE (AO) ampio ed elegante monocamera, 4 posti letto, privato affitta. 335-6558804

3/13 Liguria

ALASSIO (SV) alloggio di 2 camere, cucina abitabile, vicino mare e negozi, affittasi 011-5175212

ALASSIO (SV) soleggiatissima casetta indipendente, soggiorno angolo cottura, camera letto, servizi, posto auto, giardino, affittasi intera quindicina o settembre 011-9064607 333-3618681

ALASSIO (SV) mt 20 mare, appartamento di 4 posti letto affitto a settembre 348-8077624

ALASSIO mt 50 dal mare, 3 posti letto, giardino privato, 4 posti auto affittasi per luglio e settembre 347-9963209

ALASSIO vicinanze [redacted] in bella villa tranquilla, piccola dipendenza, affittasi dal 26 agosto per 2 persone [redacted]

ALASSIO vicinanze villa fronte mare, con spiaggia privata, quattro posti auto, affittasi per 4 mesi da settembre 338-9508707

ALBENGA (SV) alloggio da ristrutturare cucina e servizi, 1° piano proprietario, con balcone, bella vista, mt 500 dal mare affittasi luglio. Tel pasti 011-4256422

ALBENGA (SV) in 30 casa nuova, 1°p., 2 camere cucina, terrazzo, 5 p.letto lavatrice, posto auto privato affitto a settembre 347-5271729

ALBENGA (SV) in [redacted] autostrada, ristrutturato, in villetta bifamiliare 4 p.letto, posto auto affittasi a settembre ottobre e settimanale 0182-575283

ALBISOLA (SV) alloggio vicino mare, giardino, 4 posti affittasi seconda quindicina di settembre L 450 000 mesi successivi L 270 00 set. L 800 000 mensili 347-9530187

ALBISOLA (SV) mt 100 mare, in casa nuova, alloggio arredato di 2 camere e servizi 6 posti letto affittasi settembre a L 900 000 011-3056154

ALBISSOLA (SV) appartamento ristrutturato mare, giardino, 4 letti, affittasi settembre L 650 000 quindicina escluso utili periodo 02-48324434

ANDORA (SV) alloggio ben arredato 4 posti letto, con terrazzo, ampio giardino affittasi 011-7041742

ANDORA (SV) alloggio [redacted] completo, 4 posti letto affittasi per luglio settembre 011-9063006

ANDORA (SV) appartamento con 2 alloggi, 6/8 posti letto, in 3 piano con ascensore ogni confort, posto auto, vicino mare e negozi, affittasi 0174-64129 338-4474211

ANDORA (SV) bel alloggio, bilocale, 5 posti letto, mi (SV) dal mare, affittasi mese di settembre L 1.000.000, o L 800 000 prima quindicina 347-5993882

ANDORA (SV) bilocale con servizi, terrazzo vista mare, affittasi a settembre a L.1.500 000 011-599795 349-7200311

ANDORA (SV) in centro, bilocale arredato, 4 posti letto, comodo negozio ultima posizione, doppia esposizione, affitto settembre mese successivi e annualmente 011-7790588 0182-94846

ARMA DI TAGGIA (IM) alloggio [redacted] mania ristrutturato camera soggiorno, cucina servizi, adiacente mare, affitto da novembre a giugno mensilmente 011-280077

ARMA DI TAGGIA bilocale arredato, posto auto affitto a settembre a L 1.200 000 anche quindicinalmente 0184-667136

BORDIGHERA (IM) alloggio vicino al mare soggiorno, cucinetta, bagno, lavatrice, veranda 6 posti letto, affittasi a L trimestre settembre 347-1365903

BORDIGHERA (IM) appartamento arredato, zona centrale, tranquillo, ogni comodità, affitto ottobre a prezzo interessante 347-8178445

BORDIGHERA monolocale mansardato, panoramico, ammobiliato, lavatrice, lavatrice, affittasi da settembre 349-1007010

BORGHETTO S. SPIRITO alloggio di 5 posti letto, Nolgi mare affitto mese di settembre Tel serali 011-4117455

BORGHETTO S.SPIRITO (SV) alloggio vicino mare, 2 camere, cucina, lavatrice, ogni comfort, affittasi dal 15/09 011-7723832

BORGHETTO S.SPIRITO (SV) alloggio di camera, soggiorno, cucinino servizi, 3 posti letto, grande balcone, mt 200 mare, affitto mesi interni 011-9235375 349-3942980

BORGHETTO S.SPIRITO (SV) alloggio di camera 3 posti letto, 3°ed ultimo piano con ascensore affitto settembre Tel serali 011-858334

BORGHETTO S.SPIRITO (SV) monolocale mt 150 mare 4 posti letto, affittasi settembre a L 700 000 spese incluse 011-9317027

BORGHETTO S.SPIRITO (SV) alloggio sul mare 5 posti letto affittasi settembre ottobre 0182-970274 0182-930655

BORGHETTO S.SPIRITO (SV) camera, soggiorno, [redacted] servizi, ben arredato, [redacted] mare, affitto settembre e mesi invernali 011-9087484 330-712755

BORGHETTO S.SPIRITO (IM) alloggio vicino mare 2 camere, tinello, cucina, 3 p.letto 3°p., lavatrice, posto auto affittasi 011-[redacted]487

BORGHETTO S.SPIRITO (SV) alloggio completamente soggiorno, camera, cucina e [redacted] grande balcone, ascensore affittasi mensilmente per settembre e mesi seguenti 0125-577483

BORGHETTO S.SPIRITO (SV) bilocale vista mare, arredato 3/4 p.letto, affittasi solo mese di ottobre a L 500 000 mensili comprensivi di luce e acqua 335-6437745

BORGHETTO S.SPIRITO (SV) bilocale vicino mare, 4 posti letto, lavatrice, ampio balco-

... posto auto, privato affitta ottobre e novembre 011-2620726

BORGHETTO (SV) bilocale per 4 persone balcone, ascensore, affittasi 011-722996

BORGHETTO (SV) confine con Loano alloggio arredato con lavatrice, 4° piano, vicino mare e negozi, privato affitta mesi settembre e ottobre, prezzo modico 011-2731117

BORGHETTO (SV) a mt. 100 dal mare, bilocale ristrutturato, 2 balconi, soleggiatissimo, comodo ai negozi, affittasi mese di ottobre e novembre L. 500.000 mensili 011-9276782 368-3789056

BORGIO VEREZZI (SV) Pietra Ligure, alloggio 5/6 posti letto, vista mare, mt 300 dal mare, affittasi per rinuncia dal 1 al 30 settembre L. 1.200.000 011-3247768 368-318993

CELLE LIGURE (SV) elegante alloggio bilocale, prossimo mare, 5 posti, ... affitto anche brevi periodi 011-[illegible]

CERIALE (SV) 4 posti letto, vista mare, affittasi il mese di settembre 347-4158030

CERIALE (SV) alloggio 5 posti letto, mt 20 dal mare ... settembre Tel. ... 011-[illegible]

CERIALE (SV) bilocale 4 posti letto, nel verde, posto auto, mt 300 dal mare, affittasi dal 8 settembre in poi 011-790067

CERIALE (SV) fronte mare, monolocale max 3-4 posti letto, affittasi a settembre anche settimanalmente con posto auto 349-5030119 011-8977350 Tel serali

CERIALE (SV) monolocale vicino mare, lavatrice, terrazzo, 3 posti, ascensore, posto auto condominiale, affitto da ottobre 011-4469314

CERIALE (SV) sul lungomare zona centrale bilocale 4 posti, ... terrazzino fronte mare, lavatrice ... affitto settembre e successivi 0124-642401

CERIALE appartamento in villa ... 2 camere, tinello, cucinino, bagno, ... affittasi anche mensili L. ... mensili 339-369113

[redacted] bilocale in casa ... con giardino 4 posti letto posto auto, affittasi settembre 011-9087734

CERVO (IM) in prestigioso residence monolocale con balcone, 3 posti, sul mare, piscina, ... affitto settimane di agosto e prime di settembre 011-3011863 348-7581250

CIVEZZA (IM) alloggio ammobiliato in palazzina, soggiorno, cucinino, bagno, camera, ... affittasi stagionale o annuale 0183-61594

DIANO MARINA (IM) alloggio di 2 camere, cucina, piano rialzato, posto auto, affittasi prima metà di settembre 2001 011-725065

DIANO MARINA (IM) alloggio affittasi a signora sola per ... 011-[illegible]56244

DIANO MARINA (IM) ... mare, 4 posti letto, affittasi dal ... ottobre a maggio a L. 600.000 mensili compreso spese e riscaldamento 011-8472654

DIANO MARINA (IM) alloggio 1° piano con ascensore, 5 posti letto, camera, tinello, cucinino, ripostiglio, posto auto, mt 100 mare, affitto settembre 011-3085427

DIANO MARINA (IM) appartamento arredato, 2 camere, cucina abitabile, bagno, lavatrice, posto auto, privato affitta per vacanze settembre 0183-495820

DIANO MARINA (IM) bell'appartamento soleggiato, grandi balconi con tendone, lavatrice, 5 posti letto, mt 500 dal mare, affitto settembre 011-6984624 338-5637840

DIANO MARINA (IM) a 50 dal mare, 5 posti letto affittasi settembre Tel. serali 011-[illegible]

DIANO MARINA (IM) appartamento comodo ... affittasi settembre a L. 1.200.000 011-591216 338-5733733

DIANO MARINA (IM) alloggio arredato 4 p. letto, vicino mare, riscaldamento autonomo, affittasi mensilmente da metà settembre in poi 011-9378306

DIANO MARINA alloggio in villa, letto singolo, giardino, affittasi periodi invernali 0183-417181

DIANO MARINA mt 200 dal mare bilocale finemente arredato lavatrice ampio terrazzo 5 posti letto affitto settembre e seguente 011-4529178

FINALE LIGURE Pia zona mt 600 mare, alloggio arredato 4-5 posti letto, lavatrice, affittasi mese di settembre a L. 1 milione [redacted]

FINALE LIGURE (SV) alloggio arredato 5 posti letto, in villa 1° piano, ampio giardino, affitto settembre a L. 1 milione 011-548178

FINALE LIGURE (SV) mt 300 mare, arredato 2 camere, cucina, bagno, 4 posti letto, affittasi settembre L. 1.200.000 mensili, anche quindicine 011-3180824 011-9773663

FINALE LIGURE 5 posti letto, casa nuova centrale, balconi, vista mare, lavatrice, frigo-freezer, posto auto, affittasi a settembre e seguenti 011-[illegible]

IMPERIA affittasi mese di settembre autunno e inverno: casa lungomare vista mare riscaldamento autonomo 340-[illegible]

IMPERIA alloggio 2 camere, servizi, 5 p letto, TV, lavatrice, affittasi quindicina L. 1.500.000 e settimana L. 500.000 e settimana 338-4212947

IMPERIA casa lungomare, affittasi settembre ed ottobre 338-6313084

IMPERIA casa lungo mare con vista mare, 3 vani più cucina ..., affittasi mese di settembre Tel. pasti 0183-63172

IMPERIA entroterra, km.10 dal mare, alloggio in villetta bifamigliare, affittasi per brevi periodi e non residenti 0173-78171

LA SPEZIA collina, bellissima casa con vista Golfo dei Poeti, ampio spazio aperto, arredata, affittasi mesi estivi, settimana, max 15 gg 333-4744535

LAIGUEGLIA (IM) fronte spiaggia, alloggio 2 camere letto, soggiorno, cucina, bagno, affitto mese di settembre 347-5322923

LAIGUEGLIA (SV) alloggio mq 40, affittasi agosto e settembre 338-1778016

LATTE DI VENTIMIGLIA vicino Mentone, ampio monolocale 4 posti letto, terrazzo, posto auto, affittasi dal 26 agosto 011-5818246 328-613172

[redacted] **ARENELLE** (GE) mt 200 dal mare 2° p. ascensore, angolo cottura, tinello camera servizi termoautonomo, privato affittasi a prezzo modico max 15gg 011-727266 338-2586353

LOANO (SV) 2 camere, cucina, servizi, vicinanze mare, negozi e mercato, affittasi settembre e ottobre 011-842727 349-3803187

LOANO (SV) C.Europa, mt.100 mare, 2° piano, ascensore, bilocale soleggiatissimo, TV, lavatrice, freezer, settembre e periodo invernale 011-6504643 347-4831044

LOANO (SV) alloggio mt 600 dal mare, vista panoramica, in villetta, con posto auto, 2° piano, affittasi mensilmente o annualmente 349-2276210

LOANO (SV) alloggio di ... camera, tinello, cucinino, 5 posti letto, giardino privato, lavatrice, affittasi settembre 011-664783

LOANO (SV) alloggio 5/6 posti letto, ben ammobiliato, vicino mare, affitto estate inverno 0182-551121

LOANO (SV) appartamento arredato, affitta a settembre e mesi successivi ... annualmente, anche brevi periodi [redacted]

LOANO (SV) appartamento ammobiliato zona centrale affittasi settembre 328-8210355

LOANO (SV) bilocale di 4 posti letto, tutti i comfort, affittasi mese di settembre a L. 1.400.000 o quindicina a L. 750.000 333-3690731

LOANO (SV) bilocale p.terra, giardino privato, 5 posti, arredato, comodo negozi, intero mese o 15 gg da ottobre in poi Pasti 0121-[illegible] 011-9625125

LOANO (SV) bilocale centralissimo, 5/6 p. letto mt.50 mare, 6° p. vista mare, mobili, lavatrice, TV color, frigo, termoautonomo, affittasi da settembre 011-2290082

LOANO (SV) in palazzina con giardino, alloggio trilocale di soggiorno, cucina, camera, bagno, box, affitto ad agosto 339-5276627

LOANO (SV) vista e vicinissimo mare, elegante bilocale affitto ottobre, novembre e mesi invernali 0124-33693 338-8044471

LOANO (SV) zona tranquilla, mt 300 mare ampio bilocale 4 posti letto, lavatrice, tv, affitto a settembre ed ottobre a prezzo modico 349-4018434

LOANO (SV) zona residenziale mt 600 mare, 4 posti letto, camera, cucina, salotto, lavatrice, lavastoviglie, sicuro parcheggio affittasi a settembre 347-2109720

LOANO Borgo Castello (SV) appartamento in residence, 4 p.letto più posto auto affittasi mese di settembre e annualmente Tel. serali 011-9581917

LOANO Corso Europa alloggio di tinello, cucinino, camera e servizi, affittasi mese di settembre, anche quindicinalmente, e mesi successivi 011-7296429

MONTEROSSO AL MARE (SP) cinque terre, appartamento con mansarda, in centro storico adiacente spiaggia affittasi 0521-250552

NOLI (SV) appartamento 2 camere, cucina, bagno con lavatrice, posto auto, mt 50 dal mare, affittasi mese settembre anche quindicinalmente 011-7069632 338-[illegible]

NOLI (SV) trilocale prestigioso, con ampio terrazzo sul mare, posto auto privato, termoautonomo, affitto settembre ed anche stagionalmente 0174-561699

OSPEDALETTI (IM) appartamento ... angolo cottura, ... mt 50 mare ... affittasi da settembre in poi 348-0038155 011-5171797

PIETRA LIGURE (SV) alloggio ... camera, tinello, cucinino, servizi, 4 posti letto, 10 metri dal mare, affittasi mese di settembre 011-6275161

PIETRA LIGURE (SV) alloggio vicino mare 6 posti letto, posto auto, lavatrice, affittasi ottobre e novembre a L.500.000 mensili 0185-789569

PORTO SAN MAURIZIO (IM) monolocale in palazzina con giardino, posto auto, ... mare, affittasi settembre 011-[illegible]

RIVIERA DEI FIORI (IM) alloggio 6 p. letto, ... a 12 dal mare, affittasi settimanalmente o mensilmente 011-851297 338-1759402

S.BARTOLOMEO MARE (IM) bilocale arredato, 5 p letto, tv, lavatrice, ascensore, giardino, tennis e piscina affitto da settembre. Ore 9/12 - 16/19 011-3171629 [redacted]

S.BARTOLOMEO (IM) m.300 dalla spiaggia, alloggio, camera, cucina, bagno, 4 p letto, 3° p. ascensore affittasi settembre ottobre 011-[illegible]

S.LORENZO (IM) press. Sanremo, vicino mare alloggio con posto auto, affitto quindicina settembre da L.700.000, ottobre intero da L.1.700.000 0184-507718 348-7841984

S.MARGHERITA LIGURE (GE) appartamento 4 posti letto, privato affitta sul lungomare e famiglia referenziata, affitto a settembre L.2.500.000. 02-4163856 339-6615815

S.STEFANO AL MARE (IM) bilocale, vicinanze spiaggia, panoramico, 4 p letto affittasi settembre L. 900.000 mensili 011-307243 349-5582899

SAN BARTOLOMEO AL MARE alloggio con giardino e posto auto affitto per 4 mesi di settembre 011-5409118

SAN BARTOLOMEO AL MARE (IM) alloggio 4 posti letto, affittasi 1^ metà di settembre 011-667736

SAN BARTOLOMEO (IM) alloggio 4° piano con ascensore, 5 posti letto, mt.150 dal mare, affittasi dal 24/08 al 31/08/01. Settembre e mesi successivi 011-9411579 349-[redacted]

SAN BARTOLOMEO (IM) alloggio composto da camera, tinello, cucinino e servizi, affitto a partire da ottobre 011-8377605

SANREMO (IM) Via Pascoli, soleggiatissimo, vista mare, arredato, ogni comfort, camera, tinello, cucinino, bagno, affitto brevi periodi o annualmente 349-2535421

SANREMO (IM) alloggio vista mare, 2 camere più servizi, arredato, 4 posti letto, mt.150 mare, affittasi a settembre Tel ufficio 011-3199536

SANREMO (IM) attico per 5 persone, salone ... 2 stanze, veranda, grande terrazzo soleggiato, posto auto, affittasi mese estivo 348-274896

SANREMO (IM) attico ammobiliato, soggiorno, cucinino, 2 camere, doppi servizi, vista mare, molto soleggiato affittasi 02-[illegible]

[redacted] (IM) monocamera centro, piano terreno, comodo servizi, affittasi settembre e ottobre 347-4443007

SANREMO (IM) monolocale vista mare 3 persone, in residence, giardino, piscina, affitto dal 03/09 in poi 349-5775860

SANREMO (IM) monolocale, luminoso, panoramico con terrazza, 2/3 p.letto, affittasi 011-613718

SANREMO (IM) palazzina signorile, camera, soggiorno, cucinino, terrazzino panoramico, vista mare, affittasi ottobre e novembre L.850.000 mensili 011-385211 348-9008787

SANREMO (IM) pressi P.zza Colombo bilocale arredato, 3 posti letto, lavatrice, tv, affittasi 011-8901484

SANREMO (IM) vicinanze P.zza Colombo, appartamento di 2 camere, soggiorno, angolo cottura, bagno, balconi, 2° piano con ascensore, libero [redacted] in poi 328-4120844

SANREMO Foce, bilocale signorile, 2/3 posti letto, comodo spiaggia e servizi, terrazzato, affitta a referenziati settembre/ottobre, anche 15 giorni 347-4371098

SANREMO Via Padre Semeria, monolocale arredato con posto auto, affittasi mese [redacted] tembre 338-2077649

SANREMO alloggio elegante vicinissimo mare, adatto 4 persone con giardino privato posto auto, bella vista affittasi a settembre 0141-834905 348-4536947

SANREMO appartamento ... cucina, bagno, grande giardino, terrazzo vista mare affittasi mese di settembre e/o successivi 0033-[illegible] 0011-[illegible]

SANREMO villa ... appartamento ... ottobre ... giardino ... affittasi ... 0184-[illegible]

SPOTORNO (SV) vicino mare, ... 6 posti letto, 2 ... doppi servizi ... affitto 011-[illegible] 333-4093075

VALLECROSIA (IM) alloggio fronte mare con vista sul Costa Azzurra, splendidamente arredato, affittasi da settembre a coppia referenziata senza figli 335-445943

VARAZZE (SV) bilocale ... posti letto, ... vista mare, ascensore, privato affitta mensilmente a settembre e ... mensili 019-[illegible]

VENTIMIGLIA (IM) 2 camere, cucina, accessoriata, ... vista mare, mq 32 piano 1° garage ..., libero settembre inverno 0174-[illegible]

3-13 Resto Italia

ABRUZZO Vasto Marina, fronte mare, 4 posti letto, 2 camere, cucina, bagno grande, balcone mt 13, tutto esposto sul mare, affittasi per il mese di settembre 011-8980711

ABRUZZO Tortoreto Lido (TE) appartamento vicino mare, tutti i comfort, affittasi mese di settembre 011-4574807 338-8602018

ALBA ADRIATICA e Martinsicuro Riviera delle Palme, per mese [redacted] affitto appartamento e villette sul mare, 4/8 posti letto, minimo prezzo interessante 0733-880867

BUDONI (NU) due appartamenti 4 e 4 posti letto affittasi fine agosto e settembre 011-290162

CALABRIA Bova Marina (RC) 2 alloggi arredati in casa d'epoca, sul mare, acqua ... affitto ... 333-4093075

CALABRIA Bovalino Marina (RC), alloggio mt.150 dal mare, 4/6 posti letto, affittasi settimane, quindicine e mensilmente da settembre 340-8190949

CALABRIA Brancaleone (RC) appartamento arredato e villetta sul mare, completamente arredato, spiaggia libera affitto mese di settembre 0964-934044 338-7507832

CALABRIA Caulonia Roca (RC [redacted] ca, a mt.200 mare 2 alloggi in residence ..., 3 camere ... posti auto, doccia ... affittasi mensilmente 011-3490395 011-3490553 0964-773007

CALABRIA Cetraro (CS) bilocale nel centro storico, sul mare, 7 p letto, affittasi mese di settembre anche 15gg Spiaggia libera 0982-91587

CALABRIA Costa Ionica Torre Melissa, incantevoli litorali, ampie spiagge e tratti di scogliera alloggio arredato, vicino mare, affitto anche brevi periodi 347-1602717

CALABRIA Costa Jonica due appartamenti ... spiaggia, ... posto auto, affittasi anche quindicinalmente 0962-965645 348-0051667

CALABRIA Costa dei Tirreno [redacted] villino indipendente, 4 posti letto, affitto dal 27/08 al 15/09 011-8035975

CALABRIA Diamante (CS) villino 5 posti ogni comfort, affitto giugno e prime 15gg luglio a prezzo interessante Tel. 0122-622444

CALABRIA Diamante (CS) mini villino, 6 posti letto, buona[redacted] gran comfort, privato affitta a prezzo interessante 0122-622444

CALABRIA Locri (RC) appartamento ... mt 200 mare affitto a prezzo modico 338-1077571

CALABRIA Locri (RC) appartamento a mt.700 dal mare, affittasi settembre a L.800.000 0964-361113

CALABRIA Mar Jonio casa 6 posti letto, cucina, soggiorno, bagno, 3 camere letto, vicino mare a Le Castella (KR), indipendente, affitto 011-364070

CALABRIA Palmi (RC) spiaggia bellissima 2 camere, cucina abitabile, terrazzo, servizi, balcone fronte mare affittasi settembre 011-6400657

CALABRIA Scalea (CS) mare alloggio affittasi mese di settembre 011-9067087

CALABRIA Scalea (CS) centrale, recente bilocale, con terrazzo 2° piano, in residence, vicino mare, affittasi o vendesi Tel. ore 20 011-7790775

CALABRIA Siderno-Pace (RC) a mt 200 dal mare, in residence, alloggio arredato, tutti i comfort e posto auto, privato affitta 0964-773097 011-3490553

CALABRIA Torremezzo (CS) 2 alloggi 4 posti letto, 2 camere, soggiorno con angolo cottura e bagno, spiaggia pulita, affittasi per vacanze estive a prezzo modico 328-9518511

CALABRIA Tropea, casa vicinissima al mare, affittasi nel mese di settembre [redacted]

CALABRIA sulla Costa Ionica vicinanze Capo Rizzuto alloggio arredato 4 posti letto in villaggio turistico con piscina e ... parco giochi, animazione 011-615695

CAMPANIA Paestum Agropoli Mare ... bandiera blu, alloggio in villa 4/5 p l., comfort, tranquillità, ambiente naturale, parcheggio ombreggiato, affittasi 0974-832496

COSTA REI matrimoniale più 2 p letto, soggiorno più angolo cottura, veranda più barbeque, affittasi settembre anche settimanalmente 368-3345646

EMILIA ROMAGNA Porto Garibaldi (FE) appartamento 4 posti letto, affitto 14 giorni luglio a L 1.100.000; dal 25/8 L 750.000 totali 0533-327726

EMILIA ROMAGNA Cervia Pinarella (RA) villetta ed appartamento al mare affitta settimanalmente 0544-[redacted]

EMILIA ROMAGNA Lido di Pomposa (FE) vicino mare, 6-7 p.l., 2 camere, tinello, cucina, bagno, 4° piano con ascensore, a settembre anche 15gg 011-3087904 347-3809616

EMILIA ROMAGNA Lido [redacted] Nazioni (FE) villetta a schiera 10 p letto ... periodo dell'anno anche [redacted] mensilmente affittasi 338-545304

FRIULI V.G. Lignano Sabbiadoro (UD) bilocale, ad. spiaggia, centrale, 4/5 posti letto, affitto dall'8 al 30 settembre 041-4567943 333-7633630

ISCHIA 5 minuti mare e mt [redacted] terme, appartamento 2/4 posti letto, giardino, parcheggio, tranquillo nel verde, affitto prezzo modico 081-900579

ISOLA D'ELBA (LI) monolocale affitto anche fine settimana a prezzo interessante 0565-930320 347-1006461

ISOLA D'ELBA (LI) casetta a schiera bilocale, giardino, posto auto, lavatrice, mt 50 dal mare, privato affitta anche settimanalmente Serali 333-6340621

ISOLA D'ELBA (LI) appartamento [redacted] simo mare [redacted] affitta Serali 349-1645702

ISOLA D'ELBA (LI) Marina di Campo, bilocale 4/6 posti letto, mt 200 dal mare, con posto auto, libero dal primo di settembre, affittasi 011-6016447 335-2367071

ISOLA D'ELBA Procchio bilocale 6 p.letto in residence m 500 mare, piscina, posti auto privato, affittasi solo settembre L 1 milione 15gg 338-3737967

ISOLA D'ELBA Rio Marina, monolocale per 3 persone, settimanalmente affittasi per mesi di settembre/ottobre, posto auto, giardino barbecue, Tel. serali 0565-962206

ISOLA D'ELBA appartamento indipendente in villa finemente arredato, 4 p.letto, cucina, bagno, p.auto, splendida posizione, vicino mare, affittasi da settembre 0565-943334

ISOLA D'ELBA appartamento in ottimo stato affittasi a settembre, prezzo ottimo 335-8473578

ISOLA D'ELBA appartamento ottimo stato affittasi a settembre ottimo prezzo 0565-916455

ISOLA ELBA Rio Marina casa a 7 posti dal mare affittasi 0565-962154

[redacted] Roma camera doppia indipendente con bagno indipendente affitto L. 80.000 al giorno a persona [redacted] 7gg 333-7893401 06-5380436

[redacted] Roma Bed and Breakfast ambiente signorile, ben collegato, L 65.000 a persona giornaliero 06-06154575 347-8177013

LAZIO Roma, appartamento grazioso, posto centro, privato affitta a turisti per brevi periodi Massimo 15 giorni Prezzi economicissimi 06-7080131 [redacted]

LIDO ADRIANO (RA) affitto alloggio 6 - 8 posti letto di 2 camere, soggiorno angolo cottura bagno [redacted], mese settembre anche settimanalmente Tel. pasti serali 011-4703674

MARCHE Porto S.Giorgio (AP) monolocale, fronte mare, 4 p.letto, affittasi dal 26/08 in poi L.550.000 a settimana 011-2625015 347-4339631

MARCHE S.Tommaso (AP) fronte mare 4 p letto affittasi agosto L 800.000 settimanali a settembre L 400.000 settimanali 338-4593581

OSPEDALETTI alloggio signorile, arredato, dispone di piscina, campo tennis, garage più giardino, affittasi 335-7008050

PRAGA monolocale centrale [redacted] 335-1391170

PUGLIA Gallipoli (LE) S.Maria di Leuca 7 appartamenti a mt 150 dal mare, completamente arredati, affittasi 0833-726767 347-5069566

PUGLIA Gallipoli (LE) Lido Conchiglie m.150 dal mare appartamento tutti i comfort, affitto settembre a settembre prezzo interessante 330-807117 Sole mattina 0836-667144

PUGLIA Gallipoli (LE) appartamento 6 posti letto direttamente sul mare, spiaggia di sabbia, privato affittasi settembre a L.500.000 a settimana 336-9303457

PUGLIA Gallipoli dintorni, alloggio in villetta a schiera con giardino, 4 posti letto, posto auto, privato affitta per mese di settembre 0833-864163

PUGLIA Gallipoli (LE) appartamento per 4/6 p letto, a pochi metri dal mare, affittasi settimanalmente 340-2665535 0833-261315

PUGLIA Gargano bilocali fronte mare 6 p.letto, in villaggio vacanze spiaggia riservata e attrezzata, animazione piscina/tennis/sport nautici e baby-club, affittasi 17-31 agosto 347-7355214 0444-325559

PUGLIA Gargano (LE) appartamento al mare, circondato da pineta, cortile e posto auto, affitto anche giornaliero 338-7221650

PUGLIA Gargano vicino Rodi (FG), collinare panoramica, 2 appartamento di 3-7 posti letto, posto auto, affittasi settimanalmente 0884-965440 320-[redacted]

PUGLIA Margherita di Savoia (FG) alloggio 3 camere, cucina, bagno, veranda, doccia, posto auto, vicino mare, affitto ultima di agosto e settembre 349-5217224

PUGLIA Massafra (TA) a km.7 dal mare alloggio 5 stanze, 5 p.letto e grande terrazzo affitto mesi estivi o tutto l'anno 011-7714966

PUGLIA Peschici (FG) appartamento sul mare affittasi 0884-962477

PUGLIA Peschici (FG) sul Gargano, appartamento sul mare, 4/7 posti letto, affittasi agosto e settembre 0884-964780 349-6748635

PUGLIA Peschici (FG) sul Gargano, monolocale a mt 500 dal mare affittasi 0884-963463

PUGLIA Peschici (FG) appartamento, mt.50 dal mare, affittasi a prezzo interessante 0884-964717

PUGLIA Porto Cesareo (LE) in zona residenziale a m.300 dal mare, appartamento in villa con giardino, p.auto, lavatrice affittasi mensilmente 0833-561239

PUGLIA Rodi Garganico monolocale e bilocale completamente arredato mt 100 dal mare affittasi 0884-966202

PUGLIA S.Pietro in Bevagna (TA) casa indipendente di 2 appartamenti mq 200 mt 100 dal mare affittasi settembre Tel. serali 011-3828884 338-4181733

PUGLIA Santa Margherita di Pula (CA) casa vista mare, 7 posti letto, affittasi dal 25/08 al 7/09, anche a settimana 349-3114016

PUGLIA Torre Canne (BR) ottimo arredato, su 2 superfici, mt. 120 dal mare, casa a schiera ... 2 bagni, giardino, posto auto affittasi settembre 349-5241789

PUGLIA Torre Ovo (TA) villetta mt.900 mare, completamente arredata, 8 posti letto, affitto dal 30/08 al 15/09 338-9584834

PUGLIA Torre Saracena, appartamento in villetta, 4 posti letto, tinello, angolo cottura, camera da letto, bagno, balcone e terrazzo, affittasi il mese di settembre 011-7072458

PUGLIA Torrevado (LE) mare Ionio, appartamento fronte mare, affittasi per il mese di settembre 0833-712006

PUGLIA Tricase Porto (LE) appartamento in villa, 4 letti bilocale sul mare, affittasi anche per brevi periodi 328-8114874 0833-[redacted]

PUGLIA Ugento ... residence sul mare affittasi per settembre 4 posti letto, camera, soggiorno, cucinotta 011-[illegible] 328-[illegible]

PUGLIA zona Trulli, in valle d'Itria, a Cisternino, alloggio arredato con cucina, 2-6 posti letto, affittasi settimane e week-end 080-[redacted]

RIVIERA DEL CONERO Porto Recanati affitto per la stagione nuova appartamento e villetta con giardino, vicini al mare, 3/6/9 posti letto, mensile o quindici giorni 0733-881056

SARDEGNA Agrustos (NU) km 90 a Sud di Olbia, alloggio di 5 posti letto, affittasi mese di agosto e settembre Tel. serali 011-4113649

SARDEGNA Alghero (SS) centro storico 5 posti letto, possibilità box, affittasi a luglio a L.2.500.000 agosto a L.3.000.000 079-950554

SARDEGNA Alghero (SS) Riviera del Corallo, appartamento vicinanze mare, 4-6 posti letto, salotto, veranda, affittasi mesi estivi 079-978692

SARDEGNA Alghero (SS) mini alloggio mt 100 dal mare affittasi 380-271243

SARDEGNA Alghero (SS) appartamento vicino al mare, affittasi nel mese di settembre 011-620425

SARDEGNA Badesi (SS) km.2 mare, appartamento 7 posti letto, affittasi a settembre L.400.000 a settimana 011-2623364

SARDEGNA Baia Sardinia (SS) villa arredata, salone, 3 camere, cucina, doppi servizi, posto auto, giardino, privato affitta settembre 011-675473 338-4501435

SARDEGNA Budoni (NU) ... appartamento in villa, sul mare, ben arredato, veranda, giardino, posto auto coperto privato affittasi settembre 02-42160779 338-3390497 333-4654153

SARDEGNA Budoni (NU) Riviera dei Fiori affittasi a settembre alloggio in villetta, 3/4 posti letto, terrazza, giardino, mt.80 dal mare 011-709722

SARDEGNA Calagonone (NU) S. Teodoro appartamento in villa con giardino, vicino mare, arredato, 5-7 posti letto affittasi ad agosto anche 15gg 0789-233393

SARDEGNA Calagonone (NU) alloggio vista mare giardino, riserva idrica, posto auto coperto Affittasi 15gg, o settimana, settembre L.500.000 trattabile 011-3061864 349-6334384

SARDEGNA Calasetta (CA) 2 camere terrazzo, affittasi dal 23/8 in poi 0781-887091

SARDEGNA Castelsardo (SS) appartamento 2-4 posti letto, zona verde, arredato, posto auto, barbecue affittasi 328-8403793

SARDEGNA Castelsardo (SS) località al mare, casa indipendente con 2 alloggi 4 + 4 posti affittasi 079 270814 338-3048738

SARDEGNA [redacted] Paradiso, confortevole villetta 7/6 posti affittasi settimane di settembre a prezzo speciale 070-[illegible]910

SARDEGNA Costa Rei (CA), bungalow 4 posti letto in villaggio turistico sul mare, lavatrice, TV, affitto settembre e ottobre 011-3562678 339-3024465

SARDEGNA Costa Rei Muravera (CA) mt.300 mare, villetta con giardino, composta di 2 camere e soggiorno, affittasi per settembre 011-713210 347-5867764

SARDEGNA Costa Rei (CA), monolocale sul mare, 3 posti, angolo cottura, veranda, posto auto spiaggia privata ed attrezzata affitto settembre 011-748254 340-4668787

SARDEGNA Golfo di Marinella (SS) in villaggio sul mare, monolocale 3 p.letto, affittasi dal 8/9 al 27/9 L. 500.000 011-[illegible]

SARDEGNA Golfo di Cagliari appartamento 4-5 posti letto, affittasi periodo estivo 347-[illegible]

SARDEGNA Isola Rossa Costa Paradiso villetta a schiera, 7 posti, doppi servizi, giardino più trilocale e monolocale vista mare, TV affitto 079-687185 333-2074687

SARDEGNA La Caletta (NU) presso San Teodoro, appartamenti trilocali in villetta con bellissima vista mare, parcheggio, L. 1.[redacted] mensili 0784-810367

SARDEGNA La Caletta (NU) villetta a ... dal mare, con veranda e posto auto, 6 posti letto barbecue, affittasi agosto e settembre 0784-810140 349-4273777

SARDEGNA La Caletta (NU) stupendo alloggio mt 800 mare causa disdetta affittasi a settembre a prezzo interessante 349-5551840 011-3109172

SARDEGNA Orosei (NU) appartamento confortevole, piano terra, 2/4/5 persone, giardino, posto auto, doccia esterna, affittasi anche settimanale o quindicinale 0784-98343

SARDEGNA Palau (SS) in villaggio sul mare con spiaggia, piscina, tennis e animazione, alloggio affittasi anche settimanalmente agosto e settembre 011-4332508 333-7374524

SABATO 8 E DOMENICA 9 SETTEMBRE 2001
AL "MOTOVELODROMO FAUSTO COPPI"

C.so Casale, 144 • Torino

IL CICLO CLUB TORINO IN COLLABORAZIONE CON

LA STAMPA *Organizza:* **tuttoaffari**

IL MERCATINO DELLO SPORT... USATO!

CCT Ciclo Club Torino

LAURETANA L'acqua più leggera d'Italia

ingresso gratuito

Sestino Sport La specialista dello sci da fondo

IN OCCASIONE DELLA TRE GIORNI CICLISTICA DEL 7/8/9 SETTEMBRE AVRÀ LUOGO IL QUINTO MERCATO DELL'ATTREZZATURA SPORTIVA USATA.

Chiunque voglia vendere, scambiare, acquistare accessori per lo sport potrà in questa occasione soddisfare I propri desideri. Gli occasionali espositori avranno a disposizione un tavolo ■ due sedie in uno spazio di metri ■ x 3 al costo di lire 25.000 per un giorno e lire 30.000 per tutte e due le giornate.

Per informazioni e prenotazioni: Motovelodromo Fausto Coppi Tel. 011.819.63.93 • Fax 011.819.62.74

ti fa vincere sempre

LA STAMPA **tuttoaffari** **PIAGGIO CENTER TOSA**

SARDEGNA Palau (SS) villaggio turistico, sul mare, bilocale per 4 persone, posto auto, piscina, campo da tennis, libero da settembre in poi. 011-[illegible] 347-2487215

SARDEGNA Porto Ottiolu (NU) appartamento arredato affittasi a settembre. Tel pasti 011-307207 0784-846114

SARDEGNA Porto Rotondo (SS) vicino piazzetta, soggiorno, bicamere, cucina, 4 letti, vista mare, affitto settembre anche settimanalmente. 011-6635996 333-8392580

SARDEGNA Porto Cervo (SS) alloggio sul mare, giardino privato, bilocale, 3 p.l., posto auto affitto dal 2/09 in poi. 349-5371182

SARDEGNA Porto Ottiolu (SS) in villetta con giardino, 2 appartamenti arredati 2-5 p.letto, barbecue, vista mare, affitto dal 01 al 24/09 a L.600.000. 011-7406754 347-0594445

SARDEGNA Porto Corallo (CA) in residence mt 50 mare, bilocale, giardino, veranda panoramica, affittasi settembre. 070-9377857 380-7290070

SARDEGNA Posada La Caletta (NU) 2 appartamenti in villetta, vicino mare, 4/6 posti letto, posti auto privato affitto dal 26/8 al 31/9. 0784-810317

SARDEGNA Riviera del Pini (NU) appartamento 4-6 posti letto in villa sul mare, affitto settembre. Tel negozio 011-396740

SARDEGNA S. Teodoro [illegible] casa con giardino, veranda, 2 camere, [illegible] posti letto, [illegible] comodi affitto a settembre. 339-7651977 0781-71152

SARDEGNA S. Teodoro (NU) appartamento 6 posti letto, barbecue, grande terrazzo mt 250 dal mare, affitto settembre. 011-6361024 338-3637840

SARDEGNA S. Teodoro (NU) appartamento a m 200 dalla spiaggia, con tutti gli elettrodomestici, affittasi mese di settembre e anche gli altri periodi. 333-6511633

SARDEGNA [illegible] bilocale 4 posti letto [illegible] giardino, affitto mese di [illegible] 011-[illegible]

SARDEGNA San Teodoro (NU) appartamento con parcheggio privato, giardino, lavastoviglie, affittasi settembre. 0784-810666

SARDEGNA Sant'Antioco (CA) villa [illegible] fronte spiaggia, giardino, garage, [illegible] affitto settimanalmente. Agosto L.650.000 settembre L.500.000. 055-6510487

[illegible]EGNA [illegible] villetta a schiera 5 posti, 2 camere, 2 bagni, cucina, soggiorno, box, posto auto coperto, affittasi mesi estivi [illegible]

SARDEGNA [illegible] villetta 2 piani [illegible] 6 posti, giardino, terrazzo, [illegible] libero dal 01 [illegible]

SARDEGNA Sassari (SS) 4 posti letto, veranda, giardino, posto auto, spiaggia privata, affitto settembre L.2.500.000. 02-41535316 339-6615515

SARDEGNA [illegible] (NU), zona [illegible] appartamento [illegible] posti letto [illegible]

SARDEGNA [illegible] 4 posti letto, giardino, affittasi 4 al 9 settembre in poi [illegible] 070-[illegible]

SARDEGNA Villa [illegible] terrazzo [illegible] affittasi prima e ultima settimana di agosto e settembre anche settimane. 011-2476407 335-[illegible]

SARDEGNA [illegible] (CA) [illegible]

SARDEGNA [illegible] (SS) [illegible]

SARDEGNA [illegible]

SARDEGNA [illegible]

SICILIA Altavilla Milicia (PA) km 1 mare, monolocali arredati 4 posti letto, affitti per il mese di settembre a prezzi modici. 011-[illegible]

SICILIA [illegible] parco confinante mare villetta arredata, affittasi anche brevi periodi. 0931-[illegible]

SICILIA Campo Felice di Roccella (PA) villetta in campagna, strada privata, km 15 da Cefalù, km 2 dal mare, libera dal 22 agosto, affittasi. 0921-428402

SICILIA Campofelice di Roccella (PA) ampio monolocale, ben arredato, 4 posti letto, 1 km dalla spiaggia, agosto L.500.000 a settimana, agosto L.600.000, settembre L.350.000. 0125-[illegible] 347-[illegible]

SICILIA Campofelice Roccella (PA) casetta indipendente ben arredata, 4 p.letto, km 1 dalla spiaggia, affittasi settembre L.350.000 a settimana. [illegible]

SICILIA Castellammare del Golfo [illegible] affittasi settimanalmente agosto e settembre. 328-1079644

SICILIA Castellammare del Golfo (TP) fraz. di Guidaloca, a mt 100 dal mare, bellissimo appartamento, affittasi dal 26 agosto, prezzo affare. 0924-39070

SICILIA [illegible] di Taormina, appartamento arredato, affittasi L.450.000 settimanali. 368-672361

SICILIA [illegible] (RG) mt 150 mare, villetta [illegible] indipendente 2/7 posti letto, parcheggio [illegible] affittasi settembre. Serali 011-[illegible]

SICILIA San Vito Lo Capo (TP) villetta 3 posti mare, per fuori ombrali, affittasi dal 15.09 in poi a prezzo conveniente. 0923-972833

SICILIA Taormina Mare alloggio 5 posti letto affitto settembre a L.400.000 la settimana L.1.500.000 tutto il mese. 339-[redacted]

SICILIA [illegible] alloggio 3 camere e cucina, 6 posti letto, affittasi settembre a L. 1 milione. 347-431776 335-2296055

SICILIA [illegible] alloggio di 2 camere [illegible] Tel. pasti 011-[illegible] 347-[illegible]

SICILIA tra Marsala e Mazara [illegible] mese di settembre [illegible] 338-2102453

SICILIA vicino Taormina (ME) in collina, alloggio di 2 camere, cucina, 5 posti letto, affitto 16/31 agosto a L.1.200.000. 095-7279227

TORRE RAPALLO mini appartamento di 4 posti letto, affittasi dal 1 al 15 dicembre a L.750.000. 347-5106259

TOSCANA Argentario Albinia (GR) vicino mare, alloggio arredato, 3/4 p.letto, posto auto, affittasi da settembre anche brevi periodi. Visitabile [illegible] pasti 011-6635401 329-2953625

TOSCANA Follonica (GR), ampio monolocale a posti m. dalla spiaggia, affittasi a settembre. 347-8215554

TOSCANA Forte dei Marmi (zona Apuana) week end o settimanalmente affittasi casa giardino garage nella [illegible] villetta, km 5 spiaggia. 0585-348346

TOSCANA Isola del Giglio, 2 appartamenti 2-5 posti letto, affittasi periodo estivo. 0564-806075

TOSCANA Marina di Massa (MS) alloggio 6 posti letto [illegible] mare, con giardino privato e posto auto, affittasi mese di settembre. Tel pasti serali 011-4132346

TOSCANA Marina di Massa alloggio in villetta pinetata, 6 posti letto, garage, mt 250 mare, affittasi a settembre. 0585-245344

TOSCANA Principina Mare (GR) appartamento in villetta, p.t., 2 camere, giardino mt.500 spiaggia, animali domestici ammessi, affittasi settembre. 0564-30119

TOSCANA Viareggio (LU) casetta indipendente [illegible] soggiorno cucina, bagno, camera matrimoniale e camera bambini, affitta al per il mese di agosto. 333-7021048 0122-99134

TOSCANA Viareggio (LU) Torre del Lago [illegible] bilocale indipendente, affitto settembre. 0584-[illegible]

TOSCANA [illegible] villetta a km 5 dalle spiagge [illegible] per week end o brevi soggiorni affittasi dal 26/08 casa con giardino. 0589-348456

TOSCANA tra Lucca e Pisa, palazzo storico, [illegible] monolocale, soppalco, 2-4 letti, parco recintato, mare, monti, piscina, affitto settimane. 050-854219

VULCANO ISOLE EOLIE [illegible] terrazzo [illegible] mare, [illegible] affitto settimanalmente. 095-934180 347-7305404

3/15 Costa Azzurra

ANTIBES JUAN LE PINS bilocale mq 50 terrazzo, 4 posti letto, residence con piscina mt 500 dal mare, affittasi dal 1° settembre. 011-3111156

ANTIBES [illegible] in residence fronte mare, box privato, 4 posti, con terrazzo, box auto, libero dal 02 settembre e successivi. 011-8190652 349-[illegible]

BAIA DEGLI ANGELI bilocale nuovo in residence sul mare, con terrazzo, box auto, bella vista, affittasi massimo 4 persone a settembre e seguenti. 011-9588457 347-2487215

CAGNES SUR MER monolocale arredato [illegible] mt 50 spiaggia, affittasi da settembre in poi. [illegible] 338-[illegible]

CAGNES monolocale, 4-6 posti letto, posti auto, mt 100 mare, affittasi dal 6 al 26 agosto a L.800.000 settimana. 347-0517660

CANNES LA BOCCA miniappartamento 2 posti letto con angolo cottura e servizio, vista mare, mt 50 spiaggia, affittasi dal 1° settembre [illegible]

CANNES MANDELIEU affitto monolocale 4 posti letto, vicino mare, piscina, posto auto L.450.000 settimana e L.1.400.000 al mese spese comprese, da settembre 2001. 011-6612380

CANNES La Bocca bilocale in residence con piscina [illegible] vista mare 50 mt mare, affittasi agosto - settembre. 011-345096 349-[illegible]

CANNES alloggio [illegible] 4 posti letto, mq.60 dal mare [illegible] 338-0925288

CANNES centro, mt 200 dalla spiaggia, monolocale arredato per 4 persone, posto auto privato, giugno, luglio e dal 25 agosto in poi. 011-9501502 347-2206067 - 0349-3375901

CANNES centro, mt 100 mare, monolocale 2 posti letto, affittasi a L.50.000 la settimana. 338-5913432

CANNES monolocale, 3 p.letto, arredato nuovo, zona tranquilla, 10 minuti dal mare, affitto 2° e 3° settimana settembre L.400.000 a settimana. Tel serali 011-4550249

CANNES zona palazzo festival, m 2.000 mare, bilocale 4 p.letto, affittasi anche settimanalmente. 329-2123132

CANNES-CROISETTE [illegible] 2 camere, [illegible] terrazzo, garage, mt 300 mare, affittasi a settembre a L.2.500.000. Tel. pasti 347-4451627

GOLFO S.TROPEZ villetta a schiera in signorile complesso, mt 500 dal mare, mq 65 con giardinetto, terrazzo, posteggio, affitto 0033-[illegible]

LA TURBIE vicino Montecarlo alloggio signorile con giardino e parking, 3-6 posti letto affittasi dal 25/08. 333-[illegible]

MENTON GARAVAN fronte mare, alloggio arredato, 2 camere, grande terrazzo, tutti gli elettrodomestici, portineria, piscina, posto auto, affittasi da ottobre. 338-3516352

MENTON monolocale fronte mare, piano terra, 4 p.letto, grande terrazzo, molto confortevole, affittasi dal 8 settembre in poi. Tel. [illegible] 011-9603368

MENTONE CARAVAN [illegible] mare, [illegible] 4 posti letto, aria condizionata, piano terra. libero agosto e settembre. 011-9601594 347-4268921

MENTONE GARAVAN monolocale 3 posti letto, piano terra, moderno palazzo fronte mare. libero 29/8 e settembre, affitto, prezzo affare. 347-425[illegible]

MENTONE appartamento 4 posti letto, [illegible] mt 100 mare [illegible] 347-4080345

MENTONE bilocale tutti i comfort, grande terrazzo vista mare, aria condizionata, box auto [illegible] settembre. 347-0780[illegible]

MENTONE grande monolocale, cucina [illegible] fronte mare e passeggiata, 3° piano, balcone panoramico [illegible] affitto libero dal [illegible] di settembre. 011-8471066

MENTONE monolocale 4 posti letto, arredato nuovo, vicino mare, affittasi. Tel. dopo le 18 347-0129814

MENTONE monolocale vicinissimo al mare, con parking e piscina, affittasi. 011-3198243

NIZZA Bigambetta, monolocale ammobiliato, 4 posti letto, affitto luglio a L.1.800.000, agosto L.800.000 a settimana, annualmente a studenti. 338-8345089

NIZZA a mt 300 dal mare, appartamento di camera, cucina e bagno, finemente arredato, 4 posti letto, affittasi a settembre anche settimanalmente. 011-358240

NIZZA ampio bilocale signorile, 4 posti letto fronte mare, affittasi mensilmente da settembre in poi. 011-4155487

NIZZA appartamento, chambre di bon [illegible] piano, mq.35-37 centralissimo, da ristrutturare, vendo solo privati a L.35milioni. 0033-493894210

NIZZA appartamentino ristrutturato e arredato, Ogni comfort, 6 posti letto, piano alto ampio, ascensore e vedute, affittasi settimane [illegible] 011-[illegible]

NIZZA appartamento ben arredato, tranquillo, centrale, vista e vicini al mare, con garage, affittasi periodicamente. Tel pasti 0173-211279 338-7354035

NIZZA appartamento decoroso, in zona residenziale, vicinanze mare, affittasi da settembre anche per brevi periodi. 011-657152

NIZZA [illegible] con grande terrazzo, arredato, zona tranquilla, vicinissima stazione ferroviaria, affitto mensilmente. 347-8178445

NIZZA bilocale con posto auto, vicino mare e negozi, affittasi. 347-8753114

NIZZA bilocale, mq 50, ben arredato, 4 posti letto, mt.50 dal mare, tv, lavatrice, balcone affitto luglio a L.900.000 a settimana. 335-6349628

[redacted] [illegible] mare, da fine agosto in poi, [illegible] arredato, recentemente ristrutturato, comodo a [illegible] Tel serali 349-3178303

NIZZA fronte mare, [illegible] arredato, recentemente ristrutturato, comodo ai servizi, affittasi nel mese di settembre. 011-9671[illegible]

NIZZA mare, alloggio d'epoca, arredato, comodo centro e mare, privato affitta anche settimanalmente. 011-2733545

NIZZA monolocale nuovo, mt.30 dal mare con terrazzino, affitto per periodi brevi e lunghi. Tel serali 011-4400229

NIZZA monolocale in zona residenziale, affittasi. 011-3979148

NIZZA monolocale per anno scolastico; vicino mare e stazione treni, arredato, terrazzo, ingresso indipendente, centrale, affittasi. Tel pasti 0033-493[illegible]

NIZZA mt 30 mare, monolocale arredato e ben servito, affitto anche settimanalmente. Tel serali 011-2168[illegible] 347-[illegible]

NIZZA mt 10 mare, monolocale, terrazzino, 2 p.l., affitto settembre L.350.000 settimana o annuale L.650.000 anche giornalmente. 328-6785094

NIZZA mt 50 dal mare, bilocale [redacted] 4 posti letto, doppio balcone, lavatrice, tv, parking, affittasi da settembre 2001. 347-1053[illegible]

NIZZA mt 50 dal mare, monolocale ben arredato, 2/4 posti letto, per garage, affittasi anche settimanalmente. 011-6968515 [redacted] 581[illegible]

NIZZA [illegible] affittasi anche quindicina. 011-3270014 333-6205188

PORT FREJUS [illegible] ben arredato 4 posti [illegible] affittasi 011-9476412 [illegible]

PORTO FREJUS bilocale m 100 mare, affittasi mese di settembre in poi. 011-9251290

PORTO SAN RAPHAEL bilocale 5 posti letto in residence con piscina a 50 mt dal mare [illegible] Giugno e settembre. 011-9591502 340-3375901 0347-2206067

ROQUEBRUNE Cap Martin, monolocale con angolo cottura, 4 posti letto, in residence con accoglienza mare, affittasi anche settimane. 335-807[illegible]

ROQUEBRUNE monolocale con terrazzo, in residence piscina e giardino, affitto ultima di agosto e mese di settembre. 011-4402543 0033-[illegible]

SAINT-RAPHAEL bilocale 4 posti letto mt 100 dal mare, in residence con piscina grande terrazzo, parking privato, affitto a settembre. 011-9593708

ST.RAPHAEL bilocale in residence con piscina, affittasi. 333-4511825

TRA NIZZA ED ANTIBES bilocale in residence fronte mare, ben arredato, 4 posti, con terrazzo, box auto, libero dal 2 settembre e successivi. [redacted] 349-4652919

VILLENEUVE LOUBET monolocale con patio e giardino privato, comodo mare e servizi, affitto da settembre in poi, anche settimanalmente. 011-6615502

3/16 Località straniere

ARGENTIERE Francia, monolocale, affittasi per settimane o week-end a prezzi modici. [redacted] 0039-492231181

CARAIBI Guadalupa, villa con appartamenti [redacted] mare, ogni comfort, affittasi. 0033 [redacted]

CHAMONIX bilocale in residence albergo [illegible] zona pedonale, affittasi solo a privati agosto L.400.000 per settimana. 329-2341069

CROAZIA ISTRIA DALMAZIA 2 appartamenti [illegible] mare, affittasi. Visibili foto. 349-3700841

CROAZIA Pola, appartamento di 2-7 posti letto, affittasi [illegible] 347-0944978

CROAZIA villa vista mare 2-4-6 persone, affitta L.305.000 a settimana, bassa stagione. 0575-[illegible]

EGITTO Orghada appartamento per 4 persone, 2 camere, bagno, tutto arredato, affitto a 200 dollari a settimana anche ad agosto. 347-5[illegible]

EGITTO appartamento 4 p.letto, aria condizionata, completo di tutto le forniture, 4 persone, tutto l'anno affitto [redacted] dollari. 011-[redacted]

FRANCIA Briançon, bilocale 5 posti letto, parcheggio, [illegible] comodo funivie e piscina, affittasi per mesi estivi. 348-7729904

FRANCIA Corsica, île Rousse, alloggio [illegible] mare, affittasi mese di settembre anche settimanalmente a prezzo vantaggioso. 335-6238909 011-3096085

FRANCIA Les Deux Alpes monolocale, [illegible] posto auto, villaggio organizzato affittasi L.500.000 la settimana. Tel dalle 9/21 338-5851773

FRANCIA Saint Tropez [redacted] Port Grimaud, monolocale arredato, 4 posti letto, affittasi a settembre. 011-9018413

PRAGA appartamento nel centro storico per 4/5 persone, affittasi minimo 1 settimana. Visibile foto. 347-2887325

SPAGNA 2 appartamenti vicino mare affittasi anche settimanalmente. Visibili foto. 02-8056846

SPAGNA Benidorm, 2 camere [redacted] 2 servizi, cucina, grande terrazza vista mare, giardino privato, posto auto, portineria, mt 20 mare, affitto. No agosto. 011-9723410

SPAGNA Costa Brava, vacanze in autunno, capodanno 2001, pasqua 2002, in grande villa, con parco, sul mare, vicinissima Barcellona e Girona. 328-2121177 333-4300677

SPAGNA Costa Brava, spiaggia e scogliera splendida posizione sul mare, alloggio 2 camere, soggiorno, cucina, grande terrazza e garage privato, affittasi. 011-9524147

SPAGNA Costa del Sol Andalucia Granada località con sole tutto l'anno, mt 500 mare villa e terreno, garage, giardino, piscina, barbecue, affittasi. 011-3868770

SPAGNA Ibiza, Cala Tarida splendida casa alloggio in complesso a piramide sul mare, 6 posti letto, 2 bagni, affittasi a settimana fino ad ottobre. 338-1725874

4 APPARTAMENTI, VILLE, CASCINE, TERRENI

affitto domando

4/1 Torino Centro e Collina

ALLOGGIO di camera e soggiorno, giovane coppia, cerca in affitto. 338-2581458

CENTRALE ZONA o semicentrale, alloggio con 2 camere da letto cercasi. 338-3463036

CENTRO alloggio vuoto o ammobiliato, ristrutturato, 1 camera, cucina e bagno, termoautonomo, 4 persone peruviane referenziate con permesso di soggiorno cercano. 328-4915971

CENTRO monolocale arredato o bagno con doccia, angolo cottura cerco in affitto per canone mensile di L.600.000. 011-4324436

CENTRO o zone limitrofe, alloggio 2 camere soggiorno, affitto spesa max L.800.000. Referenze dimostrabili. 338-3463036 339-2799[illegible]

CENTRO/FRANCIA alloggio arredato di camera con bagno presso signora sola, dipendente statale con impiego fisso, seria, cerca in affitto. 328-2151837

GRAN MADRE zona, appartamento di 2 camere e soggiorno cerco in affitto spesa max L.1.100.000 o acquisto. Trattativa privata. 338-1784409

MINIALLOGGIO/MONOLOCALE con servizi, vuoto, signora pensionata piemontese assoluta serietà cerca spesa max L.300/350.000 mensili incluse spese. 340-4738061

MONOLOCALE o camera e cucina, anche piccolo, cercasi in affitto. Daniela 011-[illegible]

NIZZA VIA Via S. Donato, alloggio 2 camere cucina, bagno, cerco in affitto. 011-4376870

QUALSIASI ZONA di Torino casa di 1/2 camere coppia italiana cerca in affitto con spesa massima di L.500.000 mensili. 328-2796125

QUALSIASI ZONA appartamento ammobiliato, 2 camere, cucina, bagno, cercasi in affitto da ottobre 2001. 347-5004093 328-4746009

QUALSIASI ZONA camera o mansarda, uso abitazione cerco in affitto con spesa massima di L.300.000 mensili. 349-8486504

QUALSIASI ZONA di Torino, alloggio di 2 camere, cucina e servizi coppia italiana cerca in affitto. Massima serietà. 328-7477275

QUALSIASI ZONA alloggio di 2 camere cercasi urgentemente in affitto. 339-6347064

QUALSIASI ZONA alloggio di camera, cucina e bagno, per sposini, cercasi in affitto L.500.000/600.000. 348-3487731

RICERCHIAMO urgentemente appartamenti varie metrature vuoti ed arredati per nostra selezionata clientela. Sinvi 011-43.581

S.SALVARIO Crocetta, privato, appartamento di camera, cucina e bagno, cerca in affitto solo da privati, spesa massima L.550.000 comprensivo di spese. 340-6607016

S.SALVARIO appartamento 2 camere, salone, cucina, bagno, referenziate, cercano in affitto. Tel dalle 14 alle 19. 011-641210

S.SALVARIO e dintorni, alloggio 2 camere cucina arredata, bagno, 2 arie, referenziata cerca in affitto da privati. No 1° piano. Tel pasti. 339-1542775

SAN SALVARIO camera da letto, soggiorno, cucinino o alloggio cucina e bagno, ragazza straniera con referenze cerca. 347-0178782

TORINO O DINTORNI alloggio di 1/2 camere, privato cerca in affitto. Referenze controllabili. Massima garanzia e serietà. 011-3113018

TORINO Centro, monolocale arredato, persona sola referenziata, pressante alla pensione, cerca in affitto. 329-1517545

TORINO alloggio ristrutturato, vuoto o arredato di 1 camera, bagno, cucina, 4 persone peruviane referenziate cercano in affitto. 333-151638

TORINO alloggio ristrutturato, vuoto o ammobiliato, 2 camere, cucina, bagno, riscaldamento autonomo, per 4 persone cercasi in affitto. 333-8325149

TORINO alloggio 3+1, 2 camere, cucina e bagno, coppia cerca in affitto dal 01 agosto. Massima serietà. 328-4836798

TORINO alloggio in affitto cercasi in affitto in qualsiasi zona. 338-7271077

TORINO affitto affitto superficie mq 90/110 terrazzo indipendente, libero, ottimo stato di manutenzione, stabile decoroso, con ascensore privato affitta. 011-602537

TORINO centro 3 studenti universitari, cercano appartamento ammobiliato composto da cucina più 2 camere. 347-3742260

TORINO coppia rumena cerca alloggio composto da 2/3 camere e servizi. 328-3537443

TORINO mini alloggio cerca in affitto. 340-2231257

TORINO qualsiasi zona, alloggio anche ammobiliato, composto di 2 camere, cucina, bagno, libero cercasi in affitto a max L.800.000. 338-2797699

TORINO qualsiasi zona, alloggio 1/2 camere bagno, cucina, coppia rumena cercano in affitto. 348-9739794

TORINO qualsiasi zona, [illegible] o mansarda cercasi in affitto. 328-0749056

4/2 Torino Nord

BORGO VITTORIA Lucento, coppia referenziata, con reddito documentabile, cerca appartamento vuoto, ingresso, 2 camere, cucina e bagno. 011-500257

LUCENTO O PARELLA impiegata cerca alloggio in affitto spesa max 500.000. 347-4740505

LUCENTO Vallette e Madonna di Campagna, appartamento cercasi in affitto. 339-1350875

LUCENTO Vallette, alloggio, cercasi in affitto 30enne referenziato, massima spesa [redacted] 338-7604729

LUCENTO Vallette, Madonna di Campagna e dintorni, cercasi alloggio in affitto. 011-732878 339-5672746

PELLERINA appartamento ammobiliato, 2 camere, cucina, bagno, cercasi in affitto da ottobre 2001. 347-5004093 328-4746009

TORINO NORD coppia rumena, operai, cerca alloggio in affitto, contratto uso transitorio a L.700.000. Massima serietà. 340-4897798

[redacted] appartamento non arredato, cerca in affitto, mq.65 libero, in buone condizioni con possibilità di tenere cane, contratto 4+4 o 3+2. 011-358240 347-7426759

4/3 Torino Est

BARCA/BERTOLLA piccolo alloggio cerco in affitto. Ottime referenze. 011-3731275

BARRIERA DI MILANO alloggio cerco in affitto. 349-4068364

BARRIERA DI MILANO alloggio composto di 2 camere, cucina e bagno, referenziato cerca in affitto a max L.600.000 mensili. No [illegible] 333-2034408

BARRIERA DI MILANO alloggio 1/2 camere cucina, arredato o semiarredato coppia sposi cercano in affitto. 338-5057034 011-6107688

BELGIO CORSO appartamento ammobiliato, 2 camere, cucina, bagno, cercasi in affitto da ottobre 2001. 347-5004093 [redacted]

GIULIO CESARE CORSO per condividere appartamento con soli studentesse o impiegata L.350.000. 349-1666571

[redacted] DI CAMPAGNA zona, monolocale arredato con angolo cottura e bagno, ragazzo 31enne [illegible] cerca anche in condivisione. 347-7322060

4/4 Torino Sud

MIRAFIORI SUD Strada Delle Cacce o via [illegible] 2 dipendenti [illegible] cercano in affitto alloggio [illegible] Massima serietà. [illegible]

NIZZA Lingotto, [illegible] piccolo alloggio coniugi cercano in affitto. 011-6961978

STRADE DELLE CACCE o zone limitrofe, dipendente pubblico cercano alloggio in affitto. 338-8457632

TORINO alloggio camera, cucina e bagno, ammobiliato, possibilmente indipendente con giardino cercasi in affitto. Max spesa L.500.000. 347-0711[illegible]

4/5 Torino Ovest

FRANCIA/CENTRO zona, alloggetto arredato pulito ben riscaldato, caseggiato tranquillo, seria dipendente statale di ruolo cerca in affitto. Serali 328-2151837

MONTECUCCO CORSO piani alti [illegible] affitto da privato. No perditempo. 011-3820844

SAN PAOLO Cenisia, coppia italiana, referenziata, cerca alloggio di camera, cucina e bagno. Spesa max L.550.000. 328-1046408 329-8020329

SAN PAOLO zona, alloggio di piccola metratura cercasi in affitto solo da privati. Tel. serali 347-9903262

4/6 Prima Cintura Nord

1/2 CINTURA TORINESE coppia rumena con documenti e [illegible] cerca casa in affitto. 328-3730604

VENARIA zona industriale Strada delle Alpi, alloggio di 2 camere, cucina e servizi cerco in affitto. 339-1350875

4/7 Prima Cintura [illegible]

S.MAURO TORINESE Madonna di Campagna, prossimi sposi, cercano alloggio di camera, cucina per mese di ottobre. 011-219070

S.MAURO o Borgo Vittoria prossimi sposi cercano alloggio 2 camere, cucina, libero ad ottobre. 347-5963427

4/8 Prima Cintura Sud

MONCALIERI [illegible] casetta indipendente con piccolo giardino cerco in affitto a partire da novembre. Max serietà. 011-6058487

MONCALIERI Tetti [illegible] casetta indipendente con piccolo giardino cerco in affitto a partire da novembre. Massima serietà. 011-6058487

MONCALIERI [illegible] e dintorni, alloggio di 2 camere, cucina, cantina, vuoto cercasi in affitto spesa max L.650.000. 011-2207342 338-3566552

12 RATE A TASSO ZERO

A PARTIRE DA GENNAIO 2002

12 RATE DA L.81.000*
A PARTIRE DA GENNAIO 200[illegible]
SENZA INTERESSI

Divano 2 posti, misure cm 160 x 90
Disponibile anche nelle versioni poltrona, divano 3 posti, divano 3 posti maxi e [illegible] letto.

A PARTIRE DA GENNAIO 2002
TASSO ZERO

Divano 2 posti,
misure cm 163 x 90
Disponibile anche nelle versione angolare, poltrona, divano 2 posti e divano 3 posti;
disponibile con letto.

12 RATE DA L.72.000*
A PARTIRE DA GENNAIO 2002
TASSO ZERO

Divano completamente sfoderabile divano 2 posti misure cm 175 x 90

Disponibile anche nella versione divano 3 posti, angolare, disponibile con letto.

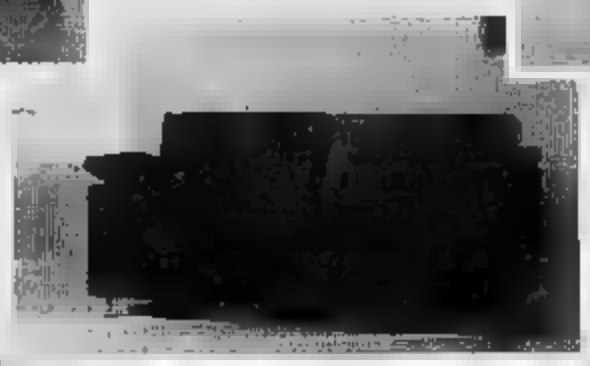

COMODE

IDEE TANT

12 RATE DA L.80.000
A PARTIRE DA GENNAIO 2002
TASSO ZERO

Divano 3 posti con terminale [illegible] foto, disponibile [illegible] letto.

Disponibile anche nelle [illegible] divano 2 posti, 3 posti e 4 posti.

ORARIO ESTIVO:
Lunedì 15.30 - 20.00
Martedì, Mercoledì, Giovedì, Venerdì
10.00 - 13.00
15.30 - 20.00
Sabato orario continuato
10.00 - 20.00
Chiusi Domenica e Lunedì mattina
APERTI la 2° DOMENICA
[illegible] OGNI [illegible]
con orario [illegible] - 13.00
15.30 - 20.00

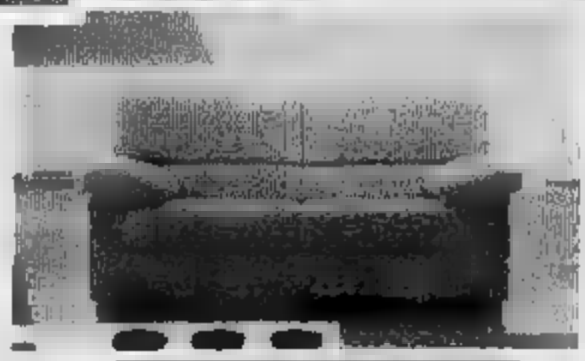

12 RATE DA L.68.500*
A PARTIRE DA GENNAIO 2002
[illegible]

Divano divano 2 posti completamente sfoderabile, misure cm 160x90

Disponibile divano 3 posti e [illegible] letto.

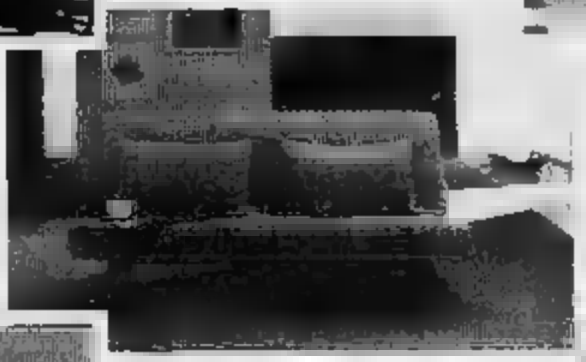

IDEE [illegible]

[illegible] 55.500*
A PARTIRE DA GENNAIO 2002
TASSO ZERO

Divano trasformabile letto matrimoniale, comprensivo di 8 cuscini, misure cm L.190 P.100/144 H.92

Questa linea di trasformabili è caratterizzata dalla grande versatilità, comodi divani, convertibili con semplici gesti in letti singoli o matrimoniali. La struttura portante, realizzata in metallo, è verniciata a fuoco con polveri epossidiche. Il quarto di schienale del materasso ha il supporto in doghe di faggio evaporato, tutte le parti imbottite sono in poliuretano a grande densità per garantire comodità e durata nel tempo.

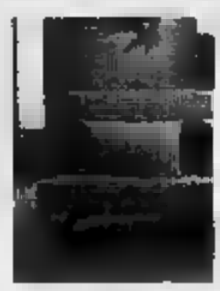

A PARTIRE DA GENNAIO 2002
TASSO ZERO

Divano 2 posti in VERA PELLE,
[illegible] misure cm [illegible]

Disponibile anche poltrona, 2posti maxi, 3 posti, possibilità di inserire il letto.

GRUPPO [illegible]

[illegible] TORINO
C.so [illegible] 011/3850817

MONDO SALOTTO

* Prezzi IVA ESCLUSA, che deve essere [illegible] corrente al momento dell'ordine.

SEDE DI CUNEO
Via Savona 39 - Borgo S. Giuseppe Tel. 0171/401254

IL PIU' GRANDE [illegible] IN DIVANI E TRASFORMABILI.

MICHELINO Pza Bengasi, a condomi, bilocale vuoto o arredato cerco in affitto 380-5404833

4/9 Prima Cintura Ovest

GRUGLIASCO/COLLEGNO e dintorni, coppia italiana cerca piccolo alloggio arredato, camera, cucina, bagno indipendente spesa max L 500.000 spese comprese 347-7624705 347-8408205

4/10 Seconda Cintura e Provincia

ALPIGNANO Rivoli, Collegno e Pianezza arredato camera, cucina, bagno uso ripetitorio, centrali, spesa massima L.600 000 tutto compreso Garanzia seria!! 345-1548719

PROVINCIA alloggio di camera cucina servizi vuoto o arredato bar-non referenziato cerca in affitto Lasciare messaggio al 50 011-733774

RIVOLI Cascine Vica Grugliasco alloggio composto da 2 camere, anello e servizi, famiglia di 3 persone, referenziata cerca in affitto 011-9581304 347-1187283

S.FRANCESCO AL CAMPO alloggio di mq 120 circa, con garage per 2 auto, coppia cerca in affitto 338-7107169

SANGANO Rivalta Bruino o dintorni, dipendenti comunali, cercano in affitto 3 camere cucina e servizi 347-4322840

4/11 Piemonte

GAVI LIGURE (AL) casa indipendente con giardino cerca/affitto 335-1779466

TORTONA (AL) alloggio anche monolocale purchè ultimo piano e ristrutturato/nuovo, cerco in affitto Settembre. 7888457

4/13 Liguria

ALASSIO (SV) appartamento con giardino cerco in affitto spesa max L 500 000 347-0158299

ALBENGA (SV) Riviera Ligure palm dir. cerco annuale cerco in affitto da privato per trasferimento fine settembre

BORDIGHERA (IM) graziosa soggiorno, zona pedonale comodo molto TV lavatrice, ascensore, pulito cerco in affitto 0172-421279 338-8408480

LIGURIA alloggio due camere cucina o trilocale, mese, ultimo piano, pertinenza cerca in affitto o acquisto da privati. 347-1326447

LOANO (SV) Borghetto S.Spirito, monolocale cercasi in affitto ultima quindicina di agosto 338-3714944

OSPEDALETTI (IM) referenziatissimo cerca da privato bilocale vista mare mese gennaio, febbraio, marzo 011-530287

SANREMO (IM) alloggio anche in casa vecchia purchè centrale, coniugi pensionati cercano per 15 giorni nel mese di settembre. Tel pasti 011-654079

4/15 Costa Azzurra

MENTONE alloggio arredato, anche lontano dal mare, coppia con bambino cerca in affitto da ottobre per lungo periodo 011 2622677

5/1 Torino città

BERTOLA VIA box interno cartile, mq 4.20x2.50 alt. 4.40 vendo a L 40milioni 011-532909

BOSTON VIA box con luce interna, mq 12 privato vendo Tel serali 349 3515839

BRAMANTE CORSO box auto vendesi a L.23milioni Tel pasti 011-4331885 338-8154331

BRESCIA CORSO Via Pavia, box mt 5x3.9, vendo a L 35milioni 011-3178159 0184-294123

CAMILLO RICCIO VIA zona Mirafiori, vendesi box auto. 011-720809

CHIERI CORSO vicino ferrovia pulman 30, posti auto vende o affitta. 011-9191674

COCCHOLA VIA zona Mirafiori, vendesi o affittasi box per 2 autovetture in allarme Tel ufficio 011 2202567

COSSA/SERVAIS VIA box 2 65x5.60 vendesi a prezzo affare. 011-725184

GENOVA VIA zona Lingotto Fiere box auto mt 2.40x5, con possibilità soppalco e elevatore vendesi Tel serali 011-8197227

GIULIA DI BAROLO VIA garage 3X4,5X5,5X8 H m 3 vendo L 80milioni 347-5721965

LUNGODORA box doppio mq 40, seminuovo, astello furgoni 6/5 magazzino, serranda telecomando, antifurto, libero da L 73milioni. 347-1494424

Vigliani, box auto, con soppalco. 011-2170280

MONGINEVRO VIA ang. Via Ferrara box auto vendo Tel pasti 011-9450410

MARIA VITTORIA box 3 vetture vendo 011-4377672

PASCOLI CORSO comodo, box singolo, alt 2.67x5, mt 2.36 attiguo Tel ufficio 011-7766660

PITAGORA PIAZZA Via Pertinace box piano, libero, vendesi 347-4029170

SAVIGLIANO PIAZZA box e locale di mq 28 nel cortile, con servizi interni vendo solo a privati Tel serali 349 3803939

TORINO box auto, ampio montaggio adatto anche a magazzino vendo Tel ufficio 011-2267312

TUNISI VIA box auto, stabile vendo L.35milioni 338-6388756

VIA FREJUS
corso Racconigi box auto grande ottimo come investimento L 5 milioni a mutuo. Tel. 011.817.8000

5/2 Torino provincia

ALPIGNANO in Via Cavour box vendesi a L.21milioni Ottimo investimento 338-5651773

CASELLE garage vendo a L.25milioni 011-9913753

COLLEGNO Via Andrea Costa privato vendesi a privati 338-4273534

GRUGLIASCO Via Garibaldo, box auto mq 20 vendo 011-7071040 0406-58321

GRUGLIASCO zona Via Milano, vendesi garage solo a privati 011-4170438

MONCALIERI
Nuova Precettina strada Genova 181 bis
Vendiamo spaziosi boxes auto all'interno di piccola palazzina Prezzo 8 000 000 Gabetti 011 548.045

MONCALIERI zona Borgo Aie box auto doppio vendo a L 42.500.000 non trattabili Tel negozio 011-644795

NICHELINO box auto, libero, mq 19, fronte stazione vendesi a L.25milioni trattabili 011-6829493

5/4 Altre località

SANREMO posto auto, zona Ponente Garibaldi, vendesi 335-208700

6 BOX, AUTO
acquisto

6/1 Torino città

CUNEO RENIVIA box auto o posto auto coperto acquisto o in affitto 011-3081160 347-2410833

7 BOX,

7/1 Torino città

BORGO VITTORIA box con magazzino mq 74, piano terra, corrente elettrica, vicino mercato, affittasi L.250 000 spese comprese Libero subito 339-716825

BRAMANTE CORSO box auto affittasi a L.180 000 più Tel pasti 011-4331885 338-8154331

CAMILLO RICCIO VIA zona Mirafiori affittasi box auto anche uso magazzino 011

CRISPI PIAZZA box auto affittasi a L.160.000 011-8195280

GINO LISA VIA angolo Via Randaccio affitto box auto 011 290088 011-219470

LE CHIUSE VIA box mq 18 affittasi a L.260 000 spese comprese 347-8868055

MASSAUA PIAZZA box auto, 1° piano ristrutturato affittasi Tel serali 011-725085

MONCALIERI CORSO attigua porta Isabella Osp Molinette, posto auto in garage, libero affitto a L 150.000 mese 011-6192112

POSTO AUTO cerco in affitto in zona Viale Thovez. Gimua di settembre 013-8601462

REBAUDENGO PIAZZA affittasi box nuovo 011-9681879 328-3600448

RIVOLI BARCA strada del Pascolo affittasi 011-8193208

ROBILANT box affittasi 348-5519359

SONIA PIAZZA box doppio mq 36, affittasi 0124-29230

7/2 Torino provincia

ALPIGNANO box auto 0124-424147

CHIERI centro Via Principe Amedeo affittasi da agosto 333-4382883

NICHELINO box stazione affittasi 011-9455751

NOME garage libero subito, in corso di condominio affittasi 011

RIVAROLO CANAVESE Via Montegrappa box auto affittasi a interno 338-8484374

VENARIA Via Boccaccio, box mt.5.60x3, affittasi a L.120 000 mensili 011-4580714

7/4 Altre località

SANREMO posto auto, zona Ponente Garibaldi affittasi 336-206730

8 BOX, POSTI AUTO
affitto domanda

8/1 Torino città

THOVEZ VIALE Grimaldi zona, posto auto cercasi in affitto da settembre. 011-8801462

9 UFFICI, NEGOZI, COMMERCIALI, CAPANNONI
vendita

9/1 Torino città

A negozio corso Cesare posizione di forte passaggio cerca 85 mq L 95.000.000 Immobiliare 819 casaplemonte it

ABBIGLIAMENTO SIGNORA negozio centro stor.(X-X) cedesi 011-5627128

ABBIGLIAMENTO avviatissimo, negozio con 5 vetrine, mq 100, zona prestigiosa di grande passaggio, vero affare cedesi 338-7343749

ABBIGLIAMENTO centralissima posizione, intenso passaggio, pluriventennale, mq 200, alto incasso annuale, cedo L.300milioni Impegno 011-2677085 - 340-4040021

ABBIGLIAMENTO in via centrale di passaggio cedesi. 011-8275764

ABBIGLIAMENTO locale centrale, soppalcato mq 35 vendesi anche vuoto. 380-3837459

ABBIGLIAMENTO posto angolari, camerini e non, mercati di Piazza Bottesini mercoledì Via Baltimora lunedì, Piazza Foroni lunedì vendesi anche separatamente. 011-485221

ABBIGLIAMENTO posto fisso il martedì in Piazza Foroni, vendesi Tel serali 011-485221

ACCESSI CARRAIO a pedonale magazzino laboratorio luminoso, mt 4, mq 120, in zona C.so Novara, vendesi 011-7079531

ACCONCIATURE DONNA ottima clientela, attività ventennale, affitto mese, tutto a norma di legge, vendesi Tel pasti 011-8990179

ACCONCIATURE attività vendesi Tel serali 011-388178

ACCONCIATURE negozio in centro, vendesi. 347-8764900

ALIMENTARI DOLCI licenza con posto fisso del lunedì al sabato vendesi Ottimo affare. 011-726290

ARTIGIANO modellatore in legno, attrezzato con macchinari per falegnameria, posto coperto, saga a nastro ecc cedesi 011-

ATTIVITA' COMMERCIALE vendesi in Piazza Nizza 011-4080847

ATTIVITA' commerciale abbigliamento intimo, in Via Nizza, vendesi, completi arredi e giacenze 011-253679

ATTIVITA' di stampaggio materie plastiche, composta da 4 presse attrezzature, impianto elettrico a norma, più locale in di mq 400, 340-3132500

ATTIVITA di acconciatura in fleurs, cedo causa trasferimento 349 5067187

AZIENDA GRAFICA in ristrutturazione, ottimo reparto, attrezzatura moderna, 13 addetti, fatturo L 2 5miliardi, idoneo nucleo familiare vendesi 338-5800288

BANCO DI DOLCIUMI posto fisso in Piazza Crispi, vendo a L.38milioni 011-9012445

BANCO DI PESCE vendo L.12milioni trattabili 011-5638451

BAR RICEVITORIA Totocalcio-Sisal Manzoni, chiuso e mq 349 3548053

BAR SUPER angolare, 5 vetrine, posizione eccezionale, vendo privatamente. 347-0174282

BAR Via Montegrappa, vendesi 011-4111781

BAR angolare in Via Nizza 4 vetrine mq 33 ristrutturato, dehor estivo, no cucina, incasso L 600 000 al dì vendesi Apporto L 80milioni 349-2338335

BAR centro, vicino scuole e ospedale, senza gastronomia vendo eventuale permuta immobile, trattative private 011-865004

BAR esperienziale vino, con buone prospettive di reddito assurto su Corso Principe vendo Tel. ufficio 011-283945 338-9430094

BAR licenza tipo B in zona 6 C.so Matteotti nuovo incasso L.600 000 privato vende 339-1366422

BAR piccola gastronomia V.Chiabrera affitto L 375 000 apertura dalle 6 alle 20. L 700 000 al giorno vendo L 280milioni trattabili con anticipo L.70milioni 011-701048

BASSO fabbricato via Pietro (costruzione recentissima) 170 mq servizi passo carraio € 310 000 000 Immobiliare 819 1000 www.casaplemonte.it

BASSO fabbricato corso Emilia 25 posto auto mq 650 cancello automatizzato € 398.000.000 Immobiliare 011-819.1000 www.casaplemonte.it

BIRRERIA avviamento di pregio, zona Aurora, vendesi a prezzo di realizzo 3366774

BOMBONIERE REGALI negozio mq 30 in Corso Vercelli ottima posizione commerciale forte passaggio, ampia vetrina, ristrutturato, arredato vendo L.35milioni 339-2819170

BOUTIQUE piccola, ottima posizione vendesi o buccia uscita per altra attività 011-

CAPANNONE INDUSTRIALE prestigioso affarone affitto, cortile mq 1 Torinese zona Pescarito 011-2731208

CARTOLERIA arredo negozio, oggettistica, negozio 30ennale, ottimo affare, vetrina S.Rita, vendo a prezzo interessante 011-

CARTOLIBRERIA giocattoli, unica in ottima gestione affari pluriennale, cedesi per pensionato. 011-345378

CARTOLIBRERIA zona Madonna di Campagna, angolare, 4 vetrine, buon incasso, affare, ristrutturato, richiesta totale L.35milioni 011-2180252 328-2620309

CENTRO ABBRONZATURA avviatissimo, su corso di intenso passaggio, possibilità edicola cedesi 328-8112815

COLORIFICIO 3 vetrine, ben avviato, buon incasso, vendo a buon prezzo 011-3171343

COLORIFICIO ben avviato, 5 vetrine, clientela fissa vendo a prezzo interessante 339-4572670

COLORIFICIO buon incasso, ottima posizione 5 vetrine, vendesi a prezzo di realizzo. 328-4730880

CORSO GIULIO CESARE / Novara in zona di forte mil'interbassino

mq 4 vetrine disponibili Immobiliare 011 819 1000 www.casaplemonte.it

CORSO PESCHIERA porzione di fabbricato indipendente (destinazione commerciale) ufficio 170 mq collegato a basso fabbricato 385 mq spazio aperto cortile 240 mq € 890.000.000 Immobiliare 011 819 1000 www.casaplemonte.it

DISCHI accessori musicali e servizio Omnitel, possibilità di garanzia a riscatto, cedesi per motivi famigliari occasione irripetibile Tel 011-3375582 347-0744986

EDICOLA GIORNALI rendita/assuma, ottimo mercato, vendesi licenza urgentemente causa salute e regalo avviamento. Grande affare 333-2006481

ELETTRAUTO attività zona Stadio Comunale cedesi. Affitto modico. 330 956888

ERBORISTERIA Corso Siracusa elegante, arredata, cedesi a L 20milioni 347-8606200

FARMACIA centrale, importante, ambiti fortemente dei affari, cedesi a richiesta adeguata. No curiosi serali 328-4540793 011-6632360

FIORI negozio appena avviato, fortissima passaggio, cedesi per motivi familiari 349-1012935

FORNO artigianale, con panetteria e pasticceria ben avviata, buon affare, vendo a prezzo da concordare 011-8990304

FRUTTA E VERDURA con posto fisso tutta la settimana in Porta Palazzo, per motivi di salute cedesi o affittasi Massima 345-2238210

FRUTTA E VERDURA con posto fisso tutta la settimana in 3ª Repubblica, vendo a persona esperta REC con Partita IVA 3238711

GARAGE prefabbricato da smontare, regalo per ristrutturo. Tel dopo le 18.00 011-9137271

GASTRONOMIA completamente ristrutturata, a norma di legge, lavoro per 3 persone (più via), vendesi 349-7253373

GELATERIA ARTIGIANALE con dehors e licenza bar, bene avviata, reddito dimostrabile, forte passaggio, vendo permuto con appartamento o magazzino 338-4214191

GELATERIA vendesi vero affare posizione strategica passaggio pedonale ottimo incasso incrementabilissimo. Borgo Vittoria. CeCase 347.440 7482 - 011.561 8114

GIOCATTOLI giochi, articoli regalo cartoleria, zona vendesi 368-967817

GIOIELLERIA centralissima, adatta 2/3 persone, ottimo volume d'affari, avviamento pluridecennale, L 990milioni 339-7931240

HOTEL 3 STELLE cedesi in Torino, mura storiche. 338-4748997

INTIMO UOMO/DONNA attività sita in Via Montevecchio, incasso incrementabile, ottime prospettive, causa trasferimento cede 011-3092120

ISTITUTO PRIVATO formazione tecnici delle comunicazioni telefoniche e cinematografica vende quote 011-3407634

LAVASECCO ben avviato Borgo Vittoria, a norma di legge vendo causa trasferimento 347-4564573

LAVASECCO cedesi causa motivi di salute vero affare in Torino Via Michele Lessona 011-726681

LAVASECCO vendesi per motivi di salute 011-8051282

LIBRERIA cartoleria, centralissima, in Crocetta, sito altra attività cedesi 011 503151

LICENZA A+B con possibilità lattaia, zona 1, ottima vendita, causa salute e motivi familiari a persone serie/max intraprendenti, cedo 339-7318203

LICENZA AMBULANTE (in 2) con posti bisettimanali, vendo a L.58milioni. 011-2624667

LICENZA AMBULANTE senza posto fisso con molte fiere Smilzoni Tab IX XIV 347 9651485

LICENZA AMBULANTE formaggi e salumi 4 giorni Torino e provincia cedo 338-

LICENZA AMBULANTE merceologia in Via Pergolesi: giovedì Venaria, vendesi 328-4710188

LICENZA Piazza Bengasi, merceologia angolare, cedesi. 011-2222208 339-8355932

LICENZA posti in Piazza Bacchelona/Regio Parco, Via dei Manni e Borgo Vittoria, vendesi Tel pasti 011 2622908

LOCALE COMMERCIALE adibito ad ufficio, mq 100 circa più mq 50 di seminterrato con varie possibilità d'utilizzo, bar, abitazione, ecc., vendesi. 011-9532198

LOCALE in Borgo Vittoria, Via Braglia, mq 50, 1 vetrina, soppalcabile con servizi interni, adatto ufficio, laboratorio negozio vendesi L.90milioni 011-290477

LOCALE COMMERCIALE su Corso Francia, mq 37, riscaldamento autonomo, libero, cedesi Tel negozio 011-504837

LOCALE SEMINTERRATO Via Saluzzo, mq 100, adatto magazzino o piccoli artigiani, citofono, servizi, idoneo di scivolo per scarico merce, vendesi/affitasi. 011-8982439 349-1347171

LOCALE Mediani Sud seminterrato in cortile, per uso laboratorio/archivio e magazzino, soppalcabile mq 45 circa posto auto, vendesi. 011-8206881

LOCALE adatto ufficio/negozio Galileo, piano strada, mq 50, ristrutturato, suddiviso in 2 ambienti lato/sud-nord, vendesi a prezzo affare L 115milioni 339-2626454

Via Coppino cortile, piano terreno mq 50, affittasi L.3.200 000 al mese,

LOCALE in stabile di prestigio uso ufficio o negozio vendesi 0121-396450

LOCALE mq 25, zona Lingotto Fiere, semiarredato, uso di ufficio, magazzino o attività commerciale affittabile in attesa vendesi o affittasi 333-5700839 011-308301

LOCALE mq 90, adatto ufficio, occupabile subito affitto L.450.000 mensili, in zona Lingotto vendo a L 75milioni trattabili 2789718

LOCALE mq 35, uso negozio o magazzino in Via Petrarca. 011-4648234

LOCALE mq 50 circa, più soppalco, ad uso ufficio o negozio, Piazza Statuto, a mq 400 Nuovo Tribunale, vendo a privati No perditempo. 348-3238210

LOCALE mq 50 circa, per uso ufficio o negozio, più soppalco, in zona Statuto, mt 400 dal tribunale, vendesi a soli privati 011-345184

LOCALE mq 95 6° piano in Via Porpora mt 100 Ospedale Cottolengo Sacro Cuore, vendo No agenzie. Tel pasti 368-3074529

LOCALE occupato laboratorio elettronico, buon reddito, mq 80, Via San Quentino, vendesi 011-815091

LOCALE piano terra, fronte strada mq 550 più mq 80 uffici, più mq 100 seminterrato con rampa, in Piazza Statuto privato vende Tel. pasti 011-7818

LOCALE zona Vanchiglia mq 30, vendesi con reddito 10% 011-6813839 339-

LUNGO PO ANTONELLI ufficio indipendente spazio aperto 285 mq termoautonomo terrazzo € 370.000.000 box, Immobiliare 011 819 1000 www.casaplemonte.it

MACELLERIA su mercato in Torino, vendesi 339-7107159

MAGAZZINO-LABORATORIO fronte Largo Vallette/Via semiarredato finissimo, ottime condizioni mq 550 anche frazionabili prestigiosamente vendesi 011-3371178

MATERIE PLASTICHE e non in sede idonea in zona cedesi 011-720181

MINIMARKET GASTRONOMIA avviatissimo, incasso giornaliero L.1milione, unico in zona, cedesi. 347-5000655

MURI NEGOZIO 1 vetrina retro, cantina soleggiante, locat. naturalmente affittato gli-lampredi, piazza Baldo, ottimo investimento, Borgo Vittoria, vendo. 011-2818845

MURI NEGOZIO V.Madama Cristina presso C.Marconi, di fronte farmacia Tizian, già affittato, rendita mensile ottimo investimento privato vende. 339-7338203

MURI NEGOZIO
adiacente piazza Nizza 9 ampie vetrine angolari mq 240 circa su unica pianta vendesi/affittasi. Carezzano 011.539.9620.

MURI NEGOZIO
via Stradella 11 vetrine angolari mq 265 circa più ampio interrato vendesi/affittasi. Carezzano 011.539.9620.

NEGOZIO zona Aurora, libero mq 35, retro soppalco, cantina, vendo. 338-3036376

NEGOZIO Corso Umbria, mq.75, con bagno interno, ottimo passaggio, contratto nuovo, cedesi con buonuscita 338-1900368

NEGOZIO San Paolo, mq 35, casa recente, tratto strada non di grande passaggio, con 2 serrande, più box/bella cantina, vendesi a privati 348-5549369

NEGOZIO Via Mazzini, posizione, 3 vetrine, angolare, mq 80+80, in palazzo d'epoca, vendesi 011 889908 347-7682897.

NEGOZIO bellissimo centrale mq.90 affitto a L.1.500.000 mese, adatto qualsiasi attività no bar e ristorazione, posto in cambio di contributo spese di natrual L.4milioni 340-5831465

NEGOZIO centrale mq 36, completamente ristrutturato, con buonuscita 339-7820325

NEGOZIO con annessa cantina in zona Mirafiori sud, ottimo investimento vendo per motivi familiari 011-3970300

NEGOZIO di ristrutturare, mq 55 in Via Carmagnola privato vende, possibilità 50% mutuo agevolato. 335-8170587 738243

NEGOZIO in Via Nizza mq 50 più soppalco ristrutturato, arredato, completo nuovo servizio vicino vendesi 011-6502188

NEGOZIO in zona S. Paolo, mq 42 più seminterrato, servizi interni vendo. Tel serali 011-6506295

NEGOZIO inferiore piano fronte a vendere vendo a L.50milioni. 333-8485591

OFFICINA elettrauto aziendale elettronica attività ventennale, in Borgo Vittoria vendesi L.45milioni 011-290477

OSTERIA 70 posti, ottimo avviamento ulteriormente incrementabile, cedesi per motivi personali Tel. ore 15-19 011-4065770

PALAZZINA UFFICI con annessi abitazioni, zona centrale, vendesi. 011-533568

PALESTRA zona S.Rita mq 250, ottimo reddito cedesi 340-6925788

PANETTERIA alimentari, con possibilità di laboratorio, vicino mercato, per motivi familiari, vendesi a L.40milioni trattabili Tel. negozio 011-3170464 347-8410826

PANETTERIA in centro Racconigi vendesi 328-6044110

PASTICCERIA con laboratorio, vendesi per motivi familiari a prezzo interessante. No perditempo 011-7491282 011-3828014

PENSIONE con commerciale/zona in Torino centro, 8 camere (12 posti) completamente ristrutturata ottimo avviamento cedesi in gestione Tel. pasti. 011-6694903

PIZZERIA RISTORANTE gestione 30ennale, zona Borgo Vittoria, 120 posti, tavernetta, cedesi per pensionamento 347-5417705

d'angolo, al gastronomia zona pedonale mercato, avviatissimo, vendesi. 011-9438881 328-7627487

PROFUMERIA Via Thiesi, zona cedo con buonuscita 011-3248580

PROFUMERIA adiacenze Piazza commercializzazione di alto prestigio, con avviamento 329-8891808

RISTORANTE PIZZERIA zona S.Paolo vendesi. 011-7732206

RISTORANTE cedesi in 4748997

RISTORANTE pizzeria, arredatissimo, 50 posti, in zona semicentrale, vendesi a prezzo adeguato 339-1006645

SALUMI E FORMAGGI attività cedesi in gestione o vendo a L.70milioni, zona altamente commerciale ottimo giro affari 338-5359053

SALUMI E attività ambulante con 5 posti fissi, giro d'affari dimostrabile 347-6273241

una negozio nuovissimo, bagno interno, piccolo soppalco mq 30 L.165 000 000. Arditello, serranda elettrica Tel. 338.484 0430.

SOCIETA' cittadino canadese vende quota ottimo business Tel ufficio 011-8223431

[redacted] zona centro, tutto a norma, vendo L.55milioni trattabili. 338-5426324

TAB.IX-X-XIV licenza [redacted] a posti fissi, cedesi o trasferibile in camera. Tel. prego 011-3110625

TAXI licenza di Torino, cedesi. 333-5773523

TIPO C licenza per fiera e mercati senza posto fisso, vendesi a L.6milioni. 349-7243373

TOSCANO SPA

corso Liana locale commerciale 2 camere servizi laboratorio posto [redacted] ottimo reddito € 639.000,000 (367/01). Tel.011.561.3050

TOSCANO SPA

corso Mediterraneo ottimo uso ufficio ingresso camera cucina bagno € 169.900.000 (335/01). Tel. 011.561.3050 www.gruppotoscano.it

UFFICIO prestigioso, adattissimo studio associato o normale, doppi ascensori, stabile elegante, zona Crocetta - Tribunale, mq 250 circa vendo 333-2156678 333-4300677

USO UFFICIO Corso Vittorio adiacenze, mq 240 ristrutturato in casa d'epoca, 1° piano ascensore, 2 arie, 3 posti auto in garage vendo a L.780milioni 338-6950354

VIDEOTECA cedo Vero affare. Tel [redacted]

9/2 Torino provincia

ABBIGLIAMENTO negozio centro, 4 vetrine mq 200, 2 piani vendo in Corso a L.200milioni [redacted]

ALIMENTARI licenza ambulante [redacted] Saluzzo, Borgo Inferiore nuovo primo mese graduatoria a Chivasso e Carmagnola vendo a L.55milioni. Sola 011-2624655

AMERICAN BAR in Chieri centro, posti 60 ottima clientela, tipi arredo cedesi 338-1755619

ARTICOLI REGALO sale nozze casalinghi attività commerciale, centro di Torino, vendesi a prezzo [redacted] 338-9009918 338-7348861

ATTIVITA' con apparecchi da gioco per noleggio vendita films, giocattoli, pelo speciali, accessori Play Station, videogiochi ecc., cedo 011-9857510

ATTIVITA' pluriennale lavorazione vendita legna da ardere, attrezzature tecnicissime, vendo vasto parco automezzi. Sabato Pinerolo vendo 347-8102222

ATTIVITA' in locale adatto a gelateria e attività di tipo zona Rivoli vendo 347-7106400

[redacted] fiorita causa decisione estero, mq 170 supermercato/negozio, in provincia vendo a L.190milioni 338-4015602

BAR RISTORANTE bellissima in Val di Susa con attrezzatura e camere, vendo 328-0427980

BAR ROSA&LATTERIA angolare, con [redacted] centro paese. Valutazione Torino, vendo trattative private, no perditempo 011-9810600

BAR in Chivasso centro, nuova pedonale vendo L.200milioni, vero occasione 011-9114637

BAR in [redacted] fronte passaggio auto viabilissima, adatta a nucleo famigliare, ottimo reddito, orario Prestazioni, vendo 349-2607799

BAR/CREMERIA licenza ristorante con sala giochi, cedesi esterno arredato nuovo, con [redacted] vicinanze Campigliano Torinese trattabile 338-9546815

BAR/TRATTORIA mq 200 disposti su 2 piani con alloggio a Mazzè cedesi a prezzo affare. 011-9834467

BAR/PANNERIA più [redacted] vicinanze, [redacted] zona, vendesi in Cenisia 011-4472804

BIRRERIA licenza A e B, 50 coperti, in Cassinette per [redacted] di salute cedesi. Solo referenziati al REC. 011-9014267

BIRRERIA licenza A+B, ampia, adatta pizzeria ristorante o Caluso cedesi a modico prezzo più vasto alloggio annesso ottimo contratto d'affitto 011 9831703

CALZATURE PELLETTERIA e sport negozio di circa mq 200, cedesi anche stabile, in San Maurizio Canavese 011-9278280

CAPANNONE INDUSTRIALE in Alpignano da mq 250 a mq 1.000 [redacted] 011-9670040

CAPANNONE Moncalieri, mq 2.310, [redacted] uffici mq 1.410, come nuovo, vendesi. Disponibile da gennaio 2002. Trattative private 348-7282418

CAPANNONE Poirino Marsio, mq 2.300, mt 8 carro ponte 25ton, piazzale mq 4.000, servizi recentissimi, vendesi. 011-9978518

CAPANNONE in Cirié industriale artigianale, lotto mq 875-450 coperti, ottima posizione, luminoso alt mt 8 50 vendesi 011-9528210

CAPANNONE zona Nichelino, mq 3.900, mq 2.000 area manovra vendesi 011-345949 347-7876955

EDICOLA negozio, in Ivrea, prima posizione, recentemente rinnovato, vendesi. 380-5231439

FABBRICATO libero mq 400 ca da ristrutturare in zona Pizza Bengasi Moncalieri vendesi al privato a impresa di costruzione 011-6004537

FIORI E PIANTE bomboniere e articoli regalo attività ben avviata, privati Volpiano, cedesi con affiancamento 328-9557063

FIORI E PIANTE negozio in Settimo Torinese, posizione centrale, adatto per 2 persone, cedesi causa motivi di salute. Ausiliaria per avviamento. 338-5016583

FIORI avviato negozio zona Carugati, con posizione centrale adatto per 2 persone, prossima ristrutturazione cedesi 339-2592536

FRUTTA E VERDURA negozio unico in paese, ingiustificatamente ceduto per motivi di salute 333-3458185 347-9106530

GASTRONOMIA formaggi e verdura valendo ben cucina interamente attrezzata vendesi in San Mauro a L.50milioni 011-8228855

LICENZA AMBULANTE posto fisso sabato a Settimo Torinese vendo a L.5milioni. 011-8183377

LICENZA AMBULANTE posto fisso sabato a Pinerolo ad angolo, vendesi [redacted] bili Mariana 011-4593143 333-3133105

LICENZA AMBULANTE 5 posti fissi, via Stellone, Collegno, Nichelino alternato; Settimo, Caselette, vendo per motivi di famiglia a L.29milioni trattabili. 349-8241780

LICENZA [redacted] autoriparatore motivato, si vende/affitta Venaria mercoledì Chivasso, giovedì Stupinigi, sabato Settimo, vendesi anche separatamente 338-5291249

LICENZA AMBULANTE specializzata in Casalborgone, Settimo, Chieri, Pino, Cinzano, Brozolo e Villanova D'Asti, vendesi 011-9031510

LICENZA itinerante, tabella 14, vale per tutto il Piemonte, vendesi 011-4368706

LOCALE COMMERCIALE in Settimo, mq 150, adatto uso ristorante, pizzeria vendo o prendo in gestione 335-293460

LOCALE di mq 100 per mq.100 settimani per vendite, in centro commerciale di Settimo Torinese di nuova apertura, vendesi 349-4500936

LOCALE mq 40 uso bar, magazzino, vendesi in Collegno. 335-298146

LOCALE uso magazzino, attualmente laboratorio mq 220, altezza mt 3 10, passo carraio, servizi, vendesi a Rivoli presso Corso Susa. 335-7078211

LOCALI (n.2) commerciali mq.58, mito, per magazzino, per uso negozio, ufficio, affittasi in Rivalba centro storico 0123-29566

MAGAZZINO cortilizio, Rivoli, mq 170, locale di servizio, isolabile, passo carraio, uso autorimessa, laboratorio e deposito, vendesi 011-9584768

MAGAZZINO in Orbassano, mq 100 vendesi o affittasi Tel negozi 011-9010029

MAGAZZINO mq 250, ufficio e servizi interni ristrutturato in Chieri V.Vittorio Emanuele, privato vende a privati 011-727582

MONCALIERI

Toscano Punto Affiliato strada Revigliasco attività tabacchi edicola lotto Superenalotto negozio angolare 4 vetrine trattativa riservata (44/01). Tel. 011.640.2624.

MONCALIERI

Toscano Punto Affiliato via Sabaudia negozio 300 mq 4 vetrine ristrutturato ulteriori, 360 mq cortile € 985.000.000 (51/01). Tel.011.640.2624.

NEGOZIO DI FIORI e articoli da regalo, in Settimo Torinese, zona centrale vendesi a prezzo affare!!!. 011-8979960

NEGOZIO a Nole, vendesi, 3 locali, servizi, cantina, lavanderia/ripostiglio, doppio ingresso, libero fino ottobre vendo. 0121-83775

NEGOZIO (ex [redacted]) articoli da regalo, 50 anni di attività, piena cessione commerciale, causa salute pregiatissimi, richiesta L.350milioni trattabili dilazionabili. Affare 340-3481334

NEGOZIO mq 25 circa in Candiolo, non vendesi, per motivi 60 più servizi esterni, affittasi o eventuale vendita Tel pasti 0121-582881 011-9825125

NON ALIMENTARE licenza ambulante merceologia Collegno e Lanzo vendo o affitto 335-7976211

ORTOFRUTTA (Carignano) capannone attrezzato da 500 mq a 1800 mq servito a nuovo lotto. Nessuna Casa 011.933.8587

OREFICERIA OROLOGERIA fotografia, cedesi attività ventennale ottima Valle di Susa piazza con ampio posteggio 011 9031174 011-9643605

PALESTRA già avviata, fuori Torino, vendesi 011-4154906 338-4684147

PASTICCERIA/BAR con annesso laboratorio di pasticceria/gelateria, Nichelino, Torre Super Eridano e Trofarello, centro paese vendesi in prima cessione 011-9663018 Tel pasti ore

PENSIONE continua regolare 30 mq 1.000, ristrutturata, con 12 camere e servizi 2 anni di gestione gratuita, anticipo e rate pari affitto, vendesi. 0172-640301

POLLERIA ROSTICCERIA licenza ambulante, con posti fissi, autorizzato a norma attività quarantennale ottima clientela vendesi a 338 6572914

POSTO FISSO ambulante il mercoledì a Settimo Torinese Borgo Nuovo vendo a L.1.500.000 347-1022292

RISTORANTE pizzeria di 70 posti, attualmente chiuso, zona commerciale Alpignano vendesi L.500milioni 011-9674178

STAZIONE DI SERVIZIO con autolavaggio self-service, 4 pompe, pertinenza locale mq 30 in provincia di Torino, affidiamo [redacted] cedesi. 011-9551597

TAB.IX-X-XIV licenza ambulante, con posto fisso in Carignano, tre [redacted] vendesi 338-3696017

TAB.X-XIV licenza ambulante con posto fisso mercoledì e sabato in Chivasso vendesi Tel pasti 011-7068418

TABACCHI/EDICOLA vicinanze Ivrea buon reddito dimostrabile, a locali con ottimo contratto, vero affare per nucleo famigliare, vendesi a L.250milioni non trattabili. 335-[redacted]

TELEFONIA, elettronica, elettrodomestici videofonica, CD, avviamento pluriennale, prima cintura di Torino, zona centrale, 5 vetrine licenza ampliabile vendesi. 349-0986780

9/3 Piemonte

BAR provincia Cuneo elegante con deliziosa caffetteria superaccessoriata panoramica, ottima fredda gelateria (produzione propria) altro reddito dimostrabile. Ideale tutta l'anno, affare da non [redacted] Tel. 339.798.2965

LICENZA AMBULANTE martedì ad Acqui, vendesi. 011-2733154 348-4025318

[redacted] DI PASTICCERIA zona [redacted] ca Murisengo vendo 333-3425174

PIZZA AL TAGLIO [redacted], in Cuneo, ampia vendesi 0171-643701

Altre località

ALBERGO costa Romagnola, 30 camere, tutto a norma, vendesi 0547-84248 348-7100145

ALBERGO in Bordighera (IM) 9 camere, ristorante-pizzeria, unica completa, grande parcheggio, lungomare, passeggiata privata mt 50 dal mare, vendesi 0184-263311

ATTIVITA' COMMERCIALE artigianale, adattabile a diverse destinazioni, locale a norma, mq 100, affitto mila più o meno attrezzature, richiesta interessante 0182-540645 329-2734362

BAR in Borghetto S.Spirito (SV) zona centrale, vendesi o nuclei famigliari causa morte di salute 011-3451484

BARPIZZERIA in Borghetto (SV) prima pensione, buona clientela, interessantissimi crediti 0182-930885

CASA ALBERGO 10 camere, attività e mura 250 000 donzelle A S Domingo 011-0811841 333-3915186

FERRAMENTA [redacted] grandi elettrodomestici, colori natura. Rinnovamento natalizio L.50milioni, in Puglia Cerata (BA) 347-4502457

LICENZA [redacted] ambulante, ottimo giro d'affari Liguria - Riviera di Ponente 338-9966560 328-1373700

LICENZA TAXI vendesi comunque urbana ottimo giro d'affari, Riviera Ligure - Riviera di Ponente 019 695859 335-5277171

PANIFICIO avviatissimo con dimostrata vendita km 50 da Cagliari e da Oristano, vendesi Tel pasti 070-9340201 011-720021

PIZZERIA RISTORANTE in Costa del Sol Andalusia in Spagna mq 300 forno incluso attualmente turistica tutto l'anno clienti 100 posti a sedere vendesi a Pts 10milioni 011 3858770

TAB.IX-X-XIV licenza ambulante, no posti fissi in Liguria, vendesi a L.5milioni in contanti 338-2898017

10 UFFICI, NEGOZI, ATTIVITA' COMMERCIALI, CAPANNONI

acquisto

10/1 Torino città

AUTORIMESSA pubblica o privata, acquisto a Torino, cerco in acquisto 329-3696200

BAR per gestione cercasi Torino e provincia No perditempo 347-3088747

DISTRIBUTORE CARBURANTI cercasi in gestione, con annessa autolavaggio officina, in Torino e prima cintura 011-484495

LOCALE COMMERCIALE mq.600/800 cercasi in Torino o prima cintura 011-4377822

NEGOZIO mq.20 circa, privato acquista, pagamento contanti 011-302-903 338-2459943

10/2 Torino provincia

ATTIVITA' COMMERCIALE in [redacted] cercasi in acquisto o in gestione 333-7134200

MAGAZZINO in zona Moncalieri o Nichelino da mq 30 circa acquisto 348-2542265

MAGAZZINO mq 100 con accesso carrabile cercasi in acquisto nella bassa Valle Susa 348-7936681

TABACCHERIA in [redacted] Canavese privata cerca in acquisto [redacted] 515663

11 UFFICI, NEGOZI, ATTIVITA

11/1 Torino città

ALIMENTARI licenza in Corso Spezia, affitto a L.700.000 mensili 011-8838451

CAPANNONE Via Sansovino, mq 2.300 in proprietà, affittasi 011-7711376

CAPANNONE mq.1.000 mt 6, corrente privato recentissimo, uso lavorazioni leggere, magazzino o deposito, in Cumiana, vicinanze Bivio Affittasi 011-9016431

CAPANNONE mq.450, uso officina meccanica di precisione, con alimentazione di alcune attrezzature. Stadio delle Alpi, affittasi Tel ufficio [redacted] 011-2202567

CAPANNONE mq [redacted] a mq 100, uso [redacted] laboratorio artigianale affittasi Tel ufficio 011 2202508

LICENZA AMBULANTE non alimentare con posteggio mercoledì in Torino, affittasi a L.500.000 mensili 328-7134142

LICENZA AMBULANTE non alimentare 6 posti fissi C.so Cincinnato, V.Pavese e C.so Sebezia affittasi o vendesi tre generi/reparto 011-6462439 348-1347171

LICENZA AMBULANTE Lingotto, Santa Rita venerdì Crocetta, affittasi 333-7370581

LOCALE COMMERCIALE mq 54 complessivi, in zona C.so Siracusa, ammodernato/ristrutturato con buona vetrina adeguata, affittasi. 347-8806200

LOCALE COMMERCIALE con 3 aperture attualmente adibito ad officina autoriparazioni, ruote e lotta passaggio, in Torino, affittasi Tel pasti 011-7496838

LOCALE SEMINTERRATO Corso Brunelleschi, mq 165, passo carrabile, uso magazzino o deposito, affittasi. Tel. pasti 011-7077747

LOCALE Via Pinelli, mq 90, 3 vetrine, luminoso, uso studio, laboratorio o magazzino, vendesi locale commerciale mq 30 affitto o vendo 011-9988357

LOCALE in Venaria adatto per [redacted] deposito/magazzino, piano unico, 3 passi carrai mq 340, terreno pertinenziale [redacted] al, cinta [redacted] affittasi 328-0734[redacted]

LOCALE libero uso negozio o deposito affittasi in Via S.Chiara. 011-9622920

LOCALE mq.100, zona S.Rita, uso ufficio, libero 2° piano affittasi 011-3263685

LOCALE mq.112, in Via N.Bianchi, interna corte, adatto laboratorio, deposito materiale o magazzino, libero 01/09, affittasi a L.800.000 mese 335-6266068 011-8501482

LOCALE mq.125, zona Piazza Perrone, uso laboratorio o magazzino, ottimo cortile più locale luminoso su strada mq 90 soppalcabile, affitto 011-2025611

LOCALE mq 20, uso deposito/magazzino Barriera Milano, doppi ingressi acqua luce doppi spogliatoi, termino, cantina, in C.so Vittorio affittasi a L.400 000 011-2203631

LOCALE mq.35 Piazza Leggero in Via Nizza affittasi 011-8031833

LOCALE nuovo, mq 80 uso ufficio o studio medico, laboratorio, Via Buenos Aires angolo Corso Unione Sovietica affittasi. 011-6150091

LOCALE prestigioso adiacente Piazza Vittorio, uso ufficio, mq 700, 2 piani, adatto alta rappresentanza e similari affittasi 011-7801108

LOCALE semiseminterrato Piazza Massaua mq.80 luminoso, adatto magazzino o ufficio silenzioso, servizi privati, locazione affittasi 011-8091782

LOCALE uso laboratorio e magazzino zona S.Rita mq 150 con vetrina, fronte strada, luminoso, servizi interni, riscaldamento affittasi 011-3179412

LOCALE uso negozio o deposito, in Via Bardonecchia, libero affittasi 011-9651464

LOCALE uso ufficio, studio medico o laboratorio, zona Aurelia, mercato Rivoli, 4 camere, ingresso, servizi, posto telefono affittasi L.500 000 mensili 011-7767751 338-1225639

LOCALE zona Santa Rita, mq 38, adatto per associazioni, sociali, sindacali, associazione culturale condominiale, [redacted] laboratorio [redacted]

MAGAZZINO di mq 230 in C.so Potenza, completo di posto telefonico, luminoso, accesso carrabile e protezione, semiseminterrato ad [redacted] referenziati affittasi 011-7307427

MAGAZZINO seminterrato di mq 85 zona Piazza Parco affittasi. 011-8193208

MAGAZZINO-LABORATORIO fronte Lingotto V.Vandenighe, seminterrato, finestrato, ottime condizioni, mq 550 anche frazionabile separatamente affitto 011-3277178

NEGOZIO Via Germonio, su 2 piani, mq.350 circa affitto o vendo 011-4117703 333 4868862

NEGOZIO Via P.Giuria (Corso Duca) mq 35 + vetrina, ristrutturatissimo, adatto anche laboratorio o ufficio affittasi a L.600 000 338-7702737

NEGOZIO adiacenze Via Lagrange, prima esposizione mq 50, affittasi. Richiesta buonuscita 011 4529908 347-7562697

NEGOZIO centrale V.M.Cristina, piazza C.Maurina mq 25 no vetrine, prima vetrina qualsiasi attività, corrente luminaria buono stato, affitto. 339-2244309

NEGOZIO in C.so Sebastopoli mq 25, affittasi a L.600 000 mensili libero subito. Tel negozio 011-7990740

NEGOZIO in Via La Thuile, open space, vetrine, adatto anche uso ufficio o laboratorio o lavanderia, affittasi Tel negozio 011-7495466

NEGOZIO storico subito, Quadrilatero Romano, zona pedonale, in Via Barbaroux, richiedesi buona uscita 339-5828535

PALAGIUSTIZIA adiacente, uso ufficio mq 110, più cantina, libero novembre affittasi 011-534931

UFFICI nuovi Strada Settimo, Pescarito, parzialmente vari da mq 130 a mq 700 arredi completi pavimento galleggiante, condizionatori da mq 200 affitto 011-2236804

UFFICIO RAPPRESENTANZA Via [redacted] mq 230, 8 uffici, salone doppio, ingresso, 3 servizi, ampio parcheggio, centro, palazzina signorile ristrutturata, affittasi 347-3017019

UFFICIO Piazza Gran Madre, mq 130, ristrutturato, affittasi a L.3milioni 011-5611838

UFFICIO mq.200 in adiacenze Piazza Adriano affitto a L.3milioni mensili 011-7791776

USO UFFICIO DEPOSITO mq 450 su 3 piani, strada C.so Sommeiller, ristrutturato, [redacted] ta, ingresso carrai, showroom e parcheggio, affitto. 011-5085568

USO UFFICIO Corso Traiano, ingresso 4 cancelli, 3 servizi, 1° piano, libero 1° agosto affitto 011-6150311

11/2 Torino provincia

ADIACENTE corso Francia zona corso Marche Alpi Cozie a 300 metri piazza Massaua capannone 1000 mq ampio piazzale ottimo palazzo 335 421 179

CAPANNONE Leini zona cascinale) proprietà mq 1.000 coperti più 600 uffici e servizi, cortile privato e recintato, altezza [redacted] affitto PA 280 1569C F.P. Affitto 10 000 Torino

CAPANNONE prestigioso di [redacted] 1291 Quassolo, vicinanze uscita autostrada A32, con ufficio/alloggio, affittasi 0122-641612

CAPANNONE Poirino Marsio, mq 2.300, mt 8 carro ponte 25ton, piazzale mq.4 000, servizi recentissimi, affittasi 011-3975618

PK publikompass

Per la pubblicità su tuttoaffari

10126 TORINO Corso M. d'Azeglio 60 Tel (011) 666 5322

CAPANNONE commerciale/industriale mq 900 in Pianezza, per piccole attività. Tel ufficio. 011-9720905

CAPANNONE mq 1.000, con cortile recintato, affittasi anche separatamente 368-9426284

CAPANNONE mq 1 100, recentissimo, attigua nella zona industriale di Andezeno (m.2 da Chieri). 339-1501109

CAPANNONE mq 500 con ufficio e cortile, per attività pulite e non infiammabili, affittasi ad Alpignano. 011-9671980 347-8736746

CAPANNONE mq 500 zona industriale di Vaglibasse preferibile uso magazzino. Ideale subito affittasi 011-9587400

LICENZA AMBULANTE posto fisso lunedì San Mauro e sabato Gassino affittasi L.500.000 339-7370081

LOCALE COMMERCIALE a Beinasco, mq.150, ideale uso laboratorio, ottima vetrina. 011-9393065

LOCALE COMMERCIALE mq 80 affittasi 338-8968312

LOCALE COMMERCIALE mq 60, 3 vetrine, servizi igienici, riscaldamento autonomo, zona centralissima Nole Canavese, libero 1/12/01, affittasi 011-9277064

LOCALE magazzino in Grugliasco adiacenze C.so Francia, mq 15 piano cortile, con luce, esclusivamente uso deposito materiale leggero affitto Tel pasti 011-7803108

LOCALE mq.170, pianterreno servizi, parte rialzo adatto a deposito, laboratorio, autorimessa. Rivoli centro, affittasi 011-9584789

LOCALE mq 30 piano terreno, sottoposto, al Tetto, zona commerciale uso ufficio o negozio affittasi. Tel pasti 011-9310268

MAGAZZINO di 5 Maurizio Canavese mq 120 per lavori agricoli o deposito attrezzi Tel pasti 011-9244039

MAGAZZINO laboratorio, ideale ad deposito, affittasi Orbassano Via Fogazzaro, locale di accettabile piano terra mq.100 e basso fabbricato circa mq.75. 011-9783734

MAGAZZINO seminterrato mq 300 ca., ampi locali uffici, bagno, cancello elettrico, impianti allarme, in Grugliasco affitto a L.2 500 000 mensili 335-5077389

RIVAROLO capannone, piano rialzato, m 1000 circa, ottimo a qualsiasi uso, affittasi 0124-345441

SALONE caratteristico, in Susa, 80 mq+ditto Torino, con possibilità di uso cucina adatto per feste private, riunioni, affittasi 0122-39539

TABELLA XIV ipotesi C, agenzia ambulante, graduatoria in Borgo San Pietro Chieri Orbassano, Nona Rivoli e Chieri, posto in partenza 011-9611540

UFFICIO STUDIO mq 40, piena vetrina, 2 vani privati, luminosissimi, ristrutturatissimo, piano terreno, soggiorno prospiciente, in Nole centro, affittasi 011-9540835 339-8182981

UFFICIO Orbassano centro mq 100, totalmente ristrutturato, luminosissimo, riscaldamento centralizzato L.1 200 000 affittasi Tel ufficio 17-20 338-5296871

11/3 Piemonte

LICENZA ambulante extra alimentare/abbigliamento con posteggio con graduatoria mensili nonché periferia Vicolorio affittasi 349-7823754

11/4 Altre località

NEGOZIO Sicily [redacted] Via Garibaldi accanto Pizzeria, locale ideale, 2 luci, mq 45 più ripostiglio e cantina, affittasi L.2milioni mensili 339-2554512

12 [redacted], NEGOZI, ATTIVITA

affitto domanda

12/1 Torino città

ATTIVITA' COMMERCIALE avviata cercasi in gestione 333-3037793 E-Mail preferibile

CAMILLE coppia [redacted] esperienza ventennale cerca in gestione Irpinia Tel serali 348-8204987

EDICOLA in provincia [redacted] lavoro, cerca 328-1254869

FRUTTA E VERDURA acquisto, possibilmente con posto fisso in Torino centro in affitto a prezzo modico Tel pasti 011-2422231

IMPORTANTE consorzio di promozione ricerca con urgenza in affitto locali uso ufficio di 300 - 400 mq in zona centro, Crocetta. Tel. 328.615.5312.

LICENZA AMBULANTE frutta e verdura con posto fisso, possibilmente nel mercato di Piazza Foroni, Regio Parco [redacted] in affitto. 011-2206357

LOCALE COMMERCIALE piccolo, in Torino centro cerco in affitto 011 6399041

LOCALE mq 600-800 a norma predisposizione in zona C.so Turin Tribunale Nuovo, cercasi per ampliamento palestra medicale, massima serietà 339-2130668

LOCALE per attività poco ingombrante, piano terreno - rialzato luminoso, mq 600/800 cercasi in affitto 333-3432236

UFFICIO 8 ambienti a norma, zona compresa tra Corso Matteotti, Re Umberto, Sommeiller, Turati, professionisti cercano in affitto da ristrut. 011-3180332

UFFICIO ristrutturato (gia a norma legge 626/94), in stabile prestigioso, salone, 4 camere e bagno, cercasi in affitto Tel ore 9-12.30 011 503537

Torino provincia

CAPANNONE o passo fabbricato mq 300-450, zona Viadotto Rivalta e limitrofe, privato cerca in affitto 011-393566

NEGOZIO in Grugliasco di almeno mq.1[redacted] cerco in affitto 347-7630800

oggetti e servizi per la casa

tuttoaffari

20 ANIMALI ATTREZZATURE

offerta/domanda

ACQUARIO 100 cubici, accessoriato ed arredato, vendo L. [redacted] 347-3480951.

ACQUARIO l.200, cm 120x40x40, tipo Poseidon, accessoriato, mobile supporto 1 metro di vita, vendesi a L. 500.000. Tel. serali 011-9472408.

BARBONCINA nana bianca 3 mesi vendo ad amante animali 011-9277450.

BARBONCINO NANO (n.2) colore bianco, vendo a L. 400.000. 333-4082598.

BASSOTTO TEDESCO pelo duro, cuccioli bellissimi con pedigree, svermenati, vaccinati, vendesi. 0125-34055. 328-5740474.

BASSOTTO cuccioli taglia piccola, pelo corto, vendesi 011-9800475.

BIGAL cuccioli genitori soggetto da lavoro ed esposizione, svermenati, tatuati e vaccinati vendesi 0125-795120.

BORDER COLLIE cuccioli bellissimi allevatore, 2 mesi circa vendesi 011-9005872.

BORDER COLLIE cuccioli e adulti, maschio o femmina, genitori ottimi lavoratori per pastore privato 0121-70470.

BORDER COLLIE cuccioli svezzati e sverminati con pedigree tra lavoratori su gregge, privato vendo 0121-52740.

BOXER cuccioli pelo corto, bellissimi, ottimi bevacchiati, vendesi a prezzo modico. Tel. pasti 011-9721145.

BRACCO TEDESCO femmina 2 anni, vaccinata, per famiglia allevata di caccia vendesi 0121-50225.

BRETON cuccioli maschi e femmine, vaccinati, vendo. Tel. pasti 011-9210043. 333-7670114.

BULLDOG FRANCESE cuccioli pezzati, mesi 3 bellissimi, senza fiorentino per riproduzione 011-9400540. 347-5979197.

CANARINI (n.4) con gabbia, vendo a L. 100.000. 333-5982520.

CANE CORSO bellissima cucciolata, taglia genealogia, vendesi 333-3144992.

CANE maschio adulto, tranquillo, meticcio da tirocinio, lavoro vendo 0125-56618.

CASETTA per cane, di grossa taglia, coperta per perfetto bulldog 347-4300853.

CAVALLINO pezzato castrone, sauro, veramente buono e tranquillo, adatto, vendo anche l'erede 0121-500109.

CAVALLO ARGENTINO bauliforme molto saltatore, vendesi a L. 2.500.000. 333-5260190.

CAVALLO ARGENTINO castrone, anni 8, buon maneggio stepperto, ben addomesticato, vendesi L. 5.500.000. 340-0065172.

CAVALLO PONY piccolo maschio di 9 anni, molto bravo, vendo anche attrezzatura completa 011-9460475.

CAVALLO molto bello e bravo, adatto a passeggiate anche principianti, buona esperienza di passeggio in Moncalieri, vendesi L. [illegible] 011-6101109.

CERCASI cuccioli femmine, di piccola/ma taglia, anche meticcio, tel. serali 011-9497341.

CESTO CUCCIA usato, per cane taglia alta, come speciali, anche per materasso 011-1157791.

CHOW-CHOW cuccioli maschio, fulvo, vendesi a prezzo modico 349-3678191.

COLLIE cucciola 3 maschi fulvi e bianchi, stupendi, vaccinati, vendesi a prezzo modico. Tel. serali 011-9080554.

COLLIE cuccioli bellissimi, maschi e femmine, genitori visibili, vendo. Tel. pasti 011-9409617. 340-3544704.

CONIGLIETTI NANI e Ariete, ottima tagli vendo. 011-9672620.

CONIGLIETTI nani, testa a cuffie, vendo a L. 50.000 cadauno 0172-574170.

CUCCIOLI di volpino di Pomerania, colore fulvo, stupendi, vaccinati, vendo a L. 450.000 0121-919582.

CUCCIOLO METICCIO media taglia, metà Labrador/Setter, simpatico, affettuoso, regalo, consigliabile famiglia. Tel. serali 347-6545454.

CUCCIOLO di gatto Certosino, maschio 2 mesi, vaccinato, vendo a L. 350.000 347-7961840.

DOBERMANN cuccioli con pedigree, genitori visibili, iscritti LOI, con taglio orecchie e coda, tatuaggio, vendo a L. 900.000 347-4807455. 347-6621701.

DOBERMANN cuccioli dall'allevato familiare e genealogia, vendesi 0125-51364. 333-4250176.

DRAHTHAAR cani da caccia, nati a 28/05 vendesi. Tel. pasti 0121-400630.

DRAHTHAAR [redacted] vendesi. Tel. pasti 011-9922128.

FOX TERRIER cuccioli maschi e femmine. Vendo Carignano borgata Tetti Degioti 011-9671102.

GABBIE (n.2) per uccellini, grande e media, anche bandi, vendo 011-342265.

GABBIE n.3 per uccelli, 1 con 5 scompartimenti cm 100x[illegible] vendesi L. 60.000, la 2 decorativa cm 90x30x30, la 3 cm 30x38x23 L. 20.000. 011-5613148.

GATTI E GATTINI dolcissimi, pelo corto e semilungo, speciali e sverminati, regalo. 335-6847777. 011-405475.

GATTI piccoli e adulti di 50 mesi e cuccioli affettuosi, regalo. Tel. pasti 011-757422.

GATTINI EUROPEI bellissimi, sani, a prezzo simbolico 011-9472541.

GATTINI PERSIANI 40 giorni genitori visibili, vendesi. Tel. dalle 15 in poi 011-9931579.

GATTINI SIAMESI vendesi L. [redacted] 000 cadauno. Tel. pasti 0121-201510.

GATTINI (n.2) certosi pelo corto, 50 giorni per 1 lido, pelo semilungo, 2 mesi e mezzo, cedo solo ad amanti animali. Tel. dopo le 17 338-3181311.

GATTINI 40gg, tutti i colori, gatta maschi, pelo nero, Labrador, cuccioli vendo 011-8123004.

GATTINI Certosini, tutti colori, solo amanti animali professionalmente con giardino vendo a prezzo simbolico 011-9889930.

GATTINI a pelo corto e semilungo, tigrati e di tanti colori regalasi 0121-704393. 347-3775942.

City Dog's

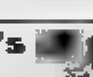

Vendita cuccioli:
Labrador, Bulldog, Pinsch
Shih-Tzu, Westhighland, Maltese...
Gatti, disponibili rettili

• Pagamenti personalizzati
a partire da L.58.500 al mese.
011.967.91.57 - 0338.3795029
ALPIGNANO Via Cavour, 107

GATTINI bellissimi, dolcissimi, affettuosi, nati con mellitocharino alla rampa, bello 011-9674178. 011-9675500.

GATTINI persiani, bellissimi, genitori visibili vendesi 011-4551795.

GATTINO di strada 50 mesi, bello certosino in acquisto, pago L. 50/70.000. 347-0573870.

GATTINO splendido, tricolore, femmina, 2 mesi e mezzo, bellezza rosso e bello, regalo 0124-600128. 349-5242056.

LABRADOR femmina, perfettamente nera e chocolat, cuccioli per accoppiamento con Labrador biondo 25 mesi, cuccioli altro anche italiano con pedigree 328-3737957.

MAREMMANO cuccioli femmine, vendo a L. 200.000. 011-9240101.

MICETTI gentili, giocherelloni, pelo lungo, aspettano affetto e coccole 011-9183540.

MICINI (n.2) di 1 mese e mezzo, svezzati, dolcissimi vendo a prezzo simbolico 011-7708460.

MICINO di 3 mesi, pelo corto, nero, vendo a prezzo simbolico 011-442465.

MONTAGNA DEI PIRENEI cuccioli, ottima genealogia, vaccinati, genitori visibili, vendesi 333-1748474.

PASORI TEDESCHI cucciolata bellissima, vaccinati, svermenati, vendo a L. 750.000 347-5050054.

PASTORE TEDESCO Cucciola pelo gentile, vendesi 333-4887438.

PASTORE TEDESCO cuccioli e Golden Retriever, vaccinati, tatuati con pedigree vendesi 011-9310291. 339-4540101.

PASTORE TEDESCO cuccioli di puro razza vendo ad amanti animali. Tel. pasti 011-9240446.

PASTORI DELLA BRIE bellissimi cuccioli fulvi, ottima genealogia, tatuati, vaccinati, pedigree LOI, vendo 011-9356116.

PECORE (n.3) e 1 ariete, per 3 capre vendo 011-9493634.

PERSIANA TARTARUGATA nata il 24/05/01, occhi arancio, molto bella, senza pedigree, vendesi a L. 250.000. 0125-795404.

PERSIANI tartarugati, cuccioli molto belli, con pedigree, vari colori, vendo 339-4041570.

PERSIANI gatti bianchi, vendo 011-789921.

PERSIANO ROSSO nato il 07/07/01, con pedigree, a vista sottoposto vaccinato e sverminato, vendo a L. 750.000 0125-795404.

PERSIANO cuccioli disponibili, pedigree, maschio, maschile bianco, femmina bianca crema, tutto diluito, colori ottimo, bianchi e neri, vendesi prezzo interessante 335-6527565.

PERSIANO gattino bianco, occhi blu, vendo, 5 anni maschi 011-8122927.

PERSIANO giugno parte, vendo a L. 50.000 340-5018767.

PESCI tropicali Discus taglia grande, acquisto a L. 25.000 cadauno 011-4044620.

PURO SANGUE INGLESE stupendo baio anni 10, ben abituato al passeggio e salto ostacoli, privato vende, no perditempo 329-9594140.

REX incrocio pastore taglia media, sterilizzato, mansueto vendo 011-3473599.

ROTTWEILER bellissima cucciolata nata il 20/06/2001, maschi e femmine, allevamento, pedigree, vaccinati, sverminati, privato vende 011-912214.

ROTTWEILER cuccioli, [redacted], linea di sangue pregiata, genitori visibili, iscritti, tatuati, LOI, vendesi 0141-204095. 339-5625481.

ROTTWEILER cucciolo femmina, [redacted] in regalo. Tel. pasti 011-9860851.

ROTTWEILER cuccioli linea grossa, pedigree, vendesi a L. 500.000. 338-9108446.

SAN BERNARDO cuccioli maschi e femmine, vendesi 333-2148539.

SEGUGI FRANCESI bleugascon, cucciolone iscritti Loi, di ottima genealogia, adatto per lepre e cinghiale, privato vende. Tel. pasti 011-9453046.

SETTER IRLANDESE e meticcia spagnola per lepre e riserva, offresi 335-8309176.

SETTER IRLANDESI bellissimi cuccioli, genitori delle migliori correnti di sangue, "Dell'iuzzo lauro", vendesi 0173-262029. 333-2544565.

SHAR-PEI bellissima cucciolata, molti rugosi, colori chiari, vaccinati, tatuati, iscritti LOI, garanzia sanitaria, privato vende 011-0861535.

SHIH-TZU cucciolo bellissimo, bianco e nero, ben educato, genitori visibili con pedigree, vendo. No perditempo 011-9400709. 368-522024.

TARTARUGA D'ACQUA grande, vendo a L. 50.000. 011-9905077. 338-7653830.

VOLPINI DI POMERANIA cuccioli nulla bel 4 mesi, genitori in nostro visibili, privato vende da L. 500.000 a L. 800.000 cadauno 011-8131189.

VOLPINI ITALIANI cuccioli [redacted], vendesi 011-9347370.

VOLPINI bianchi, taglia piccola, genitori visibili, vendesi a modico prezzo. Tel. dopo le 20 328-5485147.

VOLPINI di Pomerania, colore fulvo, vaccinati, 2 mesi di vita, solo maschi, vendo 347-7901840.

VOLPINO DI POMERANIA cucciolo femmina rossa, vaccinato la 1ª volta, senza pedigree, vendesi a L. 400.000. 011-9109176.

VOLPINO [redacted] POMERANIA [redacted] colore fulvo 2 mesi, vaccinati, vendesi a L. 450.000 333-3591146.

YORKSHIRE TERRIER maschio, cucciolotto 4 mesi, bello, pelo lungo, piccola taglia, causa mancato pedigree, vendo ad ottimo prezzo 339-7997451.

YORKSHIRE cucciolo femmina di 2 mesi, già vaccinata, vendo a L. 400.000. 0124-325103. 347-2112840.

YORKSHIRE cuccioli bellissimi, maschio taglia toy, genitori visibili, privato vende 333-3034503.

YORKSHIRE femmina, cucciola, in standard, pronti per fine agosto, vendo a L. 600.000, vari anziani genitori 011-7103104.

21 ANTIQUARIATO

offerta/domanda

21/1 Cose vecchie

ACQUISTO

Antichità, arredamenti, mobili argenti, ceramiche, vetri artistici dipinti, giocattoli, specchiere collezionismo e quant'altro testimoni il passato ante '4[illegible]

Tel. 011.74.05.84 - Mario Nigra

PAGAMENTO IN [redacted]

P.S. In conseguenza dei danni subiti dall'alluvione di ottobre 2000, ho urgente bisogno di acquistare per rimpiazzare la merce distrutta.

2 PATRONE pietra 1800 rinnovabile libro dono fatte meccanici. I Imperi bellissimo. Superferro Sipos Nelloni Volin, vendesi 011-837746.

ABA-SHOUR argenti, candelieri, stampe, centrotavola, bilancini, piante bibliografiche e altri oggetti da collezionista 340-7185097.

ABAT-JOUR in stile paesaggio antico, lampada fine, porta pastiglie, porta sigarette, cartoline, personali, privato argento, vendesi a poche, acquisto 338-2075611.

ANGOLIERA dell'800, albero lucido, ed lavato, sedie in ottimo, spalle, acquisto 011-6012332.

ANGOLIERA mobile dell'800, oggetti, lampade, acquisto con pagamento in contanti 011-4304218.

ARMADI (n.4) dell'800, 4 cassettone, 2 tavoli e 2 soldatine, vendesi anche singolar, privato, prezzo onesto 333-3764905.

ARMADIO 800 2 ante e cassetto, da restaurare, antiche tavole, 1000, 4 cinture, sedia, lampade e 3 bellissima del '900, vendo 011-537157.

ARMADIO antico, frassino, tinta di restauro dell'800 anche da restaurare, cercasi 011-9054468.

BERRETTO con visiera degli anni 1900, da Ingegnere, appartenuto ad un allievo del Real Collegio Carlo Alberto di Moncalieri, vendo 011-8131403.

BROCCA in ceramica dell'800, per tempo da toletta, proveniente da donazione di Casa Savoia, da restaurare, vendo C.I.AA/07/01217 P. Albers 10100 Torino.

CAMERA LETTO e sala pranzo, costruite primo del 1940, molto eleganti e intarsiate, stile liberty Vittoriano, acquisto 011-8174470. 347-5015342.

[redacted] **LETTO** matrimoniale, dell'800, più poltroncine, pendola, vendesi 349-5492006.

CAMINO fine 700, letto in ferro battuto fine 700, scrittoio [redacted] toeletta 1800, secretaire 800 e vetrina 1800, vendesi a privati 347-7510452.

CARROZZE E CALESSI di ogni tipo ed epoca, anche in cattivo stato, acquisto. Tel. pasti 011-9464589.

COMO' 800, cassapanca 1800, credenza 800, tavolo fine 800, armadio 1800, stipo 700, vendo a privato 347-1855353.

COMO' dell'800 in ottimo stato lucidato a tampone vendo 011-985004.

CREDENZA cassapanca e tavolo e stipo 800, anche da restaurare, contanti, acquisto 333-1017418.

CREDENZA stile '700 composta di 2 pezzi e vetrinetta, vendo a L. [illegible] trattabile, in regalo 2 macinini da caffè antiche 011-4342495.

CREDENZE (n.2) più 1 tavolo e stufa 1 vetrinetta, dell'800, tutto in noce, vendo solo a privati 338-1017618.

DIVANO Luigi Filippo del '900, restaurato 1 Timbon, tavolo ottocentesco, cm 110x70, di fungibile, vendesi a L. 1.300.000 trattabili 011-7465010.

LAMPADARIO a candele, stile 900 vendo 011-9954070.

LETTO (n.2) in ferro battuto, anno 1815 ed un letto con testiera in madreperla, da vendere pezzo o mezzo, vendesi a L. 2milioni. 0177-76920.

LETTO in noce massello 1 piazza, stile liberty 700 da collezione 011-9064607.

LUME ANTICO epoca 1800 in rame, forma di vaso, h. 70 cm circa, stabile e pulito, elegante in ottimo, vendo L. 3.000.000. 339-3027548.

MACCHINA DA CUCIRE marca Pfaff, fine '800 inizi '900, funzionante, vendo a L. 200.000. 011-9867725.

MACCHINA SONANATRICE per grammofoni, tipo Lumière, ottimo stato, da collezione, vendesi a prezzo da concordarsi. Tel. pasti 011-7265936.

MACCHINE PER CUCIRE (n.2) pedale, 1 pezzo del 1900 vendesi 350.000 1 pezzo del 1940 vendesi, 200.000 011-8131403.

MOBILE con macchina per cucire Singer, primi anni '900, funzionante, vendesi ad amatori 011-9085364.

MOBILI in legno massiccio, rudere nove vendesi 340-5477006.

MOBILI ufficio e bancone e scrivanie in rovere massello tutto intero, nicchia, oltre stato, vendesi a privati 011-9054468.

OFFICIER del 1000 originale, perfetto, lampada, quadri, pendola media, manca la confezione, privatamente vendo 347-3773150. 011-9090507.

OGGETTI ANTICHI radio, grammofoni, cartoline, libri, alle e giocattoli, bambole, sedie, stampe, quadri, ecc., privato acquista 339-472977.

PIANOLA a manovella, metà '800, corredata di tutti i libri musicali, in ottimo stato, vendo ad amatori 338-6865528.

QUADRI (n.2) acquerelli originali del pittore Annunzio, anno 1905, vendo a L. 20.000, valore commerciale L. 700.000. 011-4156247.

SALOTTO UMBERTINO in velluto azzurro, armadio 800 ebanista, tavolo inglese, secretaire, allungabile, lampadario Murano dell'800, quadri vendo 011-7764802.

SCRIVANIA IN LEGNO di pregevole fattura, anni 1940/50, spaziosa, con cassetti, perfettamente vendo a L. 850.000. Ottimo affare 347-3773150. 011-9090507.

STUFA CERAMICA di Castellamonte, composta da tre parti, cm 130x70x50, funzionante, tutta in mezzalo, anni primi 900, vendo L. 2.500.000. Tel. ufficio 335-1027548.

TAVOLO A LIBRO in noce, dell'800, 118x61, 4 sedie impagliate, vendo, stile e piedi a L. 1.300.000. 0141-997405.

TAVOLO ANTICO con zampe di leone cm 1x40 per allungabili, privato cerca in acquisto 011-341839.

TAVOLO [redacted] lavorato, l'insieme su fondo 800, oggetti in argento, tavolo stile, vendesi. Visibili zona Crocetta 011-503400. 338-5051410.

TAVOLO NOCE dell'800, con piede, acquista Decoro 4 sedie impagliamenti 1800 e divano in ciliegio panca inglese 1800 e divano Liberty vendesi 349-2546826.

TAVOLO cm 75x40, dell'800, credenza e 3 armadi, stessa epoca, da restaurare, vendo a privati 333-7766906.

TAVOLO noce fine '800 [redacted] lavorato, gambe intrecciate tornite restaurato, cm 84x83x78 vendesi a privati 340-4738661.

VECCHIE BOMBETTE d'alpino, elmo, cappelli, cravatte, medaglie, sciabole, scudetti taschini, materiale d'epoca, anni 1870/1945, cerco. Tel. ufficio 011-546652.

VETRINETTA D'EPOCA in noce, larghezza cm 100 circa [redacted] 347-1504445.

21/[illegible] Modernariato

CAMERA LETTO Barocco Piemontese 12 pezzi e Camera pranzo rustico anni '30/40 privato vende 0121-207520.

CAMERA LETTO anni 20, chiara, completa di toeletta e poltroncina, mobiletti, magnifica, scultorea, vendesi a L. 4milioni 011-9101040.

CAMERALETTO barocco Piemontese anni 30/40, 2 letti, 2 comodini, 2 poltrone, armadio, comò, lampadario, 2 abat jour vendesi 347-3575101.

CARRETTO SICILIANO anni '70, [illegible] Taormina del 1975, vendo 011-4054070.

COMO' con specchiera, comodini, letto matrimoniale, mese realizzato del 1927, sala Chippendale, vendesi 1947, completa, vendesi 335-5018511.

[redacted] per cappelli donna e uomo, ottima conservazione, epoca 1920/1930, vendo a modisti, cappellai o come oggetti [redacted] 011-8131403.

LETTO in radica, noce anni '30, comodini, testata e pedale bellissimo, 2 comodini, cm 60x37x70, valore L. 2.500.000, vendo L. 700.000. 335-3816772.

OGGETTI anni '70 giradischi cm 45 in ottime, cornice comprensiva cm 55 e ottimo, compressore e radiolina di cucina cm 45, privato vende 0172-640301.

POLTRONCINE (n.2) anni 60, vendesi 347-7981306.

RADIO anni '30, privato vende 011-812364.

SALA DA PRANZO Chippendale, noce massello, anni '50, grande tavolo e 6 sedie, buffet e controbuffet con specchiera, offerte ad intenditore 011-2464500.

SCRIVANIA anni '40, in noce con gambe tornite, dimensioni cm 128x88, vendesi a L. [redacted] 000 [redacted] serali 011-3241579.

SCRIVANIA anni '30 in rovere massello, cm 125x80, 4 cassetti e sottopiano, piano ribaltabile, fregi ai piedi, vendesi, restaurata, valore L. 2milioni, vendo L. 1.100.000. 333-3730849.

TAVOLO ROTONDO puro legno, piedi lavorati, anni 65/70, come nuovo, vendesi 011-4363264.

TAVOLO anni '50, più 4 sedie, tutto smontabile, vendo a L. 50.000; tutto in legno L. 200.000. 011-3352415.

21/3 Oggetti d'arte

DIPINTI '800 e '900 dell'800, Bo, Dotto, Morra, Lupo, Ferro, Nilba, [redacted] Marra, Gioia, Falchetti, Taliucco, Poolucci ed altri, acquisto 011-6112332.

DIPINTI (n.9) olio su tela, 7 Gualtiero, L. Marella, G. Macuetta, P. Ruggiero, E. Moreno, P. Piazza, Bove, Pancaldono, Piccinelli [redacted] ad ottimo prezzo 011-7707270.

DIPINTI dell'800/900, Poolucci, Maraz, Lino, Tabusso, Sotomaggiore, Buzzini, Grano, Rosso, Beccaria, Lupo e tutti pittori piemontesi contanti acquisto 349-7185097.

DIPINTI dell'800 e primi '900, firmati da pittori celebri, ceramiche, bronzi e Castellamonte, acquisto da privati 011-8171470. 347-5613347.

INCISIONI ed acquaforti, acquerello di Ettore Fico, Mario Acquaviva, cm 60x34 vendesi 011-724527.

MANIFESTO pubblicitario di Armando Testa, anni '50, soggetto Martini e Rossi, vendesi a prezzo da concordarsi 338-1017618.

QUADRI ANTICHI (n.5) calligrafici, Madonna e immagini Sacre, per camera da letto ed una cornice calligrafica 1820 di noci, vendesi 339-5258109.

QUADRI (n.3) dipinti bianchi 70x100 raffiguranti "Mercato di Casablanca", "Il nuvolo con canto", "Natura morta" 50x70, vendesi a L. 600.000. 011-6725535.

QUADRI (n.4) dipinti a mano, con cornice, come nuovi, vendo a L. 140.000 cadauno 011-4110436.

QUADRI (n.4) tela olio, pittore Roberto Caria 1968 e 3 Nuccedoni Ronaldo 1950 vendesi 011-757556.

QUADRO AD OLIO Juliane, cm 100x70, altro Soventon cm 80x70, mobile con Beppe Gallo, vendo 339-5577701.

QUADRO Morlignani, copia su tela, 60x50, ritratto di "Jeanne Hébuterne appoggiata a sedia", vendo a L. 500.000. 011-709054.

QUADRO di S. Bertolini vendo 011-4350671.

SCULTURE IN LEGNO d'arte sacra, arpia di tal ne dei grande crocifisso, adatto per chiesa, privato vende 011-6810441. 339-0116982.

SCULTURE in legno, a [redacted] busto e mezzo in legno e avorio, vendo 339-5402526.

SERIE DI QUADRI a mezzo pastello, di piccole dimensioni, vendesi 347-6268141.

22 [illegible]

BIDET completo di rubinetteria, vendesi 011-7403505.

CUCINA A GAS 3 fuochi, piastra elettrica, in buone condizioni, vendo a L. 50.000 338-7540032.

CUCINA bertazzoni, con forno, divano, armadio, braciola in ferro, macinello per vino e 5 macchine trinciare a mano, vendesi 011-704230.

CUCINA a gas, 4 fuochi con forno vendo 349-4766291. 011-4150474.

CUCINA a gas, 5 fuochi forno a gas e vetri vendesi. No motoriccale a perditempo 347-1404782.

CUCINA a gas, bombola, con 4 fuochi, forno e porta bombola, ewe pittere vendo L. 200.000 trattabili. Tel. pasti 011-3379437.

[redacted] o lingo cerco in regalo 333-4142975.

CUCINA economica, possibilmente colorata verde più cappa, acquisto cerca 339-6528518.

[redacted] [redacted], completo di elettrodomestici, vendesi 011-9531063.

FORNELLO A GAS metano [redacted] fuochi, vendesi a L. 50.000. 338-6776060.

FORNELLO elettrico 2 piastre, come nuovo, vendo L. 90.000. 011-337122.

FRIGO con freezer L. 200.000, cucina gas metano, L. 150.000. 338-1103795.

LAVABO CON COLONNA bagni a vasca, colore bianco, completo di rubinetteria, vendo a L. 100 000. Tel. serali 011-377934

LAVABO CON COLONNA con [illegible] crema nuovo, vendo a L. 85 000 011-306456

LAVANDINO come nuovo, completo di miscelatore a base, vendo. Inoltre plafoniera da bagno, arredo bagno con specchio [illegible] 011-4731066

LAVATRICE Zerowatt, vendo L. 250 000, cucina 4 fuochi più forno L. 250.000, frigorifero L. 250.000. In blocco L. 800 000. 011-8883427

LAVELLO acciaio inox, 2 vasche, gocciolatoio Bertone, pari scolapiatti e Kappa, tutto L. 300 000 011-822101

LAVELLO inox, [illegible], Vendesi 338-9060129

MOBILETTI PER CUCINA pensili a base 3 volte ciascuni, vendo anche separatamente 011-3183211

MOBILETTO porta bambola laccato bianco vendo a L. 70 000 011-8981156

PIANO COTTURA in cristallo marca Fagor in acciaio, 4 fuochi, accensione elettronica 78x50 vendo [illegible] 011-6181143

SANITARI con rubinetteria e mobile lavello vetro vendesi 011-9652781

SPECCHIO da bagno in cristallo, colore blu completo di 2 plafoniere laterali, 90x165, per tutti accessori bagno L. 300 000 vendo. 011-2217307

[illegible] da bagno con 60x80 con mensola porta oggetti in ceramica vendesi 011-8031749

SPECCHIO per bagno cornice bianca cm.64x76, 4 luci incorporate vendesi L. 50 000 011-9853120

TAVOLO DA CUCINA misure cm.140/180x80, con riserva, laminato, colori chiari, vendo a L. 500 000 Tel serali 011-7910044

VASCA DA BAGNO Ayllon, acrilico bianco 170x70, vendo a L. 150 000 338-4765064

23 CASAL[illegible] offerta/domanda

CALICI SPUMANTE (n.6) cristallo inglese perfettissimo, taglio a diam. vendo a L. 300 000 Tel ufficio 011-7766280

MACCHINA MAGLIERIA Brother, due letti con ribalta e base, nera, per tricotare vendo a L. 500 000 011-3241494 349-3446216

PENTOLONI in 2 pz. in rame per cucina vendo 011-3422188

SERVIZIO alimentare, composto da saliera inglese a due chiavette, zuccheriera doppia, bacinella rinfrescatoi, vendo a L. 150 000 339-2488096

SISTEMA ANTIFURTO in impianto per [illegible] vendo 339-3378013

SISTEMA ANTIFURTO [illegible] vendo 333-5478013

SISTEMA ANTIF[illegible] [illegible] 011-4731066

VASO DI MURANO [illegible] 011-[illegible]

24 [illegible] ELETTRONICA

24/1 Accessori per illuminazione

APPLIQUE in ottone a 2 luci per [illegible] 011-[illegible]

APPLIQUES [illegible] 011-[illegible]

FARETTI DA INCASSO in ottone per [illegible] vendo 011-3042784

FARETTI DA PARETE [illegible] 011-[illegible]

[illegible] CORRENTE 220V potenza 2 000W, settimanali vendo 349-5433191

LAMPADA con paralume in vetro, colore [illegible] 011-4734182 349-[illegible]

LAMPADARI A PLAFONIERA [illegible] 347-7161300

LAMPADARI MURANO coppia di originali [illegible]

LAMPADARI in 2 per bagno o cameretta e per cucina, molti pezzi, vendo a prezzo da concordare 011-8080760

LAMPADARIO ANTICO a goccia di cristallo stile Maria Theresa, vendesi ad amatore a prezzo da concordare 011-3080017

LAMPADARIO DA CAMERA vendesi a L. 50 000 011-8178530

LAMPADARIO a 5+5+5 bracci con coppia in ceramica a vivo fuoco. In ottimo stato a lettura d'ambiente. Prezzo stile veramente per buongustai a 6 anni vendesi. 011-8726475

LAMPADARIO a goccia, con 8 bracci rivestiti di cristallini e 8 luci vendo a 200 000 011-3093157

LAMPADARIO a muro, per negozio o ufficio, mt.2x2. Tessuto rosso, vendesi L. 400 000 333-1381546

LAMPADARIO cristallo a goccia, a 6+6 luci a 3 applique, funzionanti, vendo a 350 000 [illegible] 011-7064[illegible]

LAMPADARIO in [illegible] 347-[illegible]

LAMPADARIO [illegible] 011-[illegible]

LAMPADARIO per esterno, acciaio. Di bocce vendesi a 70 000 011-7603120

LAMPADARIO in ottone con 6 luci con vendo a L. 75 000. 011-2446818

LAMPIONI in ferro per cancellata esterna, [illegible] vendesi a 1 000 000 cadauno 011-8800[illegible]

RELE' MINIATURIZZATI 12V, 5A a giorno, per circuito stampato, n. 2000 pezzi vendo a prezzo stracciato 011-750173

24/2 Elettrodomestici

100 GRADI Vaporella, usata pochissimo vendo a L. 50 000 338-8904600

AFFETTATRICE con regola taglia, corpo cromato cm 23, lama in acciaio inox, ottime condizioni vendo a L. 195.000 011-2053377

AFFETTATRICE per bar o per famiglia vendo, 011-746694

ASPIRAPOLVERE Telefunken W000, pari al nuovo, vendo a L. 70.000 trattabili 011-8005877

BRACIERE a rame, vendo 011-746694

CONGELATORE INCORPORATO portata, a 280 temperature vendesi. 011-8137150

FOLLETTO mod. recente, accetta sconto e vari accessori vendo 011-3241520

FORNO A MICROONDE ancora imballato vendo 0121-599144

FORNO A MICROONDE Whirlpool, come nuovo, funzioni speciali, completo di grill, vendesi a L. 300 000 0122-354425

FORNO a microonde in ottimo stato vendo a prezzo da concordare 011-215875

FREEZER OCEAN n.300, [illegible] vendesi per inutilizzo a L. 250 000 338-3154844

[illegible] alluzza m 1.80, colore bianco nuovo, privato vende 348-9325698

FRIGGITRICE vendo a L. 60 000 Tel. prova 011-320-7685 011-9706905

FRIGO 1° commercio! Nel funzionante, anche da rottamazione vendo. 011-8084537

FRIGO Indesit a 140 per studio o mansarda Rete da letto 80.000, vendo 011-844550 011-4008721

FRIGO da cantina marca Ayat, con congelatore grande, altezza cm 175x60, vendesi a L. 250 000 011-300460

FRIGO [illegible] 011-[illegible]

FRIGORIFERO [illegible] 011-[illegible]

FRIGORIFERO a cassetta per [illegible] 011-[illegible]

LAVATRICE PHILIPS marca italiana, kg 5 con [illegible] vendesi a L. 250 000 Tel. serali 349-[illegible]

LAVATRICE Lavastoviglie Ariston Margherita vendo a L. 150 000, Hoover a 200 Ariston vendo a L. 100 000 011-7796440

LUCIDATRICE [illegible] 011-[illegible]

LUCIDATRICE professionale Vebimix mai usata L. 50.000 cristallo Vebimix mai usata L. 50.000 cristallo Mecamax mai usata lavapavimenti L. 40 000 011-[illegible]

LUCIDATRICE [illegible] 011-4051163

MACCHINA CAFFE' Faemina Baby a leggera [illegible] 011-[illegible]

MACCHINA DA CAFFE' marca Faigon vendesi 330-[illegible]

[illegible] DEL CAFFE' vendo a L. 70 000 Tel. prova 011-[illegible] 011-[illegible]

MACCHINA PER CUCIRE Jaguar elettronica a computer, vendo a L. 150.000 Tel. dopo le 19.30 011-[illegible]

MACCHINA PER CUCIRE [illegible] 011-[illegible]

MACCHINA [illegible] 011-[illegible]

PASSAPOMODORO ELETTRICO [illegible] 011-[illegible]

PASSAPOMODORO [illegible] 011-[illegible]

ROBOT [illegible] 011-[illegible]

SCOPA ELETTRICA [illegible] 011-[illegible]

SPREMI POMODORO [illegible] 011-[illegible]

SPREMI POMODORO [illegible] 011-[illegible]

SURGELATORE [illegible] 011-[illegible]

TELEVISIONE [illegible] 011-[illegible]

TELEVISORE A COLORI [illegible] 011-[illegible]

TELEVISORE [illegible] 011-[illegible]

TELEVISORE [illegible] 011-[illegible]

TELEVISORI 20" [illegible] 011-[illegible]

TV A COLORI [illegible] 011-[illegible]

TV COLOR 21" [illegible] 011-[illegible]

TV COLOR 22" con presa scart, telecomando, vendesi a L. 150 000, video a 2 prese L. 150.000 011-3643011 333-3482053 347-1800128

TV COLOR 20", Wood Radio, in buono stato, zoom con telecomando vendo a L. 150 000 011-[illegible]

TV COLOR [illegible] 011-[illegible]

TV COLOR 20" stereo con telecomando e presa scart, perfettamente funzionante vendesi a 350 000 011-4527041

TV COLOR [illegible] 011-[illegible]

TV COLOR con telecomando 14"G, vendo causa inutilizzo vendesi a L. 100 000 ore serali 011-8124064

TV COLORE con presa scart, telecomando, vendesi a L. 200 000 011-[illegible]

TV [illegible] 011-[illegible]

24/3 Telefonini e accessori

ACCESSORI per Motorola 9000 6700, mavoci, auricolare caricabatteria, ecc. vendo anche separatamente 349-2272341

ALCATEL 07300 vendo a L. 150 000 347-[illegible]

[illegible] 781 ultimo modello, con apparato no, vendo nuovo con auricolare L. 400.000 338-4340897

ALCATEL con scatola e carica batteria vendo a L. 200 000. Regalo batteria nuova 011-8218402 360-686947

ALCATEL con vivavoce vibrazione nuovo vendo per inutilizzo. 335-8565581

ALCATEL One Touch 301 Wap nuovo, con garanzia, vendesi a 130 000 349-[illegible]

ANTENNA vendo a L. 30 000; compatibile per Nokia 8110 (mod. Matrix) e L. 20 000, da [illegible] originale da viaggio per Pentium mc Cd90 a L. 30 000 338-[illegible] 011-756764

APPARECCHI TELEFONICI [illegible] 011-[illegible]

AURICOLARE per Nokia 6150 per carica-batteria. 328-[illegible]

CARICA BATTERIA per Motorola Cd150 con sigaretta a 12 volt, [illegible] vendo a pezzo interessante. Tel. dopo 330-[illegible]

CARICABATTERIA completa da viaggio con manuale d'uso, per Motorola 8200 8700 9000 e 130, vendesi 333-[illegible]

CARICATORE da casa, per Motorola Startac 85, vendo a prezzo da concordare 340-3924143

CAVO DATI per [illegible] 011-[illegible]

CELLULARE NOKIA [illegible] 348-[illegible]

CORDLESS in 2 [illegible] 011-[illegible]

CUSTODIA per [illegible] 011-[illegible]

ERICSSON T10 [illegible] 011-[illegible]

ERICSSON GSM [illegible] 011-[illegible]

ERICSSON T10s [illegible] 011-[illegible]

LG 500 vendo a L. 150 000 più ricaricabile Samsung N400 [illegible] 011-[illegible]

MITSUBISHI TM100 [illegible] 011-[illegible]

MOTOROLA 8700 [illegible] 011-[illegible]

MOTOROLA 8700 [illegible] 011-[illegible]

MOTOROLA 8900 [illegible] 338-[illegible]

MOTOROLA [illegible] 011-[illegible]

MOTOROLA STARTAC 85005 [illegible] 011-[illegible]

MOTOROLA V3688 [illegible] 011-[illegible]

MOTOROLA V3690 [illegible] 011-[illegible]

MOTOROLA [illegible] 011-[illegible]

MOTOROLA [illegible] 011-[illegible]

NOKIA 1611 [illegible] 011-[illegible]

NOKIA 3210 [illegible] 011-[illegible]

NOKIA 3310 [illegible] 011-[illegible]

NOKIA 6110 [illegible] 011-[illegible]

NOKIA 8110 Wap per [illegible] 011-[illegible]

NOKIA 7110 6150 Simpson 405 [illegible] 011-[illegible]

NOKIA [illegible] 011-[illegible]

NOKIA 8210 [illegible] 011-[illegible]

NOKIA [illegible] 011-[illegible]

PALMARE Motorola Accompagnato [illegible] 011-[illegible]

PANASONIC GD30 GSM [illegible] 011-[illegible]

PANASONIC EB-G 340 [illegible] 011-[illegible]

PANASONIC GD50 [illegible] 011-[illegible]

PANASONIC GD90 [illegible] 011-[illegible]

PANASONIC [illegible] 347-[illegible]

PHILIPS GENIE 3000, vendo a 150 000 [illegible] 328-[illegible]

PHILIPS SAVVY ancora in garanzia, con auricolare, perfetto stato, vendo a L. 150 000 Telefono per cavalli 340-[illegible]

PHILIPS Genie e Savvy, ultimo stock, funzionanti, vendesi a L. 250.000 trattabili 011-8225555

SAGEM 3 mesi di vita, 117 giorni, praticamente nuovo, vendesi L. 120 000 [illegible] 3144201

SAGEM 2 cellulari nuovi in garanzia con scontrino a L. 75 000 con batteria Dual Band, data, ora, sveglia, vibrazione [illegible] 4142917

SAMSUNG A300 metallizzato, full, con doppio display, accessori, 2 batterie e auricolare, vendo 133 3064917

SCHEDA BLU da L. 60 000 IVA inclusa, ancora ricaricata vendesi a L. 50 000 011-4[illegible] 340-[illegible]

SCHEDA WIND con L. 100 000 di traffico, vendo a L. 100 000 347-4[illegible] Tel. serali 011-827[illegible]

SCHEDA WIND con L. 50 000 di traffico per [illegible], numero in [illegible] vendo a L. 40 000 328-[illegible]

SCHEDE TELEFONICHE n. 30 pezzi vendo in [illegible] 011-[illegible]

SIEMENS C 35 [illegible] 339-[illegible]

SIEMENS M35 nuovo, vendo a L. 240.000 trattabili 340-4[illegible]

SIEMENS S40 [illegible] 340-[illegible]

SONY CM20 nuovo vendo a L. 670 000 333-[illegible]

SONY 25 [illegible] 011-[illegible]

TELITAL B30 [illegible] 011-[illegible]

24/4 Telefonia, assistenza

APPARECCHI TELEFONICI [illegible] 338-[illegible]

CORDLESS [illegible] 011-[illegible]

CORDLESS [illegible] 011-[illegible]

FAX IN BIP [illegible] 011-[illegible]

SCHEDA BLU ONE [illegible] 347-[illegible]

SCHEDA [illegible] 011-[illegible]

SEGRETERIA TELEFONICA [illegible] 011-[illegible]

24/5 Varia

ANTIFURTO DI CASA [illegible] 011-[illegible]

MATERIALE ELETTRONICO [illegible] 011-[illegible]

METAL DETECTOR [illegible] 011-[illegible]

OSCILLOSCOPIO [illegible] 011-[illegible]

SALVAVITA [illegible] 011-[illegible]

25 GIARDINAGGIO offerta/domanda

25/1 Attrezzature, piante

BRACCIA [illegible] 011-[illegible]

COCLEA CEREALI [illegible] 011-[illegible]

CONDOLI [illegible] 011-[illegible]

DECESPUGLIATORE Honda Umk24 [illegible], motore [illegible] vendesi a L. 1.000.000 Tel. dopo [illegible]

FALCIATRICE GOLDONI [illegible] 011-[illegible]

FIORIERA [illegible] 348-[illegible]

FONTANE [illegible] 011-[illegible]

GIRELLO VOLTAFIENO [illegible] 011-[illegible]

LEGNA DA ARDERE [illegible] 011-[illegible]

LEGNA DA ARDERE [illegible] 011-[illegible]

MOTOCOLTIVATORE [illegible] 011-[illegible]

MOTOCOLTIVATORE [illegible] 011-[illegible]

MOTOCOLTIVATORE Casil, cv 12, [illegible] [illegible], attacco barra falciante, vendesi a L. 2.500.000 011-9228[illegible]

MOTORINO A SCOPPIO per [illegible] 011-3470[illegible]

PIANTA DA ALLOGGIO Ficus Benjamin molto bella, altezza cm 220x140, vendo 011-8577747

PIANTA DI BAMBOO [illegible] 011-5[illegible]

PIANTE di appartamento vendo a prezzo [illegible] 011-3385544

PISCINA LAGHETTO [illegible] 011-[illegible]

POMPA per irrigazione [illegible] 011-[illegible]

RASAERBA Papillon 3.5cv, a scoppio, 4 tempi, [illegible] vendo L. 400 000 338-8722216

RECINZIONE per giardino in [illegible] 011-[illegible]

SPANDILETAME [illegible] 011-[illegible]

TAVOLO DA GIARDINO [illegible] 011-[illegible]

TERRA di bruce [illegible], [illegible] 011-[illegible]

TORCHIETTO [illegible] 011-[illegible]

TRATTORE [illegible] 333-[illegible]

TRATTORINO [illegible] 011-[illegible]

TRONCO FELICITA' [illegible] 011-[illegible]

VECCHI ATTREZZI [illegible] 011-[illegible]

26 MOBILI, ARREDI offerta/domanda

ANFORE [illegible] 011-[illegible]

ARMADIETTI [illegible] 011-[illegible]

ARMADIETTI [illegible] 011-[illegible]

ARMADIETTI [illegible] 011-[illegible]

ARMADIO [illegible] 011-[illegible]

ARMADIO [illegible] 011-[illegible]

ARMADIO [illegible] 011-[illegible]

ARMADIO [illegible] 011-[illegible]

ARMADIO [illegible] 011-[illegible]

ARMADIO [illegible] 011-[illegible]

ARMADIO [illegible] 011-[illegible]

ARMADIO [illegible] 011-[illegible]

ARMADIO [illegible] 011-[illegible]

ARMADIO [illegible] 011-[illegible]

ARMADIO [illegible] 011-[illegible]

ARMADIO [illegible] 011-[illegible]

ARMADIONE [illegible] 011-[illegible]

ARREDAMENTO [illegible] 011-[illegible]

ARREDAMENTO [illegible] 333-[illegible]

ARREDAMENTO [illegible] 348-[illegible]

ARREDO PER 2^CASA [illegible] 011-[illegible]

ATTACCAPANNI [illegible] 011-[illegible]

BAULI [illegible] 011-[illegible]

BUFFET [illegible] 011-[illegible]

BUFFET [illegible] 011-[illegible]

CAMERA A PONTE [illegible] 011-[illegible]

CAMERA A PONTE [illegible] 011-[illegible]

CAMERA DA LETTO [illegible] 011-[illegible]

CAMERA DA LETTO [illegible] 011-[illegible]

[illegible]ERA LETTO matrimoniale in ciliegio, bella, con reti e materassi ortopedici, completa di comò e comodini, con cassetti e lampadario prezzo da concordare 011-8060760

CAMERA LETTO matrimoniale in Arte Povera completa, armadio 6 ante, 2 comodini, cristallo, più armadio 4 ante in faggio, vendo causa trasferimento 011-9607524

CAMERA LETTO matrimoniale color noce, stile moderno, armadio a 6 ante, cornici con specchiera 140x190 2 polironcine e comodini, vendo a L.600.000. Sera 011-3858778

[illegible]HERA [illegible] in regalo [illegible] famiglia numerosa 34[illegible]

CAMERA da ragazza, laminato, [illegible] cm [illegible] porta tv, bancolino, letto, [illegible]ma, materasso, vendesi L.850.000. 349-40[illegible]

CAMERA matrimoniale, completa, seminuova, armadio 4 porte, con specchi, colore scuro, anni 80 vendo a L.800.000 trattabili 011-8503063

CAMERA ponte, bianca, armadio 4 ante, 2 letti, comodino, piccola libreria, come nuova, vendo vero affare per sfratto solo L.850.000 011-8631596

CAMERETTA A PONTE 2 letti, più [illegible], vendesi 335-5918611

CAMERETTA BAMBINI nuova, composta da 1 armadio [illegible] la più scrivania, libreria, 2 letti e cassetti a scomparsa, stile frassino, L.1.200.000 011-8986658

CAMERETTA GIMBA in frassino, letto con 2 cassettoni, armadio 2 ante, per 2 materassi, vendo a prezzo [illegible] Tel. 8-14 30 011-251895

[illegible] BIMBO composta da letto ca[illegible] vendo 011-8225090

CAMERETTA a soppalco, completa di 3 letti, 2 posti armadio, 2 cassettiere, colore azzurro e pino vendo L.2milioni 011-415350

CAMERETTA in olmo, completa di letto e scrivania, seminuova, vendo a L.2milioni 011-3205067

CAMERETTA per ragazzo laccata bianca completa di letto, guardaroba, comò, comodino e sedia vendo per inizio di trasloco a [illegible] 011-2733724

CAPPOTTIERA mt.130, completa alta, chiusa e 2 ante basse, in noce nazionale doppia, della Wonderwall, [illegible], vendo 348-8011402

CARRELLO BAR da soggiorno in vetro e metallo vendo a prezzo da concordare. Tel. pasti 011-850247

CARRELLO TV smontabile con 00 laughetta, cm.39 pubblicità' a cm.60 altezza, in legno noce/ciliegio con 2° ripiani vendesi 011-9045226

[illegible] 3 comodini in noce Arte Povera, vetro a L.2milioni. Regalo letto matrimoniale in noce 011-4551845

CREDENZA con 5 ante in vetro lavata ricavando allungabile 4 sedie divano, poltrona relax, 2 lampadari 3 applique, letto ottone, comodo quello, vendo 011-7072004

CREDENZA in noce con alzata, verniciata Arte Povera vendesi 011-9015301

CREDENZA sorgo vetri per lavanderia, in ro vero massello lunghezza mt.3, con lavola e sedie, pari al nuovo, vendo L.2.500.000 trattabili 338-3590784

CREDENZONE legno massello, lavola cucina mt.2 30x1.10, 6 poltroncine accorta, vendesi a prezzo da concordare Tel serali 011-9509961

CUCINA COMPONIBILE in legno, con lavandino in acciaio, lavastoviglie, cappa, ripiano e cassetti, vendo L.500.000; frigo 4 stagioni angolare L.500.000 011-[illegible]

CUCINA COMPONIBILE mt.3.5 circa, con elettrodomestici senza lavastoviglie, vero affare vendesi a L.800.000 333-4963510

CUCINA COMPONIBILE composta di colonna frigo, freezer, angolo cottura, forno con doppia, gruppo cucina, legno di legno, cera mt.4, vendo a L.5milioni trat. 011-9063498

CUCINA Poggio Reali mt.7, completa elettrodomestici inclusi, ante laminate bianche, cappa nuova, causa trasloco, vendo 338-1411898

CUCINA componibile con elettrodomestici, senza lavastoviglie, colore bianco vendo a L.600.000 339-3303839

CUCINA componibile, in castagno e noce, con lavastoviglie, forno a colonna, elettrodomestici in ottimo stato, spesa mior L.4milioni 011 [illegible]

CUCINA componibile completa di frigo, forno, piani, piano cottura 5 fuochi, lunghi mt.6, ben tenuta, vendo a L.600.000. Tel. pasti 011-4156820

CUCINA componibile, bianca con bordura grigia, completa di elettrodomestici più lavastoviglie con tavolo allungabile a 4 sedie vendo a prezzo interessante 011-9914264

CUCINA in arte povera [illegible] al miglior offerente. 338-3778313

CUCINA nuova di marca Vernonia, bianca perlinata noce misure mt.4.38 pure nanus più forno a colonna, frigo, lavola e sedie, vendesi L.5 300 000 011-0952457

DIVANI LETTO (n.2), 3 e 5 posti. Buonissimi, comprensibili sfoderabili, buone condizioni vendesi a L. trattare 011-385967

DIVANI (n.2) in pelle, 2 posti, colore giallino chiaro come nuovi, vendesi a L.1milioni per causa trasloco 011-9932557

DIVANO LETTO 3 posti, completo, come nuovo, finta pelle, vendesi inoltre poltrona anche in legno massiccio 011-4731085

DIVANO LETTO con doghe, legno e vetro, cuscini sfoderabili, materiale di qualita', misure cm 146x85, causa trasloco vendesi L.700 000 011-8051305[illegible]

DIVANO 2 posti in stoffa lavabile, vendo a L.200 000 Visibile a Chieri 011-9414808

DIVANO 3 per 2 posti, in pelle blu elettrico, 6 mesi di vita vendesi a prezzo da concordare 011-487310

DIVANO [illegible] 011-[illegible]

DIVANO e 2 poltrone, linea Barocco in velluto verde bottonato, molto bello e ben tenuto, vendo. 011-3183218

DIVANO in pelle Napoli, 3-4 posti, struttura in noce massiccio, semnuovo, vendo a L.500.000 trattabili 011-2263884

DIVANO letto, 2 posti e poltrona, in pelle chiara, vendo L.100 000 per ingombro. 339-5984333

GUARDAROBA per camera ragazzi, 7 ante, vendo a L.500 000 non trattabili. 011-9582557

INGRESSINO specchio consolle portacappelli, ribalina, vendo a L.300 000 011-7784892

INGRESSO con cassapanca, attaccapanni 4 posti, angoliera, specchio ovalino e colonna portavasi in stoffato, in ottimo stato vendesi Tel pasti 011-8414589

[illegible] di [illegible] per soggiorno Tel dopo le 19,00. 011-9528300

LAVATRICE Rex, ben tenuta, vendo a [illegible] da concordare 011-6890304

LETTO MATRIMONIALE pino scuro, con rete e materasso in lana, come nuova vendo a L.500.000 011-644029

LETTO MATRIMONIALE completo rete a doghe Emmflex, semnuovo, angoliera vendo a L.400 000 011-3241494 349-2948219

LETTO MATRIMONIALE [illegible] classico, mai usato, con doghe in legno, vendesi ottimo prezzo Tel pasti 011-8985114

LETTO MATRIMONIALE nuovo, moderno, grigio perla, 2 comodini, come rete metallica, più materasso vendesi L.600.000 011-9952685

LETTO OTTONE matrimoniale, con reti ortopediche, materasso, L.700 000 011-8986197

LETTO SINGOLO con rete senza materasso, vendesi L.50 000 più materasso lagno in fibra, laccato bianco, cm 148x30 L.40 000 011-3490116

LETTO in ottone a 1 [illegible] vendo 011-748904

LETTO laccato color noce con materasso vendo a L.250 000 Tel pasti 011-342404

LIBRERIA a giorno con verniciatura bilama, interamente in noce, ottime condizioni cm.400x270x50 vendo L.5milioni 011-8194075

LIBRERIA componibile, colore legno chiaro, buono stato, vendo L.150 000. 011-322953

LIBRERIA con [illegible] artigianale cm 285x350, vendesi 011-502845

LIBRERIA in revalle, con vetrina mis 220x55x42, più cassapanca in pino massello, ampolure mis 135x810x50 vendo 333-4832256

MOBILE A LETTO cm.83x49x115, arredato da ingresso cm.115x61x245, più comodo da letto, anni '30, vendesi 011-204007

MOBILE A LETTO con libreria, arredato a 3 posti, vendesi 011-2266291

MOBILE DA INGRESSO [illegible] arte povera, con ante scorrevoli, appendiabiti, cassetto e specchio, vendo 011-4051183

MOBILE DA SALA in legno, arte povera, laghezza mt.2,05, occasione, vendesi a L.800 000 347-2434379

MOBILE DA SALA 2 teli e castello, più 1 letto, rumi 6-3 a scomparsa. I scrivanie a scomparsa, 1 anta mobile, il resto arte povera in legno, color frassino, L.1 500 000 011-3858877

MOBILE DA SALA boiserie legno ciliegio, 4 porte, 4 cassetti, cm.270x54, con alzata in cristallo, 6 porte vetri, cm 280x43, altezza cm.167 L.2 500 000 trattabili 338-3764452

[illegible] [illegible] di legno noce chiaro, composta da mobile bar con cassetto e cristalliera, mobile basso con ante e alzata di 3 vetrinette vendo a L.1 500 000 011-9414808

MOBILE LETTO in formica, bianca, una piazza, materasso in lana, vero affare vendo Tel pasti 011-733022

MOBILE SOGGIORNO con vetrina [illegible]ta, cm.250x58x220 di altezza, vendo a [illegible] 347-9104229

MOBILE Dada originale, 4 cassetti con specchio, vendo a L.350 000 [illegible]

MOBILE contenitore, noce opaco, lunghezza cm.200, profondita' cm.39, adatto a ogni ambiente, unico, vendesi a [illegible] 000. 011-724537

MOBILE da bagno, con grande specchiera, anno '90 vendo L.100.000. 011-7845508

MOBILE o bambu' ad arco, con 5 piani vetro, m 2X1 cm 39, prezzo L.2milioni vendo a metà prezzo. 338-0471536

MOBILE in palissandro e divano, vendesi 011-282985

MOBILE letto bianco, tipo Pacetto, con materasso lana fatto a nuovo, pari scrivania con specchio, vendo L.220.000 011-9895197

MOBILE pensile da cucina, 4 ante, in formica, in ottimo stato, cedo per inutilizzo a L.80.000 trattabile. Tel. preferibilmente [illegible] pasti. 011-5218038

MOBILE [illegible] nuovissimo, con ante in vetro, cm.45x41x93, vendesi Tel. sera e 011-734894

MOBILE per la bottiglie, adatto anche uso porta TV, vendo L.150.000 011-789840

MOBILETTO INGRESSO con 30 appendini, colore bianco e noce, vendesi L.100.000, più 2 lampadari in ceramica, con 6 luci caduno L.30 000 011-3490116

MOBILI CUCINA usati, finta legno, più lavabo e cucina acciaio 4 fuochi, vendesi a L.500.000. Tel. Francesca [illegible] 011-3180318

MOBILI DELLA NONNA quadri e [illegible] cerco in acquisto pagamento in contanti. 348-0349520

MOBILI quadri e altro vendo solo a privati. 339-4285738

MOBILI usati, multicolori, vendo causa trasloco a prezzi veramente irrisori anche a un ottimo stato di manutenzione. Per informazioni 011-6508404

MOBILI vecchi di stile genova vendo 348-7378146

POLTRONA ad angolo, divano letto singolo, vendo L.250 000, più scrivania L.50.000. 339-1102795

POLTRONA in pura Teli, marrone, bellissima, vendo per inutilizzo regalo 011-8892487

POLTRONCINE n.2 da camera da letto, più altre di invalidita, regalo. 011-360430

POLTRONE (n.2) di similpelle, [illegible] vendo L.80.000 cadauna. 011-9111208

POLTRONE (n.2) [illegible] vendesi L.150 000. 349-4498918

POLTRONE (n.2) in pelle nera, come nuove, per mancanza di posto, letto in noce Barocco, bellissimo, con doghe, in legno, matrimoniale. 366-7705810

POLTRONE (n.2) come nuove, tessuto scozzese, molto belle, vendo a prezzo da concordare. 011-8998304

POLTRONE (n.5) in velluto marrone a righe, componibili vendo a L.300.000. 011-9065100

POLTRONE vera pelle, grigiovè, marca Tecno, ottime condizioni, vendo in blocco a L.200 000 caduna, singole L.300 000 333-3736240

PORTA chiara laccata bianca 85x210 con maniglia e telaio, mai usata, vendo ottimo prezzo 011-8985114

PORTATELEVISORE e portavideo da parete, nuovissimo, vendo L.150.000 causa trasloco 011-937192

[illegible] da salotto, trasformabile in scrivania e 2 pouf, a parte inviio settimana, modello tradizionale, privata vende 339-4422953

QUADRO olio dipinto di bab 91X72 in cornice bambu', colore verde L.400 000 338-9471526

RIBALTINA o segretaire antico da ristrutturare cerco in acquisto con pagamento in contanti 348-0349520

SALA DA PRANZO completa di tavolo, credenza con piattaia, cristalliera, 6 sedie originali stile spagnolo adatta per taverniita, vendesi 011-9607524

SALA PRANZO in noce massiccio, scolpita e intarsiata, composta da tavolo, 6 sedie, credenza e buffet, vendesi 011-2183218

SALA PRANZO stile Arenzo Toscano, con tavolo rettangolare e 6 sedie, vendesi al miglior offerente 011-8192606

SALOTTO classico, tavolo allungabile rotondo, credenza, vendo a prezzi ottimi. 011-2470444

SALOTTO di divano 3 posti verde pisello e 2 poltrone, vendesi in blocco a L.600.000 Tel [illegible] 0124-325422

SALOTTO in pelle nera, soggiorno, camera letto, ottimo stato, vendesi L.1.600.000 011-2624563

SALOTTO in pelle, usato, vendesi. 011-856993

SALOTTO letto matrimoniale a 3 posti, [illegible] poltrone singole, sicuramente chiara, 4 mesi di vita, valore a L.6.50.000 vendo a L.1milioni [illegible] Tel pasti 011-2201506

SALO[illegible] stile classico, in stoffa, con divano doppio, 2 poltrone, vendo 011-752264

SCALETTA per letto a castello o altro e portalenzuola girevole con mensole, vendo L.15.000 al pezzo 0122-640301

SCRIVANIA PER PC ergonomica, grigia con ruboini metallici nero, adatta anche ufficio, cm 140x70, vendo a L.400.000 trattabili 338-3764452

SCRIVANIA con [illegible]rapposti libreria, come nuova, color marrone, bordata di lamiere cromate, vetro e sedia, vendo a prezzo da concordare 011-8060760

SCRIVANIA in metallo, con cassettiera laterale, armadio per ufficio, tavolino per dattilo e mobiletto per portalelefono 011-2002811

SCRIVANIA in tinta noce, cm 102x58, cassetto, un vano a giorno e una mensola reggilibri vendo a L.80 000 011-3241494 349-0946259

SCRIVANIA vecchia, 6 cassetti, 2 lampadari, 2 videoregistratori, macchina da cucire Singer vendesi in blocco 338-7465165

[illegible] A [illegible]OLO in velluto nero con schienale imbottito, vendo a L.60.000 011-8981955

[illegible] LEGNO impagliate, n.21, vendesi solo in blocco a L.15.000 caduna. 011-[illegible]2 335-443247

SEDIE (n.2) in ferro, bianche, nuove, richiudibili, vendo Tel.pasti 011-212588

SEDIE (n.4) [illegible] vendo a L.10 000 cadauna 011-8274530

SEDIE (n.4) in metallo bianco, mod. Tonnet, [illegible] al nuovo vendo a L.90.000 cad 011-3857735

SEDIE (n.6) da soggiorno, schienale alto e imbottite, vendo a L.45.000 cad. 011-8064537

SOGGIORNO [illegible] POVERA [illegible] a vedo, vendesi a L.2.200.000. 011-8985498

SOGGIORNO angolare, in noce, come nuovo, con tavolo e 6 sedie, vendo. 011-7394813

SOGGIORNO componibile, in noce e impiallacciato di noce, composto di tavolo e 6 sedie, vendo Tel dopo le 19.00 011-[illegible]

SOGGIORNO stile vecchia America, colore scuro, con 3 vetrinette, tavolo rotondo 4 sedie, come [illegible] vendesi L. 1 500.000 348-6163837

SOGGIORNO stile moderno, color noce, mobile a 4 elementi componibili, 4 poltrone con tavolino, tavolo ribaltabile con 4 sedie, vendo a L.500 000. Sera 011-3858778

SOGGIORNO tavolo con 6 sedie, divano, tutto nuovo, causa trasferimento vendo 011-8382951

SOGGIORNO tavolo e 6 sedie, vendesi anche separatamente al miglior offerente 011-[illegible]

SPALLIERA letto vendo piu' lampadario vendo. 011-5214821

SPECCHI di recupero, misure [illegible] cm 60x170, cerco in acquisto. 011-884887

SPECCHIERA ovale, in cristallo ed ottone, anni 60, vendo. 011-7804868

SPECCHIO A MURO di cristallo [illegible] 230x130, con mensola cm 130x38, vendo a prezzo trattabile Tel. pasti 011-6601434

SPECCHIO cm 189x80, [illegible] vetro cristallo cm 143x77, vendo a [illegible] 011-348456

SPECCHIO da ingresso con cornice metallica [illegible], più vaso con fiore in tessuto vendesi 011-8225748

TAVOLINI n.2 da salotto, di cristallo fumè e acciaio, 1 rotondo e 1 quadrato, condizioni perfette, privato vende. 338-4422953

TAVOLINO [illegible] **SALOTTO** in legno, cm 70x70x48, piano in vetro sfaccato con vano portaoggetti, vendo 011-9572742

TAVOLINO SALOTTO MD House, minimalista in ciliegio, con ruote, cm 110x41, nuovo mai utilizzato, [illegible] imballo, vendo. 347-5847843

TAVOLINO da cucina, cm.120x90 allungabile a cm.180 in noce laminato sposo sabbiato, vendo a L.300 000 011-816143

TAVOLINO da salotto, in [illegible] ciliegio, 6 mesi di vita, vendesi a prezzo da concordare 011-487310

TAVOLO QUADRATO allungabile, in noce nazionale doppio, con 4 sedie, stile Modigliani, come nuovo, vendo. 348-8011482

TAVOLO ROTONDO in legno, allungabile, ottimo stato, vendo a L.240.000 011-2454831

TAVOLO ROTONDO allungabile, più 6 sedie tutto rovere, pari nuovo, vendo L.600 000 no sedie 338-9130408

TENDA VENEZIANA in pvc verde, cm.90x190, nuova, vendo 011-8981586

TESTIERA LETTO due piazze, 6 sedie cucina, letto pieghevole 1 piazza, vendo 011-4134580

TINELLO salotto, camera letto per ragazzi con 2 letti, tavolo cucina sociale, sottolavello e pensili, vendo in blocco a L.5milioni 011-0471608

VASO porcellana Limoges, stemma [illegible], altezza cm.58, diametro cm.28, decorato a [illegible], oro e motivi floreali, L.2.200.000. Tel. ufficio 011-7786680

VERANDA soffitto, vetro, m.5X3 in alluminio, possibilita' di vederla [illegible] 347-4667301

27 PAVIMENTI RIVESTIMENTI
offerta/domanda

MOQUETTE in piastrelle autoposanti cm 40x40, marroni, mq.12 ca., vendo a L.150.000. 011-8991586

PALCHETTO mq 10, laminato [illegible], [illegible] 011-4366788

PANNELLI ISOLANTI (n.10) per letto vendo a L.30 000 cadauno; 12 piastrelle in marmo L.5.000 cad. 011-8644812 347-5140881

RIVESTIMENTO bagno e cucina, mq.80 circa, vendesi 011-9237810

28 COPERTURE EDILI
offerta/domanda

ABBANO installato per [illegible] Torino centro, vendesi. 333-7179637

BETONIERA monofase, n.200, vendesi a [illegible] 011-9004048

CAPANNONE in ferro, coibentato, smontato, Caprasio, luce, mt 12, vendo a modico prezzo. Tel pasti 011-8631482

COPPI ANTICHI [illegible] Tel [illegible] 335-7900324

COPPI VECCHI L.650 l'uno. 337-226536

COPPI VECCHI sicuri, privato vende. 333-4817725

COPPI (n.1.000) e 200 mini vendo a L.1.000 cadauno. Tel. pasti 011-4154606

CORDOLI CEMENTO 40 metri circa vendesi Tel pasti 0124-325422

GRU mt 20 marca San Marco, con tutti gli accessori ed il libretto, vendesi 011-9683940

LEGHANE 34 tavole 4 mt, 10 tavole 3 mt, 36 pulett 2 mt punta calcarne, 4 pulett 2.5 mt 330-700890

MATTONI circa 1 000 pezzi, gia' puliti, e coppi vecchi gia' sui bancali, vendesi 338-5920389

PIASTRELLE da pavimento, prima scelta, ancora imballate, cm 33x33, bianco lucido mq.31, alleanza qualita' modello Metropoli Sidney, vendo a L 500 000 338-1038408

PORTE ANTICHE vendesi a prezzo conveniente. 011-2733515

SCALA RETRATTILE in alluminio, ottima per soffitoli, vendesi L.260 000 339-4563151

STAMPI COLONNE in polistirolo, con capitelli, adatti per edilizia, vero affare, privato vende. 339-4016728

TELAI (n.4) telai, nuovi, in legno, infissi, persiane, zanzariere, cm.85, per privato vendesi vendesi a L.200 000 011-505418

29 RI CONDIZIONAMENTO
offerta/domanda

BOILER A GAS (n.2) vendesi 011-9107157

BOILER A GAS Vaillant, funzionante vendesi a L.80.000. Tel 011-4334182 [illegible]

BOILER ELETTRICO piccolo, ad inserzione, tubi di connessione e miscelatore di acqua, perfetto in acquisto a prezzo modico. Tel. serali 011-734743

BOX ARMADIETTO per caldaia a metano, in alluminio anodizzato, con serratura, capiente, vano riporsaglia, per scope, condimenti perfetto, molto bello, vendesi 339-4422953

CALDAIA Gil, legna e Cpl 55.000 calorie, colore rosso, doppio focolare, ottimo stato per inutilizzo vendo L.2milioni trattabili 0125-711477

CALDAIA ad aria calda, a metano, a Gpl, adatta a riscaldare locale da mq.150/300, vendesi 349-5433151

CALDAIA legna sulle 50.000 calorie con boiler acqua calda incorporato cercasi. 011-504302

CISTERNA GASOLIO [illegible]4.000, v[illegible] Rivoltante in omaggio 011-8235825

LEGGI QUESTO AVVISO!!!

Ripetere il tuo annuncio [illegible] questo giornale? [illegible] semplice, basta telefonare al 011.5152

Con sole L.15.000 puoi ripetere il tuo [illegible] gratuito (3 volte) [illegible] pubblicazione garantita.

[illegible] riservato esclusivamente ai privati*

*(s) intendono [illegible] persone che non operano [illegible] direttamente né per conto terzi le qualità [illegible] operatori del settore merceologico [illegible] cui si pubblica l'annuncio).

I versamenti vanno effettuati agli sportelli o sul c.c. postale n. [illegible] intestato a Market Servizi srl - Via XX Settembre, 18 - 10121 Torino.

E' obbligatorio indicare nella causale di versamento il [illegible] progressivo di annuncio, [illegible] sarà comunicato dall'operatrice.

CLIMATIZZATORE Pinguino Delonghi Pac Fls 8500BTU/h, vendo per inutilizzo. 011-95 13631

CLIMATIZZATORE modello Mitsubishi, [redacted] BTU, programmabile completamente, 2 anni di vita, garanzia 5 anni, causa doppio regalo vendo a L. 1.300.000. 335-6809363

CONDIZIONATORE ARIA Delchi, aria fredda e calda, funzionante a 220 Volt, vendo. 011-0249223

CONDIZIONATORE elettrolux 1.200 praticamente nuovo, pagato L. 1.800.000, causa trasloco vendo L.500.000. 011-536899

CONDIZIONATORE Delchi, portatile, deumidificatore, come nuovo vendo. Tel serali 348-3147172

CONDIZIONATORE da casa, usato poco, 1 sola stagione, come nuovo, vendesi a prezzo da concordare. Tel serali 011-7398851

CONDIZIONATORE portatile, Pinguino Da [redacted], quasi nuovo, vendesi al miglior offerente. 011-231040

CONDIZIONATORE d'aria Ariagel, modello Splint 6.600 Btu, vendo a L.550.000. Tel serali 011-343619

DEUMIDIFICATORE professionale, [redacted] h.24/24h, cercasi solo se in ottimo stato ed a prezzo interessante, [redacted]

PINGUINO [redacted] per ristrutturo vendo a L.800.000. 011-9038367

POUFAGE' vendesi. 011-8312653

STUFA A METANO per riscaldamento, vendo. 011-2206291

[redacted] A METANO colore B 000, termosifoni usata poco, vendo a L.150.000 011-4363216 360-313529

STUFA A METANO Arpa, cal. 20.000, buone condizioni, funzionante, perfetta, vendo a L. 100.000 011-7218413

STUFA pellage, vendo a L. 150.000 per cessata inutilizzo Angelasi legna. Tel pasti 328-3819536

STUFE (n.2) 1 gpl, 1 cherosene 11.000 calorie con regalo i 120 di cherosene. 349-4660221 011-4150474

STUFE a legna (n.2), come nuove, vendesi 011-9205209

TERMOSIFONI A GAS (n.8) in ghisa, relativi contatore, vendesi a [redacted].000 cadauno 348-2740050

TERMOSIFONI (n.8) a gas in ghisa, con relativi contatore, vendesi L.200.000 cadauno 011-9466637

TERMOSIFONI in ghisa, varie dimensioni, buone condizioni, [redacted] 9651840

TUBI ACCIAIO INOX per stufa, diametro cm.10, lunghezza totale mt.11, usati in acquario a prezzo irrisorio. 338-9827941

UMIDIFICATORE ad ultrasuoni, usato solo 4 mesi, vendo a L.80.000. 011-[redacted]

30 [redacted] offerta/domanda

CANCELLI n.2 vecchi, mt.3,80x2,50 e mt.3,80x2,50, tutto in ferro pieno, in ottimo stato, vendesi. 335-5920099

FINESTRA IN LEGNA [redacted] in ottimo stato, cm 105x70, vendo a L.40.000, inoltre porta interna cm 200x82, completa di telaio, L.70.000. Tel. pasti 011-6801434

FINESTRA 4 ante doppi, mis. 1,80X1,50 vendo. 011-2280097

INFERRIATE per finestre e porte lavorate a mano, varie dimensioni vendesi. 011-9652781

PERSIANA in legno, a 2 battenti cm.225x100 vendo a L.150.000 trattabili. Tel pasti 011-8601434

PORTA CORRAZZATA con telaio, apertura a sx., mis.220x80 L.600.000. 333-7085828

PORTA ingresso, anni 30/40 [redacted] pannellata, scura, sagomata, blindata, telaio, misure cm.225x90, apertura a destra, in quanto condiviso, vendesi L.100.000. 011-6191112

PORTA laccata bianca, cm.2x9, vendo a [redacted]0. 011-3064581

PORTE BASCULANTI (n.2) cm.230x240, vendo anche separatamente. 0122-49390

PORTE E FINESTRE monoblocco vetrate 2 ante con persiane bianche in PVC, vendo L.200.000 cadauna anche singolarmente. 348-2690500

PORTE FINESTRE epoca cancello e inferiate, vendo per ristrutturazione casa a prezzo da concordare. 338-1411898

PORTE INTERNE (n.2) Ingleselva, laccate bianche, L.100.000 cadauno. 011/9422857

PORTE INTERNE (n.5) ciliegio, con vetro ideali seconda casa Visibili in Bardonecchia. 011-8225090

PORTE INTERNE in mogano, [redacted] standard e scalini in ciliegio, vendo. Tel. mattino 0124-33895

PORTE (n.2) cm.80x210 più 1 cm.70x210 da interno, complete di maniglie, copriferitoie e [redacted] condizioni, [redacted] vendesi 011-2483595

PORTE (n.6) per appartamento, [redacted], con vetro centrale, modello Cobo noce, con inserto, vendo a L.2milioni 011-3096328

PORTE inglesine n.2, laccate bianche, cm.80 per 1 porta cm 65 con telaio, maniglie e cristalli, mai usate vendesi ottimo prezzo. Tel, pasti 011-8985114

PORTE interne (n.2) con telaio, noce lucido, in ottimo [redacted], vendo L. [redacted]. Tel. dopo le 19.00. 011-9532372

PORTE n.2 misure 900, due battenti con vetro, cm 90x230, vendesi 011-501386

PORTE verande, finestre, porte ingresso, in alluminio anodizzato platil, porte interne, vendesi a prezzo interessante. 338-7356032

PORTONCINI a disegno in douglasia, doppi vetri, come condizione vendo. Per informazioni telefonare al numero 011-9652781

PORTONCINO BEMBLINDATO con serratura ad H, da condominio in mogano, apertura a destra. Misure standard, vendo a L.120.000 011-340224, 328-2112872

PORTONE ROVERE blindato, cm 210x260, 2 ante, vendesi. 348-5100949

SCALA a chiocciola in ferro, pedata, cm 290X138 vendo L.Stellini installati. Tel. serali. 011-8605763

SCRIGNO nuovo, per 2 porte scorrevoli, cm 70, vendesi L.800.000. 338-3079832

TERMOSIFONI varia misure, ringhiere in ferro battuto e piano prima 900, porte interne in rovere, cancello a 2 battenti mt.4,30x1,80 e vari articoli, vendesi. [redacted] 1-9494596

VENEZIANE n.2, [redacted], in alluminio, vendesi bianco e grigio [redacted]ro, cm.300x300 cerco in acquisto. 0124-77267

31 TAPPETI, RESTAURI offerta/domanda

BATIK con cornice nera, mt.1,40x1,20 vendo a L.200.000. 339-4514580

TAPPETO LANA disegno geometrici, misure cm.180x220, vendo a L.80.000 011-7495010

TAPPETO moquette cm.280x180, per 3 tappeti per camera da letto, vendesi 011-4031581

32 TESSILI PER LA CASA offerta/domanda

[redacted] LANA matrimoniale, vendo a L.50.000, coperta in cotone nuova, matrimoniale, L.100.000. Per informazioni [redacted] al numero 011-7804858

COPERTA MATRIMONIALE di pura lana, Bemuna, come nuova, copriletto/divano matrimoniale a 2 singoli in pura lana Merinos, quasi nuovo vendesi 011-9720475

COPRILETTO [redacted]CHI[redacted] nuovo, broccato avorio, bordato, cm.240x300, vendo a L.250.000, i pezzi lenzuola matrimoniale, bordate, nuove, L.80.000. Serali 011-3199763

COPRILETTO MATRIMONIALE nuovo, artigianale, marca Somma, vendesi 011-212569

COPRILETTO bianco, broccato, double, [redacted] scalpiata 2 piazze, vendo a L.60.000. 011-745267

LANA per cuscini e materassi, peso kg 4/5 vendo a L.50.000 011-3053377

MATERASSI (n.2) nuovi, causa errate dimensioni, vendo anche separatamente L.150.000 l'una. Tel. serali. 011-5178510

MATERASSI (n.2) in lana di primissima qualità, bella fodera, perfetto condizioni, vendo a L.100.000 cadauno 011-9111739

MATERASSI (n.2) cm.190x80x15, ottimo condizioni, ortopedico, vendesi a L.100.000 cadauno. 347-7155477

MATERASSI (n.2) matrimoniali, in pura lana, a prima scelta, come nuovi, privato vende. 0174-60139 338-4474211

MATERASSI (n.2) nuovi, vendo a [redacted] più metà L.50.000. 011-858182

MATERASSO matrimoniale con reti a doghe, 2 materassi singoli con due reti vendo. 338-9080129 338-2337388

MATERASSO ortopedico, per letto alla francese, molto bello, mai usato cm.140x190x20 vendo. Per informazioni telefonare al numero 348-3820804

MATERASSO seminuovo, vendo a L.150.000. 011-4344412

MATERASSO semiortopedico, poco usato, vendo causa trasloco 011-3090223

[redacted]550 super ortopedico, nuovo, mt.1,95, vendo a L.80.000. 011-7723632

PIUMINO MATRIMONIALE minimo 90x100 di piumino d'oca, cinquanta solo in ottimo stato ed a prezzo interessante. 0122-641617

TENDE per finestre e cucina più copriletto e copripoltrona Bassetti, portacombelli in acciaio inox, vendesi. Per informazioni telefonare al mattino 011-403158

TOVAGLIE PIANDFIA (6 servizi tavoli) da 6 persone, vendo da L.150.000 a L.200.000 cad., anche separatamente. Tel. serali 011-3199753

TRAPUNTA lana sotto e sopra seta, mai usata, vendo L.300.000 011-556192

33 [redacted] offerta/domanda

ATTREZZATURA per verniciatura pur bucato macchina pigiatrice vendo. 011-7794582

BARBERA campagna 1997, contenuta in [redacted] con macchinetta, gradi 13,2, vendo al miglior [redacted]nte. Per informazioni telefonare [redacted] al numero 011-[redacted]

BAROLO del 1943 ed altri, di alta collezione, introvabile, vendo al miglior offerente, astenersi no intenditori. 011-6810441 [redacted]

BIGONCIA in vetroresina L.1.000, serve per pigiare uva e vino, come nuova, vendo L.300.000. Per ulteriori informazioni telefonare al numero 011-8557791

BOTTIGLIE VINO pregiate, [redacted], Barolo, Barbaresco, Gaja, Conterno, Sassicaia, Solaia, Grecorso, solo marche [redacted]90, acquisto, massima valutazione. Per informazioni telefonare al numero 011-9312415

BOTTIGLIE (n.80 ca.) di Barolo, anni '50 vendo. 011-2217836

BOTTIGLIE di vino [redacted], [redacted] 335-298146

CAMOMME bottiglie e bottiglioni per vino, inoltre 2 botti in legno per ornamento, diametro mt.1,02, vendo. Per informazioni telefonare al numero 011-8068881

FUSTI (n.3) nuovi, lt.600, torchio Gambino diametro cm.80, vendesi. Tel. serali 011-6609225

TINO VTR per uva, q.li 12, più 4 botti in legno lt.200 cadauno, 8 damigiane, vendesi a prezzo da concordare. Per informazioni telefonare al numero 011-9989765

TORCHIO A CREMANTELLI della Gambino, cm.60, meccanica a mano, vasca vetroresina q.li 5, lapidrice, 3 mastelli, vendesi 011-7049236

TORCHIO IDRAULICO damigiane nuove, cestelli in plastica, contenitori lt.200 per vino, per cessata attività vendesi. Tel. pasti 011-7720332

TORCHIO idraulico marca per uva, uno a 6 damigiane, ottimo stato, vendesi anche separatamente. 011-9501094

UVA DA VINO coltivata ecologicamente, privato vende sulla pianta. Per informazioni telefonare al numero 011-9972253

[redacted]NETI PREGIATI (alcune bottiglie) di [redacted]ico privato vende. Per informazioni telefonare al numero 335-6749349

34 AL SERVIZIO DELLA CASA

ATTENZIONE: con minima spesa pubblicherai cambiamenti, scioglimenti, affitti, ecc. Telefonare 347.309 3211

PICCOLI TRASLOCHI trasporti, montaggio-smontaggio mobili. Sgombero locali. Vendita ed acquisto pedane. Preventivi gratuiti. Pedane in saturnismo, trasferimenti di sabato. Per informazioni [redacted] al numero 338-2816411

lavoro
tuttoaffari

EUREN InterSearch
consulenza di direzione aziendale - ricerca e selezione di personale
Corso Marconi, 13 - 10125 Torino
Tel. +39.0116690143 - Fax +39.0116693104
e-mail: euren.intersearch@intersearch.it
www.euren-intersearch.it

60 offerta

60/1 Baby sitter servizi di baby sitter

BABY-SITTER zona Santa Rita, Lingotto, ragazza 18/25enne con esperienza cercasi part-time. 339-3195700

UNIVERSITARIA con patente e auto propria, per 12 ore settimanali dalle ore 15.30/19.30, accompagnamento autoscolastico, per due ragazzine di 12/15anni. 349-4322704

60/3 Lavori vari, part-time

LAVORO DA CASA
Alti guadagni mensili
con attività indipendente
da 1 a 2 milioni
mensili part-time
2 - 4 milioni mensili
tempo pieno
0173.737905

3 persone bilingue urgentemente cercasi per sviluppare attività indipendente. Tel 335 581 8800 Squillace 348 702 0167 Deiir.

ASSISTENZA domiciliare signora cerca signora ha assistito mia madre giorno e notte fino alla fine, con grande pazzia e umanità. Ora cerca lavoro. Offro per tali ragioni referenza e garanzia. Tel 339 562 8637

[redacted], privato cerca a prezzi modici per installare porte corazzate nella propria abitazione 339-3504170

GUADAGNO extra lavoro da casa semplice indipendente. Chiunque guadagna anche part-time. Tel. 335 648.7985.

INSEGNANTE danza ricercasi da società polisportiva. Affrancare £ 1.100. Curriculum DI AD0285231 - FP Affari - 10100 Torino.

LAVORO DOMICILIO
cucitrice le nostre collane. Paghiamo £ 9.000 al pezzo 800.524.840 telefonata gratuita no cellulari.

LAVORO DOMICILIO
facile, veloce, remunerativo. Paghiamo £ 9.200 al pezzo confezionato. Telefonata gratuita. No cellulari.

MADRELINGUA americano cercasi per lezioni private a medico, zona Stadio Filadelfia. Tel. serali 011-3091243

MAESTRO di fisarmonica cercasi per perfezionamento tecnico 011-[redacted] 339-4280500

RAGAZZA 31ENNE seria e volenterosa cerca qualsiasi lavoro purchè serio presso imprese di pulizie uffici con esperienza biennale nel settore 329-3911315

SIGNORA mezza età, sola, disposta a trasferirsi a Lauro come dama di compagnia, per signora anziana autosufficiente, offresi vitto, alloggio e stipendio adeguato. Referenziata. 348-5325982

TESI di laurea, docente esperto aiuta nell'impostazione, correzione, revisione ricerche bibliografiche, stesura testi. Tel 0335 671 5583

TRADUTTRICE SVEDESE per traduzioni legislative, tecniche, filosofiche, artistiche, privato cerca. 328-8276428

UNIVERSITARIA senza famiglia in Torino nord, offre vitto e alloggio indipendente, cambio supporto nello studio al figlio liceale. 011-9560280

VUOI guadagnare £ [redacted] al mese? Messaggio informativo allo 02.363.30854 - www.successi4you.it/2030

60/4 Personale di servizio domestico

COLLABORATRICE DOMESTICA [redacted] di con difficolta' ambulatoria, [redacted] pari camera arredata, per lavori [redacted] non fumatrice, tempo libero. 011-61203674

COLLABORATRICE DOMESTICA offresi vitto e alloggio piu' compenso. 347-8751118

COLLABORATRICE DOMESTICA personale, 45-55enne volenterosa, [redacted] Pianezza e dintorni, 3 ore al giorno a L 12.000 orario 011-465212

COLLABORATRICE DOMESTICA fissa, non fumatrice, eta' superiore ai 50 anni, non sposata, cercasi. Offresi vitto, alloggio e compenso. Tel pasti 011-5068372

COLLABORATRICE DOMESTICA italiana o straniera, ma con documenti in regola, cerco, offro vitto, alloggio piu' stipendio da concordare. 390-676485

[redacted], max 45enne, libera impegni, pass[redacted] auto, conoscenza [redacted] cercasi per lavoro pressoch[redacted]. Offresi stipendio, referenze. 333-5327048

DONNA per pulizie, anziano 81enne cerca 3 ore al mattino. 011-3115900

FAMIGLIA cerca aiuto domestico fisso con permessi di lavoro molto abile [redacted] e alloggio anche a marzo se con lavoro estivo. 011-9589800

GOVERNANTE cercasi [redacted], [redacted]sa[redacted] anni, cercasi [redacted] signorile 011-6668225

[redacted] alla pari, collaboratrice domestica, cercasi 30-45enne [redacted] da impegni familiari, disponibile a trasferimenti, lascio part-time. 011-5684029 011-3292387

RAGAZZA per pulizia casa, cercasi part time 011-5081100

REFERENZIATA per collaborazioni domestiche, [redacted] giornaliere, dalle ore 11 alle ore 15, per cucina, governo casa, L.700.000 m[redacted], zona Piazza Statuto, 011-4362424

SIGNORA SOLA autosufficiente cerca coetanea per convivenza, referenziata, patentata, documenti soggiorno in regola. Astenersi senza requisiti. 349-8051633

SIGNORA delle pulizie, referenziata, automunita, cercasi in zona Tribunale. Martedì e venerdì mattina, dalle 8.00 alle 12.00. 329-0536532

60/5 Agenti e rappresentanti

3F multinazionale europea, seleziona per provincia Piemonte e Valle D'Aosta funzionari incaricati alla vendita età 20 / 35 anni diplomati/e anche senza esperienza specifica. Offresi £ 3.000.000 [redacted], corso formativo a carico dell'azienda. Per colloquio in Torino tel 02 670 73011.

Azienda cuneese settore pubblicità ricerca abili venditori/trici per spazi pubblicitari inseriti in corsi innovativi e molto richiesti.
Offriamo anticipi provvigionali ai migliori livelli, zona interessata Alba (CN), Savona, Torino, Vercelli, Biella.
Risponde un appuntamento allo 0171.34.66.62 no ufficio

CERCASI venditrice articoli in fabbriche, articoli regalo, bellissima per abbinamento piadone. Tel. 011 998 3148

SOCIETA' settore benessere cerca consulenti per il Piemonte. Guadagni elevati, anche tempo libero. Tel. 329 560 4034.

TECNOCASA FRANCHISING NETWORK
Affiliato Studio Centro Sas
selezione
ambosessi, diplomati/laureati, militesenti per inserimento in organico
Tel. 011.650.38.72

60/7 Impiegati

CERCASI giovane venditrice/ore diplomata apprendista impiegata per vendita compressori industriali e automazione pneumatica. Offresi auto, stipendio provvigioni, portafoglio clienti, premi al raggiungimento obiettivi. Inviare curriculum al fax 011.957.1278 oppure Scrivere a S.T.E.R.I. Strada Acquabella, 91 - 10090 Cascine Vica Rivoli Tel 011 957 8011

IMMOBILIARE assume ambosessi neo diplomati (ragionieri) e pensionati. Fisso £ 1.800.000 più provvigioni. Tirocinio Cesa 011 835 8587

IMPORT export cerca impiegato/a max 24enne ottima conoscenza inglese parlato e scritto, corsi tedesco, uso del computer ambiente windows Tel. 011.651 4775

IMPORTANTE azienda edile in Torino cerca giovane contabile bella presenza. Conoscenza linguistiche. Tel. 011 588 1711

STIMACASA cerca giovane dinamici per ampliamento struttura. Tel. 011.327 2954 - 011.327 6371.

STUDIO consulenza del lavoro cerca impiegato/a addetto paghe, esperienza pluriennale, part - time. Tel. 335.573.3813.

Una scuola a misura del tempo

PROVINCIA di Torino · REGIONE PIEMONTE · COMUNITÀ EUROPEA

Società Scuola Professionale Orologiai di Torino

corsi diurni a formazione tecnico orologiaio
corsi serali per aggiornamento
corsi a formazione per addetti vendita orologeria
attestati di qualifica riconosciuti
dalla Regione Piemonte

Telefona per informazioni ed iscrizioni
Società Scuola Professionale Orologiai di Torino
Apertura ore 8.30 - 13.00

Via San Tommaso, 17 - 10121 Torino
[redacted] 011.530.917 e-mail scuola.orologiai@libero.it

TERMOTECNICO
per progettazione e realizzazione impianti con esperienza cercasi da società operante in Nord Italia. Ambosesso telefonare 011.349.9801.

60-B Operai, addetti, tirocinanti

AGENZIA RECAPITI
ricerca maggiorenni motorizzati max serietà per consegna documenti. Anche part-time Tel 199 757 375

AGENZIA Gelendos s.r.l. cerca personale automunito per distribuzione in orario notturno quotidiano nazionale nella zona di Collegno, Grugliasco e Rivoli Telefonare dalle ore 8.30 alle ore 12.30 al 011.681.0341

APPRENDISTA muratore, max 25 anni cercasi per zona Avigliana e dintorni. Automunito Tel dopo le 20 339 727 0488

AZIENDA metalmeccanica zona industriale di Rivalta/Orbassano ricerca due addetti alla saldatura elettrica autonomo max apprendista [redacted] automunito max 25enne. Telefonare ore ufficio al 333 418 1304 oppure al 335 724.2293

AZIENDA settore edilizia cerca - tubista termoidraulico 4° livello esperienza decennale, max quarantenne - apprendisti Ambosessi. Tel 011 434 1953

COOPERATIVA sede Torino cerca personale ambosesso automunito per lavori di pulizia magazzinaggio e lavori di sanificazione da impiegare zona Torino nord. Per appuntamenti tel 011.956.9590 dal lunedì al venerdì dalle ore 14.00 alle ore 17.00

FRESATORE CN Fanuc esperto in lavorazioni meccaniche prototipi piccole serie e resistore CN Fidia esperto conduzione stampi, azienda Settimo ricerca. Ambosessi tel. 348.310.3237

G.B. s.r.l. elettricista cablatore bordo macchina zona Orbassano/Airasca 1 tubista esperienza zona Orbassano/Airasca 1 saldatore a filo continuo e tig inizio Brunoyen 1 verniciatore a spruzzo con esperienza (zona Pianezza) n.2 cuochi e aiuto cuoco stagista (zona Torino); n.10 operaio generico stampaggio, addetti presse, zona Chivasso e San Mauro. Presentarsi in Via Torino 2 San Mauro T.se nei seguenti orario 8.30-12.30 e 14.00-17.00 o telefonare a n. 011.222.8311

MURATORE massimo 30enne, con esperienza automunito, cercasi zona Avigliana e dintorni. Tel dopo le 20 339 727 0488

[redacted]
20 - 30enni automuniti lavori manuali magazzino per Moncalieri Chieri Carmagnola Tel 011 433 0466

60-B [redacted] pubblici [redacted]

ANTIFOCUOCO cerca lavoro in forno 348-7027659

CERCASI ragazzo per negozio panificamento, a tempo determinato Tel 340 575 8634 011 329 0247

[redacted]
segretaria cercasi per pasticceria. Tel. 339.578.7520 - 011.819.3661 ore pasti.

[redacted]**TA** abituata a volantinaggio, zona lavoro centro presso centro estetico cercasi Telefonare ore pasti 333 491 6434

SOCIETA Ristorante McDonald's nuove aperture 18 - 24 anni per pomeriggi (contratto part - time) di operatore fast - food, hostess addette sala e bambini, e responsabile turno, per i locali di: Pal' A Grugliasco, Pal. Il piazza Castello Pal. C corso Giulio [redacted]. Inviare Curriculum Vitae dettagliato esclusivamente la sede di interesse a: McDonald's corso Massimo d'Azeglio 79 - 10126 Torino.

61 LAVORO domanda

61A Baby sitter servizi di baby sitter

3[redacted] NON FUMATRICE con esperienza di 1° anno come baby sitter cerca lavoro solo al mattino No perditempo 011-280481

3[redacted] cultura universitaria, lingue, automunita, esperienza decennale con bimbi di 14 anni, offresi come baby sitter Tel sera h. 011 8129561

3[redacted] cerca lavoro part-time al mattino e al pomeriggio e sabato/domenica intervallate, autista compreso, come baby sitter. Seriet[redacted] 333-4950119

ASSISTENTE DOMICILIARE anziani/bambini con esperienza 30ennale cerca posto serietà e professionalità Tel serali 011-8609130

BABY SITTER [redacted] automunita offresi 349-7163354

BABY SITTER pulita, signora rumena, con referenze cerca lavoro ad ore, in zona Moncalieri Nichelino e Candiolo 349 0891207

[redacted] referenziata offresi al pomeriggio 347-1007331

BABY SITTER signora offresi 011 4197087 340-4923958

BABY-SITTER colf, pulizie, cuoca, custode, con esperienza, ragazza 25enne cerca lavoro part/full-time 348-0411857

BABY-SITTER collaboratrice domestica pulizie, 30enne di bella presenza, laureata in magist. cerca lavoro con orario 15-19 333-6791532

BABY-SITTER donna seria, cerca lavoro a giorno 340-5511644

BABY-SITTER massima offresi per soggiorno a fuoco anno scolastico presso famiglie in mare Ottime referenze 011 3027829

BABY-SITTER o collaboratrice domestica ragazza offresi 339-3428130

BABY-SITTER persona seria con esperienza e referenze cerca lavoro da settembre 333 7647895

BABY-SITTER referenziata offresi anche al proprio domicilio possibilmente zona Piazza Statuto, San Paolo 011-7012148

BAMBINAIA PIEMONTESE referenziata offresi per neonato, giorno o notte, libera immediatamente 011-8125845

[redacted] moldava, 37enne laureata pedagogia, non fumatrice, offresi fissa, disponibile piccoli lavori domestici, conoscenza italiano tedesco. Motivo 011 7713081

DONNA 39ENNE offresi come baby-sitter dal lunedì al venerdì zona Piazza Adriano 339-5871502

DONNA RUMENA 33enne cerca lavoro come baby-sitter, domestica, pulizie 348-2355094

ESPERTISSIMA neonati, esperienza decennale, offresi come baby sitter, anche giornata lunga Torino e cintura 011 5664741 339-3220372

EX INSEGNANTE offre proposta di impiego part-time come baby-sitter nella zona di Tribiatello, Moncalieri e Chieri 338-5013750

RAGAZZA 29ENNE cerca lavoro come baby-sitter libera serietà. 011-4734942

RAGAZZA 25ENNE di buona cultura, offresi come baby-sitter, collaboratrice domestica, 10/12 ore al giorno, referenze controllabili [redacted] lunatrice. 333-2664354

RAGAZZA 26ENNE [redacted] lavoro [redacted] baby-sitter, [redacted] domestica, [redacted] lunatrica referenziata controllabili, gratuita [redacted] 329 6045021

RAGAZZA 28ENNE cerca lavoro come baby-sitter nel periodo estivo esperienza con bimbi da 0-8 anni 333-3390043

[redacted] 31ENNE rumena, cerca lavoro presso famiglia, come baby-sitter, assistenza anziani, solo a mattina in Torino 347 3614258

RAGAZZA MOLDAVA seria esperienza lavorativa, cerca lavoro fisso come baby-sitter, assistenza anziani, collaboratrice domestica 328-1[redacted]377

RAGAZZA RUMENA [redacted] lavoro [redacted] baby sitter pulizia domestica o ore [redacted] 3440129 348-0933420

RAGAZZA RUMENA 30enne cerca [redacted] come baby-sitter, assistenza anziani 328 4853098

RAGAZZA RUSSA 25enne cerca lavoro fisso o ad ore come baby-sitter pulizie 348-8132620

RAGAZZA 25enne, cerca lavoro come baby sitter o lavori domestici 339 8573091

RAGAZZA cerca lavoro come baby sitter o in albergo 328 6226414

[redacted]A rumena 25enne, cerca lavoro come baby sitter o collaboratrice domestica 340-5823059

RAGAZZA rumena seria 30enne, cerca lavoro come [redacted] sitter o pulizie case 333 3669070

RUMENA seria con esperienza cerca lavoro come baby-sitter, pulizie, automunita di mezzi 389-0720025

SIGNORA AFFIDABILE e seria cerca lavoro come collaboratrice domestica, fissa o part-time [redacted] seriet[redacted]. 339-8606085

SIGNORA RUMENA 22enne ripetale con [redacted] come baby sitter 340-8441329

SIGNORA [redacted] 38enne con permesso di soggiorno cerca lavoro part-time come baby-sitter, pulizie, assistenza anziani 328-0837602

SIGNORA 35enne, [redacted] lavoro come baby sitter o assistenza anziani 346-3398704

SIGNORA 40enne automunita, con esperienza cerca lavoro di pulizie, a pagamento anche nelle ore pomeridiane, disponibile a prenderlo a scuola 011 3487952

[redacted] 40enne offresi zona Vinovo come baby sitter, max serietà con referenze, disponibile anche solo accompagnare bimbi a scuola automunita. 348-8789388

SIGNORA [redacted]enne cerca lavori come baby sitter, assistenza anziani o pulizie case 048-5620526

SIGNORA 50enne, [redacted] cerca lavoro per guardare anziani e bambini tutto il giorno 011-703183

SIGNORA [redacted] bambini cerca lavoro come baby-sitter, preferibilmente in zona S. Rita, centro, Mirafiori Max [redacted] 339 8214729

SIGNORA automunita cerca lavoro come baby-sitter 347-7190584

SIGNORA cerca lavoro come baby sitter o assistenza anziani. 333-4936833

SIGNORA con esperienza pluriennale, offresi come baby-sitter 15/20 ore settimana a Tel serali 011/3096841

SIGNORA di mezza età con referenze, cerca occupazione come baby-sitter al proprio domicilio 011-3178454

SIGNORA esperta cerca lavoro anche a domicilio come baby-sitter assistenza anziani, anche mezza giornata o notte [redacted] 011-4334255

SIGNORA esperta cerca lavoro anche part time come baby-sitter anche a domicilio. 011-4342465

SIGNORA giovane cerca lavoro [redacted] baby sitter o collaboratrice domestica, preferibilmente in zona S. Rita, disponibile dal sabato 328-3735418

SIGNORA offresi [redacted] baby sitter o altro 339-3268185

SIGNORA referenziatissima, cerca lavoro come baby-sitter o assistenza anziani max per[redacted] 329-2194868

SIGNORA referenziatissima, offresi 5/6 ore al giorno, 5gg la settimana, come baby sitter o lavori domestici 338-9916037

SIGNORA referenziata di massima fiducia, offresi per lavori di ufficio o come baby sitter a Torino centro disponibile a trasferte all'estero 011 4557218 338 1390325

SIGNORA rumena 32enne cerca lavoro come baby sitter automunita anche domenica sera la mattina e al pomeriggio 7/8 ore 339 6524307

SIGNORA seria, umana benchè, cerca lavoro come baby-sitter in zona S. Rita, centro Mirafiori Max [redacted] 346-7032431

SIGNORA [redacted] conoscenza lingua francese offresi come baby sitter o per piccoli lavori 349-1733976

61B Grafica, design

ARCHITETTO esperto in progettazione architettonica e strutturale CAD 2D-3D e plurilaurea prospettico, esamina [redacted] di lavoro disponibile ogetto. 348-9425[redacted]

GRAFICO PUBBLICITARIO editoria, siti internet, lavori multimediali, offresi presso ditta. 348-3977939

GRAFICO PUBBLICITARIO 25enne si rende presso studio. 011-7380113 347 0448480

SCRITTURA GOTICA e corsiva esperta esperta offresi presso tipografia od altro settore 011-7380835

TECNICO informatico, offresi presso terza ditta per progettazione e creazione siti web, home page, pagine [redacted], flash, loghi aziendali e van pubblicitari offresi 011-2622180

61D Lavori vari, part-time

3[redacted] cerca qualsiasi tipo di lavoro purchè serio, anche come aiutante/addetto alle pulizie. 011-2397681

3[redacted] diplomata, cerca impiego [redacted] qualsiasi genere 011-8981258

3[redacted] pratica referenziata offresi presso ditta di pulizie 347-2735187

3[redacted] come lavapiatti e altro 340-5396704

3[redacted] pratica assistenza [redacted] cerca lavoro 2/3 ore al giorno presso anziani o disabili, zona Nizza e [redacted] 011-6563476

3[redacted] referenziato amante natura offresi per lavori presso autosalone sole al mattino 011-3114798 338-4408866

ACCOMPAGNATORE o assistenza anziani, signora referenziata offresi per [redacted] anni 011-4232188

ADDETTO PULIZIE o collaboratore domestico, ragazzo cerca lavoro [redacted] 9064255

AIUTO BARISTA apprendista 18enne a bere subito, offresi 011-4471329

ANIMATORE con [redacted] pluriennale offresi 360-4553405

ANIMATORE animatore cantanti vari, liscio offresi presso locale, pub, presenza a discoteca 011-211216 347-7896775

ASSISTENTE ANZIANI signora femminile 50enne volenterosa, conoscenza spagnolo, cerca lavoro part time presso famiglia seria. 329-4916871

ASSISTENTE ANZIANI signora 45enne cerca lavoro ad ore, anche come baby-sitter, domestica solo diurno. 011-8508[redacted]

ASSISTENTE ANZIANI ragazzo moldavo 27enne serio e volenteroso cerca lavoro anche per pulizie, giardinaggio, cucina e altro anche sabato e domenica 389-6799868

ASSISTENTE ANZIANI e pulizie, signora cerca lavoro preferibilmente in zona S. Rita, centro, Mirafiori Max [redacted] 339-7032431

ASSISTENTE ANZIANI e pulizie, signora cerca lavoro preferibilmente in zonata S. [redacted] centro Mirafiori. Max serietà 339-8214729

ASSISTENTE ANZIANI ragazza rumena cerca lavoro nelle ore notturne Max serietà 329-2610006

[redacted]ENNE ANZIANI [redacted] 45enne [redacted] in regola [redacted] lavoro 348-8580344

ASSISTENTE ANZIANI signora rumena 50enne, cerca lavoro al mese 339-3265884

ASSISTENTE ANZIANI signora libera da impegni, bella presenza cerca lavoro in zona S.Mauro 011-8225802

ASSISTENTE ANZIANI e compagnia, bella pensionata 55enne, automunita, referenziata, offresi giorno, notte e festivi 339 2178187

ASSISTENTE ANZIANI ragazza rumena/tedesca cerca lavoro fisso anche come collaboratrice domestica 389-9449813

ASSISTENTE ANZIANI ragazzo cerca lavoro. 011-9042085

ASSISTENTE [redacted] signora pratica, esperienza ventennale, referenziata, offresi a tempo diurno o notturno 338-4895490

ASSISTENTE alla poltrona, con esperienza decennale, cerca lavoro in Cittàgiardino. 338-4603383

ASSISTENZA ANZIANI ragazza 26enne offresi con esperienza. Max serietà'. 338-[redacted]

ASSISTENZA ANZIANI ragazza offresi 011-218454

ASSISTENZA ANZIANI signora 40enne offresi 348-7722480

ASSISTENZA ANZIANI signora Alessandra e sara, gia' pratica, cerca lavoro fisso o part-time Massima serietà' 339-9606085

ASSISTENZA ANZIANI signora rumena 40enne offresi orario diurno o fisso anche come collaboratrice domestica 328-5314522

ASSISTENZA ANZIANI 57enne [redacted] nata rumena, libera subito privato, ragazza infermieristiche, offresi anche notturno 338-3489179

ASSISTENZA ANZIANI preferibilmente servizio notturno o pasti permanente assistenza/domestica, offresi 011-5807361

ASSISTENZA ANZIANI o disabili cerca lavoro presso cooperative. Agenzie o privati 011-5615463

ASSISTENZA ANZIANI ragazza ucraina cerca lavoro 347-2543170

ASSISTENZA ANZIANI pulizie, baby-sitter cerca lavoro. 349-5348580

ASSISTENZA ANZIANI o disabili collaboratore domestico ragazzo rumena cerca lavoro. 329-5267738 339-1137717

ASSISTENZA ANZIANI signora peruviana cerca lavoro presso coppia di anziani 333-1515[redacted]

ASSISTENZA ANZIANI ragazza rumena 25enne, cerca lavoro anche come maresciallo 348 0640370

ASSISTENZA ANZIANI laureata moldava non fumatrice offresi fissa, Carmagnola Savigliano 011 7713081 348 2644695

ASSISTENZA ANZIANA autosufficiente signora 45enne offresi anche per commissioni a tempo pieno o part time in Nichelino e Torino Sud. 011-6801339

ASSISTENZA ANZIANI signorina piemontese 34enne, con referenze, cerca lavoro presso enti pubblici, privati, a domicilio 338-6852532

ASSISTENZA [redacted] donna rumena referenziata cerca lavoro fisso in Torino [redacted]

[redacted] **ANZIANI** baby-sitter, pulizie di ogni tipo ragazza 30enne referenziata cerca lavoro. Max serietà'. 328-3025434

ASSISTENZA ANZIANI ragazza rumena 33enne seria e volenterosa, non fumatrice, cerca lavoro anche di pulizie, giardinaggio, cucina e altro [redacted]

ASSISTENZA ANZIANI con esperienza collaboratrice domestica, baby-sitter, donna russa molto seria cerca lavoro part-time. Max serietà'. 329-5416187

ASSISTENZA ANZIANI con esperienza collaboratrice domestica, baby-sitter, donna russa molto seria cerca lavoro part-time. Max serietà'. 388-4058571

ASSISTENZA ANZIANI con esperienza, collaboratrice domestica baby-sitter, donna russa molto seria cerca lavoro part-time Max [redacted]

ASSISTENZA ANZIANI con esperienza collaboratrice domestica, baby sitter, donna russa molto seria cerca lavoro part-time Max serietà 333-4845166

ASSISTENZA ANZIANI con esperienza, collaboratrice domestica, baby-sitter, donna russa molto seria cerca lavoro part-time Max serietà' 328-2653092

ASSISTENZA ANZIANI baby sitter o [redacted] rumena 42enne con esperienza lavorativa, seria, non fumatrice offresi in orario diurno o notturno. 328-5826441

ASSISTENZA ANZIANI ragazzo 23 equadoriano cerca lavoro. 340-8094895

ASSISTENZA ANZIANI pulizie ragazza rumena 38enne cerca lavoro al mattino ore 7-13 328-5732991

[redacted] **ANZIANI** collaboratrice domestica pulizie, cuoca [redacted] 30enne con nozioni infermieristiche cerca lavoro part/full-time. 348-0411857

ASSISTENZA ANZIANI [redacted] serio cerca lavoro fisso. 348-8403827

[redacted] **ANZIANI** rumena ragazza rumena 34enne cerca lavoro 348-0048059

[redacted] **ANZIANI** baby-sitter collaboratrice domestica, ragazza 20enne seria [redacted] referenziata. [redacted] 380-5261921

ASSISTENZA ANZIANI rumena 22enne con patente B, seria di fiducia, referenziata, con esperienza cerca lavoro 329 8804519

ASSISTENZA ANZIANI autosufficiente ragazzo serio 32enne cerca lavoro anche part-time. 347-0568368

ASSISTENZA [redacted] ragazza ventenne offresi fissa anche per persone non autosufficienti 347-4918307

ASSISTENZA ANZIANI ragazza rumena 26enne cerca lavoro anche di pulizie part-time/giorno cerca 328 9870146

ASSISTENZA ANZIANI rumena 42enne seria cerca lavoro con molta esperienza. 338-7705591

ASSISTENZA ANZIANI pulizie in casa rumena 45enne con lunga esperienza cerca lavoro 339-6947991

ASSISTENZA ANZIANI signora 45enne, cerca lavoro 333-3806566

ASSISTENZA ANZIANI baby-sitter, pratica anche signora cerca lavoro 011-731587

ASSISTENZA [redacted] a [redacted] quadrilocale, pluriennale [redacted] 40enne al lavoro in Torino 347-2735187

[redacted] **ANZIANI** sola donna, baby-sitter, signora seria offresi. 011 3489074

ASSISTENZA ANZIANI e pulizie, signora 45enne, seriet[redacted] affidabile, gia' pratica, cerca lavoro solo di giorno, o part-time. 329-4932274

ASSISTENZA ANZIANI e lavori domestici signora piemontese offresi a persona anziana. Massima serietà' 328-3520877

ASSISTENZA ANZIANI e lavori domestici ragazza peruviana referenziata 27enne cerca lavoro presso sola donna. Mai grave 347-9807028

ASSISTENZA ANZIANI ragazza 30enne [redacted] lavoro fisso 333 6516083

ASSISTENZA ANZIANI e collaboratrice domestica signora 41enne cerca lavoro. 347-4085428

ASSISTENZA ANZIANI collaboratrice domestica, baby-sitter, ragazza 35enne, offresi 339-1103617

ASSISTENZA ANZIANI rumena cerca lavoro 328-3551647

ASSISTENZA ANZIANI collaboratrice domestica, baby-sitter, ragazza 28enne offresi. 348-2739884

ASSISTENZA ANZIANI collaboratrice [redacted] mestica, baby sitter, ragazza 34enne, offresi. 328-5328405

ASSISTENZA ANZIANI e pulizie 30enne, donna straniera, con documenti in regola offresi 329 1261758

[redacted]STENZA ANZIANI signora offresi in zona Grugliasco, Collegno, a prezzi modici 011-4034714 347 1146336

ASSISTENZA ANZIANI offresi presso ospedali 328-2478130

ASSISTENZA ANZIANI collaboratrice domestica, baby-sitter, 35enne, cerca lavoro. 328-7368437

ASSISTENZA ANZIANI collaboratrice domestica baby sitter, offresi 349-8810430

ASSISTENZA ANZIANI signora cerca lavoro [redacted] 349-7740159

ASSISTENZA ANZIANI ragazza rumena 25enne con esperienza cerca lavoro fisso 329-8046321

ASSISTENZA ANZIANI collaboratrice domestica baby sitter ragazza rumena 25enne, offresi. 349-4840869

ASSISTENZA ANZIANI moldava rumena 35enne offresi 347 3811586

[redacted] **ANZIANI** baby-sitter pulizie in casa ufficio o dittà, ragazza rumena 33enne spazio brave, cerca lavoro anche part-time 328-1320075

ASSISTENZA ANZIANI baby sitter, domestica ragazza rumena 24enne, affidabile referenze controllate esperienza e serietà max riservatezza cerca lavoro 348-8091165

ASSISTENZA ANZIANI collaboratrice domestica, baby-sitter, ragazza con esperienza, offresi 328-0016436

[redacted] **ANZIANI** ucraina offresi 30enne. 333-8012527

ASSISTENZA ANZIANI collaboratrice domestica, baby-sitter, ragazza rumena 24enne, offresi. 340-5541478

ASSISTENZA ANZIANI signora offresi giorno e notte, referenze e serietà disponibile a trasferte 011-332465

ASSISTENZA ANZIANI collaboratrice domestica, baby-sitter, signora rumena 27enne, offresi 328-0636582

ASSISTENZA ANZIANI signora 40-55enne cerca lavoro dalle ore 20 del sabato alle ore 8 del lunedì mattina. 340-2846038

ASSISTENZA ANZIANI collaboratrice domestica, baby sitter, ragazza rumena 21enne offresi 328-2038219

ASSISTENZA ANZIANI ragazza rumena con referenze cerca lavoro fisso 328-7556236

ASSISTENZA ANZIANI 48enne referenziata, lavoratrice, libera subito, libera da impegni familiari, offresi 011-3824728

ASSISTENZA ANZIANI lavapiatti offresi 340-6413059

ASSISTENZA [redacted] signora pratica e referenziata, cerca lavoro giorno e notte, massima serietà disponibile a trasferte 339-3916756

ASSISTENZA DOMICILIARE Assist. esperienza referenziata offresi 349-7412968

ASSISTENZA E COMPAGNIA signora affidabile referenziata con esperienza offresi a persona anziana 347-9789781

ASSISTENZA NOTTURNA fissa, solo donna autosufficiente cerco lavoro anche da subito 011-7463727

ASSISTENZA PERSONA ANZIANA signora rumena 51enne cerca lavoro in orario notturno 340-5711531

ASSISTENZA PERSONA ANZIANA Signora rumena 39enne molto brava e diligente cerca lavoro in orario [redacted] 348-4841031

ASSISTENZA PERSONA bravissima, signora rumena 38enne, con esperienza, molto [redacted] cerca part-time fisso 328 2005243

ASSISTENZA a persona sola autosufficiente signora sopra 47enne con referenze disponibile a trasferte offresi ha patente equivalente 349-8391496

ASSISTENZA e compagnia anziani, signora pratica si referenziata offresi per 6 h/die settimana, anche come postazione fissa/settembre 347-9638171

ASSISTENZA signora lunga esperienza referenziata, cerca lavoro giusnto la notte Disponibile ad agosto a trasferirsi in qualsiasi luogo 011-341838

ASTROLOGA con esperienza ultraventennale cerca impiego stagionale/definitivo presso azienda 333 4803870

BATTERISTA cerca orchestra gio' avviata 011 9365847 347 7878755

BATTERISTA diplomato e diplomata, con agibilità, lunga esperienza al fianco, negli anni 60, tenuto esattamente proporzione da orchestre 011 3110843

BATTITURA TESTI signora offresi per [redacted] presso sede ditta. 011-3959874

BODY GUARD ragazzo cerca lavoro in Torino e fuori Torino 338-2387881

CANTANTE con tastierista cerca lavoro per serate presso locali 347-9613538

CANTAUTORE CABARETTISTA repertorio molto originale offresi presso locali 338-5754951

CAT-SITTER ragazza 37enne, amante animali, offresi per mesi estivi, in Torino centro e Settimo Torinese 338-8582381

COLF signora automunita, referenziata cerca lavoro a ore a Torino 347-[redacted]

COMPAGNIA PERSONE autosufficienti in orario notturno, ragazza russa offresi 328-0834568

COPPIA MOLDAVA 40-45enne referenziata, lui giardiniere [redacted] patente B, lei domestica pratica cucina seria offresi 333-2250111

COPPIA RUMENA con permesso di soggiorno cerca lavoro 329-9148241

COPPIA RUMENA cerca lavoro fisso presso casa. 328-5440109 348 0623420

COPPIA RUMENA mezza età referenziata con permesso di soggiorno cerca lavoro 347-92957854

COPPIA RUSSA cerca lavoro fisso, lui come giardiniere autista e lei tuttofare. 388-5449818

COPPIA cerca lavoro serio 329-8123658

COPPIA rumena 40/37enne cerca lavoro come giardiniere, custodi pulizie case e assistenza anziani e bambini 349-2837635

LAVORO TEMPORANEO

GENERALI INDUSTRIALI

Il lavoro che vuoi.®

A S S U M E

Agenzia di Torino - Via Rattazzi, 11/d

1 **PROGRAMMATORE** 26-35 anni, Laurea in Informatica o equivalente, ottima conoscenza C++, Java, SQL Oracle, lingua inglese. Possibilità di a tempo indeterminato. Zona: Torino.

4 per Aziende e Studi Professionali. Esp. fatture clienti/fornitori, partita doppia, IVA, banche, ammortamenti, bilancio di verifica. Durata contratto: mesi con possibile assunzione a tempo indeterminato. Zona: Torino e cintura

ADDETTO PAGHE esperienza biennale. Durata contratto: 3 mesi con possibile assunzione a tempo indeterminato. Zona: Torino.

25-40 anni, per lavoro di promozione prodotti farmaceutici, automunita. Durata contratto: 2 mesi con possibile a tempo indeterminato. Zona: Torino

orario part time pomeridiano, uso PC, gradita provenienza settore pratiche automobilistiche. Durata contratto: mesi con possibile assunzione a tempo indeterminato. Torino.

IMPIEGATA 20-25 anni, diploma, esperienza centralino e bollettazione, . Durata contratto: 2 con possibile assunzione a tempo indeterminato. Zona: Torino nord.

Agenzia Torino - Corso Giulio Cesare,

CANICO 25/40anni, conoscenza del disegno meccanico, esperienza CAD CATIA 3 D, automunito. Durata contratto: 1 mese possibilità di assunzione a tempo indeterminato. Zona: cintura nord Torino

3 20/40 anni, esperienza controllo lettura linguaggio selca, . Durata : settimane con possibili proroghe. Zona: Torino nord

10 **OPERAI** addetti stampaggio, 20/40 anni, alle presse, automuniti, Durata contratto: mesi con possibilità proroghe. Zona: cintura nord Torino

2 anni, conoscenza pacchetto Office, internet e posta elettronica, esperienza. Durata contratto: 1 settimana con possibilità di assunzione a tempo indeterminato. Zona: Torino

IMPIEGATA 25/32 anni, conoscenza lingua tedesca, inglese, utilizzo P.C. Durata contratto: settimane possibilità di assunzione a tempo indeterminato. Zona: Torino nord

VERNICIATORE 25/50 anni, esperienza nella verniciatura a spruzzo, possibilmente automunito. Durata contratto: 2 mesi con possibilità proroghe. Zona: Torino nord

Agenzia Moncalieri (TO)

40 **OPERAI** 20/40 anni, minima esperienza, disponibili anche ai turni, automuniti. Durata contratto: più proroghe. Zona: Torino cintura sud

esperienza contabilità generale, partita doppia, bilancio/paghe e contributi, automuniti. Durata contratto: 2 mesi proroghe. Zona: Torino, Torino cintura

3 **PUNTATRICI** esperienza, disponibili anche ai turni, contratto: 1 più proroghe. Zona: Vinovo

AI SEMILAVORATI anni, provenienza settore aziende alimentari, addetti alla preparazione semilavorati farmaceutici, automuniti. Durata contratto: mesi con possibilità assunzione a tempo indeterminato. Zona: Nichelino

1 **RAGIONERIA/GEOMETRA** minima esperienza, pratiche ufficio, automunito. Durata contratto: 3 mesi con possibilità di assunzione a tempo indeterminato. Zona: Torino

25/35anni, minima esperienza, carrello, automunito. Durata contratto: 1 mese più proroga. Zona: Santena

Agenzia Rivarolo (TO)

22/35 anni, esperienza nel settore meccanico, conoscenza del disegno meccanico e strumenti Durata contratto: 1 mese con possibilità assunzione a tempo indeterminato. Zona: Corio e Canavese.

TORNITORI addetti tornio a controllo numerico, richiesta esperienza, automuniti. Durata contratto: 1mese con possibilità di a tempo indeterminato. Zona: Busano e Canavese.

2 **ADDETTI STAMPAGGIO** 23/35 anni, richiesta esperienza nel settore, disponibili a lavorare su turni, automuniti. Durata contratto: 1 possibilità a tempo indeterminato. Zona: Corio.

OPERAI GENERICI 22/35 anni, disponibili a lavorare su turni e agli spostamenti, automuniti. Durata contratto: 1 mese. Zona: Canavese.

MECCANICI anni, conoscenza disegno, strumenti misura, disponibili anche a lavorare turni, automuniti. contratto: 1 con possibilità di assunzione tempo indeterminato. Zona: Canavese.

22/35 anni, conoscenza disegno, esperienza nel settore meccanico, automuniti. Durata contratto: 1 mese possibilità di assunzione a tempo indeterminato. Zona: Canavese.

Agenzia di Chivasso (TO)

CI settore metalmeccanico, stampaggio lamiera, disponibilità 3 turni, età 20/40 anni. Durata contratto: mesi. Zona: Chivasso.

5 **OPERAI GENERICI** settore manufatti a cementi, automuniti. Durata con Zona: Chivasso.

2 esperienza su torni automatici, automuniti. Zona: Chivasso.

ELETTRICISTI civili/industriali con esperienza anche minima. Zona: Chivasso.

TORNITORI esperienza macchine utensili, tradizionali a CN, automuniti. Zona: Chivasso.

2 **REVISIONATORI** settore metalmeccanico, esperienza anche minima su carrozzeria auto. Durata Zona: Brandizzo.

1 in ferro, automunito, anche esperienza, 25/35 anni. Durata contratto: 1 mese con possibilità a tempo indeterminato. Zona: Brandizzo.

CARPENTIERI in ferro, conoscenza saldatura, automuniti, età anni. Durata contratto: 2 mesi. Zona: Leini.

Agenzia Collegno (TO)

NEO-LAUREATI in Ingegneria Meccanica, Gestionale e in Discipline Economiche per posizione responsabilità presso azienda. Durata contratto: 3 con possibilità assunzione a tempo indeterminato. S. Antonino di Susa.

OPERAI addetti assemblaggio, stampaggio lamiera, stampaggio plastica, età anni, automuniti. Durata contratto: 1 ; Orbassano, Rivoli, Cascine Vica.

DIRETTORE VENDITE ITALIA età anni, comprovata esperienza in ambito commerciale, preferibilmente nel settore automobilistico, per posizione di responsabilità presso azienda. Possibilità a tempo indeterminato. Zona: S. Antonino .

5 **ELETTRICISTI/CABLATORI** età 25/35 anni, comprovata esperienza nel settore. Durata contratto: 1 mese. Zona: Trofarello, Collegno.

3 **ADDETTI** industriali, età anni, con esperienza settore, automuniti. Durata contratto: 1 mese. a: Pianezza.

3 **IMPIEGATE CONTABILI** 20/28 buon D., minima esperienze settore. Durata contratto: 1 mese. Zona: Cascine .

TUTTE LE OFFERTE DI SI ALL'UNO E ALL'ALTRO SESSO ALLA L. 903/77.

ORARIO UFFICIO CURRICULUM (con liberatoria ai sensi legge 675/96) A: SPA

AGENZIA DI TORINO
Via Rattazzi,
10123 Torino
Tel. 011/517858
Fax 011/5178558

AGENZIA DI TORINO
Corso Giulio Cesare,
10123 Torino
Tel.

AGENZIA DI MONCALIERI
10024
Tel. 011/6402884
Fax 01

AGENZIA DI CHIVASSO:
Corso Ferraris, 191
10034 Chivasso (TO)
Tel.
Fax 01

AGENZIA DI COLLEGNO:
Corso Francia, 223
no (TO)
011/4157239
Fax 011/4157247

AGENZIA DI
Corso Torino 174
10086 Rivarolo Canav.
Tel. 0124/425847

COPPIA rumena cerca lavoro come custodi. 347 7777290

COPPIA rumena, cerca lavoro per pulizie o come giardinieri. 340-3684106

CUOCA con esperienza cerca lavoro in Torino 348-8663964

CUSTODE FATTORINO 54enne offresi per vita comunità giorno e notte pratico luoghi di fiducia no fisso 011-9111987

CUSTODE SORVEGLIANTE [redacted] offresi presso stabilimento, centro sportivo o villa Torino subito, disponibilità totale vero serio 011 3119016

CUSTODE SORVEGLIANTE assistenza anziani auto sufficienti, manovri di fiducia, referenziato pensionato, 54enne, piemontese offresi presso villa, solo week end o brev periodo 338-2176187

CUSTODE con esperienza cerca lavoro presso poliziano 011-3852330

CUSTODE coppia offresi lavoro presso le migliori famiglie in zona giardiniere cuoca e lei tuttofare Max serietà 328 3025414

CUSTODE coppia di italiani cerca lavoro come giardiniere, tuttofare governante, pulizia di casa. Vitto e alloggio 339 4820926

CUSTODE di condominio 58enne [redacted] pluriennale esperienza nel campo, persona offresi. 011-8965834

MOLDAVO 28enne cerca lavoro serio 328-1510365

NOZION [redacted] ragazza 30enne, offresi con [redacted] presso ospedali o case di cura. 340-3005408

NOZIONI INFERMIERISTICHE pluriennale esperienza nel settore, libera subito, offresi presso casa di cura, case di riposo. C.I.AO8756198 F.P.V.Alleri 10121 Torino

OFFRESI PROPRIO DOMICILIO signora per montaggio e assemblaggio pezzi 011-9242101

OPERATRICE ADEST pratica, seguro, a Bella da settembre, cerco lavoro presso cooperativa o enti privati Tel. pasti serali 328-4539952

PENSIONATA massima serietà offre sua aiuto ad anziana compagna-assistenza part-time Tel. ore serali 011-9367505

PENSIONATO automunito offresi come uomo di fiducia per commissioni e vari lavori Esperienza anche nel ramo assicurazioni Vita. 011-9470347

PENSIONATO ex sorvegliante cerca part-time o custode per villa. 011-858082

[redacted] generalle diligente, referenziato, già custode, offresi anche altri lavori, disponibile come assistenza anziani, lavori comprensi C.I AA7803729 F.P Alleri 10100 Torino

PENSIONATO pubblico, 57enne, diplomato, pratico ufficio, computer, cerca lavoro anche part-time presso studio legale notarile per lavori concetto Martina 011-7713081

PORTOGHESE (brasiliano) signora molto energica esperienza lavori, traslochi e anche lavori presso ditte 011-9534791

PULIZIA SCALE signora 28enne cerca lavoro ad ore 329-7374448

PULIZIA uffici e scale, ragazza rumena 26enne cerca lavoro. 328 3868822

PULIZIA uffici casa, scale ragazza 30enne seria, pratica, cerca lavoro 348-7312210

PULIZIE UFFICI alberghi, scale, ragazza 30enne offresi presso impresa o cooperativa. 328-8562081

PULIZIE UFFICI persona automunita con esperienza, cerca lavoro presso ditte, anche part-time 011-8007973

PULIZIE assistenza anziani base ed altro lavoro ragazza peruviana offresi 380-3293815

PULIZIE [redacted] ragazza rumena 25enne cerca lavoro. 328-3179000

PULIZIE baby sitter, lavapiatti, [redacted] anziani signora rumena 22enne cerca lavoro. 340-8441328

PULIZIE ragazza rumena 19enne cerca lavoro 5% ore al giorno 328-3448361

PULIZIE ragazza peruviana cerca [redacted] 328-8488821

PULIZIE ragazza moldava 27enne [redacted] volenterosa cerca lavoro. 328-6790988

PULIZIE scale, uffici e altro stranieri con documenti in regola e patente B C cerca lavoro. 328-0427330

PULIZIE uffici, negozi e scale 34enne fidata offresi no impresa, [redacted] e Internet. 011-477051

PULIZIE uffici, lavoro domestico, bimbi, ragazza referenziata [redacted] 347-7519180

QUALSIASI LAVORO purchè serio signora 40enne [redacted] classica offresi. 333-3596459

QUALSIASI [redacted] ragazza 23enne cerca purchè serio No perditempo 328-8270442

QUALSIASI LAVORO pensionato 58enne cerca purchè serio. Abito volontariato, no perditempo. 011-852447

QUALSIASI LAVORO ragazzo 18enne cerca No volantinaggio 011-254481

[redacted] LAVORO pensionata cerca purchè serio 011-251030

[redacted] LAVORO signora 55enne cerca ad ora purchè seria ed onesta preferibilmente dalle 15/23 anche ai giorni successivi 011 950878

QUALSIASI [redacted] svelta ma poco fa cosa 25enne cinese affidabile e [redacted] zista cerca 333-3073080

QUALSIASI LAVORO ragazza moldava 27enne seria e volenterosa, non fumatrice, [redacted] lavoro. Disponibile subito. [redacted]

QUALSIASI LAVORO rumena 33enne cerca 347-1617827

QUALSIASI LAVORO rumena 26enne cerca 328-8450005

QUALSIASI LAVORO ragazza straniera 25enne, conoscenza 6 lingue, pc, Internet 347-0784920 011-364211

QUALSIASI LAVORO ragazza 26enne offresi con mill pretese. 348-0440276

QUALSIASI LAVORO famiglia rumena cerca con esperienza cerca 388-0722488

QUALSIASI LAVORO ragazza con referenze cerca dopo le 14 urgentemente fino settembre 347-7518180

QUALSIASI LAVORO signora rumena 43enne cerca 328-1025218

QUALSIASI [redacted] 2668294

QUALSIASI LAVORO ragazza rumena con patente B cerca lavoro anche Nord Massima serietà 329-7477375

QUALSIASI LAVORO ragazza rumena 24enne cerca lavoro 328-7338676

QUALSIASI LAVORO studente cerca per periodo agosto-settembre 333-9014518

QUALSIASI LAVORO pensionato 58enne cerca anche come assistente anziani, no uscite o viene a Nichelia 333-2789718 011-6866428

QUALSIASI LAVORO 58enne, cerca cerca lavoro presso proprio domicilio, No vetrine. 347-7340140

QUALSIASI LAVORO 60enne, cerca lavoro. 333-5223102

QUALSIASI LAVORO ragazza 25enne automunita con patente B, cerca lavoro [redacted] Nichelia o regola, presso terra ditta. 011-378455

QUALSIASI [redacted] 25enne cerca. 328-3151948

QUALSIASI LAVORO 35enne, smaltimento occupato cerca attività lavorativa purchè seria e sufficientemente retribuita 011-9398041

QUALSIASI LAVORO 21enne molto ab sotto diretta dei Carabinieri conoscenza spagnolo cerca lavoro 135 5443337

QUALSIASI LAVORO ragazza rumena 18enne cerca lavoro 5-6 ore al giorno 328-7537981

QUALSIASI LAVORO signora rumena con regolare permesso di soggiorno, offresi 329 2514049

QUALSIASI [redacted] **LAVORO** ragazza 36enne, offresi 348-0431331

QUALSIASI LAVORO signora rumena 27enne seria, cerca lavoro 329-1883578

QUALSIASI LAVORO ragazza [redacted] 23enne libera subito offresi 339 1312430

QUALSIASI LAVORO ragazza cerca lavoro 333-2447188

QUALSIASI LAVORO ragazza rumena 25enne max serietà 348-4432370

QUALSIASI LAVORO ragazza rumena 34enne offresi. 328-2898737

QUALSIASI LAVORO ragazza [redacted] 33enne, offresi 349-7707375

QUALSIASI LAVORO rumena cerca fisso o ad ore No perditempo 348-8288009

QUALSIASI LAVORO ragazza rumena cerca ad ore o fisso No perditempo 340-5584345

QUALSIASI LAVORO ragazza [redacted] 24enne seria e molto volenterosa offresi 380 3058884

QUALSIASI LAVORO purchè seria ragazza 29enne cerca. 011-4381584

QUALSIASI LAVORO straniera 30enne, con patente, offresi. 333-8092527

QUALSIASI LAVORO signora 40enne con [redacted] in magazzino, supermercato e [redacted] cerca [redacted] 333-4955480 328-9874217

QUALSIASI LAVORO ragazza 21enne offresi il sabato e la domenica 349-4948230

QUALSIASI LAVORO ragazza 27enne offresi anche ore serali 348-4432415

QUALSIASI LAVORO ragazza 20enne con buona volontà e voglia di lavorare cerca urgentemente a tempo indeterminato 011-4722530

QUALSIASI LAVORO 22enne cerca in zona Lingotto Nord 349-8197746

QUALSIASI LAVORO pensionato 55enne cerca lavoro part-time 011-7[redacted]14

QUALSIASI LAVORO ragazza rumena 27anni, seria, offresi a tempo pieno o part-time 329 [redacted]

QUALSIASI LAVORO donna [redacted] 31enne, offresi. 366-6013065

QUALSIASI LAVORO ragazza [redacted] 26enne con esperienza con gli [redacted] offresi 349 3831804

QUALSIASI LAVORO ragazza 36enne rifiorente, volenterosa, bella presenza, cerca 339 [redacted]

QUALSIASI LAVORO [redacted] offresi 328-1032432

QUALSIASI MANSIONE donna 36enne, attuarile barbiere, animali e lavori utilità, assolte incarichi di fiducia [redacted] 011-7495510

RAGAZZA 26ENNE con referenze, cerca lavoro ad ore il sabato e domenica. 328-5495532

RAGAZZA PERUVIANA cerca lavoro fisso come assistenza anziani, giorno o notte o ore 347-2959674

RAGAZZA RUMENA 23enne seria e volenterosa cerca qualsiasi lavoro presso imprese di pulizie scale purchè seria esperienza nel settore assumo part-time 328 4926700

RAGAZZA RUMENA 24enne cerca lavoro come assistenza anziani baby-sitter, anche fissi Massima serietà 338 1988944 340-6813724

RAGAZZA RUMENA 36enne seria cerca lavoro fisso o part-time. 328-8118884

RAGAZZA RUMENA 24enne cerca lavoro anche fisso 328-1544457

RAGAZZA RUMENA [redacted] lavoro ad ore 333-6464651 328-9712214

RAGAZZA RUMENA 25enne seria cerca lavoro ad ore o fisso 011-6217886

RAGAZZA RUMENA 31enne capace cerca lavoro come assistenza anziani baby-sitter pulizie in casa uffici anche part-time 328-3022409

RAGAZZA STRAMBA in regola con documenti automunita cerca lavoro giornata fisso 30 anni Massima serietà 338-8804842

RAGAZZA 30enne, seria e referenziata disponibile a lavorare cerca [redacted] come assistenza anziani 348-3888497

RAGAZZA referenziatissima, con lunga esperienza, cerca lavoro ad ora pomeridiana e agosto. 328-2610008

RAGAZZA rumena [redacted] cerca lavoro 340-2504484

RAGAZZA rumena 30enne [redacted] lavoro al giorno o notte anche per assistenza anziani e malati [redacted]

RAGAZZA rumena 28enne, cerca lavoro per agosto ad ore [redacted]

RAGAZZA rumena giovane [redacted] vasi lavoro 389-2787714

RAGAZZA rumena 21enne, cerca lavoro domestico, pulizie o baby sitter 348-0833734

RAGAZZA rumena cerca lavoro ad ore a Torino. 328-1584328

RAGAZZA rumena 41enne, con nozioni informatiche, cerca lavoro [redacted] 8314534

RAGAZZA rumena, 26enne, cercasi qualsiasi lavoro a partire da settembre. Max serietà. 328-5440208

RAGAZZA rumena, referenziata, cerca lavoro anche notturno e pomeridiano 328-2810006

RAGAZZA seria e responsabile offresi per assistenza anziani, part-time e ufficio. 340-5541834

RAGAZZA sudamericana brasile lavoratrice, cerca lavoro come assistente anziani o baby sitter 011 4366405

RAGAZZO 17ENNE cerca [redacted] anche apprendista o stimolo, di mattino e pomeriggio [redacted] Tel ore mattino [redacted]

RAGAZZO 20ENNE cerca qualsiasi lavoro. 329-1629615

RAGAZZO 26ENNE cerca urgentemente lavoro generico 380-3131128

RAGAZZO [redacted] automunito, volenteroso cerca urgentemente qualsiasi tipo di lavoro con contratto definitivo 333-4030844

RAGAZZO E RAGAZZA [redacted] e dinamici serio insieme patente B disponibili lavori ufficio pulizie presso ufficio banca condominio 328 6629619

RAGAZZO RUMENO 23enne serio cerca lavoro ad ore o fisso 328-1150218

RAGAZZO 18enne, cerca qualsiasi lavoro purchè serio. 011-6088479

RAGAZZO 21enne cerca qualsiasi tipo di lavoro 329 0133211

RAGAZZO 24enne, presenza, volontà, cerca lavoro anche notturno e diurno. 328-7217311

RAGAZZO 33enne con esperienza cerca lavoro come assistenza anziani 348-[redacted]

RAGAZZO cerca lavoro come lavapiatti 388-9425212

RAGAZZO cerca lavoro [redacted] lavapiatti 347-5828637

RAGAZZO con nozioni informatiche ai livelli per assistenza anziani, anche notturno 347-2241805

RAGAZZO di belissima presenza, cassiere, con esperienza, cerca lavoro ambito ristorazione possibilmente locale notturno o simili personaggi spettacolo 338-2758485

RAGAZZO esperto uso PC cerca qualsiasi tipo di lavoro. 328-8573081

RAGAZZO offresi per raccolta frutta, uva e altro [redacted]

[redacted] offresi come lavapiatti e aiuto cuoco. 328-2489828

RAGAZZO referenziato cerca lavoro presso sede dirig. Preferisce di leggerla. Il limite di lavoro. 347-7934565

RAGAZZO rumeno 25enne, cerca lavoro come [redacted] anziani 328-1632108

RAGAZZO rumeno 29enne cerca lavoro serio 340 5473059

RAGAZZO rumeno 40enne, persona seria, cerca lavoro come assistenza anziani Esperto 347-1358826

RAGAZZO rumeno, 32enne, serio e volenteroso, con patente B, cerca lavoro come assistenza anziani 340-2897876

RAGAZZO straniera 21enne, conoscenza PC, lingua inglese e spagnolo, cerca qualsiasi lavoro 328-8573081

RAGAZZO sudamericano 35enne, con nozioni informatiche, cerca serio lavoro come assistente anziani o disabili 011-4366405

RAGAZZO volenteroso cerca lavoro come facchino ad orario serale, con esperienza. Zona Torino 328-8995149

RUMENA cerca lavoro 2/3 ore nel pomeriggio per lavori in casa 340-3430378

RUMENO 28ENNE con nozioni informatiche cerca lavoro. 329-3170189

RUMENO 33ENNE molto seria cerca lavoro per pulizie assistenza anziani, lavori domestici 347-1817927

RUMENO 38enne seria di fiducia cerca posto fisso o ad ore. 328-8000188

RUMENO 48enne cerca lavoro come custode, giardiniere. 340-5365856

SANTA [redacted] pulizie lavapiatti o aiuto cuoca, signora rumena 36enne cerca lavoro 338-8346622

SAXOFONISTA clarinettista offresi per orchestre e gruppi. 347-2241806

SETTORE COMMERCIO [redacted] lista presenza, offresi urgentemente 333-3636604

SIGNORA 33ENNE seria, con esperienza lavorativa, cerca lavoro ad ore in Torino. 328-7118776

SIGNORA 37ENNE cerca lavoro di assistenza [redacted] Max serietà 328-1352408

SIGNORA 46ENNE seria, referenziata, offresi presso famiglia e centro di assistenza come assistente anziani Per contatti 011-3871278

SIGNORA 49ENNE cerca lavoro dal lunedì al venerdì 6/7 ore al giorno 011-645275

SIGNORA 52ENNE cerca lavoro di pulizie ufficio/banca con esperienza e a parte orario lavoro presso impresa dei lunedì al venerdì 011 3178774

SIGNORA MOLDAVA 41enne offresi per assistenza anziani, baby-sitter e collaboratrice domestica. 328-2966213

SIGNORA MOLDAVA cerca qualsiasi lavoro ad ore o fisso. 349-1705078

SIGNORA PERUVIANA 45enne pronta, simpatica, buona cultura, cerca lavoro come pulizie ad ore oppure anche assistenza anziani, domestica. 347-4533386

SIGNORA PERUVIANA con nozioni informatiche offresi per assistenza anziani e disabili. Esperienza, disponibilità part/full time, referenze. 011-4360442

SIGNORA PERUVIANA seria, referenziata, cerca lavoro al pomeriggio di assistenza anziani pulizie. 340-5556380

SIGNORA PIEMONTESE referenziata, cerca lavoro 2 pomeriggi settimanali in zona Piazza Statuto, Cit Turin o Via Cibrario No uomini soli. 011-4376449

SIGNORA RUMENA con nozioni informatiche, cerca lavoro ad ora come assistenza anziani solo giorno. 329-1844612

SIGNORA RUMENA cerca lavoro solo di giorni per pulizie. 328-7351088

SIGNORA RUMENA 50enne con documenti cerca lavoro a giornata fisso/anche dopo le 18 347-1625358

SIGNORA RUMENA 38enne ignorante con esperienza assistenza anziani, capace, cucina, stiro, pulizie, cerca lavoro fisso o ad ore. 340-5845360 333-2301902

[redacted] RUMENA 23enne seria, con esperienza, cerca lavoro di pulizie, babysitting, domestica. Max serietà 348-4400373

SIGNORA 28enne, ottime referenze, cerca lavoro ad ore, come assistenza anziani e donna di compagnia, solo per signora anziana. Max serietà. 349-7871478

SIGNORA 29enne rumena, cerca lavoro come custode, 328-4892089

SIGNORA 30enne, cerca lavoro come assistenza anziani. 328-7497527

SIGNORA 32enne seria, cerca lavoro come assistenza anziani, pulizie, dalle 328-8883495

SIGNORA 32enne, moldava, con referenze internazionali offresi come assistenza anziani 24 ore su 24. 338-7579534 338-5021520

SIGNORA 33enne, buone referenze, massima serietà, conoscenza informatiche, cerca qualsiasi tipo di lavoro part time 328-7115317

SIGNORA 33enne, cerca lavoro ad ore in Torino, Max serietà 340-3868408

SIGNORA 35enne cerca lavoro come lavapiatti e altro 333-2630548

SIGNORA 40/55enne, offresi come assistenza anziani dalle ore 13.00 alle 8.00 anche Collegno 339-1103796

SIGNORA 40enne, cerca lavoro come lavapiatti o pulizie 339-7127318

SIGNORA 40enne cerca lavoro a giornata. 339-7127318

SIGNORA 43enne, con buona cultura, esperta, cerca lavoro come assistente anziani. 348-8233079

SIGNORA 50enne offresi come assistente anziani. 348-0661281

SIGNORA 56enne, esperta, cerca lavoro ad ore, no lesa. 347-9613536

SIGNORA cerca lavoro come lavapiatti, aiuto cucina e cameriera 011-4157987 340-4613914

SIGNORA cerca lavoro presso ospizi o pulizie zona Nichelino Moncalieri. 347-7163775

SIGNORA cerca lavoro come assistenza anziani o pulizie Torino Rivalta Orbassano. 339-8409825

[redacted] cerca qualsiasi tipo di lavoro Tel. dalle 10.00 alle 17.00 338-3485798

SIGNORA coll piemontese, offresi mesi agosti per pulizie, stiro, commissioni, anche località marine e montane, massime referenze e serietà' 011-6680587

SIGNORA con esperienza seriata e ottime referenze, si offre per assistere anziani, autosufficienti e non No perditempo 011-3086837

SIGNORA con esperienza, cerca lavoro di stiro al proprio domicilio 011-3853309

SIGNORA offresi per qualsiasi [redacted] di lavoro 3/4 ore al mattino o pomeriggio. 011-2485550

[redacted] referenze e serietà', offresi anche giornate anche pulizie uffici, scale e negozi 011-9111428

SIGNORA piemontese referenziata, offresi per accudire bimbi anche lezioni di leggerezza, mesi agosti anche assistenza anziani.

SIGNORA piemontese, referenziata, offresi per il mese di agosto come lavapiatti in ristorante anche fuori Torino 011-6680587

SIGNORA piemontese, 50enne, non fumatrice, offresi per piccoli lavori No perditempo 011-8380781 340-2393829

SIGNORA romena 41enne, cerca lavoro come compagnia o assistenza a signora anziana 348-0412041

SIGNORA russa 32enne, offresi come assistenza anziani, baby sitter o pisu. 333-8673130

SIGNORA russa, 36enne, cerca lavoro, disponibile anche sul diritto notturno 333-2630549

SIGNORA seria 40enne parla, con esperienza cerca lavoro come assistenza anziani. 328-6983495

SIGNORA volenterosa con [redacted] cerca lavoro dalle 14.00 fino alle 20.00 come assistenza anziani presso famiglia zona 338-8985148

SIGNORE 40enne, seria, cerca lavoro come assistenza anziani. 340-2918807

SIGNORE moldave, cerca lavoro come assistenza anziani, accompagnamento disabili, custode o domestica. Molto serie 328-2798125

SIGNORE offresi 2/3 ore al mattino e pomeriggio, possibilmente zona Grugliasco e dintorni. 011-7802830

SIGNORE offresi per 3/4 ore qualsiasi lavoro. 011-7802810

SIGNORE offresi per assistenza anziani 333-3037783

SIGNORA 40enne, cerca qualsiasi lavoro serio 338-6057469

DOMICILIANTE quarella, personal valdostana Neuchâtel, offresi presso famiglia o famiglie, con esperienza nel settore. Tel. serali 011-2730609

STIRO pulire camperare assistenziali anziani regolare numera 25enne cerca lavoro 328 6662256

STRANIERO cerca lavoro come pulizie lavori, falegname, anche presso imprese di pulizie 339 7377387

STUDENTESSA 22enne diplomata parla discretamente corrispondente lingue estere cerca qualsiasi lavoro part time fino sera 339 3932214

TATTERNITA qualunque genere dagli anni 60 ad oggi offresi presso locale 011 7761706 347 2327919

VOLANTINAGGIO puoi fare facchinaggio ed altro, gruppo cerca selezionati, con referenze cercano lavoro pharmadelivery@ panoi.it 380-5095482

VOLANTINAGGIO vendita cosmetici a ragazza 29enne cerca lavoro 011 4391534

0.1.4 Personale di servizio domestico

29ENNE offresi come domestica 328-8668442 349 1227748

30ENNE NON FUMATRICE con esperienza di 5 anni cerca lavoro solo al mattino come collaboratrice domestica. No pendolarismo 011-280441

30ENNE con documenti in regola, referenziata cerca lavoro come collaboratrice domestica, assistenza anziani, pulizie 340-4871815

37ENNE offresi come collaboratrice domestica, assistenza anziani, pulizie uffici 011-6503935

37ENNE romena cerca lavoro a giornata o mezza come collaboratrice domestica presso una o più persone fuori referenze zona Te pasti 011 3823380

ASSISTENZA ANZIANI no settore, signora 40enne Astana, cerca lavoro fisso part-time 339 1950731

ASSISTENZA anziani collaboratrice domestica signora russa 40enne referenziata cerca lavoro ad ore e fissi 333-2250111

COLF ucraina 36enne referenziata automunita lunga esperienza assistenza anziani cerca lavoro stabile in Torino 328 3837424

COLLABORATRICE DOMESTICA signora 30enne offresi con esperienza in stiro e cucina Max serietà Max disponibilità 340 3009438

COLLABORATRICE DOMESTICA pulizie baby-sitter assistenza anziani donna di compagnia signora rumena 40enne con referenze cerca lavoro 348-9299178

COLLABORATRICE DOMESTICA pulizie assistenza anziani signora rumena 40enne con referenze cerca lavoro 348-8299108

COLLABORATRICE DOMESTICA donna rumena cerca lavoro ad ore 349-2919289

COLLABORATRICE DOMESTICA signora russa 33enne seria e referenziata cerca lavoro ad ore Massima serietà 333-2491957

COLLABORATRICE DOMESTICA signora moldava 35enne seria e referenziata cerca lavoro ad ore Massima serietà 347-8027187

COLLABORATRICE DOMESTICA assistenza anziani russa seria 33enne cerca lavoro 333-2419157

COLLABORATRICE DOMESTICA referenziata cerca lavoro purché serio 328-8037638

COLLABORATRICE cerca lavoro ad ore signori mercoledì e giovedì al mattino preferibilmente zona Torino Sud e centro Mask 347 0838902

COLLABORATRICE DOMESTICA ragazza 31enne offresi Max serietà 388 4570391

COPPIA CONIUGI rumeni con lunga esperienza puliscono mensilmente appartamenti domiciliare cerca lavoro fisso anche fuori Torino Referenze 011 4173348 338-8215224

COPPIA DI RUMENI 31/38enne con esperienza, seri, cercano lavoro serio cerco giardinieri e custodi. 328-0058200 328-8062680

COPPIA RUMENA 28enne, [illegible] lice domestica, Baby-sitter, muratori elettricista, cerca lavoro 329-3170189

COPPIA [illegible] 36/39enne offresi fissi per collaborazione domestica Referenze patente B lo posso abitare ovunque lo giardiniere. 340-5843380 333 7301902

COPPIA RUMENA 31/37enne, seria, patente B, referenziata [illegible] lavoro come domestica, giardiniere custode, assistenza anziani Torino [illegible] 7497510

COPPIA RUMENA 38enne cerca lavoro domestico Lui patente conoscenza falegname esperienza 333 4661188

COPPIA RUSSA 30-36enne cerca lavoro seria come domestica assistente anziani giardiniere custode cerca lavoro 348-0855872

COPPIA RUSSA referenziata distinta, cerca lavoro per collaboratori [illegible] per lunghi periodi 349-8324971

COPPIA rumena 34 - 42 anni cerca lavoro. Richiedesi massima serietà 333-9870302

COPPIA [illegible] cercano lavoro insieme come collaboratori domestici e assistenza anziani 348-9480187

COPPIA rumeno 50enne, patentati, automuniti, cercano lavoro come domestici tuttofare Referenze controllabili. [illegible]

CUSTODI collaboratori [illegible] coppia rumena di 44enni lui con patente B, [illegible] a sarla data o presso villa Max serietà 347-1252316

DONNA MAROCCHINA cerca seria lavoro presso seria famiglia. 333-2818853

DONNA rumena 34enne cerca lavoro come collaboratrice [illegible] Prego serietà 333-9870302

DONNA rumena 38enne [illegible] lavoro come collaboratrice domestica [illegible] e fissi. Richiedesi massima serietà 338-5854361

ESPERTA TENUTA CASA pulizie, stiro assistenza anziani, rumena seria e precisa, referenziata, cerca lavoro con disponibilità immediata 338-3443378

FAMIGLIA RUMENA cerca lavoro domestico [illegible] 338-1137717

FILIPPINA con patente, cerca lavoro dovunque dal lunedì al venerdì dalle 8.30 alle 12.30 347-9281818

INDONESIANA 25enne residente da diversi anni ed apprendista italiano al fine alla pari quale collaboratrice familiare baby sitter 340 2244788

LAVAPIATTI o domestica signora cerca lavoro Max serietà 339 6214739

LAVORI DOMESTICI ragazza rumena con patente B offresi 328 5373886

PULIRE coppia di giovani sposati cerca lavoro anche per assistenza anziani 338-1032100

RAGAZZA 26ENNE cerca lavoro purché [illegible] presso famiglia ad ore mezzo 4-6 al giorno 339 1009972

RAGAZZA 31ENNE seria volenterosa automunita cerca lavoro come collaboratrice domestica pratica stiro e cucina Zona Mirafiori Astigiani semprempre no weekend 338-3811315

RAGAZZA 31ENNE rumena, offresi come collaboratrice domestica, in famiglia, disponibile solo il mattino, in Torino 347 2614236

RAGAZZA AUTOMUNITA offresi dal lunedì al venerdì, disponibile subito, offresi come collaboratrice domestica 348-8620484

RAGAZZA MOLDAVA cerca lavoro come collaboratrice domestica e ore a Nasa 346-9421008 011 9034887

RAGAZZA RUMENA cerca lavoro come collaboratrice domestica ad ore 339 2744097

RAGAZZA RUMENA cerca lavoro come collaboratrice domestica assistenza anziani baby sitter 328 1737890

RAGAZZA RUMENA 27enne seria e referenziata cerca lavoro come collaboratrice domestica abitante zona S Paolo Astigiani pomeridiano e mezzogiorno no weekend 328 4926700

RAGAZZA RUMENA 30enne cerca lavoro come collaboratrice domestica e assistenza anziani 328-2102682

[illegible] RUMENA [illegible] pomeridiano [illegible] lavoro [illegible] domestica durata a notturno mattino e [illegible] sola presso famiglia seria 339 3878805

RAGAZZA RUMENA cerca lavoro come collaboratrice domestica, assistenza anziani, pulizie, ad ore o alla giornata. Massima serietà. 340-5545562

RAGAZZA RUMENA bella presenza, con documenti in regola, referenziata, cerca lavoro come domestica, cura anziani, baby-sitter, vitto, alloggio, stipendio 327 3353118

RAGAZZA RUMENA 26anni cerca lavoro come collaboratrice domestica e assistenza anziani 328-5699802

RAGAZZA RUMENA [illegible] come collaboratrice [illegible] anziani 388-9449613

RAGAZZA 35enne cerca lavoro ad ore o fisso per baby sitter assistenza anziani dama di compagnia o domestica in Torino 329-9710385

RAGAZZA cerca lavoro come collaboratrice domestica a ore o per un mezzo, massima serietà 338 3781343

RAGAZZA cerca lavoro come domestica anche per ore od ora. Disponibile immediata. 347-7519180

RAGAZZA cerca lavoro come collaboratrice domestica e assistenza anziani 011-6500063

RAGAZZA cerca lavoro come collaboratrice domestica e [illegible] 328-5396814

[illegible] cittadinanza permesso di soggiorno, cerca lavoro di pulizie domestiche, assistenza anziani, dattilografia 348-7459407

RAGAZZA peruviana 28enne cerca lavoro come assistenza anziani collaboratrice domestica e baby sitter 339 5775828

RAGAZZA rumena 30enne cerca lavoro mese di agosto come pulizie o stiro 346 8537816

RAGAZZA rumena giovane cerca lavoro come cuoca baby sitter 347 7777290

[illegible] rumena 40enne cerca lavoro [illegible] collaboratrice domestica 328 8751952

RAGAZZA rumena cerca lavoro come collaboratrice domestica, assistenza anziani 388-3438787

RAGAZZA rumena 27enne [illegible] lavoro come pulizie e assistenza anziani 348-0638778

RAGAZZA rumena cerca lavoro come cuoca baby sitter 348-6412041

[illegible] rumena 28enne, senza ingombri familiari cerca lavoro come collaboratrice domestica 328-1420660

RAGAZZA rumena, cerca lavoro come collaboratrice domestica, pulizie, stiro, assistenza anziani, in Torino e prima cintura [illegible]

RAGAZZA rumena 28enne cerca lavoro come collaboratrice domestica 333-7061364

RAGAZZA seria cerca lavoro fissa come assistenza anziani domenica baby sitter conoscenza inglese e tedesco 333-3448585

RAGAZZO 36ENNE si offre presso famiglie per collaborazioni domestiche e stiro Canale o IPIA o Lingotto con esperienza e referenze controllabili 340 6807010

RAGAZZO MOLDAVO referenziato, preso lavori domestici, stiro cerca lavoro serio in cambio di posto letto 349 1705078

RAGAZZO RUMENO 40enne cerca lavoro come domestico giardiniere o manovale 305 7317933 348-0068442

RAGAZZO cerca lavoro come [illegible] 328-0614127

RAGAZZO offresi al servizio di una famiglia come pulizie 328-0278834

REFERENZIATISSIMA piemontese cerca lavoro 5/6 ore al giorno come domestica, baby sitter assistenza anziani [illegible] 2902522

RUMENA 21ENNE cerca lavoro domestico, lavapiani, pulizie, stiro, assistenza anziani, baby-sitter. 328-7450237

RUMENA 26ENNE cerca lavoro come collaboratrice domestica [illegible] a part-time Max serietà [illegible]

RUMENA 34ENNE cerca lavoro come collaboratrice domestica, assistenza anziani, baby sitter presso famiglia seria 329-2110937

RUMENA 37ENNE patente B referenziata, di fiducia, con esperienza, cerca lavoro come domestica, baby sitter ad ore libera subito 328-7497510

RUMENA 46ENNE cerca lavoro come collaboratrice domestica assistenza anziani, baby sitter pulizie in casa vero ad ore 329 3782604

RUMENA REFERENZIATA con permesso di soggiorno, coniugata, con humanica, laboriosa, cerca lavoro come domestica ad ore. 328-8120153

SIGNORA 37ENNE cerca lavoro come collaboratrice domestica ad ore No pendolarismo 338-1352408

SIGNORA 39ENNE 20 anni di esperienza lavori domestici e assistenza anziani, offresi al mattino Massima referenze Tel pasti 011-730684

SIGNORA 39ENNE con esperienza, cerca lavoro in zona Porta Susa e Corso Grosseto, per lavori domestici e assistenza anziani. Massima serietà 349-4335576 338-7349753

SIGNORE AFFIDABILE e seria cerca lavoro come collaboratrice domestica, fissa o part-time [illegible] 6606085

SIGNORA MEDIA ETA' cerca lavoro come collaboratrice domestica, assistenza anziani 3 ore pomeridiane anche notturne Libera subito. 328-2789129

SIGNORA REFERENZIATA cerca [illegible] 2 pomeriggi alla settimana, offresi zona stra. 328-8303636

SIGNORA [illegible] pratica stireria cucito e lavori domestici offresi il martedì e giovedì pomeriggio in zona centro e Precollina da settembre in poi. 011-4373441

SIGNORA REFERENZIATA cerca lavoro come collaboratrice domestica ad ore preferibilmente in zona S. Paolo. 338-9407182

SIGNORA REFERENZIATISSIMA cerca lavoro come collaboratrice domestica pratica cucina, risponde a tale scopo. [illegible] 011-746248

SIGNORA RUMENA [illegible] lavoro come collaboratrice domestica, assistenza anziani, baby-sitter, pulizie ad ore. 328 5991152

[illegible] RUMENA 45enne seriosa cerca lavoro domestica. [illegible] grupo e lavapiani pulire baby-sitter fisso 349 0833734

SIGNORA RUMENA 35enne cerca lavoro come collaboratrice domestica, assistenza anziani o baby sitter. 333-8110864

SIGNORA RUMENA 32enne cerca lavoro [illegible] collaboratrice domestica. [illegible] 3367900

SIGNORA RUMENA 37enne referenziata cerca lavoro come collaboratrice domestica, baby-sitter, assistenza anziani ad ore o fisso 348 9114684

SIGNORA RUMENA 38enne, seria, cerca lavoro come collaboratrice domestica assistenza anziani o baby sitter, fisso e o ore 328-1787815

SIGNORA RUMENA 45enne seria cerca lavoro fisso come domestica 0774 311686 329 0211018 011-711080

SIGNORA [illegible] sposata [illegible] lavoro ad ore come collaboratrice domestica, pulire in case. 328-0927382

SIGNORA 34enne [illegible] lavoro come collaboratrice domestica o assistenza anziani 333-3044348

SIGNORA 37enne, cerca lavoro 348 0449690

SIGNORA 38enne offresi come collaboratrice domestica o assistenza anziani. Ottime referenze controllabili, massima serietà Tel. dopo le 20.00. 011-280860

SIGNORA 40enne, cerca lavoro come cuoca, assistenza anziani e baby sitter 329-7226208

SIGNORA 45enne, cerca lavoro come collaboratrice domestica o assistenza anziani 388-8461080

SIGNORA cerca lavoro sera come domestica o assistenza anziani. Max serietà 328-0825100

SIGNORA cerca lavoro sera come domestica o assistenza anziani. Max serietà 328-0018497

[illegible] cerca lavoro come collaboratrice domestica e assistenza anziani, Astigiani Max serietà 328-0874004

[illegible] cerca lavoro come collaboratrice [illegible] sola al mattino 011-2544611

[illegible] cerca lavoro come collaboratrice domestica, ore o fisso 328-3761751

SIGNORA cerca lavoro come collaboratrice domestica o baby sitter presso famiglie, 4/6 ore al giorno, offresi max serietà 348-8276380

SIGNORA referenziata, offresi come domestica presso studio medico e ufficio o presso famiglie dal lunedì al venerdì o 3/4 giorni a settimana. 011-[illegible]22

SIGNORA referenziata automunita, offresi a ore per cucina e stiro, possibilmente al pomeriggio 011-398346

[illegible] referenziata e automunita, cerca [illegible] solo mattino, cerca coll zona Collegno e dintorni No ulteriori call 328-8832823

SIGNORA rumena cerca lavoro come collaboratrice domestica, pulizie uffici, baby sitter 328-1148745

SIGNORA rumena 34enne, cerca [illegible] come collaboratrice domestica, baby sitter assistenza anziani 348-0804788

SIGNORA rumena cerca lavoro come pulizie, stiro, ad ore. Referenziata 347-0572870

SIGNORA rumena 38enne cerca lavoro come assistenza anziani domestica o pulizie 340 3664106

SIGNORA rumena, cerca lavoro come collaboratrice domestica assistenza anziani fissi o ad ore 340 5708001

SIGNORA rumena 41enne cerca lavoro come collaboratrice domestica assistenza anziani o baby sitter 329 1816831

SIGNORA rumena 45enne cerca lavoro nel pomeriggio per pulizie 338 6500421

SIGNORA russa 40enne cerca lavoro come assistenza anziani collaboratrice domestica o pulizie uffici 347-6289865

SIGNORA seria cerca lavoro come collaboratrice domestica o pulizie scale o uffici 328-0749156

SIGNORA seria, cerca lavoro come collaboratrice domestica anche ad agosto in zona Via Sempione 011-266438

SIGNORE 40enne, cerca lavoro come collaboratrice domestica pratica famiglie. 011-2470844

SIGNORE offresi per lavori domestici 011 7[illegible]01

STIRATRICE offresi presso famiglia. Tel serali 011-8055734

STIRO cucito e lavori domestici personale capace offresi 3 volte alla settimana al mattino in zona centro Crocetta e C.so Unione Sovietica. 011-501827

0.1.5 Agenti e rappresentanti

AGENTE PLURIMANDATARIO settore servizi cerca mercato presso aziende in zona Piemonte esperienza pluriennale di mercato. 335 8744818

QUADRO gestione operativa [illegible] zione preventivi, rapporti clienti fornitori ai fasi 011-2091451 049-5853817

RAPPRESENTANZA o commissionaria di vendita prodotti di consumo durevoli e prodotti industriali, cerco. No multilevel e simili. Tel pasti 011-737080

0.1.6 Dirigenti, quadri

[illegible] COMMERCIALE nel settore [illegible] ambientale di alto profilo acquisito, valido e consolidato per ampliamento di alta classe cerca impiego adeguato. 011-5172490

GEOMETRA esperto [illegible] esperienza lavori [illegible] informatici, esperto conduzione cantieri edili ecc. Offresi anche part-time, Piemonte, Liguria, Valle d'Aosta. Tel 011.963.7917. E-mail: geotrid@libero.it

GEOMETRA venticinquenne esperienza lavori pubblici privati gestione commerciale ottima predisposizione al rapporto interpersonale automunito offresi fisso e trasferte Telefonare 338 98[illegible]

QUADRO COMMERCIALE pluriennale esperienza settore servizi bancari assicurativi, cultura, presenza, doti di leadership vendita prima persona, offresi 335 8745836

[illegible] laureato consolidata esperienza organizzazione e gestione della produzione, della logistica e del sistema qualità/ambiente propone. Segreteria 338 3630909

RESPONSABILE 28enne[illegible] esperienza, meccanica/elettromeccanica, gestione piccola e macchine CNC lavorazione montaggi cumina. 347-7941403

RESPONSABILE negozio arredamento color e rifiniture, bella presenza esperto nei rapporti con il pubblico cerca impiego adeguato 011-5172490

0.1.7 Impiegati

34ENNE seria, volenterosa, esperienza lavori ufficio commerciale commessa, cerca lavoro part-time. No rappresentanze e simili. Tel. ore 15 20/18 338 3683304

36ENNE DIPLOMATA quadriennale esperienza collaboratrice [illegible] ufficio acquisti offresi presso seria ditta posta elettronica 338 1600438

36ENNE DIPLOMATA specializzata dottorato [illegible] esperienza [illegible] marketing, esamina serie proposte con mansioni alto livello nel settore. 011-6740251

40ENNE addetto alla vendita [illegible] esperienza nel settore della pneumatica industriale, offresi anche per altre mansioni 349-2112980

46ENNE diplomata [illegible] esperienza contabilità, fatturazione, paghe, finanziamenti, esamina proposte 339 4488329

ADDETTA PAGHE e contributi pratica lavori ufficio e [illegible] zione, parti e impiego presso seria ditta o società. 011 3282912

ADDETTO RESPONSABILE ufficio acquisti e ufficio commerciale, 42enne pluriennale esperienza vari settori, esamina proposte di lavoro 347-9651340

AM[illegible] 43ENNE 30ennale [illegible] gestione cerca a tornare nella ad attivo gestione informatica magazzino pratica PC ingrosso Cogs offresi 340-6622368

AMMINISTRATIVA esperienza pluriennale, uso PC bollettazione fatturazione, contabilità ordinaria, mansioni segreteria libero subito cerca lavoro presso seria ditta 328-3270208

AMMINISTRATIVA ragioniera pluriennale esperienza contabile/ clienti, fornitori, prima nota cassa banche, bilanci, uso pc, offresi a sede della o studio. 339 1355317

AMMINISTRATIVA impiegata esperienza [illegible] contabilità ordinaria uso Pc lavoro ufficio disponibilità immediata in Torino. Segreteria telefonica 348 7473844 011 8112947

AMMINISTRATIVA 30enne, autonoma, prima nota fatturazione, bolle doganali, [illegible] galleria. Pc As 400 Ns tempo determinato. 011-798080

AMMINISTRATIVO azienda[illegible] diplomata per assunzione in ambito amministrativo contabile o controllo di gestione 328 8179835

ANALISTA CONTABILE 26enne esperienza 5 anni, conoscenza [illegible] lingua zione ottima conoscenza [illegible] offresi 338 5807216

ANALISTA contabile, 32enne seria, iscritta liste speciali, ora impiegata, causa trasferimento cerca lavoro zone Chieri e limitrofi 011-8497882

ARCHITETTO esperto in preparazione architettonica e grafica[illegible] Cad 2D 3D e simulazione prospettica, esamina proposte di lavoro disponibile agosto 366 9425742

ARCHIVISTA commerciale ragazza 26enne bella presenza volenterosa automunita cerca lavoro 333 4030944

ARCHIVISTA o centralinista, ragazza 26enne bella presenza, automunita, cerca lavoro fisso a tempo pieno. 011-4732130

ASSISTENTE LINGUISTICO laureata in [illegible] francese corso [illegible] offresi a varia azienda. 011 6644292 [illegible]

ASSISTENTE direzione commerciale esperienza decennale gestione segreteria, laureata lingue inglese, francese, traduttore, offresi part-time 349-2929446

CENTRALINISTA 25enne diplomata, parlante DK, volenterosa, referenziata, cerca lavoro anche part time [illegible] 5253016

CENTRALINISTA 30enne, segretaria, commessa, cassiera, diploma maturità scientifica, uso PC, cerca lavoro anche part-time Max serietà 347-7984328

CENTRALINISTA receptionista, signora seria cerca lavoro [illegible] Word-E [illegible] Power-Point Office [illegible] Disponibilità full-time 339 2758445

CONTABILE 30enne diplomata con esperienza offresi 328-0742334

DIPLOMATA 20enne conoscenza Windows, Word, Excel, Internet cerca impiego presso seria azienda, esperta come segretaria amministrativa, disponibile a trasferte 333-4636949

DISEGNATORE MECCANICO conoscenza Autocad 2000, BW, cerca lavoro presso studio tecnico o ditta. 338-1192994

ESPERIENZA responsabile grande [illegible] ufficio, diplomato geometra valuta qualsiasi offerta di lavoro purché [illegible] 338-3833626

ESPERTA TRADUZIONI madrelingua francese offresi presso seria azienda 011-3161377

ESPERTO GESTIONE offresi vendita agenti e clienti piccole medie imprese 3/4enne conoscenza inglese ottimo PC ottimi. 011 9545907 328 7673949

GEOMETRA esperto [illegible] esperienza lavori pubblici privati gestione commerciale esperto conduzione cantieri edili ecc. Offresi anche part-time, Piemonte, Liguria, Valle d'Aosta. Tel 011.963.7917. E-mail: geotrid@libero.it

GEOMETRA 28enne diplomato, cerca lavoro impiegatizio Telefonare dopo le 18.30 011-[illegible]727

GEOMETRA con corso CAD 2000 e sicurezza cantieri, patente C, esperienza come magazziniere tuttofare, impiego in costruzioni stradali offresi 011 9890480

GEOMETRA diplomato 27enne con qualche [illegible] operatore AutoCad 3D, lavorativo cerca lavoro 333-8742515

[illegible] 39ENNE colta, dinamica, presenza, esperta segretariato e rapporti con il pubblico, cerca impiego anche part-time presso negozio/studio/azienda 011-598958

IMPIEGATA 32ENNE amministrativa, 3 anni di esperienza, pratica PC, cerca parte lavoro anche part-time Tel pasti, 347-9642971

IMPIEGATA 40ENNE [illegible] [illegible] [illegible] offresi part-time, presso [illegible] 011-3181777

IMPIEGATA AMM.VA 50enne iscritta liste di mobilità, bella presenza, esperienza pluriennale, gestione clienti-fornitori, [illegible] uso pc offresi Serali 011-6064170

IMPIEGATA AMMINISTRATIVA buona conoscenza pratiche doganali, materiali tessili, massima flessibilità, offresi 339-4694974 011-3171845

IMPIEGATA [illegible] laureanda [illegible] 27enne con [illegible] referenziata [illegible] cerca lavoro commerciale zona Torino 333 [illegible]

IMPIEGATA COMMESSA esperienza pluriennale presso uffici commerciali, cerca lavoro come impiegata o presso studio medico No zona 011-8274108

IMPIEGATA 27enne diplomata buona conoscenza PC con esperienza cerca lavoro 011-2267117

IMPIEGATA 28enne esperienza settore amministrativo, offresi anche in [illegible] zona S. Rita Crocetta centro Conoscenza pc Office ed Internet 349 8159484

IMPIEGATA 28enne qualifica operatore del turismo sociale buone conoscenze informatiche offresi presso seria ditta 011 4828277

IMPIEGATA 35enne esperienza pluriennale settore assicurativo inglais cerca impiego 011 4551135

IMPIEGATA 36enne attualmente impiegata fino a fine agosto prima nota, cassa bolle e fatture uso Pc buon inglese cerca lavoro 011 3139392 339 [illegible]

IMPIEGATA 38enne commerciale [illegible] segreteria offresi passaggio dopo Te pomeriggio e sera. 347 1007331

IMPIEGATA azienda paghe 24enne cerca lavoro presso studio o ditta consulenza del lavoro solo part-time Esperienza 1 anno 011-[illegible]9547

IMPIEGATA amministrativa 40enne, pratica contabilità generale, bilancio, fatturazione, liquidazione, prima nota cassa/banche, [illegible] offresi presso seria ditta in Torino 011-[illegible]

IMPIEGATA [illegible] operativa [illegible] regolata diplomata esperienza vari settori

uso PC, cerca lavoro urgentemente. Tel al mattino 347-4518247

IMPIEGATA con buona esperienza settore logistico, conoscenza Windows, AS400 Internet offresi presso azienda media grande Lasciare messaggio segreteria 333-4730283

IMPIEGATA con esperienza, cerca impiego presso studio legale. 011-3851072

IMPIEGATA diplomata 26enne, offresi per lavoro presso sede azienda o ufficio, a Val Sangone o Bassa Valsusa 333-8055323

IMPIEGATA ragazza 26enne, cerca lavoro 333-2624725

IMPIEGATA signora 37enne diplomata esperienza settore assicurativo, cerca lavoro part-time al mattino, zona Mercadante e Nichelino 011-6264/3

IMPIEGATA signora cerca lavoro part-time pratiche amministrative, commerciali esterne 338-7667832

IMPIEGATO AMMINISTRATIVO pratico lavori ufficio, bollettazione, fatturazione, ora dipendente, uso PC, cambiali, Legge 407/90, offresi a seria ditta 011-9845257

IMPIEGATO COMMERCIALE con esperienza presso ditta manutenzione e di distributori automatici valuta serio proposta 349-2203251

IMPIEGATO CONTABILE esperto del personale Italia, trattativa proficua di lavoro presso azienda

IMPIEGATO D'ORDINE 40enne, referenziato, pluriennale esperienza offresi per lavori ufficio in Torino, 340 414 4400

IMPIEGATO D'ORDINE 47enne collegiale protetta, Legge 68/99, iscritto liste per Collocamento obbligatorio cerca lavoro 011-7724262

IMPIEGATO 42enne pluriennale esperienza gestione personale, settore acquisti da ipermercati e banche, attualmente impiegato offresi ad azienda 011-8176247 347-4818087

IMPIEGATO ufficio 23enne, graduato in ragioneria, offresi presso gallerie d'arte o altro ufficio zona Torino 011 7380111 347 0448487

IMPIEGATO cinquantenne con diploma di ragioneria buona conoscenza lingua tedesca cerca lavoro, possiede auto, zona e dintorni 338 1898001

IMPIEGATO d'ordine referenziato esperienza pluriennale 40enne offresi per lavori ufficio o di segreteria, presso ditta in Torino. 011-2733660

IMPIEGATO perito aziendale 30enne con buona conoscenza informatica, cerca lavoro in ufficio No vendita 011-736982

IMPIEGATO qualifica operatore computer gli piace 35enne celibe e sano, per motivi familiari cerca lavoro a Torino 339-2303717

IMPIEGATO laureato in medicina con esperienza offresi ad aziende in Torino o 1° cintura. 339-7278459

INGEGNERE ELETTRONICO o tecnico di telecomunicazioni (laureando) esperienza formazione del personale (Inglese Open) cerca impiego ruolo commerciale 011-756764 ore 8-16/16

INTERPRETE TRADUTTORE tedesco, inglese, francese, offresi per fiere/convegni, in tutta Italia 011-4643242 ore 8-9/14-15 4534608

INTERPRETE madrelingua inglese laureata in Lingue e Letterature straniere offresi per traduzioni/interpretariato aziende 011-8113...

LAUREATA LINGUE 27enne inglese tedesco Office Autocad, no settore moda, offresi presso sede ditta zona Lingotto-Corso Unione Sovietica Tel pomeriggio 011 3099430

MANAGER 40ENNE ex imprenditore (non funzione) esperto marketing, pluriennale esperienza coordinamento personale, valuta serie proposte riservate 339 6117570

NEO DIPLOMATA perito informatico, con buona conoscenza lingua inglese e ufficio stato d'inglese Microsoft Administrator, offresi per lavoro part time 011 [illegible]

PERITO AZIENDALE corrispondente in lingua inglese, cerca opportunità lavoro presso aziende disponibile per inizio 011-2475841

PERITO meccanico conoscenza CAD lezzegno, offresi presso serie ditta, preferibilmente impiegato ufficio acquisti Tel pasti 011-7911360

RAGAZZA 26enne esperta in diversi versioni come operatrice PC, Windows, Word Excel e Internet, laureazione 1° anno, offresi in Torino 011 3296769

RAGAZZA 28enne laurea conseguita PC pratico letteratura cerca lavoro 339 3647825

RAGIONIERA 30ENNE 10anni di esperienza contabilità ordinaria e dichiarazioni cerca impiego presso sede zona Torino Sud 338-9286741

RAGIONIERA 48enne pluriennale esperienza contabilità ordinaria bilancio mobilità offresi 011-7070948

RAGIONIERA amministrativa, 40enne con esperienza amministrazione stabili cerca lavoro presso azienda ufficio zona privata 338-9338833

RAGIONIERA neodiplomata con ottima votazione cerca lavoro presso sede ditta, disponibilità immediata 011-357774

RECEPTIONISTA 32enne italiana bella presenza, cerca lavoro duraturo anche part-time presso studio medico o altro No rappresentanze e mlm. 348-3825904

RESPONSABILE amministrativa pratica contabilità generale, esperienza 35 anni, offresi part-time, preferibilmente zona Torino sud e prima cintura 011-343450

RESPONSABILE amministrazione vendite, 52enne uso PC, inglese, esperienza [illegible] offresi anche part-time 011 [illegible]

RESPONSABILE magazzino bilanci esperienza pluriennale programmazione ordini, consegne turnisti, scarico pc, ottima inglese offresi a serie ditte 011-2054431

RESPONSABILE produzione esperienza 20ennale automatismi macchine speciali gestione commessa materiali, ordini, manodopera, 338-1357297

SEGRETARIA 23ENNE con esperienza amministrativa, cerca serio impiego, full time giornaliero. Rivolgersi solo se interessate. 011-2420855

SEGRETARIA 47enne pluriennale esperienza ricerca lavoro di modesta assistenza proposta 345 8391489

SEGRETARIA brava con pluriennale esperienza lavoro ufficio commerciale, amministrativo, medicina, offresi part-time con assunzione regolare Diplomata 32/60enne. 011-857800

SEGRETARIA diplomata parla scolastico, inglese, francese, Word Excel, offresi presso serie ditta o azienda 011-700953

SEGRETARIA ragazza, con esperienza in Excel, Word, buon inglese, offresi presso seria ditta o ufficio 333-2091634

[illegible]SIMA ragazza 28enne senza esperienza, cerca lavoro [illegible] studio 339-1009972

SEGRETARIA ragioniera 28enne frequentante stage agenzia lavoro cerca lavoro part-time al pomeriggio dalle 14 in poi Scrivere, dalle preferite 011-256422 347-8748157

SIGNORA giovane disponibile immediata cerca lavoro d'ufficio, preferibilmente nel settore Possibilmente zona S.Rita 338 3225419

SIGNORA offresi per lavoro presso studio medico mezza giornata 347-4228205

STUDENTESSA UNIVERSITARIA (Scienze) cerca lavoro part-time presso ufficio o negozio di abbigliamento Conoscenza lingue 339 7754408

TECNICO 30ENNE consulente, settore elettronica, offresi con mansione Tel mattini 011-3159252

TECNICO COMM.LE 40enne, comprovata esperienza nel settore della pneumatica valutabile passaggio diverse offresi 389-2112960

TECNICO COMMERCIALE geometra 30enne pratico progettazione AutoCad e preventivi valuta proposte 011 8158044

TECNICO ELETTRONICO progettista sistemi Cad Camme diplomato assistenza tecnica Software/hardware su pc, [illegible] offresi presso ditta 011-345018 [illegible]

TECNICO stampaggio, assemblaggio lamiere [illegible] stampi, costruzione attrezzature, [illegible] offresi 011-2081451

TRADUTTORE inglese, francese, tedesco, offresi presso ditta, studio di traduzione e simili (no studenti) per traduzioni anche tecniche (informatica, meccanica) 011-266085

TRADUTTORE interprete russo, cinese, laureato, cerca lavoro presso ditta 348 0867973

TRADUTTRICE dallo spagnolo offresi con esperienza e referenze presso sede ditta 011-3854774

TRADUTTRICE inglese tedesco russo e ungherese, laureata offresi presso ditta 339-6924004

TRADUZIONE tecnico commerciale, economiche giuridiche, inglese, francese, tedesco, olandese e lingue varie esperienza offresi prezzi [illegible] 011 2422180

VENDITORE ESPERTO in mobili e saloni di alto livello e installazione di boiserie e pareti attrezzate in stile [illegible] cerca ambiente adeguato 011-5172496

E1/B Operai, autisti, fattorini

2 RAGAZZI 19/21enni cercano lavoro come magazzinieri Tel cooperativa 011 6420/9n

36ENNE cerca lavoro nel settore agricolo e allevamento esperienza e patentino 348-0012908

[illegible] cerca lavoro come pulizie/stireria Garanzia orario 328 0212908

34ENNE ristorazione con patente B cerca lavoro come aiutante cameriere max serietà 339-3425833

ADDETTO PRESSE stampaggio plastica, pluriennale esperienza, libero subito cerca lavoro in Torino e provincia 349 4952498

ACCENDITATORE pensionato cerca lavoro part-time 011-38-3090

AGRICOLTORE [illegible], con esperienza offresi per vendemmia 347-3058490

AIUTO MURATORE 23enne con 2 anni di esperienza con l'imbiancatura d'aiuto cerca lavoro serio anche come apprendista meccanico 011-235162 339-2444248

APPRENDISTA cerca lavoro in Torino zona Rivoli 339-6491429

AUTISTA FATTORINO cerca lavoro 6/5 ore giornaliere patente pubblica [illegible] 456062

AUTISTA MAGAZZINIERE 36enne piemontese carico e scarico merci uso muletto posseggo furgone per consegne in Torino e provincia, cerca lavoro presso ditta o azienda 339-3988286

AUTISTA 25enne, patente BK, diplomato referenziato, referenziato, cerca lavoro anche part-time 338-5252015

AUTISTA 28enne, patente B, con esperienza, in zona Pinerolese 333-7133407

AUTISTA 40enne italiano patenti D-E-K con esperienza, libero subito, offresi [illegible] cooperative 338 3479350

AUTISTA 43enne con patente B/C/D/E cerca lavoro Esperienza 24ennale 339-805[illegible]

AUTISTA 56enne referenziato cerca collega patente B CAP offresi per Torino e provincia, volendo anche saltuariamente 011-3114758 338-4408968

AUTISTA [illegible] 34enne patente B/C/D/E esperienza in zona cerca lavoro [illegible] di tipo ditta trasporti preferibilmente part time 011 176455

AUTISTA e portalotti magazziniere ragazzo 25enne con diploma di ragioneria cerca lavoro 329-9937330

AUTISTA con Gulalo Mani, cerca lavoro presso seria ditta o cantiere, anche part-time [illegible]6080

AUTISTA con Iveco Turbo Daily 35.10 cerca lavoro Seam Volume, q.15, offresi a serie ditte per trasporti solo al pomeriggio [illegible] cornelli. 011-9085364

AUTISTA con camion ribaltabile, 3 assi, offresi, presso ditte, per trasporto sabbia, terra, materiale etc... 338-8231003

AUTISTA con furgone, cerca lavoro presso ditta 011-333875 339-8572252

AUTISTA con patente B, C, E cerca lavoro anche come manovale elettricista o falegname. 339 7800152

AUTISTA con patente B,C,D, ragazzo rumeno 24enne, offresi 328-2011868

AUTISTA con patente B C E referenze comprovate ragazzo 29enne offresi presso seria ditta, disponibilità anche il sabato e la domenica 328-8045031

AUTISTA esperto manovratore di respansabile', trattativa, referenziato, pensionato 54enne offresi presso serie ditte 328-8145057

AUTISTA giardiniere, meccanico, rumeno 43enne cerca lavoro 380-3234420

AUTISTA o altro, rumeno 35enne con patente B, C e documento in regola cerca lavoro. 328-1010181

AUTISTA patente C, 33enne, cerca lavoro presso serie ditte. 347-8162781

AUTISTA patente D,E,K cittadinanza italiana, cerca lavoro presso serie ditte 011-3183227 0141-77050

AUTISTA patente B,C,E ragazzo rumeno offresi 348-9145153

AUTISTA patente B/C/E valutazione elettrica, manovale, ragazzo rumeno cerca lavoro. 329-3513393

AUTISTA patente B/C pratica cantieristica ragazzo rumeno a posto con i documenti cerca lavoro 328-1540079

AUTISTA patente C, B, E R, cerca lavoro presso ditta [illegible] 347-0411430

AUTISTA patente D, KD con 15 anni di esperienza in Torino con mezzo tuo offresi, esamino offerte anche part-time 011-9013734

AUTISTA patente C [illegible] cerca lavoro 339-3439214

AUTISTA professionista 40enne italiano esperienza consolidata anche come magazziniere (patente C) offresi anche part time a metà sede di trasporto 011 857987 338 1823742

AUTISTA ragazzo 23enne con patente B/C cerca lavoro 329-8054097

AUTISTA ragazzo rumeno 24enne con patente B cerca lavoro. 380-4502708

AUTISTA ragazzo rumeno 25enne [illegible] con esperienza offresi 348-4432270

AUTISTA ragazzo serio 28enne con patenti B, C, D, E cerca lavoro 349-8224871

AUTISTA ragazzo rumeno con patente B C, E referenziato, serio, cerca lavoro anche in altri settori 328-5388870

AUTISTA ragazzo [illegible] esperienza cerca lavoro anche [illegible] 328-5[illegible]

DECORATORE serio con esperienza assicura numero offresi 329-8833422

DECORATORE specializzato verniciatore spruzzatore cerca lavoro anche part time presso sede ditta. 011-3140838

DECORATORE specializzato offresi a seria ditta, anche part-time. Tel [illegible] 338-6514463

DEMOLIZIONE e costruzione pignoni numero con certificato di accreditamento cerca lavoro 328-0040888

ELETTRICISTA diplomato, esperto, offresi 338-7124517

ELETTRICISTA esperto cerca lavoro 339-5464548

ELETTRICISTA o manovale [illegible] numero 21enne, offresi 340-3180[illegible]

ELETTRICISTA perito elettronico, abilitato legge 46/90, impianti elettrici civili, industriali, radio-televisivi, antincendio telecomunicazioni cerca lavoro 338-4214111

ELETTRICISTA ragazzo rumeno 25enne cerca lavoro 333-3587047

ELETTRICISTA ragazzo rumeno 28enne offresi 340-5541478

ELETTRICISTA rumeno, 42enne cerca lavoro, anche come aiutante o carrellista 328-7282994

ELETTRICISTA rumeno 36enne laureato, con patente B, esperienza, seria cerca lavoro 328-0099700 329-6082690

ELETTRICISTA [illegible] 27enne [illegible] scuola elettronica, TV, uso PC, cerca lavoro presso ditte 328-71[illegible]

ELETTRICISTA [illegible] offresi 328-3710467

ESCAVATORISTA PALISTA rumeno 45enne cerca lavoro 333-7[illegible]

ESCAVATORISTA rumeno 24enne cerca lavoro 340 6436550

FACCHINO ragazza volenterosa con esperienza serio, cerca lavoro orario serio a Torino e dintorni 333-1516638

FACCHINO ragazzo 34enne forte e volenteroso esamina proposta di lavoro presso cooperative 347 8054[illegible]

FALEGNAME 40enne, con esperienza, offresi presso falegnameria 011-3241717

FALEGNAME cerca lavoro Esperto 328-2819367

FALEGNAME muratore o altro, ragazzo rumeno 32enne, offresi 328-1374228

FALEGNAME rumeno 35enne, offresi presso cantieri. 329-3513947

FATTORINO apprio offresi anche [illegible] giornata. 338-5557433

FATTORINO uomo di fiducia e di compagnia 60enne referenziato offresi 011-8[illegible]

FRESATORE 20enne, rumeno, cerca lavoro. 339-7563758

FRESATORE o tornitore [illegible] lavoro 348-0101678

GIARDINIERE meccanico, ragazzo rumeno, cerca lavoro. 380-3[illegible]

GIOVANE rumeno, cerca lavoro come [illegible] costruzione 328-4965103

IDRAULICO FRIGORISTA cerca lavoro anche part-time, presso ditta 011-3140808

IDRAULICO lavo, con esperienza, offresi a serie ditte Anche mese di agosto. 011-7[illegible]

IDRAULICO o elettricista, signore 43enne serio e referenziato cerca lavoro 348 2919807

IDRAULICO operaio, ragazzo rumeno, offresi presso ditta o laboratorio 328-9134245

IDRAULICO [illegible] 27enne rumeno referenziato, disponibile trasferte, cerca lavoro presso serie ditte 347-8208176

IDRAULICO [illegible] 40enne cerca lavoro 329-4988103

MAGAZZINIERE [illegible] numero unitaria 348-3425217

MAGAZZINIERE 31enne con [illegible] [illegible] cerca lavoro presso serie ditte 338-3382915

MAGAZZINIERE 27enne con esperienza offresi presso serie ditte per duraturo rapporto [illegible] No cooperative 011 [illegible]

MAGAZZINIERE 30enne con 5 anni di esperienza cerca lavoro anche come operaio No vendita 011-7736982

[illegible]NE 32enne [illegible] scientifica, diploma padroneggia del pacchetto Office, esperienza nella G.D.O., area logistica, distribuzione, cerca lavoro 347-8162781 011-3141794

MAGAZZINIERE carrellista, rumeno 35enne con patente B C cerca lavoro in zona Documenti in regola 329-7327387

MAGAZZINIERE carrellista e altri ragazzi 30enne cerca lavoro. 328-8598425

MAGAZZINIERE carrellista [illegible] lavoro presso sede ditta. 348-6488504

MAGAZZINIERE carrellista con patente, offresi. 011-8990809

MAGAZZINIERE carrellista addetto preparazione, con esperienza anche nell'edilizia, disponibile a turni automunito 30enne, cerca lavoro 011-2053422 349 2807408

MAGAZZINIERE [illegible] lavoro in Torino 347-5929037

MAGAZZINIERE libero subito, offresi part-time presso ditta o azienda. 011-4844[illegible]

MAGAZZINIERE ragazzo 29enne, [illegible] esperienza nel campo, cerca lavoro in Torino e provincia. Automunito 347-9136315

MANUTENTISTA esperto su macchine utensili, tubazioni e circolari cerca lavoro. 349-4973065

MANOVALE AGRICOLTORE ragazzo rumeno cerca lavoro 328-2776758

MANOVALE SERRAMENTISTA montatore, ragazzo rumeno offresi 348-5661483

MANOVALE domestica custodia, rumena 36enne non fumatrice cerca lavoro 328-9486586

MANOVALE domestico, custodia, rumeno 36enne non fumatore, cerca lavoro 340-3732612

MANOVALE elettricista, aiutante ragazzo 28enne conoscenza materiale con patente B C D E cerca lavoro max serietà 328-3225814

MANOVALE ragazzo 34enne forte e volenteroso esamina proposte di lavoro presso cooperative. 347-8054[illegible]

MANOVALE ragazza rumena cerca [illegible]

MANOVALE ragazzo offresi 329-3415445

MANOVALE rumeno 35enne con esperienza cerca lavoro 347-1017827

MANOVALE rumeno [illegible] lavoro 333-3888070

MANOVALE, idraulico, pensionato rumeno Atlantis offresi. 340-6151970

MANUTENTORE MECCANICO 33enne cerca lavoro. 380-2517609

MECCANICO ELICOTTERI rumeno 43enne, 18 anni di esperienza e 16 anni di esperienza di volo su elicottero Puma, cerca lavoro Dopo le 19 344-8140613 347-4014799

[illegible] apprendista, offresi offresi 328-4217182

MECCANICO autoli, aiutante, muratore, 22enne, con esperienza offresi 348 0845574

MECCANICO tuttofare, rumeno 40enne cerca lavoro 348-3528418

MECCANICO manovale, operaio, ragazzo moldavo 34enne, cerca lavoro 329-2055829

MECCANICO patente BC signore rumeno cerca lavoro 328-2874383

MECCANICO ragazzo 20enne, con esperienza nel campo, offresi 011-533881

MONTATORE mobili, 30enne, cerca lavoro. 380-2517609

MURATORE 40ENNE italiano, cerca lavoro presso seria ditta, disponibilità mezzi di appoggio, esperienza lavorazione cartongesso e muratura Tel serali 333-7172754

MURATORE DECORATORE ragazzo rumeno serio, 40enne, cerca lavoro. 328-1[illegible]

MURATORE FINITO rumeno 30enne cerca lavoro. 348-2365496

MURATORE PIASTRELLISTA cerca lavoro anche part-time. 011-3140808

MURATORE PIASTRELLISTA decoratori rumeno cerca lavoro 340 6084455

MURATORE PIASTRELLISTA decoratore ragazzo rumeno 36enne cerca lavoro Esperienza di 14 anni 348-0344058

MURATORE PIASTRELLISTA manovale rumeno 31enne patente B con esperienza, referenziato, serio, cerca lavoro in Torino e fuori. 328-1374884

MURATORE PIASTRELLISTA manovale, elettricista, rumeno 22enne patente B, con esperienza, referenziato, serio, cerca lavoro in Torino o fuori. 329-3404519

MURATORE PIASTRELLISTA ragazzo rumeno 32enne cerca lavoro Esperienza 339-2103652

MURATORE TRADUCCANTE ragazzo rumeno cerca [illegible] 348-7226710

MURATORE TRADUCCANTE rumeno 31enne cerca lavoro 348 7223307

MURATORE 35enne, con esperienza cerca lavoro in Torino e [illegible]

MURATORE decoratore, [illegible] lavoro presso impresa 340 2231257

MURATORE e carpentiere con conoscenza disegno offresi presso seria ditta 389-9453637

MURATORE generico ragazzo cerca lavoro 349-5308998

MURATORE manovale, piastrellista, ragazzi rumeno 25enne offresi 348-1505526 011 9959868

MURATORE manovale piastrellista ragazzi rumeno 20enne offresi 329 [illegible]

MURATORE manovale, piastrellista ragazzi rumeno 27enne offresi 329 2923460

MURATORE manovale piastrellista libero a cerca lavoro presso cantieri in [illegible] 347 [illegible]

MURATORE [illegible] rumeno offresi 348-0[illegible]

MURATORE o imbianchini ragazzi 28enne, offresi 338-1390144

MURATORE o manovale offresi 349 5600504

MURATORE o manovale cerca lavoro 328-2489825

MURATORE o operaio generico cerca lavoro 338-7858127

MURATORE o piastrellista ragazzo rumeno 30enne, cerca lavoro 340-6617169

MURATORE piastrellista ragazzo molto serio con esperienza, offresi 348-3815827

MURATORE piastrellista, ragazzo cerca lavoro. 011 9853426

MURATORE piastrellista rumeno cerca lavoro serio 328 0075388

MURATORE ragazzo 25enne, offresi 340-6094895

MURATORE rumeno 36enne con esperienza cerca lavoro serio 348-0855877

MURATORE specializzato 30 anni di esperienza per muratura, ristrutturazione, lavori di giardinaggio, manutenzione edifici presso ditta seria. Tel. pasti serali 011-2183227

MURATORE specializzato referenziato cerca lavoro presso ditta 338-4895480

OPERAIA GENERICA signora 48enne referenziata seria patentata, cerca lavoro Tel. serali 011-2261606

OPERAIA ragazza 31enne offresi solo il mattino, in Torino, 347-2814238

OPERAIO GENERICO giardiniere lavoratore, lavapiatti pd altro, 24enne rumeno patentato, conoscenza inglese, cerca serio lavoro 328 0774841

OPERAIO GENERICO manovale, rumeno con documenti in regola cerca lavoro 348-6560144

OPERAIO GENERICO lavapiatti, manovale, domestico, rumeno 38enne cerca lavoro 339-7944805

OPERAIO GENERICO cerca lavoro 011 9690514 338-5936484

OPERAIO GENERICO o qualsiasi altro lavoro, rumeno con documenti in regola, cerca subito 328-0827330

OPERAIO GENERICO o magazziniere, esperienza metalmeccanico e plastica, maggazzo straniero dall'India 33enne cerca lavoro 388-9444804

OPERAIO GENERICO impresa di pulizie offresi 333-8081550

OPERAIO GENERICO ragazzo 29enne, cerca lavoro all'estero a tempo indeterminato, preferibilmente in Germania. No perditempo. Tel serali o lasciare messaggio 348-8478451

OPERAIO GENERICO 33enne, offresi 340-5717454

OPERAIO GENERICO ragazzo straniero cerca lavoro. 347-2543170

OPERAIO 20enne muratore con diploma frigotere e fornitore, 2 anni di esperienza cerca lavoro 011-4552164

aiuto meccanico, panettiere, saldatore ragazzo ecuatoriano 35enne cerca lavoro. 011-4360442

OPERAIO automunito con diverse esperienze lavorative, cerca lavoro in Torino e dintorni 011-6502042

OPERAIO cerca lavoro.m 338-3181784

OPERAIO generico, ragazzo cerca lavoro 388-9428217

OPERAIO generico, ragazzo rumeno 34enne, cerca lavoro 388-6783675

OPERAIO generico o elettricista, 40enne offresi. 011-3241717

OPERAIO generico, lavoro 8039731

OPERAIO generico, ragazzo straniero offresi presso serra ditta 349-2962204

OPERAIO generico cerca lavoro per svolto servizio militare, 338-9564834

OPERAIO generico offresi 329-4033568

OPERAIO generico, nel settore metalmeccanico, autonomo, 37enne nazionalità rumena, cerca lavoro presso serra ditta 328-2830156

OPERAIO magazziniere autista patente B e C offresi 338-3723672

OPERAIO o giardiniere offresi 328-2489125

OPERAIO pratico in montaggio capannoni industriali, autista 24enne offresi 328-8982256

OPERAIO pratico lavori edili saldatore universale, decoratore manovale, cerca lavoro 328-3103767

ragazzo 30enne con 3 anni di esperienza stampaggio plastico, cerca lavoro presso serra ditta. 011-8985679

OPERAIO ragazzo rumeno 20enne, patente B cerca lavoro anche come pulire 328-5373886

OPERAIO ragazzo rumeno patente B, cerca lavoro 328-1032100

OPERAIO ragazzo offresi in Torino 347-

OPERAIO ragazzo cerca posto di lavoro 328-1820712

OPERAIO saldatore, No continuo, carpentiere, offresi. 011-8127573 333-5417547

OPERAIO signore offresi 338-4825831

OPERATORE MECCANICO qualificato, verticalmec, millesserie, autonomo B e C con esperienza macchine a controllo numerico disponibile subito offresi 347-6501182

OPERATORE PRESSE manutentore stampi, lavorazione lamiera, 5° livello offresi presso serra ditta. 338-4545077

OPERAIO specializzato, posatore piastrelle, marmi esperienza 20ennale offresi 338-8531852

PADRONCINO patente C, con Iveco Daily 3510, disposto a viaggiare su tutto il territorio nazionale, offresi per serra ditta, mezzi pesanti. 339-2195700

PADRONCINO ragazzo automunito, cerca lavoro 348-3452099

PENSIONATO cerca lavoro, custode, guardiano 333-4829017

PIASTRELLISTA cerca lavoro 338-3567520

PIASTRELLISTA decoratore, muratore o aiutante ragazzo 21enne offresi 340-

PIASTRELLISTA ristrutturate, aiuto muratore, aiuto giardiniere domestico o altro rumeno 25enne cerca lavoro 328-5440132 348-0923420

PIASTRELLISTA manovale o operaio, regolare turnista 25enne, offresi. 328-3975233

PIASTRELLISTA o muratore ragazzo rumeno offresi 328-0006887

PRATICO STAMPAGGIO materie plastiche, iniezione rotazionale, materiale collaudatore, ragazzo offresi a serra azienda Max serietà 011-5600562

RAGAZZA 22ENNE cerca lavoro come operaia generica, pulizie ufficio, cameriera pizzeria o bancali 347-1128802

RAGAZZO RUMENO serio, 40enne, cerca lavoro come panivendolo piastrellista 328-1183031

RAGAZZO RUMENO 36enne, cerca lavoro come tubista, carrellista. Lingua italiana, con esperienza. 333-4868188

RAGAZZO 21enne, cerca lavoro come decoratore, manovale, meccanico idraulico, presso serra ditta Esperto 329-0133211

RAGAZZO 26enne, cerca lavoro come operaio generico presso serra ditta. 333-2040081

RAGAZZO 30enne cerca lavoro di qualsiasi genere No vendita no perditempo 328-7533521

RAGAZZO 35enne, bolzanino, disponibile su 3 turni, cerca lavoro come operaio generico addetto stampaggio, carrellista o magazziniere, disponibilità immediata 349-3989497

RAGAZZO 37enne, cerca lavoro come aiuto o custode 347-1228739

RAGAZZO cerca lavoro come aiuto saldatore. 380-3283816

RAGAZZO con patente B C cerca come operaio o pulizie uffici 333-4871486

RAGAZZO gallurese, 24enne, cerca lavoro serio come operaio o magazziniere presso fabbrica. No cooperative 328-4088032

rumeno 40enne, cerca lavoro come saldatore o carpentiere 349-2820944

RAGAZZO rumeno cerca lavoro come manovale. 340-3485361

rumeno cerca lavoro. 347-7777290

RAGAZZO turkmeno cerca qualsiasi tipo di lavoro 329-3537443

RAGAZZO rumeno 29enne, saldatore meccanico, patente B,C,E, automunito, cerca lavoro 328-3072904

RAGAZZO rumeno, serio e volenteroso, con patente B, cerca lavoro come manovale. 340-2697876

RAGAZZO rumeno, serio e volenteroso con patente B, cerca lavoro come manovale. Patente B. 348-0636778

RAGAZZO rumeno, cerca lavoro nel campo dell'agricoltura 349-5581483

RAGAZZO albanese, 25enne, cerca lavoro come operaio o magazziniere 339-

RESPONSABILE MAGAZZINO autista, esperienza 15ennale nel campo, conoscenza perfetta città e dintorni, offresi anche come impiegato ufficio PC. 011-747326 339-4638495

RIPARATORE intoccante con lunga esperienza e serietà offresi subito presso serra. 011-9111426

RUMENO 35ENNE cerca lavoro come tornitore, giardiniere lavapiatti, lavascale, operaio. 328-0181534

RUMENO 36ENNE cerca lavoro come tornitore, giardiniere, lavapiatti, operaio. 348-0654728

RUMENO 20enne, volenteroso, presso serra ditta 347-1252316

RUMENO 22enne, cerca lavoro presso serra ditta pratico lavori 328-2117937

RUMENO 42enne, serio, di fiducia, lavoro fisso 328-0032927

SALDATORE a filo continuo, ragazzo rumeno 36enne esperienza cerca lavoro 329-2117347

SALDATORE con 20 anni di esperienza taglio inox alluminio, carpenteria. No continuo, cerca lavoro per 3 settimane

SALDATORE filo continuo, ragazzo con 3 anni di esperienza nel settore 9001053

SALDATORE filo elettricista, esperto, offresi 338-8500421

SALDATORE guardiano, rumeno 25enne cerca lavoro 346-4911758

SALDATORE meccanico, aiutante, ragazza 29enne cerca lavoro. Disponibile anche per l'estero 328 3072904 328-2730047

SALDATORE piccacarico industriale, rumeno 31enne cerca lavoro 389-2178453

SALDATORE meccanico, esperienza, cerca qualsiasi lavoro 338-5255879

SALDATORE muratore decoratore esperienza cerca lavoro. 347-1273268

SALDATORE ragazzo rumeno 28enne, di buoni passo carpentieri 328-1687506

SALDATORE rumeno 29enne cerca lavoro. 339-4666205

SALDATORE specializzato in saldatura a filo continuo con 10ennale esperienza offresi presso carpenteria meccanica 328-3872171

specialista, 20enne, 328-1010370

SALDATORE, idraulico, giardiniere, pannelli metalliche, ecc. cerca 348-2807472

SARTA pratica, offresi per riparazioni presso laboratorio sartoria. Massima serietà. Tel pasti 011-8053940

STRANIERO 30enne, cerca lavoro, esperto autolavaggio 339-1295955

TORNITORE FRESATORE aiuatore, rumeno 46enne con esperienza lavorativa di 20 anni cerca lavoro 339-1511568

TORNITORE 5° livello, 51enne, pratico, attrezzatura, libero subito, offresi. 011-2237530

TORNITORE con esperienza offresi 328-8271168

TORNITORE con livello e con esperienza attrezzi tradizionale, cerca lavoro in Torino o prima cintura. 329-5424885

giardiniere o domestico rumeno offresi. 039-7282999

TORNITORE rumeno 37enne cerca lavoro 3753386

TUBISTA rumeno esperienza cerca lavoro. 333-4868188

VERNICIATORE o restauratore offresi 328-9554174

VERNICIATORE ragazzo rumeno 29enne cerca lavoro 340-4617336.

61/9 Addetti pubblici esercizi

AIUTO CUOCO cerca lavoro 9096730

AIUTO CUOCO ragazzo 26enne cerca lavoro in Torino a ruoli 340-3485281

AIUTO CUOCO ragazzo con 5 anni di esperienza, cerca lavoro in Torino o Provincia. 011-7794095

AIUTO CUOCO signora 40 anni italiana, cerca lavoro presso self-service 333-7172754

AIUTO PANETTERIA cerca lavoro 347-7834887

AIUTO PASTICCERE specifico, con esperienza 15ennale, referenziato, cerca con urgenza lavoro 347-2510602

AIUTOCUOCO cameriera, aiuto barman, lavapiatti, con esperienza, ragazza 23enne cerca lavoro/corso. 348-0411857

AIUTOCUOCO cerca lavoro. 338-8750499

APPRENDISTA BARISTA ragazzo 16enne cerca lavoro in orario diurno in Torino da subito 347-9157735

ASSISTENTE BAGNANTE istruttore 25enne, patente OK, cerca lavoro presso piscina/palestra/centro balneare. 338-5252016

BARISTA 20 anni, multilingue con esperienza cerca lavoro 339-1790856

BARISTA 24enne con esperienza di 6 anni cerca lavoro. 011-2203765

BARISTA cameriera, signora rumena 25enne, offresi in Torino. 328-1025894

BARISTA cameriere, ragazzo 20enne, con esperienza, cerca lavoro in Torino o provincia. Automunito 347-9139315

BARISTA cuoco, cameriere o dj in discoteca, ragazzo rumeno 25enne, cerca lavoro presso bar. 348-0440370

BARISTA pakistano, 25enne con esperienza cerca lavoro 340-4780621 347-6781799

BARISTA ragazza rumena 25enne, offresi 340-5823059

BARISTA ragazzo rumeno 24enne cerca lavoro 380-4502708

BARISTA ragazzo 18enne lavoro si Torino (zona stazione) o Provincia 333-3854656

BARMAN BARISTA serio e molto professionale, specializzato anche estero, cerca lavoro nel suo campo Nord Torino 333-6049222

CAMERIERA di piano, ragazza 28enne cerca lavoro presso albergo di Torino 339-1009072

CAMERIERA o aiutante anziano, ragazza peruviana 26enne automunita con regolare permesso di soggiorno, cerca lavoro anche in orario serale 348-3931604

CAMERIERA 23enne bella presenza con 4 anni di esperienza, seria e responsabile cerca lavoro in Torino. 340-6600589

CAMERIERA ragazza 20enne cerca lavoro in orario diurno a partire da settembre 333-3366828

CAMERIERE DI professionale, diplomato lingue estere, offresi come extra per matrimoni e ricevimenti per Torino e piemonte. 011-733774

CAMERIERE 26enne, cerca lavoro presso alberghi e bar, veramente zona Madonna di Campagna. 011-2267695 011-9206005

CAMERIERE 40enne, italiano, cerca lavoro fine settimana, disponibile mese di agosto. 333-7172754

CAMERIERE con esperienza e referenze, cerca lavoro il sabato e la domenica, presso ristoranti, pizzeria nelle zone di S.Mauro e Torino 347-7173236

CAMERIERE di sala, con esperienza e presenza, offresi per chiosi serali, in serio ristorante o pizzeria. 338-4340872

CAMERIERE o aiutocuoco, ragazza di bella presenza, cerca lavoro Max serietà 338-2419764

CAMERIERE offresi. 333-2780363

CAMERIERE giovane, 29enne, presenta domanda presso in Torino anche part time 349-7410388

CAMERIERE ragazzo con esperienza cerca serio lavoro Ottima conoscenza lingua tedesca, bella presenza Vitto e 338-6529928

CHEF DI CUCINA pizzaiolo, lunga esperienza cucina internazionale, offresi per serio lavoro 328-1384104

COMMESSA abbigliamento donna bambino, trentennale esperienza, referenziata, offresi al mattino 203

COMMESSA italiana, ragazza 24enne diplomata in ragioneria, cerca urgentemente lavoro Massima serietà. 388-8458186

COMMESSA ragazza cerca lavoro purche serio 011-731567

COMMESSA ragazza giovane e volenterosa, 10 anni di esperienza negozio vendita Collocamento cerca impiego subito 347-9155851

COMMESSA ragazza 18enne volenterosa, primo impiego, cerca lavoro, purche' seria 011-3172075

COMMESSA signora 37enne, cerca lavoro anche part-time. 011-4791035

COMMESSA 22enne bella presenta ottime capacita' di comunicazione conoscenza 2 lingue straniere, disponibile per lavoro Fabio 011-2870460

CRISTALLO TERAPISTA 37enne, esperta in reiki e massaggi naturali, cerca lavoro presso studio o centro purche' 3144843

CUOCA 36enne cerca lavoro urgentemente Esperienza 20ennale. 338-5801296

CUOCA con esperienza offresi presso trattoria cerca part-time zona Torino sud. Tel serali 011-9610451

CUOCA responsabile cucina, esperienza ventennale, cerca lavoro 338-9929480

CUOCO 31ENNE con esperienza mensa e lavoro caldo, libero subito cerca lavoro anche in montagna stagionalmente 011-4552461 347-8899401

CUOCO CHEF 37enne con molti anni di esperienza cerca lavoro 011-9342860 328-2615571

CUOCO 28enne, con esperienza di 5 anni presso bar in Torino o provincia. 011-7724095

CUOCO 35enne, cerca lavoro in Torino prima cintura 338-6722956

CUOCO capo partita, per ristorante e locali vari, buona esperienza, anche solo come extra, offresi 347-2241605

CUOCO capo-partita, offresi per locali di tendenza, bistrot etc 347-2241605

CUOCO lavapiatti, cameriere, pulire, minimo serio cerca lavoro 388-0722025

ESTETISTA pratica manicure e pedicure, ragazza rumena 24enne cerca lavoro 338-1992944 349-6613724

ESTETISTA qualificata abbinato offre prestazioni tecniche, a centri estetici, solarium, palestre. 347-9650349

FISARMONICISTA valido cerca lavoro presso orchestra o locale serio 011-951484 339-4280500

GESTORE di attività commerciale ragazza 22enne diplomata cerca lavoro in zona Avigliana, Rivoli e Collegno. 340-3801103

IMPRESA DI PULIZIA lavapiatti, o aiutocuoco, ragazza offresi 339-4675691

LAVAPIATTI aiuto cuoco, tutto fare, 42enne, offresi presso ristorante, albergo, per la prima settimana, prova località montana. Serietà assoluta 338-5458795

LAVAPIATTI cuoca, signora con esperienza cerca lavoro presso bar o ristorante 011-456504

LAVAPIATTI a domicilio, signore cerca lavoro. Max serietà' 348-7032431

LAVAPIATTI o meccanico con esperienza di 1Barm, ragazzo equatoriano 25enne serio cerca lavoro. 380-2510207

LAVAPIATTI o operaio ragazzo russo 35enne cerca lavoro. 328 2954868

LAVAPIATTI o operaio ragazzo russo 22enne cerca lavoro 328-1033787

LAVAPIATTI o qualsiasi altro lavoro, straniero cerca lavoro presso ristorante 333-2907019

LAVAPIATTI ragazza 23enne seria e responsabile cerca lavoro in Torino zona centrale 340-6560589

LAVAPIATTI ragazza 24enne cerca lavoro come apprendista Massima serietà 338-5801296

LAVAPIATTI ragazzo offresi presso ristoranti 347-1858917

LAVAPIATTI ragazza 26enne cerca lavoro Telefonare 8-12 e 13-17 011-4361594

LAVAPIATTI/AIUTOCUOCO ragazzo 30enne serio, pratico cerca lavoro part-time mattino o pomeriggio 348-7512210

MAGAZZINIERA FARMACEUTICA ragazza 20enne, con esperienza automunita cerca lavoro in Torino e dintorni 011-9874924

MASSAGGIATORE OLTANE esperto tecniche curative, rilassanti, offresi presso centro estetico e palestra. 333-2516826

MASSAGGIATORE esperto massima serietà offresi presso palestra o centro 011-4182838 333-7089181

MASSAGGIATORE pensionato cerca lavoro presso palestra o istituto privato. Massima 011-4371958

MASSAGGIATRICE patente, seriosa, cerca lavoro presso palestra o centro estetico. 338-8429949

MURATORE 40ENNE con esperienza nella lavorazione in cartongesso, muratura, cerca lavoro massima serietà Tel pasti 339-1356733

OPERATRICE SHIATSU massaggiatrice terapeutica, sportiva, riflessologia plantare, chinesiterapia, offresi a palestra o centro estetico 011-3183521

PANETTIERE praticissimo, libero subito offresi part-time 338-8593070

PARRUCCHIERA diplomata 44enne, si con quota societaria, a partecipazione operativa a negozio parrucchiere 011-450139

PARRUCCHIERE esperto, offresi presso salone per inizio 329-7123105

PARRUCCHIERE laureato straniero 25enne, offresi 340-6432552

PASTICCERE con esperienza cerca lavoro presso ditta o pasticceria. 011-4630483

PASTICCERE lunga esperienza libero subito, offresi 011-9358592

PULIZIE/LAVAPIATTI ragazza rumena 30enne cerca lavoro. 328-7651898

QUALIFICATO CAMERIERE cuoco, pizzaiolo, aiutocuoco, barista, barman, pasticcere, cerca lavoro con vitto e alloggio al pari/dà da concordare 3347-335318

RAGAZZA 21ENNE bella presenza, voglia di lavorare minima esperienza presso bar tavola calda cerca lavoro 011-6407762

RAGAZZA 25ENNE di bella presenza cerca lavoro presso bar/pasticceria orario pomeridiano 340-6466754

RAGAZZA RUMENA 26enne cerca lavoro pressi/uffici, negozio, ad ore, giorno Anche lavapiatti e pulizie 328-5699822

RAGAZZA 20enne, studentessa arte bancaria, cerca lavoro come aiuto pasticcere o altra mansione 338-9367836

RAGAZZA 30enne cerca lavoro come cassiera, commessa o baby sitter Disponibile anche per lavoro part time 320-1052931

RAGAZZA colombiana seria 31enne, cerca serio lavoro in albergo come cameriera o coppia operaia 011-4366405

RAGAZZA diplomata, occupazione come commessa, magazzino/ufficio. Tel ore pasti 349-0971200 011-859303

RAGAZZA diplomata 22enne cerca lavoro come commessa, magazzino/ufficio. Tel ore pasti 349-0971200 011-859303

RAGAZZA 22enne, diplomata ragioneria, cerca occupazione presso centri arredo e/o uffici privati. Tel serali 348-0971200

RAGAZZO 24ENNE cerca lavoro come apprendista parrucchiere in salone serio e posto come inviato sindacale. 380-5284332

RAGAZZO ballerino brasiliano serio, esperienza pluriennale, cerca lavoro come commesso (massa negozi) o altro 339-6629639

RAGAZZO cerca lavoro come cuoco parlo me o buona fuori nei locali. 333-3846192

dell'India 26enne cerca lavoro serio come lavapiatti o aiuto cuoco presso ristorante o pizzeria. 328-4660037

RAGAZZO rumeno, 27enne cerca lavoro come aiuto cuoco o pizzaiolo, esperienza 3 anni 339-8399927

SARTA pratica, offresi per riparazioni presso negozio Massima serietà Tel pasti 011-6359940

SIGNORA 43ENNE cerca lavoro generico come operaia presso serra ditta. 011-9262353

SIGNORA REFERENZIATA cerca lavoro come commessa part-time. 338-9918646

SIGNORA RUMENA cerca lavoro ad ore come lavapiatti o assistente anziani 329-0228918

SIGNORA 45enne, giovanile dinamica pratica in vari settori commerciali cerca lavoro come commessa. Si richiede serietà' No perditempo 011-2480465

RA bella presenza, seria, vendita settore abbigliamento, cerca lavoro come commessa presso negozio, centro commerciale 338-3758405

TUTTOFARE in cucina, ragazzo con esperienza cerca lavoro presso ristorante 011-9042065

TUTTOFARE ragazza cerca lavoro presso albergo 347-1529739

VETRINISTA con attestato ragazza 25enne bella presenta, cerca lavoro presso negozio di calzature o abbigliamento 011-8005513 329-3640144

LEGGI QUESTO AVVISO!!!

Ripetere il tuo annuncio questo giornale? E' semplice, 011.5152

Con sole L.15.000 puoi ripetere il annuncio gratuito (3 volte) con pubblicazione garantita.

Iniziativa riservata esclusivamente privati*

*(si intendono tutte le persone che non operano né direttamente né per conto terzi in qualità di operatori del settore merceologico in cui si pubblica l'annuncio).

I versamenti vanno effettuati agli sportelli o sul c.c. postale n. 12405150 intestato a Market Servizi srl - Via XX Settembre, 12 - 10121 Torino.

E' obbligatorio indicare nella causale di il numero progressivo annuncio, che sarà comunicato dall'operatrice.

computers e attrezzature lavoro

tuttoaffari

80 HARDWARE E ACCESSORI

486 DX2 66MB completo di tastiera, mouse, monitor, stampante, vendo a L.300.000. 328-9112015

AGENDINA ELETTRONICA Psia 5001 [redacted] scheda PCMCIA con interfaccia per Pc, vari programmi, vendo nuova e imballata L.150.000 338-6348097

ATLON [redacted], 320Mb ram, Riva V-3700 16Mb più accessori e programmi vendo a L.1.000.000 trattabili 011-7765858

CELERON 700 IBM Pentium III, scheda suono vendesi 011-6822174 339-3481970

COMPAQ PRESARIO 720 completo di stampante Hewlett Packard 690C, vendo a L.350.000 011-8195280

[redacted] PORTATILE [redacted] 12Mb di memoria, monitor a cristalli liquidi, 120Mb di HD, no CD-Rom, batteria e caricabatterie nuova, vendo a L.450.000 011-6504848

COMPUTER PORTATILE Toshiba satellite 1.700, 650Mhz, vendesi L.1.500.000 non trattabile 339-6505296

DIM da 32mb, vendo a buon prezzo 328-9586870

GAME GEAR nuovo più TV Junior, 7 giochi, alimentatore, schermo protettivo per radiazioni vendo a L.000.000 380-3169484

GIOCHI PER PC nuovi originali. Rally Master e Pro Rally 2001, vendo in blocco a L.70.000 011-684535

IBM PENTIUM II 200 MMX, 6.5Gb HD, 32Mb ram, 2M video CD e floppy. Win 98 più Office Premium vendo a L.560.000 Tel ufficio 011-9841556

PC gratis

• LABORATORIO OCCASIONI
• ASSISTENZA TECNICA
• HARDWARE E SOFTWARE
• RIPARAZIONI URGENTI
• PERMUTE, UPGRADE

Portatili d'occasione

APERTI AD AGOSTO
OFFERTE SPECIALI

C.so Pascoli 11 - Torino
Tel. 011.30.40.196

LETTORE CD-ROM SCSI 32X, vendo a L.150.000, più stampante BJC 2100 Canon L.150.000 011-313440

MINICOMPUTER traduttore multifunzione agenda, 64Kb, con libretto di istruzioni, nuovo, mai usato, vendo a L.100.000. Tel. pasti serali 011-6076854

MISCELATORE AUDIO per qualsiasi tipo di telecamera periferiche audio per montaggio VHS vendo a L.70.000 340-3645674

MONITOR HANTAREX ultimo stato, funzionante, colore grigio, 14", vendesi a L.100.000. 011-8725556

MONITOR LCD 15" in 21 Samsung 570 V. 3 anni di garanzia, vendesi a L.1.200.000. Tel ufficio 011-9049945

MONITOR PER PC 15", vendesi L.200.000 011-465444

MONITOR Goldstar 15", condizioni ottimali, perfetto, vendo a L.100.000; Hd Quantum 6.4Gb, L.100.000 347-7690558

NOTEBOOK ACER 743 Pentium III-450, schermo 14", 1.24x768, 64Mb Ram, Hd 10Gb, modem e ali doppi interni, comprato a maggio 2001, vendesi 328-1410961

NOTEBOOK PENTIUM 233 MMX 12.1 in. Cd 24x, 2 slot pcmcia, 2 usb, scheda madre con 64Mb, Hd 6Gb e modem 56K, nuovo, vendesi L.1.500.000 347-8351831 011-3305226

OLIVETTI COPIA 8040 solo 150.000 copie, cilindro solo 20.000 copie, alimentatore, sorter, 2 dimm optional da [redacted] fogli, L.1.200.000. 329-6723803

PC 486 vendo o cambio con Hd da 30Gb in su. 328-1186948

PC PALMARE Compaq Ipaq 3630, a colori 32Mg completo di cavo seriale, cavo Usb ed adattatore Compact Flash vendo a L.1milione. 347-3731602

PC PENTIUM [redacted] hd, Dvd o cd 8Mb, scheda video uscita TV più monitor vendo a L.850.000 non trattabili [redacted] 1732562

PC AMD k7 700, hd10, ram64, voodoo3 [redacted], soundblaster [redacted], rom50x, modem, casse, stampante, monitor Sony 15" garanzia L.1.300.000 011-705785

PC Compaq Presario 522, 486 a 80Mhz, [redacted] Ram, 270Mb hard disk, con CDrom SB16, casse, works e money L.700.000 trattabile 011-6407752

PENTIUM 100COMPAQ DESKPRO 200 hd 1Gb, 16Mb di Ram, CD-Rom 52x, mouse, tastiera e monitor a colori 14" vendo a L.500.000 335-3847915

PENTIUM 233 MMX con CD-Rom [redacted] interno 56K, scheda audio, casse acustiche, monitor 15" [redacted], tastiera, mouse, L.700.000 Serali [redacted]

PENTIUM III 600 MHZ con motherboard 64Mb, vendo a L.700.000, HD 30Gb a L.360.000 339-3195700

PENTIUM Pentium 3/600 196M ram, hard disk 10gb, modem 56K, scheda di rete, floppy, TFT, come nuovo, vendo L.2.500.000 011-3651825

PLAY STATION 2 cerco in acquisto spesa massima L.500.000 335-243160

PLAY STATION per Memory Card, 2 joystick e vari giochi, vendesi a L.220.000 trattabili 011-9653075

PLAY-STATION 2 vendesi 340-5834489

PORTATILE ACER 3077 nuovo, imballato, vendo 339-2305400

PORTATILE PENTIUM 200 MMX 32Mb ram, 4.1Gb floppy, CD, modem 56K, Win 98/DIN col nuovo, imballato, vendesi a L.2milioni Tel ufficio 011-9949945

PORTATILE Compaq Armada 1120, Pentium 66 Mhz, 1 Gb HD, 8 Ram memoria, floppy disk interno, CDrom e modem 56k esterni L.500.000 trattabile 338-4079611

PSION PDA Serie 5 mx italiano con pc card modem Adapter modem per card PCMCIA più custodia pelle nera, nuovo con garanzia da registrare. Per informazioni www.palton.it.com 348-7875578

RAM 16-72 pin e 64 a 133, [redacted] 338-9853110

SAGEM MC920 ancora in garanzia, [redacted] e L.120.000 380-3163484

SCANNER Acer modello 32U, 1 anno di vita, perfetto, vendesi L.80.000 338-8200816

SCANNER marca Mustek Paragon 1200, scanner piano A4, funzionante, con scheda SCSI, vendo L.150.000 011-343440

SCHEDA video Matrox Millenium 1 da 4Mb per mouse cordless, vendesi anche singolarmente 340-7777101

STAMPANTE LEXMARK 5700 fotografica, 1200x1200Dpi vendo a L.170.000; dim 64Mb 100MHz a L.65 [redacted] trattabile 338-2721010 011-758764

STAMPANTE Canon bubble jet C 250 con cartuccia inclusa, vendesi L.100.000 340-4711073

STAMPANTE colori Lexmark 1000, risoluzione max 600X600, completa di cavo parallelo e 2ª cartuccia vendo L.40.000 non trattabili casa indifferente 328-6831203

SUB WOOFER JAMO [redacted] 400E [redacted] regolabile 140W RMs vendesi L.500.000 [redacted] trattabili 347-4141954

SWITCH [redacted] multimedia [redacted] serial 72 porte, Rack Mount, completo, vendesi L.1.200.000 320-6723803

TOSHIBA SATELLITE 1.700 650MHz, vendesi a L.1.500.000 [redacted] 339-6565296

WEB CAM Go Plus della Creative, vendesi a L.180.000 non trattabili 011-6379750

[redacted] offerta

GAME BOY POCKET e giochi: SuperMario, Land Street Fighter, Wolkman Unroad, Mario cavo d'adatt. bit-bit originale, ecc come nuovi vendo a prezzo affare 011-7054433

ARLES

Visitate il sito:
stage.vitaminic.it/arles
Il brano DI PIÙ è GRATUITO
[redacted] CEE
CIAO A TUTTI DA [redacted]

GIOCHI [redacted] Play Station II, versione pal e Game Boy color advance, vendesi [redacted] 5834489

GIOCHI per Sega Dreamcast [redacted] 0794176

86 UFFICI, NEGOZI [redacted] GENERE offerta

ARMADIO frigo vetrato, [redacted] pasticceria gastronomia, [redacted] vendo 011-2186735

ARREDAMENTO COMPLETO in castagno listellato con illuminazione alogena, molto elegante, vendesi. Per informazioni rivolgersi Sig. Fulvia 328-7133180

ARREDAMENTO LEGNO [redacted] bianco, cm 400x233, 22 vani a giorno cm 60x40, 4 cassetti cm 90x18 privato vende L.300.000 339-3850290

ARREDAMENTO NEGOZIO no alimentare, adatto anche arredo ufficio 011-9100751

ARREDAMENTO e attrezzatura per bar-gelateria composta da bancone frigo, vetrina gelati, montapanna, [redacted], macchina gelato, pastorizzatore, granitore e macchin caffè vendo 011-4032707

ATTREZZATURA LABORATORIO ottica mola automatica Weco, 3 dischi, centratore ottico, demattore, tutto in funzione, vendo 011-9338109

ATTREZZATURA NEGOZIO acconciature per donna vendesi per cessata attività fino fine giugno. Ottimo affare 0121-374886

ATTREZZATURA bar vetrina refrigerata, cappa, armadio frigo banco bar, lavabicchieri, congelatore, cioccolatiera, macchina caffè, tostatore, forno convezione, cucina, lavastoviglie, frigorifero e top top. 011-4033787

ATTREZZATURA [redacted], tavoli, sedie e dehor, gazebo, canonizzo e rinesto luna vendesi Tel pasti 339-1259733

ATTREZZATURA completa per acconciatura signora 1 anno di vita, modernissima, in funzione vendesi in C.Alfamano, valore L.30milioni, vendo a L.5milioni 011-704267 333-3739740

ATTREZZATURA negozio da formaggi e gastronomia, banco frigorifero m.6.5 compreso celle, frigo esposizione, cella frigo, 2 bilance, 2 affettatrici e scaffalatura 333-4346982

ATTREZZATURA pizzeria impastatrice, forno pizza, affettatrice, schiaccia pizza, banco refrigerato, carrello bagnomaria, lavabicchieri, macchina caffè, fabbricatore ghiaccio, forno convenzione, griglia, cucina 011-4033787

BANCONE BAR come nuovo, adatto a centro sportivo, vero affare, vendo a L.6milioni. Tel. pasti 333-8085220

[redacted] cm 225x60x90, piano superiore e frontale in cristallo, cintura fasciata inox, privato vende a L.390.000 330-3850280

BANCONE frigorifero vendita alimentari, completo di accessori e pedana, m.3,20 più frigo espositore verticale a giorno vendo a prezzo interessante 339-3101730

CASSAFORTE gr.30, Conforti, Time Lock, cm 90x180x80, vendo. 339-7705507

CONCHIGLIE di lumache, vuote, prodotto francese, vendesi 339-6852532

FABBRICATORI di ghiaccio a cubetti e fabbricatori di ghiaccio a scaglie, completamente revisionati, ottime occasioni. 339-390470

FAX-FOTOCOPIATRICE con telefono perfettamente funzionante, catalogato Telecom vendo a L.380.000 con segreteria 338-3180590

FAXMODEM esterno, 3COM, 56K V90 vendo L.80.000 011-3087018 339-3647813

FORNO MICROONDE professionale, 2 mesi di vita, capienza 4 piatti per bar, valore L.8.400.000 vendo a L.4milioni 011-2200982 347-4646114

FORNO Baby Rotor, uso professionale, 8 teglie di lievitazione e 4 cotture, vendesi 0172-83399

FRIGGITRICE lavello cucina, [redacted], cappa, armadio frigo, casseruole, tutto in acciaio, vendo 011-9237815

FURGONE 406 attrezzato per mercato, apertura m 10 vendo. 011-618116

GIRRAROSTO (n.2) uno da 60 polli a gas, uno elettrico da 30 polli, per cessata attività vendesi 333-2081049 0122-09134

INSEGNA LUMINOSA in plexiglass per negozio m.3X0.50, completa di trasformatori e neon, vendo a L.400.000 trattabili 335-[redacted]

LAVASTOVIGLIE ZANUSSI a traino, adatta mense, ristoranti, self-service, ecc., vendesi 011-8737010

MACCHINA CAFFE' superautomatica, Elektronic Saeco, macinadosatore, caffè e cappuccino, adatta a mense, aziende, privato vende a L.250.000. 347-1272336

MACCHINA DA CUCIRE elettrica, vendesi. 011-385077

MACCHINA [redacted] **SCRIVERE** funzionante, non elettrica vendo L.50.000. 011-380800

[redacted] PER CAFFE' da bar, 2 bracci, vendo a L.500.000. 011-9016769

MACCHINA PER SCRIVERE manuale, Olivetti, Lettera 90, usata poco, vendo come nuova. Prezzo L.150.000 338-4110929

MACCHINA da cucire Singer, anni 20, 1 macchina da sarta e macchina da scrivere Olivetti vendo 011-684530 011-6998721

MACCHINA da maglia, modello Pant mai usata, chiusa in mobile richiudibile 011-9471738

MACCHINA da scrivere elettrica Olivetti, perfetta, vendo 333-5980558

MACCHINA per scrivere Olivetti vendo L.90.000 011-250434

MACCHINE DA SCRIVERE (n.2) Olivetti, Lettera 35, Silver Reed, Lid vendo L.40.000 cadauna. 011-8195316

MANIGLIE alcune in ottone per legare lunghe cm 16, spessore cm.2, vendo a L.450 cad. 011-4031471 347-5830576

MINIMARKET scaffalature, vendesi per cessata attività a minimo prezzo. 348-3332681

MOBILI E ACCESSORI per cessata attività, vendesi a prezzo da concordare in presa visione. 011-334856

MOBILI (n.2) casse Alinea mt 2,60 con [redacted], adatto a piccoli supermercati vendesi Tel. ufficio [redacted]-5327218

MOBILI ufficio, come nuovi, vendo a prezzo di realizzo Tel. ufficio 011-9720005

MOTOZAPPA Bertolini Bl.65, manuale, con fresa e 1 fresa di m 1, [redacted], avviamento a strappo, vendo L.600[redacted], 338-8122216

[redacted] diesel 12cavalli, avviamento strappo vendo L.1.200.000 338-8122215

[redacted]ELLONE [redacted], più 2 plance nuove vendo a prezzo da concordare. 333-3213471 339-8823440

[redacted]NASONIC 3 funzioni fax e carta termica segreteria telefonica, più telefono vendo L.300.000. 011-843092

POLTRONCINA per discoteche, bar, sala d'attesa, di nuova generazione, colori assortiti, composizioni lineari, angolari vendo 338-3101730

RECEPTION in noce, mt.3 [redacted] 73x1.05, verde sopralzo cm.115, vetri antisfondamento, 6 cassetti legno, valore L.9milioni, vendo L.2.800.000 [redacted]

SCAFFALI SCORREVOLI a scomparsa, cm 2x70x100x200, adatti per vetrine o cantine vendo. 011-737432 347-0650885

SCAFFALI portabarre per officine meccaniche e magazzini, vendo Tel ufficio 011-2236804

SCORNICIATRICE 5 alberi più uno universale corso 347-2245806

SCRIVANIA e mobile per ufficio con poltroncina vendesi a prezzo interessante 011-502945

SCRIVANIE (n.3) in legno con cassetti 75x130 seminuove, vendo L.150.000 l'una. 011-2266510

SCRIVANIE (n.7) vendo a L. [redacted] 1116594

[redacted] (n.180 circa) per discoteche vendo 011-8237610

SEGA CIRCOLARE elettrica motore 220 in ottimo stato vendo 011-9821301 011-77590677

TAVOLA ROTANTE PNEUMATICA diametro cm.35con da 2 a 90 divisioni, tavola tonda e croce cm.25, bacchetta a colonna con cono n.3, tutto pari al nuovo, vendesi 011-9632140

TAVOLI IN MARMO rotondi e quadrati, con [redacted] in ghisa; [redacted] sedie, ideali come nuove bar e circoli, vendo 011-9737615

TECNIGRAFO Sacchi [redacted], seminuovo, vendo L.300.000 011-2268510

TECNIGRAFO Sacchi a molle vendo L.700.000. 011-6060263

TECNIGRAFO a molle, piano cm 120x170 vendesi L.120.000 328-2168254

TECNIGRAFO da tavolo, con [redacted] come nuovo vendesi a L.200.000. 330-3354846

TECNIGRAFO professionale Zucor, quasi [redacted], vendo [redacted] trattabile 338-1448611

VIDEO PUBBLICITARIO adatto qualsiasi attività [redacted] 333 0183757

87 [redacted] NEGOZI MOBILI [redacted] GENERE domanda

ARREDAMENTO ufficio/negozio cercasi in acquisto a prezzo modico. 011-6811578

MACCHINA PER CUCIRE da calzolaio. Toscana o Singer K20 cercasi in acquisto usata e a buon prezzo. 011-[redacted]

[redacted] per [redacted] donna, [redacted] 011-6802383

[redacted] **UFFICIO** a [redacted] inizio secolo, cerco in acquisto. 333-3784946

88 VARIE

ACCESSORI per piastrelle, bromuro, nuovi, vendo a prezzo di realizzo 011-734068

ANDANATORE a 7 rastrelli, veramente bello, poco usato, vendo Tel pasti 349-5681437

BOX LAMIERA zincata, misure mt 7.70x3x2.50m come nuovo, vendesi Telefonare 18-21 347-5043820

CARRELLO della spesa grande, come nuovo, colore scozzese, seminuovo, vendesi L.20.000 011-731091

CISTERNA tipo Bombolone, capienza lt.2.000, adatto per il deposito di acqua piovana, vendesi 011-9329150

COMPRESSORE ARIA lt.500, usato vendo 349-5453900

IMPRESA [redacted]
BARACCHE
DA [redacted]
[redacted]
Tel. 011.349.84.48

EQUILIBRATORE a rulli, adatto per ventole, alberi e mole per refrattarie vendesi Tel. ufficio 011-0644020

FLESSIBILE [redacted] 338-4864476

FRESE ROTATIVE (n.13) in widia integrale, gambo diametro 6, nuove, vendesi per cessato utilizzo in [redacted] a L.300.000 Tel serali 338-5296971

FUSTI DI ZINCO n.6, da lt. 50, ideali per trasporto olio, vendo in blocco a prezzo da concordare. 011-4151983

FUSTO in vetroresina con pallet o [redacted] tarcato da l 1.000. 011-0829258

IDROPULITRICE a caldo, vero occasione, vendo 337-585107

INCENSI ORIENTALI [redacted]

LAVAPAVIMENTI INDUSTRIALE [redacted] accessori per lavaggio moquette per 1 aspirapolvere 0.50, semi nuovi, L.2milioni non trattabile. Dopo ore 20 333-2336173

[redacted] **ARTIGIANALI** per lavorazione articoli in pelle, associazione senza fini di lucro cerca per progetto umanitario 011-6684050

NOCCIOLE privato vendesi 011-9644334

PALA MECCANICA cingolata, come nuova vendo a L.17milioni 368-2070414

PEDANE spalle zincate con telaio, tre pezzi cm.100x40 e cm.100x20 vendesi 011-253079

PEDANE varie misure, vendesi o cercasi in acquisto 338-2819411

PLANCE n.4, cm 100x150, vendo a L.70.000 cadauna 011-7223206 339-8355532

POMELLI POLISTEROLO espanso spessore cm 5/10, lunghi 150/230, usati per scenografie vendo in blocco a L.500.000, 011-2733774

POMPA SOMMERSA per acque bianche profondità di pescaggio 8mt, nuova mai usata, in garanzia, marca Abu, vendo a L.130.000 trattabili 328-9478404

PONTE (n.1) a 2 colonne, 2 bombole ossiacetilene con manometri, 1 carrello, 2 banchi da lavoro con morsa, 1 compressore da lt.100, 1 motore ammiglio, vendo 011-684550

SACCHI di juta forte [redacted] da ole kg.80, utili per trasporto, stivaggio materiali diversi vendesi [redacted] L.2.000 cad 338-8843650

SALDATORE ELETTRICO con elettrodi vendesi 338-4864476

SALDATRICE per sacchi polietilene Sogemaster 580, vendesi 011-9312553 [redacted]-6958804

SEGA CIRCOLARE 380, con regolazione elettrica altezza e banco vendo a L.800.000 0141-937305 333-8094121

SEGA CIRCOLARE con motore a scoppio da 5 cavalli, adatta per tagliare legna vendo L.800.000. 011-6832149

SEGATRICE PER METALLI Casa [redacted], modello Omega per sezionare, vendesi [redacted]-7794980

SOLLEVATORE meccanico, kg [redacted], vendo a L.850.000 0141-937309 333-8094121

SPAZZANEVE turbina, nuovo, gommato, motore Tecumseh HP 8, vendesi a L.2milioni. 0123-27744

TAVOLA GIREVOLE diametro mt 2.5, piazza mt 1, peso kg 3.000, 10 stazioni, vendesi 335-6318329

TELAIO PER TETTOIA in ferro, privato vende 333-4817726

TIRFORT tende, centraline elettriche, motori elettrici a scoppio vendo 011-737432 347-06504[redacted]

TRAPANO a colonna, antico, con ingranaggio a manovella, funzionante, ideale per amanti di attrezzi vecchi, vendo Tel pasti 349-5687437

TRAPANO colonna 380v con cono morse n.3 pari al nuovo, vendo 333-6874689

TRONCATRICE da ferro con disco in acciaio raffreddato, vendesi 338-8200018

UTENSILERIA frese a candela nuove, mandrini Iso 50, frese per inserti diametro 100/150, piano [redacted] 500x700 vendesi 011-2266510

www.tuttoaffari-lastampa.it

SCONTO VITALY CARD.

CLIENTI E NEGOZI FINALMENTE "VICINI".

È nata **Vitaly Card**, il nuovo strumento per dare più valore alle tue spese e a quelle della tua famiglia.

Vitaly Card rappresenta l'opportunità di avere agevolazioni e sconti su ogni tipo di acquisto, dalla spesa di ogni giorno al bene lusso, all'abbonamento in palestra e, perché no, alle spese mediche e ancora di più.

Utilizzare **Vitaly Card** è semplicissimo, basta richiederla, ad una cifra vantaggiosa, ai numeri 011.488317-011.4303878 dove riceverai ogni tipo di spiegazione che possa soddisfare la tua voglia di risparmio.

La riceverai direttamente a casa tua con l'elenco degli esercizi e dei centri convenzionati e potrai utilizzarla da subito ogni volta che vorrai, toccando con mano il risparmio già dal primo acquisto.

Vitaly Card sarà valida su tutto il territorio nazionale, questo significa che oltre al risparmio di tutti i giorni, potrai risparmiare un week-end al mare, una settimana bianca e durante le vacanze.

Allora, cosa aspetti, acquista e acquistare la **Vitaly Card,** e avrai per un anno intero la possibilità di toccare con mano il risparmio, concedendoti alla scadenza dei 12 mesi la possibilità di rinnovare allo stesso prezzo questa fantastica opportunità.

Vitaly Card offre la libertà di acquisto, un risparmio immediato, senza passare attraverso raccolte punti o sconti valore

Vitaly®

shopping - salute e bellezza

tuttoaffari

90 SHOPPING
offerta/domanda

90/1 Abbigliamento bambino

ABBIGLIAMENTO BAMBINA 4/12 anni piumino cappotti ecologici, camicie, pantaloni, completi eleganti per cerimonia, vendo a modico prezzo 011-4634472

ABBIGLIAMENTO BIMBA 5/10 anni, come nuovo vendo 011-4344485

ABBIGLIAMENTO bimbi, nuovo, da 1/3 anni, vendesi 335-7019112

COSTUMI da bagno accappatoi e abbigliamento ragazzini 6/12 anni, tutto in ottimo stato, vendesi 011-2991586

GIUBBOTTO pelle scamosciata blu, tg 8 anni. Vendesi 011-9245703

INDUMENTI bambina estate e invernali 4/5/6 anni, vendo in ottimo stato 011-3174484

PANTALONI maglie, felpe, giacchine a vento, tutto di marca, per bambo e ragazzo 10/14 anni, vendesi Tel serali 011-3090

TUTA Moncler per bimbo di 2 anni causa acquisto 011-644024

90/2 Abbigliamento donna

ABBIGLIAMENTO DONNA tg.44-46, vario di pelle, camicette, completo pantalone ed altro, in ottimo stato, cedo per inutilizzo a prezzi modici. Tel. 15 338-5609507

ABBIGLIAMENTO giacche, piumini, impermeabili, completi, maglioncini, gonne, tailleur in pelle colore panna poco usato, tg.44, vendesi a poco prezzo 011-4334255

ABBIGLIAMENTO VARIO DONNA in ottimo stato, come nuovo, tg 44/46, cedo a prezzi trattabili 011-5215030

ABITI (alcuni) firmati, vendo a L 10 000 011-3470444

ABITO DA SPOSA tg.44/46, con strass perline, vendo a prezzo trattabile 0124-611130

ABITO DA SPOSA tg.46, casacca con perline, pantalone a marinara, vendo a L 500 000 trattabili 368-7818710

ABITO DA SPOSA tg.42-44, lungo, bianco con motivi floreali, vendo a L 100.000 0173-0610637

ABITO SPOSA sartoriale, tg.42, in seta color avorio, composto in pezzi vendo Tel pasti 0161-32891

ABITO SPOSA tg 42-44, drappi, modello esclusivo in pizzo e seta avorio, pagato L 3 500 000, vendesi a L trattative 338-4250452

ABITO SPOSA tg 42, bianco, in pizzo con decorazioni: più abito sposa da donna, tg 46, blu, firmati Lena Valeri, scarpe da donna, n 38 beige, vendesi 011-9720475

ABITO sposa tutto bianco in pizzo tg 40/42 mezza manica scollo rotondo coperta stecche L 600 000 trattabili 340-2205880

ABITO sposa, bianco, tg 46, maniche a sbuffo in pizzo, con velo corto, guanti e rete a parrucca. Bellissimo vendo a metà prezzo Cuneo 2001. 349-6716410

CAPI ABBIGLIAMENTO da donna, tg 46, come nuovi, vendesi 011-4031581

CAPI SARTORIALI da donna, taglia piccola, come nuovi, vendo per sopraggiunto altro; tel. serali 011-8954008

CARDIGAN filolanina, donna vendo a L 50 000 335-

COMPLETO DONNA lana stretch, casacca manica corta, pantalone con elastico in vita, taglia M, mai indossato vendo a L 70 000 340-4734901

GIACCA PELLICCIA 3/4 Zebufino, tg 48, ottimo stato, vendesi L 250 000, ipolite bellaluce lana blu, tg.48, bello, vendo a L 100 000. Lasciate messaggio 011-3184430

GIACCONE mai usato, bellissimo vendo causa errata tg a L 40 000 011-6581182

JEANS BIANCO marca Rurex, tg.42, giacca nera, tg 42 in ottimo stato, vendesi a prezzo modico Tel dopo le 15 00

MAGLIE (n 4) da donna in lana nuove, fatte a mano, vendo a prezzo interessante 011-9711412

PELLICCIA VOLPE bianca, vendo a L 400 000. 368-7815716

PELLICCIA SINTETICA nuova, volpe polare, taglia 44, causa inutilizzo vendo a L 250 000 328-6151284

PELLICCIA di persiano con collo di visone, tg.44-46, vendo a L 200.000. Tel. serali 011-9093136

PELLICCIA marmotta a goccia persiano grigio con collo e polsi volpe, tg 46 in ottime condizioni vendesi. 335-7534517

PELLICCIA volpe rossa, nuova, mai usata vendo a L 500 000 trattabili 011-7482617

VESTITI DA SPOSA (n 2) tg , colore uno rosa l'altro azzurro, vendo a prezzo da concordare 347-7951903

90/3 Abbigliamento sportivo

COMPLETO EQUITAZIONE cappello, pantaloni, tg 46, giubbino, stivali neri n 37, vendesi a L.150.000: Tel dalle 13 00 alle 16.00. 011-283119

GIACCONE per moto in Goretex, imbottito tipo Sahariana, tg 48, mai indossato, vendo L 300 000 tr 333-5401007

MUTA 5mm., per ragazza 10/12 anni, pari colaura pigiami, e giubbi, usati 1 volta, vendesi L 150 000 338-

PANTALONI (n.7) sportivi, usati, in buono stato, tg 44/48, vendo a L 10 000/15.000/20 000 (di pezzi) 011-732590

SCARPE LOTTO nere, n 38, quasi nuove, vendo L 50 000 pio' scarpe nere, n 38 Alesia Novelli L 50 000 trattabili 339-8569381

TUTA DAINESE da moto, antiacqua, praticamente nuova, tg 5, bianca e rossa, vendo L 800 000. 338-5047926

TUTA in pelle, usa Supermotard, as completa di tutte le protezioni, tg 50, acquistata anche se pistacata piache' tecniche Tel serali 347-9852709

TUTA in pelle Dainese, divisibile modello replica Lawson vendo 347-0714680

90/4 Abbigliamento uomo

ABITO DA CERIMONIA Fract, doppi nuovo, con camicia, papillon, taglia 52, causa inutil- vendo 328-6151284

ABITO SPOSO tg 48, in lana a spina grigio e nero, vendesi a prezzo da concordare 338-4250452

ABITO da sposo, tg.50, bellissimo, colore blu, modello coranni, vendo a metà prezzo. Tel. pasti 348-8786410

COMPLETO DA CUOCO adatto a scuola, nuovo mai usato vendo 0121-

GIACCONE IN PELLE imbottito in pelliccia, tg.50 da uomo, più borsone da viaggio in vera pelle, vendesi L 900.000 trattabili. No perditempo. 338-3647819

GIUBBOTTO PELLE collezione campionario GV-Italy Modh, nuovo, imballato, tg.48/50, vendesi a L 100.000 (valore L 300 000). 011-0835703

GIUBBOTTO in cuoio nero, nuovo con cerniera- anteriore, poco di nuovo, vendo a L 120 000. 338-1038409

JEANS ENERGY azzurro lunghezza, tg.46/48, modello anni '04/09, usati, cerco in acquisto 347-9157736

/5 Accessori abbigliamento

BEAUTY-CASE con specchietto, in buono stato causa inutilizzo, cerco a modico prezzo 380-4557737

CAPPELLI (n 12), in pelli e in lana, nuovi, privato vende, più 4 parrucche 9338837

OCCHIALI DA SOLE Police, come vendo 333-7069953

OCCHIALI da sole, modello Oakley da donna, cerco in acquisto 011-844928

PORTAFOGLIO pregiato, Valentino nuovo, con vari scomparti per carte di credito, banconote, prezzo L 200.000, vendo L 40 000. 328-4357115

SCARPE DONNA Valleverde, chiare, nuove, n 38, modo giovane e comoda, valore L 210 000, vendo a L 100.000. Superga bianche, nuove, pagate n.40, L 3 . 335-5884048

SCARPE da uomo n.40 vendo a L.80.000. 011-7791796

STIVALETTI PELLE nari, Alpinestar Italian 774, n.38 e n 45, caschi Shoei RF700 da uomo e Zip da donna bianchi, si 011-4521379

TRACOLLA Fendi, colore giallo, vendo a L 60 000, zaino Louis Vuitton, L 300 000; borsa Gucci bracolla, L 150.000 Tutte come nuove Pasti 011-3172583

VALIGETTA in pelle da cerniera, anni 40, dimensioni vendesi 335-3229100

VALIGIE di cuoio (n.3) rivestite rigido, alluminio, massima misura, privato vende a L 150 000. 328-2173787

VELO quanti e strappo n.30, di sposa, color avorio, del giugno 2001, p vi, vendesi 347-8677424

90. Articoli prima

CARROZZINA NEONATO Giordani, blu scuro, due passeggino anno 1998 ad ovo piegheviole bianco, ricambi, vendesi a modico prezzo 011-9835703

CARROZZINA PASSEGGINO passeggino chiusura ad ombrello, seggiolino per bici, di ciclette con ruotine vendesi in blocco a L 250 000. 338-4196980

CARROZZINA PASSEGGINO Bebe' Confort, seggiolone e seggiolina da tavolo 99, schienale e zainetto Country Inglesina, seggiolino auto L 500 000. 011-0378685

CARROZZINA PIER CARDEN due' seggiolone Peg-Perego, vendesi 011-3098441

CARROZZINA PRENATAL sterilizzatore a vapore, inturbante Chicco, materasso Bebe' Confort, vendo tutto a L 150 000 anche separatamente. Tel. serali 011-9589221

CARROZZINA Inglesina, telaio pur' navicella + kit passeggino vendo a L 300 000 trattabili, culla in legno lasciato verde acqua mod Designe a L 250 000.

CARROZZINA Inglesina, come nuova, vendo L 150 000, girello Peg Perego L 50.000. Tel pasti -3982033

CARROZZINA e passeggino Chicco, (blu telaio, box e seggiolone ultimo prezzo. Tel serali 011-9014451

CARROZZINA gemellare inglesina, completa di accessori e materassini, vendesi. 011-9209385

CARROZZINA inglesina e passeggino, come nuovi, vendesi 333-5200339

CARROZZINA passeggino ribaltabile, box, seggiolone, seggiolino per bici, tutti di marca, vendo. 011-843088

CARROZZINA passeggino, ombrello, vendesi. 011-635990

CARROZZINA trasformabile in passeggino marca Inglesina, vendo a L 350 000 011-342404

CULLA e lettino, un anno di vita e settimino, marca Mio vendo a L 1 338-8303839

CULLA in vimini vendo a L 50 000. 011-7791738

LETTINI soggiorni prenatal vendo. 011-4241612

LETTINO BIMBO Pali, color noce con materasso Permaflex, sole a doghe, nuovo, vendo a L 300.000. Regalo copriletto e traverse. Passo 011-9802265

LETTINO FOPPAPEDRETTI come nuovo, vendo a L 200 000 trattabili. 011-709655 347-7857736

LETTINO bambino 0/4 anni, legno ultima marca, lasciato da Foppapedretti a seggiolino da tavolo vendo a L 20.000 Tel. ore pomeriggio 0121-352264

MARSUPIO CHICCO e adriatica, vendo a L 70 000 368-7815716

MARSUPIO Alice, 3 posizioni, mai usato, valore L 215.000 vendo a L 150.000 non trattabile 011-3972512

MARSUPIO Bebe' Confort piu' bretelle Chicco, come nuovi, vendo a L 40 000 011-7724262

PASSEGGINO OMBRELLO vendo a L 25 000 011-4521354

PASSEGGINO Chicco Trekking, ottimo condizioni con parasole e cappottina parapioggia, vendo a L 100.000 011 89

PASSEGGINO inglesina, a L 50 000 011-8864972

PASSEGGINO Mon Bebe' Crossing, 3 ruote girevoli, capottina, paragambe, cestino portaoggetti, come nuovo vendo a L 50.000 Tel. pasti 011-8802265

PASSEGGINO Peg Perego vendo a L 180.000 pio' passeggino piccolo Chicco a L 50 000 Tel pasti 011-9806017

PASSEGGINO inglesina, vendo a L 50.000 Tel. serali 011-265539

PASSEGGINO pio' lungo vendo a L 50 000 011-8274530.

POLTRONCINA CHICCO L 20.000; marsupio portabimbo L 25 000, borsa fasciatoio Chicco, L 20 000; vasino L 5.000, termometro bagnetto L 4.000. 011-8998701

POLTRONCINO per trasporto bambini sino a 8 anni in automobile, come nuovo vendo a 330-207390

SEGGIOLINO PER AUTO per bambini e vaschetta da bagno, usato del 1999, ottimo stato, vendo Dopo le 18 011-9137271

SEGGIOLINI PER AUTO (n.2) da 0-18 kg in ottime condizioni, vendesi a L 50.000 cadauno trattabili 011-9240352

SEGGIOLONE auto Chicco, seggi- Lavato inglesina, omologazione Chicco ben tenuto, usato poco, vendo a prezzo di realizzo. 011-6502319

TELAIO per appoggio carrozzina gemellari vendo a L 100 000 338-5780164

VESTITINO da battesimo, bellissimo, lungo abito principino, seta pura, ricamato a mano, completo di soprabito, vendesi L 500 000. 011-7213410

90/8 Orologi, gioielli, bigiotteria

BRACCIALE in acciaio mm 20, lung. 155 vendo

COFANETTO in oro m perle Maschile Parker, penna a sfera, portamino, modello '95 e '97, cerco. Tel ore 011-9771335

COLLANE (n 2) di corallo rosa, una con fermaglio antico a fiore con fermaglio moderno vendesi. 011-4355871

CRONOGRAFI cronometri, orologi da polso, da tasca, da parete, da appoggio, privato acquista in origenale. 339-2072393

ORO, ARGENTO, MONETE
privato, da privato acquista, massima valutazione, pagamento pontuale Tel. 011.701.603 - 0330.391.4930 commerciale

OROLOGI da tasca e polso, cronografi antichi e moderni, privato acquista da privato con pagamento in contanti. Massima serietà. 011-9713870

OROLOGIO A PENDOLO da parete, stile antico, vendo a prezzo da concordare. 011-342286

OROLOGIO BREIL modello Manta Chrono Professional, valore commerciale L 850 000, vendesi per inutilizzo a prezzo da concordare No mediatori. 347-149

OROLOGIO DA POLSO Lanco 1845 carica manuale, perfettamente funzionante vendo a L.250.000 347-1747757

OROLOGIO ROLEX/CARTIER privato acquista, 011-503403 0336-5851913

OROLOGIO Paul Picot, modello Yatemeter, acciaio ore notizia, 2 life, con bracciale vendesi 338-4877354

OROLOGIO Rolex acciaio e oro, quadrante e lunetta blu, vendo solo a privati 333-

OROLOGIO da uomo Breitling automatico, acciaio, marchiato En Swiss Eiarche 300M, 1 000FL seminuovo privato vende a L 850 000 338-3050293

OROLOGIO oro massiccio, 18 carati, cinturino in pelle coccodrillo, vendesi per inutilizzo a L 450.000. 011-8046528

OROLOGIO tipo Patek Philippe, automatico, in acciaio, cassa rotondissima, quadrante champagne, platinino in pelle, vendo a L.170 000 338-9502941

ROLEX DAY DET oro massiccio, bracciale President chiusura invisibile, quadrante Champagne, mai usato, pari al nuovo, vendo L 15milioni trattabili contanti 011-2283004

91/2 Attrezzature salute e bellezza

BILANCIA pesa persona, fino a kg.130, meccanica tedesca Soehnle, ritirata mai usata, cm.27x28x8 c. vendo a L.30.000 Tel serali 011-3199753

CICLETTE da camera 011-8403218

CYCLETTE L.100 000 011-3857745

ELETTROEPILATORE professionale, per depilazione definitiva agli, vendo 011-4242182

ELETTROSTIMOLATORE Compex Fi- , come nuova, ancora 8 mesi di garanzia ufficiale, vendesi a L 000. Tel. serali 339-2140795

ELETTROSTIMOLATORE compex fitness, nuovo, in garanzia, vendo per inutilizzo a prezzo interessante 011-0640576

ELETTROSTIMOLATORE per ginnastica passiva e massaggi, corpo in acquisto 333-4893847

LAMPADA Philips, lungobruno, vendo a L.50 000; phon con diffusore, tergeli elettrici, apparecchio per pressione, nuovo e altro vendo. 011-2470444

LAMPADA UVA solo viso, Philips, vendesi a L 100.000 trattabili 339-1980352

LETTINO ABBRONZANTE bimax professione, usato pochissimo, vendesi a L 5milioni. 348-9700949

MANUBRI da ginnastica, kg 1 e kg 2 vendo a L 5 000 a coppia 011-564265

PALESTRA da camera, come nuova, step e addominali, vendesi L.700 011-4520225

ANTONIETTA
Centro SpA
Unisex - Donna
tagli moda e colori tendenza
pulizia viso, massaggio
depilazione.
Via Lagrange 18 - TO - 011.562.56.21
orario dal mart. al sab. 9,30 - 19,00
lunedì 14,00 - 18.00

PARRUCCA CORTA capelli naturali, cm capillarizzata testa 53, cantano mechata, con peggiatesta, completa di valigia, vendo L 150.000 Tel dalle 13.00 alle 15 011-283119

PARRUCCA nera corvina, a caschetto con frangia, più parte davanti chiarissima, lunga, vendo 333-7806953

PIASTRA STIRACAPELLI vendo a L 30.000 011-745267

POLTRONA con massaggio cerco di acquisto a prezzo ragionevole. 335-243150

SEDIA a rotelle pieghe, pieghevole, nuova, vendo a L.270 000. 011-734415

SPALLIERA doppia carrucola, per manicale finanza vendo a L 900 000 trattabile 011-734415

TAGLIACAPELLI elettrico, nuovo, mai usato, vendesi L.50 000 011-843002

TAGLIACAPELLI elettrico, nuovo colore, cromato moderno, con tutti gli accessori vendo a L 15 000 320-4357116

91/3 Centri di estetica e salute sportivi, palestre, piscine

LETTINO MASSAGGI per studio medico, misura standard, schienale regolabile, molto robusto, gambe pieghevoli, facile trasporto, valore L.580 000, vendo a L 350 000 011-703603

91/4 Ortopedia prodotti medicali

APPARECCHI ACUSTICI Dalnuovo, poco, a L.500.000 388-

CARROZZELLA INVALIDI Sunrise, 4 ruote, nuova, vendesi a prezzo da concordare. 011-852618

CARROZZELLA per invalido, servizio; carrozzella pieghevole e girello a quattro ruote, usato pochissimo, come nuovo, vendo anche separatamente 011-9632149

PANNOLONI adulti, causa errata misu- 335-7771823

SEDIA pieghevole, vendo, 011-7394823

LEGGI QUESTO AVVISO!!!

Ripetere il tuo annuncio su questo giornale? E' semplice, basta telefonare al 011.5152

Con sole L.15.000 puoi ripetere il annuncio gratuito (3 volte) con pubblicazione garantita.

esclusivamente ai privati*

* (si intendono tutte le persone che non operano sul direttamente ne per conto terzi la qualità di operatori del settore merceologico in cui si pubblica l'annuncio).

I versamenti vanno effettuati agli sportelli o sul c.c. postale n. 12405150 intestato a Market Servizi srl - Via XX Settembre, 12 - 10121 Torino.

E' obbligatorio indicare nella causale di versamento il progressivo di annuncio, sarà comunicato dall'operatrice.

tempo libero - sport - viaggi

tuttoaffari

95 TEMPO LIBERO SPORT

95/1 Articoli sportivi

CASCO del bimbo/a, marca Bieko, colore blan co, tg. 54 (4/8) anni, vendo al miglior offerente Tel. serale o lasciare sms. 349-5509707

CICLETTE come nuova, vendesi. Per informazioni telefonare al 338-4884476

COMPLETO da sci da discesa, tg.42/44, ottime condizioni, mai usato, vendo a prezzo vantaggioso. No perditempo 011-3191910

PALLINE DA GOLF 28 pezzi vendo a L.15.000 349-2252813

PATTINI A ROTELLE n.39, marca Nike, usati pochissimo vendo L 130 000 Tel pasti al mattino 011-7885159

RACCHETTA TENNIS Mizuno Intermediate, semirigida, custodia, vendesi a L.100.000 Telefonare 13 alle 15 011-2303119

RACCHETTE TENNIS (n.2) usate poco, con istruttivo pallino e fodero, vendesi a modico prezzo Corso Intorno Tel pasti 011-4101138

SACCO per allenamento box, resistente, adatto anche a minori di media taglia vendo L 50 000 011-3176142

SCARPE CALCIO (n.2) para Adidas n 42,5 tassellati di 6 modelli a tacchetta e 13 tifosi, in cattivo stato vendo a L 60 000. 011-9980519

SCARPE DA CALCIO n.37, marca Diadora, con tacchetti in ferro, più altro paio stessa marca e numero, nuovissime, vendo a prezzo trattabile. 339-5609607

SCARPE DA CALCIO n.37, marca Diadora, con tacchetti in ferro, più altro paio stessa marca e numero, nuovissime, vendo a prezzo trattabile. 339-5609607

SCARPE NIKE AIR Tor Converge, completamente nuove, n.38, valore L.180 000, causa errato regalo vendo L 120 000 338-9525532

SCARPONI MONTAGNA Lecno stato vendo a L 80.000 Tel pasti serali 328-1563333

SCARPONI tg 43, usati pochissimo come nuovi, vendo 335-8324202

SCI ROSSIGNOL Duanse Inlegral, modello Mountaineer plus 165, scarpa incolonnata, vendo per inutilizzo a L 300.000. 347-0009078

SCI di varia misura, anche con scarponi n.37/42, vendesi. 347-5355787

SCI vendo a L 15 000, rivalse donna e stivali cnvullo n.37, L 10.000 011-3392415

WINDSURF marca Sadun, vendo a L.250 000 011-641987 338-9187697

95/2 Campeggio attrezzature

VENDO o permuto con camper, roulotte orchestino a prezzi modici a nostra disposizione campeggio Beaujolais. Tel 347.184.6057.

AIR CAMPING originale tedesca, come nuovo, vendesi 011-7785776

BOMBOLA A GAS della Total Campingaz kg.5 vendo a L.25.000 (possibile prova) 011-9074675

CARRELLOTENDA appendice vendo per fuoristrada ed annesso garage Fiat/Lancia Alfa ecc. 011-6545900

CARRELLOTENDA Coeur, 6 posti letto, rivestimento, gomme nuove, pensilina, bolle pagan, vendo a L 1mil ne 019-9493797

FRIGO campeggio/ufficio nuovo, mai usato, 220/230W, raffreddamento a ventilazione, alimentazione, ecologico, termostato, ubicazione cm.51X46X50H, facile trasporto vendo L.320 000 011-7717920 338-6000288

FRIGO trivalente per camper da kg [illegible] vendo a Vallinga con buon funzionamento garantito. Tel pasti 011-9181251

FRIGORIFERO trivalente, più luce completamente 12 Vpk, atto a bruciare a gas, vendesi [illegible] causa, motivi cucina, lavello, fuoco gas, L. 1.700.000 011-0358169

LETTINO DA CAMPEGGIO chiusura a libro, poco pesante, non ingombrante, lavato e pulito vendo a L.40 000. Tel. pasti 011-9802265

LETTINO Brevi, smontabile con borsone, in buono stato vendo a L.100.000. 011-7904402

SACCO A PELO vendo a L 40 000. 011-9111239

TAVOLINO in ferro, [illegible], pieghevole, a ventola, per campeggio o via comprai vendo a L.20 000. 011-7391001

TENDA A CASETTA 4+2 posti, verandina, facile montaggio, vendo a L.400.000. 0141-937305

TENDA A CASETTA Ferrino Saturno, 4 posti, pari ingombro, 3 bedclitna, 3 brandine, vendesi Lire a L 600 000 0123-320379 330-3088903

TENDA A CASETTA 4 posti più veranda, vendesi a L 450 000 011-9415711 347-7201039

TENDA A CASETTA 4 posti, poco usata, vendo a L 100.000 011-7903645 347-9308795

TENDA CAMPEGGIO canadese, 4 posti, colore cotone, doppio telo, vendesi a L 80 000 trattabili 011-716519

TENDA CANADESE 3 posti in ottimo stato, vendo a L.50 000 011-9453320

TENDA IGLOO posti 3+1, nuova, doppio strato + veranda anteriore, doppio telone alpinistico, vendo per inutilizzo a L.190.000. 011-8608429

TENDA [illegible] usata solo 1 volta, 8 posti, altezza interna ml. 1,90, venduta completa di tutto, 2 camere, doppia entrata, doppio telone. L.360.000. 338-9723411

TENDA Air Camping, vendo L.600.000 [illegible] 6401144

TENDA con verandina, nuovissima, usata una sola volta, vendesi. Tel. pasti 0121-589144

WC ECOLOGICO mai usato, vendo a L.150 000. 011-9597029

95/4 Filatelia, numismatica collezioni varie

2 LIRE anno 1950, in alluminio, collezionista acquista lire 70.000 cadauna Tel. pasti 011-9837494

ACCENDINI 16 pezzi in acciaio, marca Zippo, Dunhill, Colibri, Brocco e altri, vendo in blocco al miglior offerente 011AA7870127 FP VAF-fari 10121 Torino

AL [illegible] oggetti vecchi, oggetti della nonna, pentole, soprammobili, libri anni '50, acquisto. 011-6612032

ARCHIVI privati del 1960, contenenti documentazione, esposti, assicurativi e bollettini tipo di documenti postali, acquisto in contanti 339-3915708

BANCONOTE (n.100), in FDS, tutte differenti, mondiali, vendo L.65 000 compreso spese. 349-8845201

BOTTIGLIE (n.200 ca.) di birra, anni '50, vendo solo a collezionisti 011-2217836

CARTE DA GIOCO (n.260) Miage, in blocco vendo a L.50 000 011-336944

CARTETELEFONICHE (n.100), no-personali, polacchiche, belga/lux, vendo L.65 000 comprese spese postali 349-8845201

CARTETELEFONICHE Italia/Francia, diverse, colore, cerchio, scarlatti e francobolli, pacco di kg.5, vendo a L.310 000. 349-8845201

CARTOLINE VECCHIE di Palermo, e Caltanissetta, cerco in acquisto. 349-7165097

CARTOLINE Valle Vigezzo (NO) lamina pacchetto acquisto 011-9893557

CARTOLINE annodegli 1950, vecchi santini, pagella acquisto con massima valutazione 011-9713870

CARTOLINE d'epoca da lire 600 a 1950, materiale d'epoca, giornali, saldo e gettoni/token a gettone, collezione francobolli anche 1900, calendarietto Pirelli privato acquisto 011-3092157

CARTOLINE, vini o liquorini, privato acquista. 011-88787a

CONCHIGLIE raccolta descritta, di varie specie, anche grande, vendo preferibilmente in blocco. Scrivere a C.I.AA7870127 FP Alfieri 10100 Torino

FIGURINE calciatori Panini, collezionista acquista. 347-4237520

FOGLI E CUSTODIE della Mara, per francobolli Jolly e Geoimpex, anno 1982/1995, prezzo varie anche separatamente Tel. ufficio 011-500256

FOGLI MILORD Botaffi per francobolli di Israele, con appendice, anno 1954/1981, vendo anche separatamente Tel. ufficio 011-500256

FOTO-CARTOLINE Inizi di Torino Anni anni '60/70 cerca in acquisto. 347-0157736

FRANCOBOLLI S.Marino 1932, 1943/57, usati, L 350.000 vendo L 200 000 011-8820309

FRANCOBOLLI pacchi, antichi/usati, più buste e fogli dal 1800 vendo ad intenditori. 011-8820309

FRANCOBOLLI splendida collezione di volumi, con duplicati, completati da Enel, vendo pezzo a intenditori. No perditempo 011-8820309

FRANCOBOLLI raccolta mondiale su classificatori, specialmente italiani in rotolo, cartoline, schede telefoniche usate vendo 0123-28205

L.500 ARGENTO privato acquista da privati, massimo valutazione e pagamento contanti 011-731803

MAGLIA di Zidane, autografata, eleganissima passata, mai usata, misura XL [illegible] 011-5609319

MANON liquore vino, collezione di circa [illegible] pezzi, vendo Lamoni/Irgnoli. 011-9883100

MONETA CARTAMONETA (pezzi curiosi di tutto il mondo), francobolli Regno, Repubblica, Vaticano, S.Marino, Europa, privato acquista contanti 011-9713870

MONETE ARGENTO 100 francobolli Belgio anni 1940, vendo a L.18 000 328-8478894

MONETE E CARTAMONETA collezione ed estero, privato acquista da privato, massimo valutazione, pagamento in contanti Tel pasti 011-3175560 347-7100121

MONETE ITALIANE a rotolini, da L.500, vendesi. 011-3490406

MONETE in 500 del Regno d'Italia vendo in blocco a L.50 000 348-3006437

MONETE di Casa Savoia, Carlo Alberto, Vittorio Emanuele II, Umberto I e Vittorio Emanuele III, privato vendo a privati 011-731803

MONETE italiane ed estere, privato cerca in acquisto da privato. 011-721803

PIATTI (n.6) Capodimonte, linea '800, preparati italiani per invecchiamento vendesi privatamente a L 3 800 000 Dennis compatibile rateizzabile 347-3373150 011-8920687

POKEMON collezione di 750 carte diverse, alcune rare vendesi a L.150.000. 011-700017

PUNTI COCA COLA raccolta completa Collezionisti 2001 per telefonini cellulari Nokia 3210, più fax radio internet Access, [illegible] a L.200 000 335-355558

RONDER Ferrino, acquisto a L [illegible] punto. 328-9109815

PUNTI (n.14) DZ per DZ vendo a L.500 cadauno 338-1840031

PUNTI 150 Fotografia insieme compro a L. 50 000 Tel. ore 18.00 011-3171851

PUNTI Gallo Lavazza e della benzina Esso, singola carta in cambio di altri punti, più vendo astuccio telefoniche 011-731807

RICARICA TELEFONINI (n.20) Tim, Omnitel, Wind,Ienimi, usata vendesi a L. 15.000. 011-8881557

RIVISTE BOLAFFI dalla milvena 25 numeri, vendesi. 011-0638509

SCHEDE TELEFONICHE circa n.700, vendesi a L.150 000 in blocco. 011-8407752

SCHEDE TELEFONICHE bellissime da tutto il mondo a sole 35% valore/valore catalogo. Vendesi 011-4053251

SCHEDE TELEFONICHE base telefonica cerca thailandese, vendo anche in blocco e al miglior offerente. Tel pomeriggio 011-6453251

SETTICELL (n.5) microcamera integrante dei grafici, a tirallina lunghe. cm 45x27 l'uno da disegni animati di Walt Disney vendesi L.200 000 cadauno, 368-3501560

SWAROVSKI unicopia, pagato 40mila con busta e targhetta. Vendo 011-2144455

TELE QUADRO con telaio cm 130x180, vendesi L.150 000 349-4100575

UNIFORMI MILITARI vendiamo a Regio Esercito, tamburi, fez, altri indumenti, cartuccini legni, medaglie, cuscino, cappelli etc., cerco 011-546052

VINI Dolcetto, Grignolino, Barbera, champagne e spumanti italiani, spagnoli, tutti pezzi da collezione vendo 339-1007548

95/5 Fotografia cinematografia

CANON EOS 500 come nuova, con obiettivi 28-80, Macro 90, 100-300 zoom, vetro adatto vendo L 350 000 011-3773440 328-4044447

CARICATORI cercasi per cinepresa Kodak Camoscope vendo 335-6388265

CAVALLETTO TECNO per fotografia Cit, cavalletto Vuhiplana VT157 tutto inox, vendo 328-5620961

CINEPRESA professionale mm 35, per riprese da ripetere minimali, più inquadratore mm 35 per effetti speciali vendo 348-3491169

FLASH CANON TL1 200 dedicato più Canon T90, con istruzioni ed imballi, quasi regalo 011-7241192

MACCHINA FOTOGRAFICA Canon MF con mm 50 Zoom e lenti cambiabili vendo 011-859501

Una crociera davvero singolare una crociera per single.

■ SEI [illegible] O ■ TI SENTI [illegible]

[illegible] si parte da Genova alla volta [illegible] più [illegible] destinazioni mediterranee: MARSIGLIA, BARCELLONA e [illegible] DE MAIORCA

[illegible] mercoledì 31 ottobre 2001 ■ ritorno ■ novembre 2001

QUOTE: ■ partire da L.590.000 per persona, in pensione completa, con sistemazione in cabine dotate di aria condizionata, doccia e wc

In compagnia della motonave "FANTASTIC" l'esclusività di GRANDI NAVI VELOCI e servizi di idromassaggio, palestra ■ animazione renderanno il viaggio [illegible]

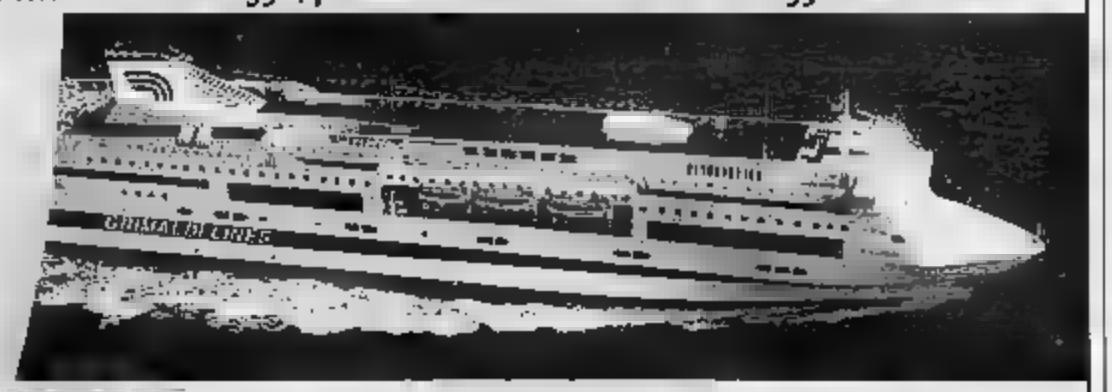

per informazioni MARKET viaggi Via Gramsci, 2/c - 10121 Torino tel.011.5178843 fax 011.5178936 e-mail:viaggi@market.it

Grande marvin

IL GRANDE NETWORK DI FOTO - VIDEO E TELEFONIA

FRANCHISING

- Oggi è possibile aprire un punto vendita Marvin di fotografia e cellulari in soli 30 giorni.
- L'investimento è minimo (e può essere finanziato).
- Non è necessario essere del mestiere, perchè Marvin ti insegna quanto serve.

Per informazioni : www.marvin.it

n. verde 800.10.19.19

MACCHINA [illegible] Canon AE1 vendo. 339-3588898

MACCHINA FOTOGRAFICA Olympus Dm10 con borsa vendesi. 348-4152753

MACCHINA FOTOGRAFICA Practica B200 semiautomatica, con custodia in pelle pur obiettivo mm.50 e flash a torcia, vendo a L.250.000 011-787470 335-6543201

[illegible] **FOTOGRAFICA** Nuttey 35 Singapore tedesca Nikon F90s con 28/70 a sterico [illegible] 338-[illegible]

MATERIALE NIKON Lecce, vendesi con scatole. 011-9357289

MICROTELECAMERA gr[illegible] come un'accendino. Nascosta vi fa radio immagini a qualunque tv, vendo a L.600.000 347-0051958

NIKON CORPO FM2 cromato, zoom 70-210 F4-5.6, mm.28 F.3.5, 2X Teleplus MC4, paraluce HN3 dentro 52, paraluce diametro 62, tracolla, in blocco L.1.400.000. 011-232594 335-5805263

NIKON F401 con obiettivo zoom Nikon 35/70, disponibili anche numerosi film, vendo anche separatamente 328-2123132

OBIETTIVI Schneider, nuovi. Componar G 4/75, Componon 4,5/105, con sah shtelt, condensatore e flange Durst, vendo 339-3377700

OLIMPUS MJU II macchina fotografica nera, in ottime condizioni vendo 347-6939967

PROIETTORE SONORO Super 8. Silma S232 XL, meviola A200 Goko Super 8, tutto pari al nuovo vendo. 328-5826461

REFLEX MINOLTA Dynax 404 Si, obiettivo 35/80mm., causa doppio regalo valore L.600.000 vendo a L.450.000. 011-9749317

ROLLEY MAGAZIN 77 carrelli originali, nuovi, per diapositive 6x6 completi di contenitori, vendo 339-3377700

SCHERMO PER PROIEZIONE grande angolo di ripassatore, mq.1, fisso, doppia superficie, per proiezioni super8, vendesi L.100.000 011-7210091

SCHERMO per proiezione avvolgibile, manovrato su treppiedi, richiudibile, vendo a L.30.000 338-7589228

SVILUPPATRICE per negativi Super Sistem 4, micro focus Fendt, [illegible] per pellicole 6x6 tutto Paterson, nuovo vendo 328-5826461

TELECAMERA PANASONIC mod. M7 con DVIN e DVOUT analogico, funzione di videoregistratore, vendo. 011-349446

TELECAMERA digitale Panasonic NV DS 27EG, più 2 cassette DV vendo a L.2milioni 347-6454675

TELESCOPIO Zel Orbiter 4b, come nuovo, completo di accessori originali, meccanismo, vendesi a L.1milione 011-9848832

VIDEOCAMERA SONY modello TRV77, [illegible] Tel. pasti 011-2205325

VIDEOCAMERA VHS C Fenolx, 8 Mx 43Hd, completa di accessori più 8 batterie vendo a prezzo interessante Tel pasti 338-1285035

VIDEOCAMERA Sony, TRV3000, rimasta colori, animali HiB, vendo per cambio formato L.900.000, volendo anche scheda per collegamento a PC 011-3187456

VIDEOCASSETTE per adulti, privato vende a partire da L.10.000 011-280875 349-3735517

VIDEOPRODUTTORE EZ-Pro 600, leggero e maneggevole, causa inutilizzo, vendesi L.2milioni non trattabili 347-3035454

95/6 Giochi, giocattoli modellismo, bricolage

AUTOMODELLI per pista elettrica Slot, anche nuovi in scatola, vendesi. Tel dopo le ore 20 335-8775161

BAMBOLE e bambolotti Furga, antecedenti 1970, tipo Ambrogino, Marilina, Tonina, Susanna, Arabella, Manichetta cerco in acquisto Tel ore ph 011-367167

CALCIOBALILLA vendesi a L.30.000 011-4520714

CASETTA LITTLE TIKES da giardino vendo a L.300.000 [illegible]

CUCINA per mt.1, completa di accessori, vendo L.40.000, go-kart a pedali, robusto, telaio in metallo, anni 3/7, L.150.000, giochi vari da L.1.000 011-8998701

ELICOTTERO radiomodello RC a scoppio, modello Cicno, 4VD scala 1:8 completo di radiocomando Futaba, avviatore e accessori, ottime condizioni vendo 347-7877929

FORD FOCUS WRC radiocomandata, con radiocomando futaba, con spoiler intercambiabile, vendesi Tel pasti 011-9243793

GIOCATTOLI [illegible] fallerie, [illegible] a L.10.000; bagno shirodelfiana, sterni Fenia, bambole e giochi Barbie a L.10/30/70.000. 011-4344412

GIOCATTOLI tipi vari vendo. 011-8506905

GIOCATTOLI per bambini, tra cui molte carrozzine, vendo L.400.000 333-5669690

MODELLINO a motore vendo. 011-9604289

MOTO SCAPÒ radio comandato, multiservizi, nuovissimo, [illegible] inutilizzo L.50.000 Tel pasti 011-798124

MOTO Peg Perego elettrica, con molte extra Bl, mod. Dakota vendo L.250.000 trattabili. 349-5609707

PELUCHES varie misure, rappresentanza, collezi[illegible] 011-5214621

PING-PONG per esterni, in alluminio, con ruote, usato poco, causa trasloco vendo a L.250.000. 347-1272336

PLAY STATION con 5 giochi, 2 joystick, vendo a L.200.000 339-2522823

PLAY STATION one, con 2 joystick, con 15 giochi in omaggio inalterato, vendo causa studi[illegible] 300.000 347-5559171

RADIOCOMANDO Futaba 6 canali, mai usato, batterie ricaricabili e caricabatteria, frequenza 75MHZ, vendo L.350.000 011-8504848

ROTAIE e accessori, accessori per trenino H0 Marklin vendo Tel ufficio 011-500966

SCATOLE PUZZLE (n.60 cad.) da 1.000 a 4.000 pz. soggetti vari, vendo vi blocco e separatamente. 011-285083

SONY PLAYSTATION più giochi (30), vendo per inutilizzo 347-9651485

95/7 Hi-Fi, dischi, CD audiocassette

AMPLIFICATORI n.2 Mola Magnum 125Wam, vendesi L.800.000 a coppia, più piastra/registratore Yamaha modello C50 L.450.000 347-7837929

AUDIOCASSETTE diverse vari, ritratti e strumenti vendo 011-8003158

BASI MUSICALI dei brani + famosi inclusi CD degli Aqua e Lisa completo di versione spagnola di Sempre, vendo. 333-4803870

BAULETTO di CD Pioneer CDX M12, vendo a L.200.000 non trattabili per Cross over elettronico vendo a L.100.000 011-3972512

CASSE ACUSTICHE professionali a mobile polipropilene da complet[illegible], vendo causa inutilizzo. 333-4062030

CASSE PIONEER HPM 30W, 3 vie, vinile, nere, cm.30x30x53, vendesi 011-4521379

CB MIDLAND 30kb con 120 canali incorporati, omologata per potenza da tutti Baionetta 7/8, con tutte l'attrezzature necessarie vendo a L.200.000 338-2262364

CD circa 1000, 50 musicassette, [illegible] tutto, alcuni forti già altro vendo a p[illegible] cadilli Chirasopo 338-7309587

CD di [illegible] Cobra, Bombuhk, Max B Boys, Hi Energy 2000, vendo a L.30.000 cadauno o cambio con CD dei Pooh 011-739590

CD di Robert Miles, Freedom, vendo a collezionista 339-2492578

CD m[illegible], dal 1994-96, vendo in blocco a L.1milione trattabile. 328-7199969

CORSO DI TEDESCO in audio cassette, vendesi L.80.000 011-8066843

DISCHI 45 GIRI (n.90) hanno, anni '50-60, grandi interpreti, commedie, classica, melodici vendo in blocco 0121-921122

DISCHI in 30/45 giri vendo 011-3090723

DISCHI 33/45 giri, anni '50/60/70, ottimo stato collezionista acquista anche grossi quantitativi alla valutazione 011-9212415

DISCHI 33/45 giri di qualunque genere, esclusa musica classica privato acquista 011-847674 349-8014656

DISCHI 33/45/78 giri anni 50/70 rivista musicale stesso periodo cerco Musicma Valutazione. 011-4114062

DVD GRUNDIG vendo a L.350.000 349-1732562

GIRADISCHI vecchio, piccolo, funzionante, marca Lesa 16/33/45/78 giri vendo 011-8195315

LETTORE CD portatile, Sony, nuovo, imballato, [illegible] vero affare a L.160.000 333-4803870

LETTORE CD da casa, vendo L.300.000 339-3844806

LETTORE cd Pioneer PD-X46 vendo 011-354802

MASTERIZZATORE HP 2x6 scheda video ati 8Mb, con uscita vi[illegible] Dimm 32 Mb PC100 vendo. 011-3293443

MUSICASSETTE con qualche anno di vita, in buone condizioni [illegible] a L.15.000. 339-6342870

RACCOLTA COMPLETA [illegible], Dc 9 cercarlo affittarne dal vivo, di Claudio Villa, cerco in acquisto. Tel ore 19 20/21 011-9773335

[illegible] vendo a L.20.000, radio registratore a L.20.000; rasoio Sunbeam, con custodia a L.30.000 338-[illegible]

SINTOLETTORE CD Canon 9375 Fi Component, uscite RCA anteriore, posteriore e Sub, telecomunicazione blu e rossa, normalmente inutilizzato, vendo L.850.000. 335-7782149

SINTONIZZATORE FM analogico, Kenwood KT30, colorazione concerto Benny Goodan 1937-38, 4 vinili originali, nuovi, vendesi. 011-9334980

SISTEMA AMPLIFICATORE VOCALE portatile, senza fili, con radiomicrofono, e cassa da 15watt, portatile a batteria, vendo a L.500.000 338-3521805

STEREO AM/FM doppie cassette, giradischi, completo di casse e mobiletto nero, vendo a L.250.000 Tel. pasti 347-5677787

STEREO PORTATILE 2 casse, cassetta radio grande potenza, FM/SW MW LW rete, batterie, vendesi. 347-8368147

STEREO con compact disc, digitale vendo L.200.000 non trattabili 011-6504958

SUBWOOFER HERZ per auto, carico amplificato 800 watt da 25, nuovo, vendo a L.270.000 da 20 a L.300.000 335-7782150

VIDEOREGISTRATORE Panasonic VHS, stereo a 4 testine, turbo Drive vendo a prezzo interessante Tel pasti 338-1085035

95/8 Libri, giornali, fumetti, riviste

AKIM Alvi Salgari, Alix Smeraldo, Corriere dei Piccoli, Vitaminic, Jim Della Giungla, Dick Largo, Dik Fulmine, Joe Bobbit, Fuochi Macchinetta, ecc. vendesi 0423-99016

ALBUM DI FIGURINE e numeri Topolino dal 2 al 2000. Tex editori e noti, A Fumetti, Diabolik, Kriminal, Zeno, Pedrolino e molti altri, vendo 0425-407011

ARTES DECORATIONS mobile cadeau 349-4100925

ATLANTE Navigca Amico cane, Can Tiburino, Motociclismo, Oggi, Gente, Chi vendesi a L.250/500/1000 Tel pasti 011-3197793

AUTOSPRINTANNO 8 volumi dal 1987 al 1993, e Formula 1 8 volumi dal 1987 al 1995 vendo a L.45.000 349-2202843

COLLEZIONE di Zagor 1970 n.1/400 in ottimo stato, vendo. Collezione di Dylan Dog n.1/150 vendo 0164-3244345

DOMENICA DEL CORRIERE unico raccolto dal 1 gennaio del 1965 al 31 dicembre del 1965. 333-5047813

DOPPIOSENSO e Satellone, vecchi numeri anni 70/80 cerco in acquisto Tel dopo ore 21 339-2303757

DRAGON BALL DELUX primi 5 numeri e fumetti Marvel (X-men, Fantastici 4 ecc.) vendo 333-5734001

DYLAN DOG "Speciali" dal n.1 al n.8 con allegati, nuovo e Maxi Mystic "Eclissi" dal n.1 al n.13 e altri, vendesi 011-4378911

DYLAN DOG dal n.1 al n.39, più primi 8 speciali, serie originale, perfetti. Vendo L.400.000 347-8834880

ENCICLOPEDIA DEI SAVOIA "ascesa e caduta di una dinastia", 7 volumi, vendo a L.400.000 338-9502041

ENCICLOPEDIA "Dimensione X" dal n.1 al n.10 vendo a prezzo interessante. 338-6333026

ENCICLOPEDIA "Grandi Opere Universali" della Rizzoli, 8 volumi, nuova rimasta imballata vendo a L.300.000 Vero affare 011-339207

ENCICLOPEDIA della Canzone Italiana, nuova, completa di 50 dischi e 3 volumi vendo a L.800.000 347-6448267

ENCICLOPEDIA della magia e del circo Curcio, 10 volumi a dispense, vendesi L.50.000 011-5065842

FOTOROMANZI vendo a L.300/500 cadauno oppure cambio con fumetti 011-732900

FUMETTI Capitan Miki n.1/464, Pecos Bill 309 numeri, un ottimo stato vendo. 0164-324434

FUMETTI Dylan Dog, Superman, Uomo Ragno, Mark, Zagor, Asterix, Tarzan, Miki, Blek, Playboy, Corto Maltese, Zalkimori, e molti altri vendo 338-8928395

FUMETTI Tex, classici Daney e Galleppini vendo 011-873145

FUMETTI quasi [illegible] Dylan dog (12), [illegible] Magnus (9), Nathan Never (4) vendo per complessivi L.65.000. Tel pasti 011-7361060

FUMETTO ZONA 8 Editore Sergio [illegible], collezione completa vendesi Tel serali 011-3860681

GARDENIA rivista erotica adulti numeri sfusi dal n.1 al n.100, vendesi Tel. dopo le ore 19 0331-[illegible]

GIALLI MONDADORI anche vecchi, periodicità cerca in regalo. 011-7491667

GIORNALI e numeri anni 50-60 compero. 339-8434930

GUIDE TURISTICHE EDT/Lonely Planet e cartine geografiche, di nuovo ed inglese, vendo al 40%. 011-985065

IL GRANDE FRATELLO la rivista ufficiale, 12 numeri completi posters, vendesi a prezzo da [illegible] 011-756042

IL MUSICHIERE rivista, banco raccolta, senza dischi 333-5947913

IL SECOLO XIX di Giorgio Pisano, 65 fascicoli 1953/1954 vendesi Tel.pasti 011-3187679

LE LETTERATURE DEL MONDO Sansoni Accademia, volumetti in brossura, vendo a L.5.000 cadauno. 011-2765083

LIBRI ANTICHI fiabe e narrativa per l'infanzia fino 1940, tipo "La Scala d'oro" calendari 1800/1840, periodici acquisto 011-6170364

LIBRI ANTICHI 1ª edizioni Pinocchio, Pro[illegible] Sposi, Cuore, libri illustrati per ragazzi fino al 1940, privato acquista 011-3092157

LIBRI a scatole vendo 011-2217436

LIBRI intera biblioteca composta da varie enciclopedie, libri tecnici, libri inerenti all'immaginario fantastico ecc. vendo UH 011-346652

LIBRI moderni e vecchi, circa 2.000 pezzi vendo in blocco Tel ufficio 0424-33695

MISTER NO n.1/301 + primi 120 numeri + Zagor, non originali vendo 011-345834

NATHAN NEVER collezione dal n.40 al n.120 più speciali, Agenzia Alfa, Zona X vendo Tel serali 011-6500210

PICCOLO RANGER Tex, Zagor, comandante Mark, Dampiro, Intrepidi Satanik, [illegible] Lanciostory. 011-5434938

POSTER tipi pop anni '70 Formula 1, vendesi a prezzo da concordare 339-5688650

QUATTRORUOTE annate a partire dal 1957 in poi, complete dal 1960 ad oggi, vendesi a ragionevole prezzo. Tel Alessandria, 335-7888451

QUATTRORUOTE serie completa di annate passate 011-365963

RIVISTA AIRONE tutti i numeri dall'anno 1971 al 1981, vendesi a prezzo da concordare Tel serali Torino 011-7073082

RIVISTE "Topolino" e "Campeggi", con raccoglitori inclusi vendesi. 011-7723632

ROMANZI LIALA La Rosa d'oro, alcuni vari circa 200, vendo singolarmente da L.3.000 cadauno 011-3400498

SAVI E BELLI Seri Enigmistica Blitz, Panorama, TV Sorrisi Novella 2000, Il Mio Cane vendo a L.100/200/300 cad Flash 011-3197781

SEGRETISSIMO n.1/949 "Tutti gli uomini di Mussolini", completi 011-2280871

SETTIMANALI Giochi Anno Big Hello [illegible] 011-890924

SORRISI E SALUTE Salute, Starbene, Vivimeglio, Come Stai, Salve, Silhouette, Prato, Brava Casa, Casa Viva, Giardini, 120 totale, vendo 011-9038109

STURMTRUPPER TENKAIKEN 1,2,3,4,5 vendo a L.15.000, regalo numero 81 del quindicinale Disney 349-2702843

TEX WILLER collezione completa mi ultimo stato vendo 0164-324434

TEKÒN dal n.1 al n.14 vendo a prezzo veramente interessante [illegible]

TOPOLINI 500 Mondi Sprint vendo vendo 011-5214621

TOPOLINO Disney in genere di qualsiasi periodo acquista purché in ottimo stato di conservazione Tel. dopo le 21. 0121-72717

TOPOLINO dal giugno 1936 al febbraio 2001, come nuovi, [illegible] 1.000 cadauno Telefonare dalle 18 alle 21 339-6582418

TOPOLINO e Corriere dei Piccoli, altri e giornalini vari (inizio 1930-1960), manca il Topolino 1934/1940, privato acquista 011-813364

95/10 Strumenti musicali

BASSO EL 2500 5 corde, custodia rigida originale, pochi mesi di vita, vendesi per inutilizzo a questo a L.2.900.000 011-6378659

BOCCHINO Otto Link, 7 stella per sassofono tenore vendo a L.250.000 011-561211

CHITARRA CLASSICA Kono 30 da concerto, rimasta, praticamente nuova, con custodia originale, vendesi L.5milioni non trattabili No perditempo. 333-6183752

CHITARRA CLASSICA Fernandes, molto bella, con custodia [illegible] pochissimo vendo a L.400.000 333-5830455 011-9521653

CHITARRA ELETTRICA Fender usata poco, vendesi a L.400.000 trattabili 0123-318078 338-8651187

CHITARRA ELETTRICA Ibanez, come nuova, con custodia, vendesi per inutilizzo a L.300.000 Con amplificatore a L.400.000 338-1555485

CHITARRA FERRAROTTI nuova, con custodia, vendo Tel pasti 011-237584

FISARMONICA 120 bassi [illegible] a prezzo trattabile 011-703454

MIXER 8 canali 2 sumo, amplificato con effetti, Rimbombi 8, General Music vendo a L.700.000. 2 casse amplificate Lem 250W a L.1.300.000 a coppia 011-4952905

PIANOFORTE MEZZACODA Schiedmayer&Soehne, laccato nero, vendesi Tel ufficio 011-788888 338-[illegible]

PIANOFORTE VERTICALE Weiz 15pt) nero, doppio fregio, 3 pedali, primo suono vendo 347-4005483

PIANOFORTE VERTICALE 5 ottave, ottime condizioni Anelli-Germania mt 1e1, vendo a L.1.600.000 338-9089068

PIANOFORTE verticale con 100 flutscan bianco, con sgabello, coperchio in ghisa, vendo per inutilizzo a L.2.300.000 Tel pasti e serali 011-5018717

PIANOFORTE verticale cokin [illegible], bellissimo, 120 tasti, telaio interno in ghisa, martelletti Renner, panchetta imbottita vendo a prezzo interessante 328 6154264

PIANOFORTE verticale nero lucido, come nuovo, con seggiolino regolabile vendo a [illegible] 010 349-7716407

PIANOFORTE verticale [illegible] tedesca [illegible] Bechstein, nero lucido, con sgabello vendo per inutilizzo a L.2.200.000 011-9733734

PIANOFORTE verticale semiverticale vendesi 011-4033219

PIANOLA pianoforte armonio delle [illegible] corde in regalo 0[illegible]

ROLAND VIRTUAL DRUMTD 10 più Pad 100 PD7 con supporto, vendo a L.2.500.000 anche separatamente 011-2783464

SAXTENORE cinque mesi usato 011-9660730

SAX contralto vendo L.600.000 011-4094903

TASTIERA e PSR chiamo con cavi [illegible] cambiata stagionalmente CB con 2 ricetrasmittenti vendo a L.650.000 011-3186450

TASTIERA Roland E15 vendo a 900.000 011-6693497

VIOLINI vendo a prezzi modici 011-4032182

WAH-WAH per chitarra elettrica, mai usata, vendesi a L.300.000 trattabili 0173-31472 338-8651187

95/11 Video cassette videoteche

LETTORE videocassette, signora lavorazione, funzionante vendo a L.1[illegible] 338-3847959

VIDEOCASSETTE PER ADULTI vendo a partire da L.10.000 a scambio con compagnia da [illegible] 349-5736517

VIDEOCASSETTE e Telefilm Serali, circa 100 vendo 0144-324434

VIDEOCASSETTE e Telefilm per [illegible] scambio o vendo. 011-6179795 347-5483991

97 ASSOCIAZIONI, CLUBS

IL SINGLE CLUB Vallauria e Torino a persone soli per serate e cineforum, viaggi, gare, [illegible] organizza attività ricreative, culturali e turistiche. No hobby. 360-548507

DINO E DIANOREFF costituiamo gruppo per praticare le meditazioni di Dino e Dianoreff la ottobre 347-7090165

comunicazioni personali

tuttoaffari

100 CARTOCHIROMANZIA

THARY cartomante medium sensitivo esperto ricongiungimenti d'amore. Per appuntamenti Tel 338 740 6572

101 COMPAGNI DI VIAGGIO

42ENNE serio, affidabile, libero professionista, cerca compagna di viaggio per tour in Francia, 15-28 agosto. CI AD4776015 FP. Arilert 10100 Torino

CERCO COMPAGNIVE [illegible] organizzare viaggio in Vietnam nella prima due settimane di settembre 011-8225428 339-8567220

GRECIA e Peloponneso, ragazza 40enne amante del mare, cerca compagno per viaggio d'avventura. 339-2611165

MARE ESTERO 2 o più settimane inverno prossimo, 45enne signorile, presenza curata, offro alloggio a ragazza 35enne adeguata. V.M.Cognome:BIC 10125 TO 45 B ETC147

SIGNORE DI MEZZA ETA' solo, cerca anche per viaggi estate in compagnia. Tel dopo ore 15 329-2318962

SINGOLO 39ENNE cerca compagnia di viaggio per vacanze in camper a settembre in Francia 011-9338826

102 MATRIMONIALI

I PAROLA, AMORE: inviami lettera per scambio di bei lavoretti 45enne, celibe, sogno futuro con stella, equilibrata. 011-2478315

[illegible] TRATTAMENTI ESTETICI personalizzati
• DIETA ANTI-AGE
• DRENAGGIO LINFATICO CORPO
Orario Continuato 10.00 - 22.00
Aperta ad agosto
c. so Principe Oddone, 12 - Torino
Tel. 011.436 28 48

2?ENNE di buona presenza, simpatica, vorrebbe conoscere ragazza max 45enne, non importa se straniera per eventuale amicizia ed eventuale futuro 349-7122664

2?ENNE di buona presenza, amante della vita e viaggi, conoscerebbe ragazza con pari requisiti per amicizia ed eventuale futuro insieme 347-[illegible]

28/160/50 ragazza snella, bionda, carina, senza figli, semplice, carina, conoscerebbe uomo max 40enne, serio e leale, interessato a costruire un futuro. 328-7281788

31ENNE
mobile bruna occhi verdi fisico mediterraneo molto femminile sincera cerca compagno minimo 35enne serio, scopo convivenza matrimonio. Tel 580.115.

32ENNE alto, moro, bella presenza cerca una donna matura, anche formosa per amicizia ed eventuale futuro insieme 328-2244105

32ENNE celibe, serio, simpatico, ottimista, cerca ragazza simpatica, semplice, semplice. Max 30enne non separata e senza figli per amicizia ed eventuale futuro 339-[illegible]

32ENNE occhi azzurri, alto, divertente, carino, posseduto, cerca ragazza per vacanze per conoscersi e sue dolce cuore. Tel sera ore 338-8106503

33ENNE celibe, diplomato, piacente, [illegible] amo dolce e semplice, cerca sua principe verso brava ragazza affine per [illegible] amicizia e futuro 333-2763892

3?ENNE
divorziata senza figli bella presenza dinamica spontanea positiva cerca compagno leale onesto, scopo convivenza. Tel. 348.316.0377.

AGENZIA "SENTIMENTO"
Via S. Secondo n.47 Torino
Amicizie, Convivenze, Matrimoni
Consulenza gratuita
Tel. 011.500400

33ENNE
nubile capelli lunghi castano-ramati sincera dolcissima timida cerca compagno dinamico e positivo, scopo convivenza o matrimonio. Tel. 011.512.1315.

33ENNE
nubile longilinea, aspetto mediterraneo occhi verdi semplice dolcissima amante lettura musica cerca compagno affidabile, scopo serissima amicizia. Tel. 011.505.7024.

34ENNE
separata occhi nocciola capelli neri occhi scuri sensibile amante sinceri cerca compagno deluso precedente rapporto, scopo relazione. Tel.

34ENNE
vedovo senza figli longilineo biondo molto carino deluso dalla superficialità cerca compagno scopo convivenza. Tel. 011.513.1284.

35ENNE SEPARATA aspetta visto conviverla da max 40enne buona presenza, per futura tranquilla unione che mi faccia sentire importante. C.I.AD0254649 F.P. Alleri 10100 Torino 347-1754718

35ENNE SINGLE laureno buona posizione, cerca compagna calma e dolcezza non disdegnerei per futuro sistema. Lasciare messaggio Sms 340-2519564

35ENNE bella presenza, dolce simpatica, sportiva, cerca donna distinta max 45enne per eventuale relazione. 338-7098091

35ENNE cerca ragazza di vero max 40enne buona presenza, per convivenza, nella che insegua sempre il buon giorno che verra' 347-4754718

35ENNE
divorziata occhi acquamarina molto carina generosa premurosa amante lusta cerca compagno semplice scopo amicizia duratura. Tel. 011.506.5485.

35ENNE ATTRAENTE molto conoscerebbe ragazza 27 36enne bella presenza per alleanza ed eventuale convivenza. No Np pentolempo. 347 7808775

36ENNE
separata senza figli molto carina indipendente leale generosa cerca compagno serio dolce, convivenza

36ENNE SERIO cerca ragazza seria PB 32enne per seria amicizia si nubile eventuale futuro matrimoniale. No perditempo. Se vuoi telefonami 340-5016643

36ENNE SERIO cerca ragazza seria 28/32enne per seria amicizia si nubile eventuale futuro matrimonio. No perditempo. Se vuoi telefonami 340-2730788

36ENNE celibe, internazionale multisettorio, cerca ragazza dolce e brava seria. Telefono e foto. No separate si nubili P.A.TO2678219J P.P.V Alleri 10121 Torino

36ENNE
divorziata senza figli sincera e dolce bella presenza amante natura cerca compagno dolce positivo, convivenza. Tel. 011.503.282.

36ENNE laureata nubile impiegata dottorati ed estetiche cerca scopo matrimonio uomo serio e colto bella presente max 42enne. C.I.AC9073609 F.P. Alleri 10100 Torino

40ENNE DIVORZIATO senza figli, alto 1.75 castano, cerca partner 30-35enne, per futuro e duraturo rapporto insieme fi ume 328-7132618

40ENNE DIVORZIABILE bella presenza ottima posizione, gradirebbe conoscere ragazza seria semplice per sincera amicizia ed eventuale futuro 67 V Alleri 10121 Torino

40ENNE laureato, simpatico, deciso, piacevole, cerca donna intelligente per raggiunto futuro C.I.AB9078174 F.P. Alleri 10100 Torino.

40ENNE neo separato, cerca amiche, anche sinceri possibili eventuale futuro Max seria. 338 8567220

40ENNE nubile ragionevole considererebbe e sua futura. con persona, classe, seria, di pari requisiti- P.A.TO0429089L F.P. Alleri 10100 Torino

41ENNE CELIBE laureato, vivacissimi culturali, amante musica viaggi, natura animali, cerca nubile massimo 35enne, romantica sensibile, per fu

42ENNE bellissima presenza, laureato mt.1.82 kg 77, atletico, ottima famiglia, serio, gradirebbe max 37enne bella, dolce, comprensiva. 339-4243938

42ENNE
vedova carina slanciata della sottoscritta femminile solare senza compagno anche con figli piccoli sensibile scopo seria relazione, Tel. 011.508.7021.

42ENNE CELIBE diplomato bruna presenza, alta 1.73, conoscerebbe ragazza nubile, affettuosa, per futuro insieme. 347-0853009

42ENNE separato, senza figli, alto, piacevole, dolce, tanto carino affettuoso, non gradisce per bella storia finalizzata matrimonio e convivenza.

42ENNE
vedova bella presenza cuore sincero della sottoscritta amante valori cerca compagno leale onesto, scopo convivenza o matrimonio. Tel. 011.590.8218.

44ENNE LIBERO laureato, prestante, dolce sensibile, moralista, per felice futuro insieme conoscerebbe snella, colta, equilibrata, matura 28/40enne 011-2475315

44ENNE socio. intelligente, personale, cerca donna di spiccato senso pudore per volere bene, max 40enne. C.I.AD1857614 F.P. Alleri 10100 Torino

45ENNE scapolo, lavoratore laureato, presenza dolci umane e morali, conoscerei snella orientata, per duraturo rapporto 338-8308343

MEETING
"Ritrovarsi è un pensiero stupendo"
C.so De Nicola, 34 - 10149 Torino
Tel. 011.3045510-011.3045007

Mi chiamo Elena ho 43anni e sono una brava professionista. Sono alta 1,68, ho degli occhi castani e gli occhi verdi. Adoro viaggiare, il mare e lo sport. Frequento un corso di ballo moderno e adoro ballare. Spero di conoscere qualcuno di speciale per serio fidanzamento e futuro. Tel 011 334507

Paola, una donna di grande spessore umano, piacevole, molto affettuosa. Dalla sua foto si evidenziano degli occhi molto espressivi e vivaci che esprimono allegria e simpatia. Per conoscerla chiama il 011 3045007

Valentina, una bellissima ragazza dai lineamenti dolcissimi, dal carattere socievole, molto premurosa e dolce. Conoscerebbe una persona di bella presenza, seria, che non abbia la sindrome di Peter Pan per una bella convivenza. Tel. 011-3045007

Federico 50 anni, una bellissima persona di 1,85 alta, occhi castani, capelli ricci, molto alto. Per conoscerlo chiama il 011 3045007 e ti metteremo in contatto con lui. Il lavoro e la vita sono importanti ma una persona deve anche coltivare altre cose. Per questo lavoro cerca una donna che abbia la stessa sensibilità. Tel. 011 3045007

46ENNE romantico affettuoso, serio bella presenza, giovanile, alto allegro, cerca donna sensibile, intelligente per amicizia ed unione. 011-9471454

47ENNE SOLARE affascinante, separato, amante della natura, cerca max 45enne con la quale condividere un'amicizia iniziale ed eventuale futuro insieme. 338-7049851

47ENNE divorziata senza figli presenza longilinea, carina, alta 165cm, libera amante valori, colta e benestante, che ami sciare scopo matrimonio. P.A 2082104 F.P. Alleri 10100 Torino.

48ENNE sep. divorziato presenza, cerca compagna graziosa per eventuale futuro insieme C.I.AG1648511 F.P 10099 San Mauro T.se

48ENNE divorziata, cerca 50enne max posto semplice sbarazzina, ma in cui sia poi costruire un'unione profonda e duratura. 338

48ENNE serio intelligente maturo cerca persona età 45/55enne, con carattere dolce e affettuoso, indifferenti non respinti. 333-6049222

48ENNE solo cerca donna libera e carina per amicizia ed eventuale futuro. 328-0031277

48ENNE sentimentale, amante professionale cerca signorina anche straniera, per rapporto affettivo ed unione C.I.AG9177415 F.P.V Alleri 10121 Torino

48ENNE dolce e romantico cerca max 52enne seria, affettuosa, sensibile, bella, per amicizia ed eventuale futuro insieme 347-3229205

48ENNE CELIBE ottimo impiego, serio, sincero, simpatico, di buona volontà e posizione, desidera conoscere donna intelligente e futuro C.I.AD8280471 F.P. 10015 Ivrea (TO)

48ENNE DIVORZIATO impiego sicuro, cerca signora simpatica, gentile, sentimentale, per amicizia e futuro C.I.AD8179496 F.P. V.Alleri 10121 Torino

48ENNE amante natura e della vita, cerca gentiluomo alto, benestante, non fumatore, che apprezzi bellezza felice e morale per matrimonio F.P. C.so Matteotti Chieri C.I.

50ENNE giovanile affettuoso, sincero, romantico, cerca compagna bella, carina amante valori buoni sentimenti per amore scopo matrimonio 338-4190103

50ENNE serio, simpatico, bella, conoscerebbe per convivenza e duratura amicizia, donna anche straniera max 45enne 340-2812602

50ENNE venelo pensionato, mt 1.75, snello, bella presenza affettuoso, dolce sensibile, cerca compagna gradevole libera bella, per futura unione 011 338975

52ENNE AVVOCATO bella presenza cerca compagna scopo matrimonio C.I.AC1498484 F.P 10095 Grugliasco (TO)

53ENNE piemontese molto solo conoscerebbe signora per un affettuoso e sincero rapporto d'amicizia e d'affetto. Scrivere a F.P 10082 Cuorgne' C.I.AA758212

54ENNE GEOMETRA piemontese. Molto solo sinceramente conoscerebbe signora che impegnata seriamente proprio desiderasse realizzare serena amicizia P.A. TO3500035 F.P 10081 Castellamonte (TO)

55ENNE cerca una donna con cui convivere, anche straniera 338-1258305

57ENNE FINE POSIZIONATO e governativo vedovo ottima cultura e sensibilità', relazionerebbe per stabile e sereno futuro C.I.AD8712490 F.P. Alleri 10100 Torino

60ENNE LIBERO ex artigiano, non fumatore, religione prego, cm 160, magro, cerca signorina per sincera e duratura amicizia C.I.AD1221851 F.P Alleri 10100 Torino

60ENNE dinamica, conoscerebbe 65enne divorziato, semiminimale distinto, posizionato per eventuale futuro. Affiancare 1.300, Passaporto0587858 F.P. Alleri 10100 Torino.

60ENNE gradirebbe conoscerebbe 70enne posizionato separato seriamente predisposto per eventuale futuro Affiancare 1.300 C.I.AG2561316 F.P Alleri 10100 Torino.

60ENNE giovanile, longilineo atletico, colto, non libero, riservato, cerca signorina dolce per amicizia P.A.TO2675427Q 10064 Pinerolo (TO)

61ENNE CELIBE impiegato pensionato cerca signorina nubile o vedova, massimo 57enne scopo matrimonio C.I.AD6158519 F.P.V.Alleri 10121 Torino

62ENNE BELLA PRESENZA seria principale, con gioia di vivere e riconoscibile per nuove vi compagno per rinascita. No cellulare C.I.AE6043423 F.P. Alleri 10100 Torino

66ENNE TORINESE buona presenza, solo, cerca per matrimonio o convivenza 55enne sola di buon carattere. Gradito foto C.I.AD6197243 F.P. Alleri 10100 Torino

70ENNE torinese benestante, 1.64, colto, raffinato, sportivo, giovanile, no fumo, cerca signora max 65enne, pari requisiti, per seria convivenza. 380-5297290

80ENNE non fumatore, tuttonormale, brava e educata, conoscerebbe signora brava e sincera, per amicizia ed eventuale convivenza Passaporto5781227 011-8634719

ABITANTE in Torino 42enne vedova onesta e curatrice cerca compagno scopo matrimonio. Tel 011-532.554

ADELE 26enne nubile dolce e premurosa bella presenza cerca compagno serio scopo matrimonio. Tel. 011-530.948

ADORO ballare, viaggiare leggere una donna semplice carina per futuro vedo me Ho 40 anni C.I.AB9078174 F.P. Alleri 10100 Torino

AFFABILE VEDOVO ottimo aspetto 53enne senza figli, conoscerebbe 47-57enne gradevole longilinea seriamente intenzionata ad eventuale rapporto e futuro 349 1545801

AFFERMATO uomo d'altri 50enne brillante deciso e dinamico conoscerebbe signora elegante sincera e gentile max 55enne max nata ad una relazione stabile e duratura nel tempo Tel 011 566 0494

Meeting
"Ritrovarsi è un pensiero stupendo"
Via G. Amedi, 128 - 15070 Tenerife
Tel. 011.8745340
Asti - Tel. 0141.531661

Emanuela ha 37 anni, è alta, magra, ha gli occhi verdi e capelli castani, è molto estroversa e ama il ballo. Le piacerebbe conoscere un ragazzo serio e sincero per una relazione duratura. Tel 011 2745343

Simonetta è una donna sensibile e dolce, molto legata alla famiglia, gradirebbe conoscere un ragazzo serio per una relazione seria. Ha 33 anni, è alta 1,65 ha gli occhi castani e i capelli lunghi. Tel 011 2745343

Sonia ha 32 anni è una ragazza di classe molto carina, dolce e sensibile, ama viaggiare, ballare e divertirsi. Vuole conoscere degli amici per uscire insieme e magari in futuro un ragazzo serio per costruire un rapporto duraturo. Tel 011 2745343

Andrea ha 37 anni è un uomo molto sensibile e premuroso, ama viaggiare, ballare, andare al cinema, a teatro, a cena fuori, ama la natura, gli animali, la montagna, il mare, ama la vita e vuole conoscere una donna per costruire un rapporto duraturo. Tel 011 2745343

AFFETTUOSO 38ENNE celibe, colto, giovanile molto gradevole personale, cerca compagna per convivenza No perditempo C.I.AC8912947 F.P 10071 Borgaro (TO)

AFFETTUOSO giovanile sposo, sapeva gradevole vedovo senza figli cerca signora max 70enne sinceramente per futuro C.I.AA7505865 F.P. Alleri 10100 Torino

AGATA
55enne vedova imprenditrice curata ed elegante cerca compagno pari requisiti Unione Tel. 338.170.4869

ALESSANDRA
nubile dechiamente carina fisico mediterraneo cerca minimo 35enne scopo matrimonio Tel 340 497 1664

ALESSIA separata 42enne, dolce e sognatrice, cerca compagno dinamico ed intelligente scopo matrimonio Tel 011 433.8938

ALTA 1 79 46enne piacente prospera in attività divorziata conoscerebbe compagno adeguato, senza legami, alto 1.80, colto, no fumo, per unione seria. 330-718825

dirigente 50enne, affascinante e dinamico, conoscerebbe signora sensibile ed elegante per chiara futura insieme Tel. 011.596.0484

ANNARITA 37enne separata leale e affettuosa incontrerebbe uomo pari requisiti scopo matrimonio Tel 011 533 640

ANTONELLA
34enne deliziosa spontanea e graziosa cerca compagno romantico per una vita insieme Tel 011 500 400

ANTONIETTA impiegata nubile 36enne, separata senza figli, carina e curata, conoscerebbe compagno gentile ed educato per serio rapporto sentimentale Tel 011.566 0494

ANZIANO GENTILUOMO educato, ospitale, cerca deliziosa 50/70enne per amicizia, compagnia, coccole, possibile vacanze/soggiorno all'Elba. Casella Postale101 10064 Pinerolo

ATTRAENTE sens 55enne, vedovo, posizionato, cerca max 50enne bella, libera, onesta sensuale, formosa, per futuro P.A.TO5041998M F.P. Alleri 10100 Torino

BELLUNONO 51enne, separato, buona posizione, distinto, raffinato cerca donna bella, alla anche senza reddito purche brava F.P Stupinigi Torino. 30500861

BELLA trentaduenne intelligente sensibile economicamente indipendente incontrerebbe compagno max 47enne anche con figli, occupato nell'ambiente medico, seriamente intenzionato a coinvolgerla nel suo progetto di vita. Tel 011 566.7455

CARLA 35enne, laureata con ottimo impiego, simpatica e romantica, piena di voglia di vivere, nubile conoscerebbe signore dinamiche colte e affermate per un legame duraturo nel tempo. Tel 011 566 0218

CARLA
38enne separata semplice carina e simpatica amante bambini cerca compagno sincero per relazione seria. Tel 011

CELIBE 43ENNE di Torino, m 1.70, conoscerebbe signora/ina per affettuosa amicizia e volendo eventuale futuro 333 2668407

CELIBE PENSIONATO giovanile, conoscerebbe 55-62enne vedova pensionata, scopo amicizia ed eventuale convivenza C.I.AC8837884 F.P 10100 Torino

CELINE 39enne torinese simpatica amante cinema e passeggiate, cerca ragazza 25/35enne nubile piemontese futuro. Telefono e foto C.I.AD0711144 F.P.V Alleri 10121 Torino

CERCA VEDOVA 40/70enne sincera, pica, sono Giorgio romano ho 50anni, serio alto 170, bravo lavoratore, per matrimonio. 328-7668449

CERCO COMPAGNA seriamente sincera e brava. Sono divorziato 78enne, giovanile, amo viaggiare, vivo solo. 1.80 84 kg sono anche disposto a cambiare. 338-4832879

CERCO COMPAGNA per seria, bella amicizia relazione e convivenza. Ho 46 anni, alto 1.82 piemontese, separato, amante montagna, natura, dialogo, sincerità' 333-8893649

CERCO da 40-45 anni, per seria e duratura convivenza. Gradito Telefono sabile Postale25 F.P 10040 Piverone (TO)

CERCO MOGLIE anche straniera o ragazza max 45enne, passionale, amante la musica. Se vuoi ti amerò molto. Sono 1.70, snello, libero, solo. 011-0111729

CIAO SONO UN 28enne, celibe di Torino, serio, semplice, bravo, dolce, romantico, cerca ragazza max 26/34enne, nubile, per requisiti per seria amicizia e futuro. 011-7410623

CINZIA 27enne impiegata amministrativa, bruna occhi scuri e penetranti seria e romantica incontrerebbe compagno dolce tranquillo e affidabile per seria relazione Tel. 011 566.0486

CONOSCEREI per eventuale futuro sereno una dolce carina, affettuosa, max 50enne 333-5284481

DA SETTEMBRE DI CAMBIA un 33enne, simpatico, carino celibe laureato e posizionato cerca ragazza dai requisiti simili per futuro insieme 329-0715257

DIPLOMATO 34enne celibe, gradevole diplomato casa a Torino e mare, cerca ragazza leale carina convivenza e futuro matrimonio. 340-5706052

DESIDERO conoscere una donna con la compresa tra i 28 e i 35anni per serio rapporto ed eventuale futuro insieme 340-5267815

DIPLOMATA pensionata, conoscerebbe uomo di sani principi signorile e romantico, con il quale poter costruire un futuro C.I AB8341521 F.P. Cuneo Centrale 12012

DIPLOMATO 42ENNE serio e distinto conoscerebbe ragazza seria e carina, per amicizia e matrimonio. 10351849A F.P V Alleri 10121 Torino

DISTINTO posizionato raffinata presenza separato conoscerebbe signora anche separata per convivenza. Non fumatori. No cellulari C.I.AD8814458 F.P Alleri 10100 Torino

DISTINTO VEDOVO giovanile, longilineo, presenza no Pgt conoscerebbe signora 60-70enne benestante, pr snella per futuro. P.A.6371081 F.P Alleri 10100 Torino

professionista, socievole, ottimo dialogo, incontrerebbe signorina, femminile per futuro insieme Tel.011 4313861

DISTINTO vedovo 57enne giovanile, simpatico, posizione, cultura umanistica, rapporto stabile per stabile rapporto affettivo Porta D'Anna 50-64enne F.P. Alleri 10100 Torino

DIVORZIATA diplomata, ex impiegata azienda, conoscerebbe distinto 57-65enne pari requisiti, scopo matrimonio 11.AD1228080 F.P. Alleri 10100 Torino

DOLCE signora vedova, bella presenza, sincera positiva cerca compagno maturo vitale, per matrimonio. Tel. 340.498.7490

DONNA SOLA cerca uomo paziente serio, età' 60/63enne, per compagnia ed eventuale futuro. Solo persone serie Tel 011.2238149

DONNA di buona moralità, conoscerebbe signore distinte longilinee, no figli età' 61-65enne per rapporto serio finalizzato matrimonio ANCHE 1.300 P.A 2322731 F.P. Alleri 10100 Torino

EVA nubile 36enne, bionda longilinea, mentalità della via, incontrerebbe uomo serio per matrimonio. Tel. 011.430 0181

FRANCESCO imprenditore 43enne dinamico e sportivo incontrerebbe signora amante della natura per instaurare un rapporto serio, scopo matrimonio Tel 011 592 0611

GIOVANE signorile 43enne, non comune, presenza curata, diversi interessi, amante della natura cerca amica adeguata per affettuosa relazione e futuro Tel. 16/24 330-380072

GIOVANNA brillante e bella signora 33enne, amerebbe ad accompagnamento stabile, ver-

nubile conoscerebbe signore romantico e sensibile della musica, per instaurare relazione duratura. Tel. 011.568.0488.

GIULIA
40enne compagnia aziendale dinamica decisa cerca compagno affettuoso generoso di sentimenti scopo convivenza/matrimonio, Tel 340.9026.983

GRAZIOSA ALPINISTA educata buona gli lamente, cerca libero, massimo 50enne per escursione e futuro insieme No maniaci calzoni/tempo. P.A TO2010050 F.P Rivoli 10040 Torrazza

IMPIEGATO BANCARIO benestante, cerca donna 40/50enne, per amicizia e matrimonio Telefonare ore 15/19 347-2530405

IMPIEGATO bella presenza, ottima posizione economica, cerca ragazza carina sensibile romantica per seria amicizia e futuro convivenza 328-4714911

IMPRENDITORE affermato 58enne, bello sociale medagliato, molti interessi, conoscerebbe signorina 40-45enne per futuro insieme C.I.AD6227478 F.P 13048 Santhia' (VC)

IMPRENDITORE celibe, patrimoniale, alto 1.82, occhi verdi, donna cultura e presenza cerca signora matura colta e determinata per futuro P.A AL2041071 F.P 15100 Alessandria.

INCONTRO sola donna depressa Cornaliresi signora libera nullatenente, disperata infelicissima, per seriissima convivenza 58enne benestante, AE8089940 F.P Alleri 10100 Torino

INSEGNANTE 37ENNE bella presenza incontrerebbe signore/ina per amicizia e futuro 347-5307688

LAUREATO 45ENNE serio, posizionato, cerca ragazza pari requisiti, per serio futuro insieme P.A.2801569C F.P. Alleri 10100 Torino

LIBERO dinamico positivo età 50enne cerca donna 35/45enne, anche straniera, intraprendente, amante viaggi, per amicizia, relazione affettiva, finalizzata convivenza matrimonio Tel 011 3292291

MARINA 45enne, carina, piacevole semplice no arrivista, FP 10038 Settimo Torinese P.A.TO2758068C

MAX SERIETA' cerco donna circa 30enne del viso, h.1.80, kg.85 per relazione e futuro matrimoniale, preferibile zona Venaria e dintorni 328-6835295 011-9754785

MEDICO 46ENNE alto conto caratteristico dottor presente, cerca le graziosa max 32enne ronca ed emozionante, per una bella amicizia con futuro P.A.3654496E F.P Alleri 10100 Torino

BEAUTIFUL
Centro Estetico

TRATTAMENTO UOMO-DONNA
Specialista in terapia del a massaggi manuali
cerotti - manicure - pedicure estetico
pulizia profonda viso e co nuovo massaggio ayurvedico
AC
C.so Giulio Cesare, 24
Torino - Tel 333-2247004

NUBILE seria presentata, approfondire presentazione, buon aspetto, pensionata, origine piemontese. Astenersi interessati. Affrancare L. 1.200. C.I.AC3706043 F.P. 10088 Rivoli (TO).

PAOLO medico 56enne economicamente stabile interessante e attraente, vorrebbe conoscere signora allegra e divertente per poter trascorrere la vita futura insieme Tel 011 366 0498

PARAPSICOLOGO cerca compagno per lo studio e sperimentazione nel campo esoterico e delle medicazione che nella vita futura di coppia 011 747328 339 4638486

PENSIONATA consentirebbe signore serio, affettuoso, con valori morali compagno fedelissimo, signorile, romantico vitale, per futuro insieme. C.I.AB8841521 F.P. Cuneo Centrale 12012

PENSIONATO TORINESE anni, proprio, cerca signora 60/70enne, semplice non cittadina, deposita trasferirsi, per convivenza. C.I.AC8867708 F.P. 10014 Caluso (TO)

PENSIONATO di bell'aspetto, condurrebbe signora/e casetta indipendente in Torino, cerca signora max 65enne per sincera ed ev. futuro 338-7465165

PER SOLIDO FUTURO vorrei incontrare una ragazza dinamica e simpatica Ho 40 anni, prospettiva posizione P.A TO3574360F P Alleri 10100 Torino

PER UNA CONVIVENZA marito e ripetutamente una famiglia, vedovo piemontese 1.70 60enne, conoscerebbe minuta o longilinea adeguata 011-9109175 339-3738971

POSIZIONATO 57ENNE vedovo, colto, gentiluomo dei principi, amante sport e viaggi, cerca compagna per amicizia e futuro. Passaporto5422737 F.P. Alleri 10100 Torino

RAGAZZO 27ENNE serio, carino, simpatico, con buon lavoro, cerca una ragazza dolce e

Studio M&M

Il valore della professionalità

... e il tuo sogno diventa realtà!!!

STUDIO CONSULENZA MATRIMONIALE

Consulenza gratuita

C.so Ferrucci, 46 - 10138 Torino

Tel. 011.4330208 - Fax 011.4339861

... anche straniera, per eventuale rapporto futuro insieme. 340-1

29ENNE laureato con impiego, conoscerebbe ragazza semplice per eventuale futuro insieme. C.I.AC1480074 F.P. Alfieri 10100 Torino

RAGAZZO 21ENNE alto mt 1.81, bella presenza, cerca ragazza seria, per instaurare un rapporto di amicizia ed eventuale unione stabile 340-2915842

RAGAZZO 31ENNE gradevole presenza, conoscerebbe ragazza di classe, di pari requisiti, anche straniera, scopo amicizia, eventuale futuro insieme. 380-7248009

RAGAZZO 32ENNE cerca ragazza dolce, sensibile, fisarmonicista, alta, bella fuori e dentro, con molta bontà per serio rapporto C.I.AD1242802 F.P. Alfieri 10100 Torino

RAGAZZO 32ENNE conoscerebbe per amicizia ed eventuale futuro insieme ragazza semplice ed educata 340-2909284

RAGAZZO 32ENNE alto, colto e dinamico, conoscerebbe ragazza semplice, dinamica e decisamente carina per amicizia e ev. futuro. P.A.27454478X F.P. Alfieri 10100 Torino

RAGAZZO 36ENNE lavoratore cerca ragazza scopo convivenza e seria relazione 347-1539739

RAGAZZO 38ENNE alto 1.80, carino, piemontese, molto serio, cerca signorina per matrimonio. Affrancare L. 1.200. C.I.AE1907941 F.P. Alfieri 10100 Torino

RAGAZZO ORIGINARIO si cerca dolce e simpatica ragazza, per vivere insieme una splendida storia d'amore, per futuro insieme Tel. 328-0640168

RAGAZZO SIMPATICO solo cerco ragazza, no cubana, sui 38enne, scopo amicizia e convivenza. 347-7784084

RAGAZZO STRANIERO dell'India, 32enne dolce e sensibile, cerca ragazza pari requisiti per amicizia ed eventuale futuro 328-4566032

RAGAZZO cerca ragazza sui comprese tra i 25 e i 40 anni anche non libera, per amicizia ed eventuale rapporto duraturo 346-0056220

S.O.S. 50enne alto, bella presenza, giovanile, cerca donna per unione e collaborazione lavorativa da subito, commessi 338-5328579

SIMPATICA intelligente, femminile? Perché non conoscerci? No 40 anni, personalità, spontaneità, buon gusto per futuro PA.TO3574280D F.P. Alfieri 10100 Torino.

SEMPLICE 50ENNE sani principi, no fumo, conoscerebbe signora dinamica, no cornuta e libera, sentimentalmente. Non ritiro pacchi. C.I.AC2701815 F.P. Orbassano 10043 Torino.

SEMPLICE E NUBILE 35enne, 1.80, conoscerebbe ragazzo serio pari requisiti per stupenda amicizia e futuro insieme Affr.L.1.200 P.A.TO3404182Z F.P. Alfieri 10100 Torino

SEMPLICE e posizionato 48enne, ubiqui lavorativi, cerca amica seria, anche straniera, eventuale futuro a 2. P.A. 828650 F.P.V. Alfieri 10121 Torino

SENSIBILE PENSATORE 43enne, compiaciuto non abbiente, ironico, vissuto, amante della notte, cerca compagna, per stupendissimo futuro insieme Mail Boxes ETC147 Via M.Chiesa 31/C

SEPARATO cerca per futuro insieme 368-7172183

SEPARATO 38enne, gattofilo e pianofilo, cerca donna che abbia voglia di vivere la vita a lungo e in lungo 349-8801972

SIGNORA 42ENNE carina, sola, conoscerebbe gentiluomo libero, disponibile, per ricerca amicizia e futuro. Gradito telefono. Affrancare L.1.500. C.I.AA2622522 F.P. Alfieri 10100 Torino

SIGNORA 42ENNE colta, conoscerebbe gentiluomo libero, disponibile, compagnevole per sincera amicizia e futuro. Gradito telefono. Aff. L. 1.500. C.I.AA2622522 F.P. Alfieri 10100 Torino

SIGNORA 4 figlie, no figli, casa propria, dolce, passionale, libera inserimento, desidera conoscere gentiluomo alto, sodo posizione per futuro insieme C.I.AD6206041 F.P. Alfieri 10100 Torino

SIGNORA 58ENNE sana, valori morali, libera, cerca gentiluomo distinto, libero, sensibile, con sani principi C.I.AA4352655 F.P. Alfieri 10100 Torino

SIGNORA con figlia cerca distinto 50/55enne, colto, generoso, ottima salute, per amicizia, futuro. Gradito tel. no cell. Affr. L. 1.200 C.I.AD5779056 F.P. Alfieri 10100 Torino

SIGNORE 46ENNE alto 170, di bella presenza, amante viaggi, e con buona posizione economica, desidero conoscere per futura unione giovane ragazza Passaporto3688275R F.P. Alfieri 10100 Torino

SIGNORE 50ENNE vedovo cerca signora vedova, divorziata o separata, per convivenza, amicizia, matrimonio. Amante viaggi. 011-2470946

SIGNORE VEDOVO senza figli, giovanile, aspetto piacevole, conoscerebbe signora max 70enne, sensibile, snella, per affettuosa relazione e futuro 347-1236581

SIGNORA insegnante 34enne, bionda occhi castani dolce e sensibile vorrebbe incontrare signore max 50enne serio e affidabile per stabile e duratura relazione Tel. 011.562.0039.

Circolo Fenalc

"I BUONGUSTAI"

A Torino nuova realtà dove assaporare le antiche ricette della cultura gastronomica italiana

Via Baltea, 30/bis

Tel. 011.23.54.27

Ingr. riv. gli soci

SIMPATICO 39ENNE di ottima presenza, cerca donna interessante, sincera per convivenza F.P. 10095 Grugliasco TO C.I.AD3677343

VALERIO 45enne, romantico, gentile, molto attivo e compagnone sola, gentile, sensibile, graziosa. per relazione seria, futuro. 348-1858750

VEDOVO aspetto giovanile, gevanile senza figli, cerca signora 60-70enne, sensibile, piacevole, longilinea per affettuosa relazione e futuro P.A.837106F F.P. Alfieri 10100 Torino

VORREI CONOSCERE una donna dolce, semplice, a cui poter dividere momenti dolci e pieni di tenerezza, sono uomo 40enne, carino e simpatico, in cerca di un futuro. 340-9354297

103 MESSAGGI PERSONALI

2 AMICI 28/32enne, non libeti, cercano uomo 28/45enne, maschile per incontri. Puliziia, educazione e cordialità richieste. 347-4852351

2 RAGAZZI 22 e 20enne, estremamente carini incontrerebbero distinti alla classe, per piacevoli momenti di relax, giradisc coppie diano 329-3804438

32ENNE corpo sportivo desidera ricevere, cerca ragazze e coppie giovani per divertimento e piacevole reciproche di relax. Solo distinti. 333-5327412

33ENNE bella presenza, conoscerebbe distinto solo altezza 347-0371187

34ENNE STUDENTESSA conoscerebbe distinto, solo alto livello garanzia bella presenza. 328-2515237

28ENNE per dolci momenti e per sola donna max 50enne Chiamami 328-3714053

27ENNE ragazzo di buona presenza conoscerebbe avvenente donna, anche max 45enne non fumatrice anche straniera per incontri 349-7122564

28ENNE di buona presenza, conoscerebbe coppia o single, per trascorrere ore liete 347-4237520

nubile, romantica, cerca single coppia con ful disco, per trasgredire in piena armonia. Se vuoi conoscerci meglio sei dalle 20 00/06.00 solo con privato 328-6801790

30ENNE BELLISSIMA PRESENZA colto, no perditempo, raffinato, cerca single o coppia, bella presenza. Gradito telefono. Affrancare L. 1.100 C.I.AC2643839 F.P. 10040 Leinì (TO)

30ENNE BELLISSIMA capelli lunghi, occhi grigio azzurri, dolce, sensibilissima di piacevoli incontri con persone serie e distinte. No perditempo Zona Ciociaria 338-3184786

30ENNE 6° disp., bella presenza fisica, snella, nubile conoscerebbe con single/coppia. No perditempo. Se vuoi conoscerci meglio 333-3354498

30ENNE alto 1.60, kg.45, cerca uomo 45/58 possibilmente robusto abitante Torino. 347-8410217

30ENNE laureato, simpatico, serio, conoscerebbe ragazza pari requisiti, per eventuale futuro insieme P.A.273514-H F.P. Alfieri 10100 Torino

32ENNE biondi, carino, pulito, cerca ragazzo 18/25enne tipo hippie, pari requisiti. No perditempo. C.I.AD1207362 F.P. Alfieri 10100 Torino

31ENNE di ottima aspetto cerca giovani max 35enni belli, distinti per amicizia e divertimento 347-0168780

34ENNE di bell aspetto cerca ragazza e donna distinta 338-6642784

35ENNE SPORTIVO cerca amica massimo 37enne, per iniziare per divertimento Tel pasto 335-5269375

35ENNE allegra e cercata da 36enne, sportiva, positiva, Mercenga gentile, per rapporto duraturo C.I.AC2585556 F.P.V. Alfieri 10121 Torino

35ENNE affidabile, sportivo, estroverso amichetti partecipati, cerca amico max 40enne per piacevoli e intriganti momenti 333-2003223

35ENNE biondo carino, occhi verdi, intrigante, non libero, cerca ragazza possibilmente bionda, anche single o coppia, per frequentare ogni giorno 338-6556656

35ENNE magro, libero, simpatico cerca compagno motivato, pari requisiti, per una relazione seria. No volgari. 338-6817829

36ENNE ATTRAENTE mora, colta, sportiva cerca signorina 22/30enne, calma, Max discrezione Tel. per immediato contatto, no curiosi, no sms. No perditempo. 347-7598775

36ENNE TORINESE colta, cultura e posizione, sportiva, conoscerebbe compagna distinta e piacevole non turistica per amicizia e week-end insieme. Lasciare Sms 347-1008499

38ENNE affidabile, serio, non abbiamano, cerca single o coppia in Torino e cintura, pari requisiti 338-3056272

38ENNE bella, incontrerebbe distinta 333-0643329

HGC

HOTEL GIULIO CESARE

TORINO (ITALY)

Via Rivarolo, 3 - Torino

(ang. C.so Giulio Cesare 12)

011.4115119

aperta 24 ore

38ENNE SIGNORA raffinata, cerca amici per piacevoli 011-3102070

[redacted] SIMPATICO di ottima presenza, cerca donna prosperosa, per una bella amicizia. F.P. 10095 Grugliasco TO C.I.AD3677343

40ENNE DOLCISSIMO cerca signorina 35/55enne per trasmetterle tutta la sua dolcezza in belli momenti. 338-5818229

40ENNE STREPITOSA cerca esclusivamente signore distinto. 347-1772960

40ENNE ... cerca per ... ragazza max 35enne solo ed esclusivamente ... Max discrezione. No ... 348-5448841

40ENNE non libero cerca amiche per corrispondenza molto speciale e successivi incontri. Inviare foto restituibile. Mail Boxes ETC 173 Via Boucheron 16 - 10100 Torino

[redacted] ..., laureato, posizione socio-economica, sani principi morali, sensibile, cerca compagna pari requisiti 45/50enne. No perditempo. C.I. AE6037582 F.P. TO 41 Via Claviere TORINO

41ENNE ... senza figli conoscerebbe ragazza 30/42enne carina ... senza figli per futura e lieta convivenza. 338-5417743

42ENNE bella presenza, cerco ragazza seria, equilibrata, per formare famiglia. 333-9167445

43ENNE conoscerebbe ragazza formosetta max 35enne, per incontri riservati. 349-8637954

44ENNE mt 1,70, conoscerebbe semplice e matura per piacevoli e riservati incontri, ... Telefonare qualsiasi [redacted]-2998407

44ENNE simpatico, cerca coppie e coppia per nuove esperienze. Gradito SMS. 348-8252861

45ENNE l'esperienza, ricerca coppia ... giovane ..., per incontri ... 5872044

45ENNE scapolo, torinese, laureato, presenza, doti umane e morali, conoscerei snella ... per amicizia. 333-8309343

47ENNE NON LIBERO ma ... desidera contattare signora in analoga situazione, non importa bellezza ... sensibile ... 338-9120155

47ENNE ... economicamente indipendente, amante della natura, cerca compagna ... 60enne per condividere futuro di amore. P.A.TO2407748D F.P. Alfieri 10100 Torino

47ENNE non libero, conoscerebbe signora dolce e sensibile per amicizia, max serieta' e discrezione. 333-7277780

48ENNE bruno, presenza, fisico depilato, scopo relazione, convivenza, compagno serio, temperamento maschile, pari requisiti. No mercenari, sposati e perditempo. 349-8669726

49ENNE cerca signora/ina o coppia per amicizia e dialogo anche telefonico. No mercenarie. 349-3614364

49ENNE ... superiori, buona posizione economica, con grave menomazione ..., cerca compagna gentile e ... C.I. AD2002635 F.P. 10094 Giaveno

49ENNE solare, dinamico, libero, cerca anima gemella. P.A.TO31811105X F.P. Airasca Cap 10040 (TO)

50ENNE GIOVANILE ama viaggiare, ... volontario ospedaliero, musicista, cerca ... ragazza max 40enne, per amicizia e tempo libero. Sara. 349-4432309

53ENNE sportivo, amante viaggi e della fotografia, cerca amica di qualsiasi eta', per viaggi in Camper, massima serieta'. 338-4591135

54ENNE ..., aspetto gradevole, simpatico, cerca ragazza o donna, sensuale, disinibita, formosa, per piacevoli momenti. No mercenari. C.I. AD1255842 F.P. Alfieri 10100 Torino

55ENNE giovanile, serio, simpatico, 1,78 casa propria, impiegato, separato legalmente, cerca compagna purche' seria ed affettuosa. No perditempo. Pino. [redacted]-1159010

57ENNE alto, colto, raffinato, intelligente, non libero, cerca signora 50-55enne, pari condizioni, anche vedova, per amicizia. Serieta'. C.I. AO4762726 F.P. Alfieri 10100 Torino

57ENNE separato, con casetta in campagna Cumiana, Laghi Bala, conoscerebbe donna giovane [redacted] anche straniera, per trascorrere ore liete. 348-2602887

58ENNE non libero cerca signora/ina o coppie per piacevoli e riservati incontri. No mercenari. 348-1515215

60ENNE raffinato, vasta cultura, presenza elevata, posizione [redacted], cerca pari condizioni amica 65/75enne per seria amicizia. 337-1486772

61ENNE distinto, affettuoso non libero, desidera conoscere signora 50/55enne non libera per una tenera amicizia. Serieta'. P.R TO2515200M F.P. Alfieri 10 [redacted] Torino

62ENNE [redacted] conoscerebbe 70enne, piemontese, settentrionale, divorziata, pensionata. Affrancare 1.300. Passaporto054785R F.P. Alfieri 10100 Torino

68ENNE estroverso conoscerebbe 65enne posizionata, distinta, settentrionale, separata. Affrancare 1.300. C.I. AC2641316 F.P. Alfieri 10100 Torino.

69ENNE pensionato, con pomeriggi liberi, conoscerebbe signora o vedova per incontri ..., scopo amicizia. Riservatezza C.I.8752338 F.P. Alfieri 10100 Torino

69ENNE posizionato con pomeriggi liberi contatterebbe scopo amicizia signora o vedova per incontri. Riservatezza C.I. AO8752338 F.P. Alfieri 10100 Torino

70ENNE giovanile ... signora/ina ... elevata posizione sociale libera ... per ... C.I. 2822628 F.P. Alfieri 10100 Torino

72ENNE VEDOVO affettuoso, molto solo, senza pretese conoscerebbe donna vedova o separata, sofferente di solitudine. [redacted] 049856 F.P. 10022 Carmagnola

73ENNE giovanile, con casa e macchina, incontrerebbe signora/ina di qualsiasi livello sociale per convivenza o matrimonio P.A.TO3111483K F.P. Alfieri 10100 Torino.

74ENNE SIMPATICO e fortunato, ho libero, cerca donna per scambio idee, solo zona Torino, massima serieta'. [redacted] F.P. Alfieri [redacted]

A TE CHE CERCHI un'amica discreta, e semplice, sono una signora dolcissima e fantasiosa. 347-0055978

[redacted]O ragazzo travestito, regalerei piacevoli e gratificanti momenti ad amici che scriveranno lasciando telefono. Affr. L.1.300 P.A.TO7289783 F.P. 10054 Cesana (TO)

AFFASCINANTE 46ENNE ex modello di ..., classe, cultura, incontrerebbe distintissima signora ambiziosa ed elegante, per momenti piacevoli. Massima riservatezza. 339-6417570

AFFASCINANTE 30ENNE conoscerebbe studente max 23enne, libero, bello, alto, per amicizia amorosa. C.I. AE7224801 F.P. Alfieri 10100 Torino

AFFASCINANTE AMABILE giovane signora cerca uomo distinto per incontri. Massima riservatezza. 360-946783

AFFASCINANTE BIONDA giovane, bellissima presenza, elegante, molto femminile, incontrerebbe signore distinto per momenti piacevoli. 011-342087

AFFASCINANTE MODELLO 25enne, dotato di classe, cultura, eleganza, conoscerebbe signori distinti per momenti piacevoli. 347-2902833

AFFASCINANTE 40enne alta 1,70 rossa elegante sensuale solo distinti ... 333-7269305

AFFASCINANTE bellezza bionda, sensuale, raffinata ed estremamente femminile, conoscerebbe signore distinto per momenti piacevoli. 340-2926397

AFFASCINANTE molto semplice e solare, signora bionda cerca amico. 333-4129718

AFFASCINANTE travestito femminile bionda sexy ... cerca ... con ragazzi ... Torino. 338-1194518

AFFETTUOSO 47ENNE distinto, ... conoscerebbe signora dolce, cordiale e simpatica per seria amicizia, senza secondi fini. Serieta'. C.I.7069873 F.P. Alfieri 10100 Torino

AFFETTUOSO riservato 53enne, ... gradevole, cerca signora non importa eta', sensibile, longanea, per compagnia e momenti piacevoli. P.A.837108 F.P. Alfieri 10100 Torino

ALESSANDRA giovane bionda cerca uomo distinto per piacevoli momenti. 348-5147458

AMANDA trans, dolce 24enne [redacted] presenza. La dolcezza e magia si fanno apprezzare. No perditempo. 338-5517274

AMICHE/CI 45/55enne simpatici, [redacted] affidabili cercano costante rigorosamente pari requisiti per simpatiche serate, cene, balli, cinema, teatro ecc. 347-4120180

AMICI/CHE cercasi per passeggiate culturali e nelle Piane Magica e per creare gruppo dove nel divertimento creare cultura. No ... 011-747320 339-4634486

AMICIZIA e dialogo cercherei con signora/ina, ti accetto per come tu sei, sono sentimentalmente libero, comunicativo, gioviale. Tel pomeriggio 011-4572589

ATTEMPATA birichina, cerca singolo per incontri al di fuori dei soliti schemi. 329-4818818

ATTRAENTE 38ENNE colto, cerca singola femminile ed audace. ... Allegare telefono e foto. Affrancare L.1.000 P.A.TO2574246F 10040 Stupinigi (TO)

ATTRAENTE 38ENNE bruna, occhi verdi vuoi conoscermi? Telefona 333-3690275

ATTRAENTE 40ENNE alto [redacted] ..., [redacted] desidererebbe partner atletico e virile per simpatica amicizia. No effeminati. 347-4515618

ATTRAENTE 43ENNE ex modella, ... cerca uomo maturo, elevato ceto socio economico per amicizia. P.A TO0056301A F.P. 10095 Grugliasco (TO)

ATTRAENTE DEA dell'amore, riservata, per soli distinti, vuoi conoscermi? 011-[redacted]

ATTRAENTE giovane e simpatica signora cerca distinto per incontri piacevoli e riservati. Tel. ... 380-5129337

ATTRAENTE giovane signora, cerca distinto per incontri piacevoli e riservati. Tel ore 9/18 347-9682086

ATTRAENTE ragazzo 34enne fisico [redacted], cerca donna o coppia per piacevoli incontri. Serieta' e discrezione. 011-3835008 Memobox7150

AVVENENTE SIGNORA [redacted] elegante, di gran classe, desidera incontrare signore distinti di buon livello socio culturale per momenti. 380-3073911

AVVENENTE signora [redacted], colta, distinta, conoscerebbe uomo 58/60enne altolocato, bella presenza, per incontri riservati. 333-4539811

BEL 33ENNE ..., atletico, sportivo, bel fisico, cerca amico pari requisiti, non effeminato, max contenuto, gradisci ... Affrancare L.1.300 C.I. AD0270272 F.P. Alfieri 10100 Torino

PK publikompass

Per la pubblicità su
tuttoaffari

10126 TORINO Corso M. d'Azeglio [redacted]
Tel (011) 666 5322

BELLA 28ENNE bruna, dolce, con partner conoscerebbe coppie. Tel. ore 12-14/18-20 349-1759914

BELLA 30enne dolce e riservata cerca signori distinti per momenti particolari. Da lunedi' a domenica. 333-4279839

BELLA bionda, dolce, sensuale, incontrerebbe persone distinte per momenti piacevoli. 347-1790078

BELLISSIMA BIONDA [redacted] per compagnia. 011-307713

BELLISSIMA italoamericana 30enne, cerca amici per ore e serate piacevoli. 011-3847253

BIONDO con occhi blu, alto 1,80, snello e modello, cerca ragazza sincera per amicizia ed eventuale futuro. 328-3551508

BISEX BOY cerca boys and girls 18/21enne anche ..., purche' seri e puliti. Massima discrezione. Tel. serali 339-3303717

CARLO 29enne e Diana 25enne, dolci, sensuali, ..., relazionerebbero con singoli distinti. Se vuoi saperne di piu', Chiama dalle 10.00/24.00. 340-4741440

CARPE DIEM "cogli l'attimo"... non pensare tempo scrivimi! C.I.AD1913798 F.P. 10057 Sant'Ambrogio (TO)

CASALINGA 37ENNE mediterranea, ..., conoscerebbe distinto per momenti piacevoli. Tel. dopo le ore 15. 338-3829940

CERCO RAGAZZA simpatica e carina con cui passare il tempo libero. Sono [redacted] simpatico, amante viaggi. C.I. AE3987840 F.P. C.so Matteotti 10022 Chieri (TO)

CERCO UNA DONNA carina, vivace, stufa della solita routine. Sono 43enne non libero piacevole educato e riservato. 347-4201421

CERCO signora vivace. 347-4782584

CERCO uomo 40enne bella presenza, altezza, peso medio, casa e lavoro indipendente, ..., distinto, bionda separata pari requisiti. 380-5268158

CIAO MI CHIAMO DAVID sono accattivante e passionale, cerco coppia o donna simpatica e coinvolgente per creare un amicizia che resti indimenticabile. 338-6350477

CIAO MI CHIAMO LETIZIA ho classe e fascino, ... solo chiamarmi, ti coinvolgerò di affettuosa dolcezza. 011-388773

CIAO SONO ALESSANDRA ... e simpatica, sono bionda. Se vuoi conoscermi meglio telefonami. 333-1604380

CIAO SONO MOANA ho 25 anni e sono una trans molto aperta alle nuove conoscenze. [redacted] aspettare! Chiamami! 347-4883417

CIAO SONO NADIA 30enne, carina e sensuale, conoscerebbe uomo distinto per momenti indimenticabili, no perditempo. 333-6459758

CIRCOLO
Beauty
Body
[redacted]
tecniche rilassanti, thailandesi
e ayurveda
cordialità e professionalità
ORARIO ESTIVO dalle 12,30 alle 20,30
APERTO LA DOMENICA dalle 14,00 alle 20,00
[redacted] VACANZE AI NOSTRI SOCI
CHIUSURA ESTIVA
DAL 13/08/01 AL 19/08/01
(compresi)
SERVIZIO BANCOMAT e CREDIT CARD
TORINO - TEL. 011.581.92.93
AMBIENTE FRESCO E [redacted]

CIAO amico, vuoi essere mio complice? Bel ragazzo 35enne, non effeminato. No mercenari. Affr. L.1.100 P.A.2241529 F.P. V.Alfieri 10121 Torino

CIAO sono Sara, 36enne, carina, con classe, se ti senti solo chiamami, ti daro' affetto e dolcezza. [redacted]-3686831

COPPIA 25-19ENNE incontrerebbe singolo esclusivamente riservato. 329-9835251

COPPIA 38/45ENNE ricercano singoli/e coppie, [redacted] discrezione e serieta. 349-5285412

COPPIA 40ENNE prima esperienza, con lei mia desiderosa di provare nuove sensazioni, cerca una lei o una coppia bisex per giochi. Foto. C.I. AE6058186 F.P. Alfieri 10100 Torino

[redacted] DI AMICHE una molto particolare l'altra taglia large, conoscerebbero persone ad hoc. 011-3835008 Memobox4550

COPPIA GIOVANE lui bisex relazionerebbe con singoli distinti per trasgredire fuori dai soliti schemi. No telefoni anonimi e per curiosi. Tel giorno e notte 349-3687314

COPPIA INTRIGANTE [redacted] di ... cerca altre coppie o singole. 339-1778018

COPPIA 40enne prima esperienza cerca una singola max 35enne o coppia bisex, non mercenaria indispensabile foto P.A.TO3239512L F.P. [redacted] 10100 Torino

COPPIA anche matura cerca per incontri in amicizia ed ore liete, al cinema e sala ballo. 32enne affidabile, simpatico e presentabile. 335-6784337

COPPIA o donna anche non libera cerca per incontri nella massima discrezione. 339 [redacted]

COPPIA privata cerca nuovi amici. 349-5111505

CULTORE SCIENZE orientali, 45enne carino, cerca amici cultori, ... 25enne. [redacted] mercenari. Lasciare Sms o telefonare 329-3151012

DA LUNEDI' 20 AGOSTO dopo il rientro da Melbourne, Norma Transex presentera' le ... [redacted] costanze di colore [redacted] hanno saputo ..., splendida, con la sua statuaria presenza

DANIELA bella e dolce cerca distinto per piacevoli momenti. Tel. dal lunedi' al sabato 333-8496118

DINAMICO sportivo 4[redacted], riservato, cerca amica riservata e disinteressata per momenti affettuosi. 329-2498715

DIRIGENTE 56enne desidera conoscere signora 35-40enne per momenti sereni, semplici ed affettuosi. C.I.AD1242117 F.P. Alfieri 10100 Torino

DISCRETO 40enne conoscerebbe [redacted] anche non libera per amicizia in momenti ... [redacted] 6775550

DISTINTO 40ENNE molto simpatico ed interessante, cerca singola o coppia per piacevoli e spensierati momenti. Importante massima discrezione. 347-7274473

DISTINTO EDUCATO bella presenza cerca [redacted] carina, affettuosa per piacevole amicizia. C.I.AD6754128 F.P. V.Alfieri 10121 Torino

DISTINTO [redacted] pi[redacted] cerca signora/ina anche in coppia per trasgressivi incontri con discrezione. 349-6044082

DISTINTO VEDOVO giovanile, longilineo relazionerebbe con signora 65/75enne gradevole e snella per momenti piacevoli. C.I.AA7598665 F.P. Alfieri 10100 Torino

DISTINTO [redacted], riservato, non libero, cerca signora formosa, per uscire dalla solita routine, con riservatezza senza vincoli. 011-3835008 Memobox4021

DONNA 37ENNE [redacted] libera, bisex, cerca amica per piacevoli [redacted] in zona Torino, Canavese. No [redacted] no coppie. 338-6837138

DOPO IL SUO soggiorno australiano, Norma Transex vi attende da lunedi' 20 agosto [redacted] abbronzata e raggiante che mai. A tutti buone vacanze

DUE AMICI 35-40enni ..., educati, distinti vorrebbero conoscere singole o coppie. 011-3835008 Memobox3425

[redacted] RAGAZZI 37/30ENNI seri, carini, simpatici, cercano due amiche per uscite al cinema, teatro, discoteca e passeggiate nel fine settimana. 349-1260326

EDUCATO 50enne, non libero, aspetto gradevole, conoscerebbe signora carina, anche non libera, per riservata seria amicizia. 333-3220558

ELEGANTE SIGNORA ... di bella presenza, carattere forte, incontrerebbe signore distinto di buon livello socio culturale. 011-3835008 Memobox4949

ELEONORA 43ENNE dolce passionale, all'occorrenza anche con amica. Telefonare dal lunedi' al venerdi' alle ore 10/18.30 338-1046044

EMANUEL 24enne presenza contatterebbe ragazze over 18 o donne, per sana amicizia, no secondi fini. 329-7217311

ENRICA giovane signora 35enne conoscerebbe distinto, riservato, per piacevoli momenti, dal lunedi' al sabato ore 10-15. 349-7980372

ESUBERANTE BRASILIANA 30enne, bellezza statuaria, molto sexy, incontrerebbe signore distinto, ben intenzionato. 349-8702365

EX IMPRENDITORE buona posizione socio-economica, conoscerebbe signora/ina per simpatica amicizia. Serieta'. C.I.7069870 F.P. Alfieri 10100 Torino

EX INDOSSATORE 30enne stile ..., incontrerebbe signori distinti di alto livello per momenti rilassanti. 347-6535148

FEMMINILITA' dolcezza, calze velate, [redacted] ... trans. 011-3835008 Memobox3533

FRANCESCA bionda, fisico statuario, contatterebbe distinti per momenti di relax. 347-1126081

FULVIA travestito, dolce sensibile cerca amici distinti, maturi, per [redacted] piacevoli. Garantita massima riservatezza. 333-6870519

GALANTUOMO simpatico, buone condizioni socioeconomiche, seconda eta', non libero ma con tempo disponibile, conoscerebbe donna positiva. Affrancare L.1.[redacted] P.A.3196669 F.P. Alfieri 10100 Torino

GENTILUOMO PIEMONTESE elegante raffinato, cerca dama di compagnia anche non libera per rilassanti pomeriggi. C.I.AO6185084 F.P. 10040 Caprie (TO)

GIOCHERELLONA TRANSEX cerca bambinone maggiorenne per interminabili e piacevoli incontri. Nerina Transex. 011-6699357

GIOVANE 37ENNE sportivo cerca ragazza seria, amante montagna, per serate di compagnia e per gite in montagna. 340-2733648

GIOVANE 43ENNE signorile, alta, longilinea, colta, riservata, cerca donna di classe, max 35enne, per momenti di svago e serenita'. 330-360072

GIOVANE SPAGNOLA bellissima, fisico perfetto, molto sexy, ti aspetta per stupirti piacevole. 340-5870501

ILENIA 28ENNE dolcissima, bel fisico, alla desiderosa di piacevoli incontri maschili, seri, distinti, zona Cavalcanta C.so Grosseto. No perditempo. 347-7242676

ILENIA simpatica e giovane ti aspetta in un luogo super freschissimo, tutti i giorni tutto agosto. 347-8882960

IMPIEGATO BELLA PRESENZA dinamico giovanile, desidera conoscere signora/ina, bella presenza, simpatica, affettuosa, per tenere amicizia. P.A.TO3510494A F.P. V.Alfieri 10121 Torino

IMPIEGATO [redacted] 42enne, non libero, relazionerebbe con donna non libera, anche straniera, max 65enne. No mercenarie. C.I.AB9123831 F.P. Via Braccini 10073 Cirie'

IMPRESARIO 46ENNE cerca amica per serate danzanti e divertimento. 333-[redacted]

INCONTRIAMOCI! 45enne carino non libero, vorrebbe trovare una donna per un rapporto pieno di dolcezza. Assicuro presenza e max discrezione. 329-7221064

INFERMIERE PROFESSIONALE 27enne cerca amiche single o in coppia per nuove conoscenze e divertimento. 348-7651349

INVALIDO autosufficiente 58enne cerca donna di qualsiasi eta e condizione per amicizia, viaggi, vacanze ed eventuale futuro. 338-2040778

KATIA giovane, bella simpatica ti aspetta tutto il giorno, anche festivi, tutto il mese di agosto in ambiente superfresco. 347-[redacted]

LARA ... 40enne, molto dolce, cerca distinti. Chiamami! [redacted]

LAUREATO 38ENNE separato simpatico ed ... desidera conoscere una giovane signora amante del cinema e della musica. 338-2570837

LEI 33ENNE lui 37enne cercherebbero single ... e distinta, per momenti di relax. 338-4149544

LINA bella signora, incontrerebbe distinti di ogni eta', libera tutti i giorni zona S.Rita. Serieta' e discrezione. 333-3677814

LISA giovane 33enne, formosa, dolce, riservata, conoscerebbe signori distinti per incontri piacevoli. 333-7443718

LOREDANA TRANSEX cerca nuovi amici distinti per piacevoli serate. 338-3205714

LUANA 25ENNE relazionerebbe con singoli distinti... so essere dolce, ... ma non con tutti. Se vuoi conoscermi meglio chiama ore 8.00-20.00. 333-4911673

LUI E LEI distinti, piacevoli, riservati, cercano uomo maturo, pari requisiti, per momenti piacevoli. Garantita massima riservatezza. 330-734805

MEDITERRANEA molto dolce, incontrerebbe uomo distinto per amicizia. 348-7722480

MESSAGGIO per fresca carina donna non libera: sono un 40enne dinamico, bella presenza e posizione. Vogliamo conoscerci? C.I.AA7069726 F.P. Alfieri 10100 Torino

MESSAGGIO per la signora che mi ha chiamato lunedi' 6/8/01 alle 18, mi dispiace ma non potevo parlare. Mi richiami il numero lo conosce. Grazie.

MI CHIAMO SAMANTA sono trans, so essere dolce, so essere sensuale ... per molti ma non per tutti. 333-6902520

NATASHA 27enne, molto carina e dolce, avrebbe piacevoli incontri [redacted] persone serie. No perditempo. 338-5607225

NELLA [redacted] mi sono sempre guadagnato da bere, cerco per l'estate presenza una bionda spumeggiante. [redacted] Po[redacted] 10036 Settimo Torinese

NELLE MIE FANTASIE di 21enne c'e' di vivere una relazione con una donna piu' grande che sia infermiera o dottoressa. 348-0259406

NON SONO LIBERO ho 36 anni, simpatico, bacino, cultura, interessi. Cerco una donna piacevole, carina, per amicizia. C.I.AB9078484 F.P. Alfieri 10100 Torino

NON SONO libero, ho il faccino pulito, non mi comporto molto bene, cerco complice. 338-4865600

NORMA TRANSEX augurandovi buone vacanze vi aspetta al suo rientro dall'Australia, da lunedi 20 agosto piu' sensuale e accattivante che mai.

NORMA TRANSEX da sempre amata, da tutti invidiata... ora per molti ma non per tutti. 011-6699057

[redacted] ingresso omaggio al cinema e ... signora/ina, costretto in agosto a stare in citta', sono un simpatico e distinto signore 40enne. 380-5414522

PAMELA BELLA e affascinante incontrerebbe solo persone distinte per momenti piacevoli [redacted] dalle 8.30 alle 19.30. 338-7801694

PAOLA 38enne riservata, femminilita' estrema, educata, cerca amicizie rilassanti. Tel dal lunedi' al sabato ore 11-18. 347-[redacted]

PIEMONTESE 54enne, molto solo, conoscerebbe signora per rapporto di vera, duratura, delicata, amicizia. Simpatia, realta'. C.I.6564447 F.P. 10082 Cuorgne' (TO)

PROFESSIONISTA 70enne, giovanile, dinamico, vedovo, benestante, relazionerebbe con amabile signora di media cultura, desiderosa di amichevole compagnia. 368-3771388

PSICOLOGO 54ENNE anche con casa in montagna, relazionerebbe con signora riservata, anche non libera. Casella Posta 184 Via Maroghi 10141 Torino

QUALE leggiadra fanciulla vuole abboccare al mio amo d'amore? 25enne carino fisico prestante per amicizia. 339-3489055

RAGAZZA 26ENNE fisico atletico, conoscerebbe solo distinti. Chiamami!!! 347-4532977

RAGAZZA 27ENNE molto bella, incontrerebbe per cene e feste coppia e distinto. 338 7496258

RAGAZZA BISEX 24enne [redacted] conoscerebbe distinto per amicizia. 339-6574108

RAGAZZA CARINA ..., occhi e spalle, unghie lunghissime, intrigante, Silvana cerca [redacted] amicizia ed eventuale relazione. C.I.AA7082780 F.P. Alfieri 10100 Torino

RAGAZZA MODELLA amante incontri ..., cerca amicizie. 011-3182531

[redacted] 23enne, relazionerebbe [redacted] amicizie. 329-7768249

RAGAZZA brasiliana cerca amici per divertimento. 333-9046658

RAGAZZI 22 e 25 anni bella presenza, mediterranei incontrerebbero distinte. 340-0840778

[redacted] 34ENNE bella presenza cerca ragazze amanti discoteca, discopub, cinema per divertirsi insieme. Esclusi secondi fini. 347-6213136

RAGAZZO 24ENNE [redacted] presenza cerca coppie o singole per momenti particolari. No singoli. 340-3921421

RAGAZZO 34ENNE modello a Milano e a Torino, disponibile a nuovi incontri. Chiamami!!! 339-3322765

RAGAZZO 25ENNE cerca uomo veramente ... che voglia farsi ... Lasciare messaggio 011-3835008 Memobox3450

RAGAZZO 28ENNE mediterraneo, [redacted] presenza, conoscerebbe ragazzo giovane, massimo 40enne, per amicizia ed eventuale relazione. P.A.34634140 F.P. Alfieri 10100 Torino

RAGAZZO 30ENNE carino, moro, sportivo, cerca amicizia maschile, anche stranieri, massimo 35enni, telefono per immediato contatto. C.I.AC8115860 F.P. Alfieri 10100 Torino

RAGAZZO 30ENNE bello e simpatico [redacted] amiche 20/40enni in Torino per relax e divertimento duraturo e sincero. 347-[redacted]

RAGAZZO 30ENNE simpatico, cerca qualcuno che sia capace di costruire una bella relazione. 360-585463

RAGAZZO 31ENNE cerca amici e amiche max 18/30enni, perche' sono molto sola. No perditempo no maleducati, massima serieta'. F.P. Alfieri Torino Passaporto 10040785F

RAGAZZO 33ENNE alto, dinamico, occhi azzurri, molto carino, conoscerebbe altro ragazzo per amicizia e eventuale relazione P.A. TO2739773M F.P. 12045 Fossano (CN)

RAGAZZO 37ENNE con fisico atletico, cultura e fantasia conoscerebbe ragazza dinamica, affettuosa, per amicizia. Gioveta' C.I.AC0139070 F.P. Alfieri 10100 Torino

RAGAZZO 37ENNE alto 1.75 per kg.70, castano, occhi verdi, serio, simpatico, sportivo, cerca ragazzi 22-35enni per amicizia. Astenersi ex tossicodipendenti. 333-9233036

RAGAZZO BRASILIANO 26enne molto carino cerca esclusivamente coppia per amicizia e divertimento 339-7187244

[redacted] amichevole con ragazze tra 20/50enne 349-7707375

RAGAZZO 21enne, bella presenza, carino, desidera conoscere donna per amicizia e indirizzata ad una futura e sincera convivenza. 329-0133211

[redacted] 25enne veramente dl. cerca nullafacente amicizia, max [redacted] dopo le 20.00 328-0515765

RAGAZZO 27enne, gay carino, simpatico cerca max 40enne con cui costruire un rapporto convivenziale e duraturo. Gradito telefono C.I.AE7211220 F.P. Alfieri 10100 Torino.

RAGAZZO 28enne, carino, serio, cerca ragazzo possibilmente coetaneo per amicizia ed eventuale relazione. No maleducati C.I.AD0394707 F.P. Alfieri 10100 Torino

RAGAZZO 30enne, cerca nuove amicizie femminili, anche sola per serate mondane 328-7639521

RAGAZZO 31enne, gradevole presenza, gradevole carattere, buona cultura, romantico, non fumatore, incontrerebbe donna di pari requisiti, scopo seria amicizia 380-7248066

RAGAZZO atletico, bel fisico, di bella presenza, cerca ragazza o donna distinta per bella incontro. 328-0838606

RAGAZZO bella presenza, fisico atletico cerca amici dotati pari requisiti 328-0596712

RAGAZZO cerca amici max 35enne, luori emiliano particolari, astenersi poco seri, lasciare messaggio 1780-012179

RAGAZZO cerca ragazzo o persona di qualsiasi eta' per relazione rapporto, basato sull'amicizia Tel mattino o serali 333-4891726

RAGAZZO fisico atletico solo per donne distinte. Tel o lasciatemi per contatto 347-9505034

RAGAZZO serio, simpatico, [redacted] piacevolmente, cerca ragazza per relazioni in modo carino e simpatico nel valore dell'amicizia. Isola eventuale futuro insieme 347-5798722

RISATE dialogo, emozioni con un dolcissimo 45enne, brillante e pieno di fascino. Ti penso, carina, simpatica, 18/33enne C.I.AE6049410 F.P. Alfieri 10100 Torino

ROBERTO 36ENNE di bella presenza, [redacted] gionerebbe con signorina di bella presenza dai 20 anni in su per passare ore liete 339-0342970

ROSSELLA bacio da sogno, incontrerebbe ragazza distinta per rapporti piacevoli Tel. dalle 9.30 alle 19.30 333-4405020

[redacted] **SOLA** ho la testa. fantasi. Ti aspetto pensionato 60enne, solo, non fumatore, educato, un po' timido C.I.AC2579130 F.P. Alfieri 10100 Torino

SE NON TI SENTI considerata, per cio' [redacted] realmente vali, se ti senti insicura o scontenta piacevolmente delusa, forse puoi contattare un 32enne, bella presenza, alto 328-2640831

SE SEI una ragazza carina, divisa, desiderosa di un'amicizia sentimentale mirata/va con un gentleman 30enne, dolce, sensibile mandami sms 380-3137493

SE TI SENTI SOLA trasgressiva, scrivi. Sono 48enne non bello ma sentimentalmente sono solo C.I.AE6072215 F.P. Alfieri 10100 Torino #1

SE TI SENTI SOLO e triste come [redacted] chiamaci tanto' d'aiuto apr entrambi (solo dialogo telefonico, [redacted] altri scopi) Tel dopo le 17 333-7570768

SERIO 38ENNE amante tradizionale, cerca [redacted] uomo vario, minimo 50enne per incontri. No senza requisiti e indecisi [redacted] fermapposta P.A TO2054626 F.P Alfieri [redacted]00 Torino

SERIO 41ENNE molto simpatico, libero, cerca ragazza o signora massimo 41enne per [redacted] zona provincia di Cuneo [redacted] rieta' 339-3105987

SIGNORA 37ENNE [redacted] presenza, cerca compagnia per momenti intimi/sessuali, solo di distinti 328-1295360

SIGNORA 39ENNE carina, bionda, dolce, cerca distinto 338-5332388

SIGNORA 35ENNE carina cerca persone distinte per momenti piacevoli. Massima riservatez- [redacted] 011-6699427

SIGNORA 39ENNE cerca amici per [redacted] a Torino Solo distinti 347-0749574

Per i tuoi momenti in...
HOTEL CENTRALE
V. Mazzini, 13 - Torino
011.812.41.82 - 839.50.82

SIGNORA 35ENNE dolce, affettuosa, conoscerebbe distinto per affettuosi incontri Tel dopo le ore 10/20 333-0157736

SIGNORA 40ENNE raffinata, gentile, espansiva, conoscerebbe signore distinto 348-4034588

SIGNORA 40ENNE ridente, affettuosa, conoscerebbe distinto per incontri Tel dopo ore 14 dl 333-6884712

SIGNORA 40ENNE abitante vicinanze Alba, cerca amica particolare per prima esperienza C.I.AB5378711 F.P. 10051 Cavour (TO)

SIGNORA 41ENNE cerca persone affidabili disponibili, serie, possibilita' economica, per condividere hobbies culturali e viaggi C.I.AC7643305 F.P. Alfieri 10100 Torino

SIGNORA 48ENNE bella presenza, cerca distinto per piacevoli momenti di compagnia 333-3660881

SIGNORA 50ENNE bruna, incontrerebbe persona distinta pari eta'. Massima riservatezza Tel ore 14/18 [redacted]

SIGNORA 50ENNE simpatica, carina e agile, conoscerebbe signora distinta stagione riservatezza 011-3835406 Mercedes2470

SIGNORA 54ENNE alta 1.70, kg 80, simpatica e socievole, cerca persona per dialogare e per alte botte. Massima riservatezza No perditempo. 340-2337981

SIGNORA 58ENNE sola, premurosa, bella presenza, distinta, colta, cerca signore pari requisiti per duratura e seria amicizia C.I.AC3744018 F.P. Alfieri 10100 Torino

SIGNORA BIONDA piacevolissima, distinta, carina uomo distinto e maturo per incontri piacevoli Gunamilla miss [redacted] 368-[redacted]

SIGNORA DOLCISSIMA cerca amica con tanta voglia di conoscenza e coccole 349-2980296

SIGNORA ELEGANTE raffinata, invidiabile presenza, conoscerebbe signore distinto amante estrema femminilita', per piacevoli momenti Mercedes3223

SIGNORA MEDIA ETA' conoscerebbe distinto, supposta anni 60, per incontri. Massima riservatezza 011-7765046

SIGNORA SPLENDIDA signora 30enne, alta mt 1.80, formosissima, conosce persona seria e matura 011-3835006 Mercedes3550

SIGNORA 35ENNE carina, simpatica, incontrerebbe distinto per piacevoli momenti. Tel da lunedi' a sabato dopo le ore 14 330-215391

SIGNORA 50enne carina e simpatica incontrerebbe persona distinta. Massima riservatezza Tel dopo ore 11 339-3714952

SIGNORA 50enne, distinta, bella presenza, bionda, piemontese, incontrerebbe signore distinto, serio e riservato per momenti seriori, non giovane 011-3280475

SIGNORA discreta cerca amica confidenziale 333-4026748

SIGNORA molto raffinata conoscerebbe distinto per momenti piacevoli 330-5775597

SIMPATICO 48enne sportivo, carino cerca massimo coetaneo per un amicizia bella e disinteressata Max serietà Tesa fam 0267159 F.P.V.Alfieri 10121 Torino

SIMPATICO medio rid', conoscerebbe, per ore liete, signora o signorina anche straniera, max 50enne, possibilmente amante canto Tel.pasti 011-4382657

SINGOLA unica nel suo genere, very bella, conoscerebbe persona 339-2440983

SONO DIANA 35enne, bell'aspetto, se vuoi conoscermi telefonami 011-[redacted] Solo pomeriggio 338-6234907

SONO FEDERICA Cerco distinto bene [redacted] 2360444

SONO PATRIZIA 33enne di bell'aspetto, se vuoi conoscermi telefonami 011-[redacted]

SONO SOLA cerco amici/amiche di Torino per trascorrere lunghe libere ore liete, magari una chitarra, andare al cinema, ascoltare musica, ballare, andare al mare. C.I.AD6205064 F.P. Alfieri 10100 Torino

SONO SULLA TERRA da 47 anni con un bel corpo maschile. Desidero incontrare [redacted] dolce e sensibile incarnata in bel corpo femminile P.A 3337607C F.P. Alfieri 10100 Torino

SONO UN RAGAZZO di 33 anni, di nome Giuseppe, sono solo ma molto dolce e sensibile, cerco una compagna dai requisiti che mi sappia sempre e molto 011-6192770

SONO UN UOMO di 46 anni e cerco un amica per migliorare una amicizia sincera e duratura 338-6190675

SONO UN [redacted] e dico che se una ragazza c'e' bella povera e sovvertevole la par mia 333-9560794

SONO 42enne, piena presenza, libero sia conoscenza [redacted] ilolona 347-0411833

SPLENDIDA modella brasiliana, 24enne bellezza esotica, alta, elegante, molto [redacted] conoscerebbe distinto di alto livello [redacted] 3885338

STEFANIA bellissima, disponibilissima incontrerebbe signori distinti. Prezzi splendidi. Irresistibile Tutti giorni ore 13-23 011-4371263

STUDIO TRANS LUANA molto femminile vi aspetta con grossa sorpresa tutti i giorni Piazza Gran Madre Torino 338-1083967

STUDIO Trans Veronica 24enne, una grossa e autentica sorpresa ti aspetta 338-3585969

STUPENDA CREATURA spagnola, prosperosa, 25anni conoscerebbe signore distinto di alto livello per momenti piacevoli 340-3031674

TI INTERESSA conoscerci? Chiamami Stella. Tel dalle 13.00 alle 20.00 333-6345298 0033-680827166 0033-675167588

TRANS ANGELICA dolce angelo, carica del vibratto tentatore 328-5476502

TRANSEX FRANCESCA bella, riservata, molto femminile C.so Casale - Tp. 347-9347409

TRANSEX 23enne molto bella, [redacted] sibbero esclusivamente distinto per [redacted] momenti 349-8713849

TRAVESTITO TERRY 27enne, molto [redacted] sexy, cerca amicizia coppia per un sano divertimento 333-5478680

UNA CHE UNA mai trovero', vivendo sono al 80%, per la mia vita sto'. 333-3588519

UOMO 36ENNE ritenuto dal [redacted] cal a Torino donna affettuosa, per amicizia No perditempo C.I.AC1633270 Via Borgaro 10020 Cambiano (TO)

[redacted] **BRASILIANA** giovane, [redacted] molto elegante, ricercata personalita', incontrerebbe signore di alto livello amante calorama femminile 393-4201838

VORREI CONOSCERE Un uomo maturo, per [redacted] dalla quale trarre e vivere situazioni, sono gia' una signora 339-6314374

VUOI PROVARE momenti indimenticabili con travestita che fara' di tutto per rendertela? Richiamo telefono Affrancare L. 1.200 C.I.AA5693634 F.P. 10054 Cesana (TO)

VUOI VIVERE emozioni vere, lunghi, intensi? Scrivimi Graziella telefono P.A.TO3234240P F.P 10957 S.Ambrogio (TO)

104 RICORRENZE AUGURI

GIOVEDI' 18 il [redacted] festeggia sua compagna 21 anni, tanti auguri Fabrizio, amore mio! Ti amo infinitamente. Vita mia, Francesca.

VALERIA ti mando la prenotazione per sala gioco di questo giornale. Adesso ti faccio i migliori auguri di Buon Compleanno. Il tuo angelo custode Alessandro

105 SMARRITI, TROVATI

CAGNOLINO cucciolo maltese maschio, taglia medio piccolo, e stato trovato in zona Cso [redacted] 347-0526459

GATTO Persiano maschio, color panna champagne, cieco ed un orecchio, smarrito in zona V. Cigna, Parco Sassaia, cortesi. Lauta ricompensa 011-4362790

LAUTA MANCIA a chi ritrova pappagallo cenerino 011-6548229

106 VOLONTARIATO INFORMAZIONI SOCIALI

CHIAMO AL TOSSICODIPENDENTE responsabile per cacciarlo una famiglia. Se conosci qualcuno che ha un problema di droga o alcool, contattalo! 336-763241

VOLONTARI addetti alla diffusione di agenzia di comunicazione offrono le proprie competenze e collaborazione. No lucro 380-5095462 - E-Mail gianmichele@inwind.it

107 VARIE

3BENNE cerca amica carina e gentile per fare lunghe passeggiate in zona Barca e Torino Tel pasti 011-2732384

AFFERMATA COMPAGNIA teatrale [redacted] riale ricerca per prossimo organico stagionale motivati, per prossima stagione teatrale. No lucro Per informazioni telefonare al numero 011-2723680

ALLENATORE per squadra di calcio a 5 per campionato di serie [redacted] cercasi 011-8273609

AMICIZIA E BENESSERE nella tranquillita della natura, gruppo propone tecniche di rilassamento, yoga, pensiero positivo, massaggio californiano No lucro. Luca 0122-39530

ANCHE QUEST'ANNO Norma Transex ricorda che abbandonare gli animali e' un reato punibile dal C.P. ed e' una vita' nei confronti della propria coscienza. Polizia.

CULTURISMO football e sport, varie forme tecniche e risultati di tali discipline Cerco persone interessate all'argomento No lucro 333-2011169

DISTURBO OSSESSIVO compulsivo e di tic di difficile diagnosi. 42enne sofferente da 8 anni, cerca compagnia/ventura. Max serieta'. No lucro. Via M. Cristina 31/d 10126 TO Mail Bruno ETC147

ERUDITO con interessi di studio, campo astrologico, desiderebbe proficua corrispondenza varia persone con analoghi requisiti. No lucro Pennaggio 011-4477697

FINALMENTE E' NATO a Torino il Torneo di [redacted] giunge all'ottavo appuntamento 35/45enni. Se pensi abbia vinto anche tu, ti aspettiamo. No lucro 339-6573374

[redacted] **CONCILISTA** cerca compagno di bella voce 011-3795826

FISARMONICISTA e chitarrista cantante, appassionata pentamelodie, disponibili ad inserirsi in gruppi giovani ravvisi, operante a livello amatoriale 011-377738

IMBARCHI su catamarano a vela per crociere in Liguria, Costa Azzurra e Corsica, offresi a salva scopo di lucro Alberto 338-3982551

ISTITUTO PIEMONTESE TORINO classe B 1945, vi ricorda con compagni di classe. Io sono Malcolm Duca [redacted] Vi aspetto per sabbiate classiche tutti presso. 011-332273

MOTOCICLISTI 26-35enni cerco in zona Torino ed. Gassino. Chiedo e dono amicizia con chi formerei gruppo per uscite domenicali. Compatibilmente. No sedotti. Telefonare 347-5793316

PIANISTA cerca cantante. Gallarate provincia 347-7999243

RAGAZZO 24ENNE ricerca di Torino ragazza o ragazzi compresi gruppo Pooper femminile gruppo. Preferibile inglese-spagnolo e telefonicamente. Gianni 380-5294332

RICERCHIAMO per formazione gruppo giovane pop, 2 cantanti ragazzi che sanno bene, entusiasti e siano muniti di conoscenza di inglese e spagnolo dai 15 ai 16 anni 380-5294332

SENSITIVO ASTROLOGO referenziato, cerca persone interessate a questa disciplina per dibattito e conversazione. Massima serieta', no lucro 339-2611165

SIGNORA [redacted] bello cerca amiche che condividano lo [redacted] interessato Massima serieta 340-8643807

SOCIETA' DI CALCIO ricerca ragazze 18/25 anni, per campionato 3ª categoria FIGC Lega 2001/2002, inizio prima/a settembre. No lucro 347 9922340

SQUADRA DI CALCETTO amatoriale, gia' rodato campionato appassionati di tale sport per allenta' e scambio di informazioni 011-504446

SQUADRA DI CALCIO femminile [redacted] amatoriale organico ricerca ragazze maniche 18enni, per prossimo campionato serie B (FIGCF) Tel [redacted] 10 011-2733660

TASTIERISTA cerca gruppo, possibilmente già formato, allo scopo di suonare per piano bar, night club, matrimoni, sale da ballo, ecc 340-2872605

veicoli
tuttoaffari

un prestito subito?
FID
dal 1960 ti apre la porta...
FIDANTO S.p.A.
FINANZIAMENTI
per pagare ratealmente tutti i vostri acquisti!
FID
UN GRANDE ISTITUTO
PER REALIZZARE I VOSTRI DESIDE[redacted]
TORINO - Piazza Statuto 24 - Tel. 011.4388777 (r.a.)

110 AUTOMEZZI offerta

110/1 Alfa Romeo

VANDIN
offerta [redacted]
ACQUISTIAMO
AUTO FUORISTRADA
VEICOLI COMMERCIALI
DI QUALSIASI MARCA E TIPO
PAGAMENTO IN CONTANTI
VOLTURA IMMEDIATA.
C.so Monte Grappa, 243 - TO Tel 011.776.16.66

145 1.3 L anno 95, unica proprietaria, rossa, km 69 000 reali, appena revisionata, privato vende L.6.750.000. 360-443445

145 1.8 LUSSO catalizzata [redacted] 1995, full optionals, gommata nuova vendo a L.7.500.000 0215-58238

146 TLS T.B anno 1997, km 60 000, verniciata, garantita vendesi Tel pasti 011-7723742

147 1.6 DISTINCTIVE 105 cv, grigio metallizzato, impianto Bose, antifurto, [redacted] aprile 2001, vendo a L.33milioni. [redacted] 2113563

155 T.I anno 1993, colore blu scuro, km.100.000 circa, privato vende al miglior offerente. Per informazioni telefonare al numero 333-9090602

156 1.8 PROGRESSION bordeaux metallizzato, 12/1997, unico proprietario, km 38.000 vendo a L. 19 500.000. 339-6114483

156 1.8 TS con aggiunta Pas. Port. km 58.000, grigio metallizzato, vendo a L.20milioni trattabili 011-[redacted]

156 2.4 JTD 6/98 grigio metallizzato, km 59.000, tenuta in garage, mantiene, vendo per assoluto vostro a L.28milioni Tel pasti 011-2148241

[redacted] GOFFO
• Pratiche Auto
• Assicurazioni
• Volture da tariffario minimo
• Revisioni gratuite
• Nuovo e medico in sede
Via Costantino Nigra, 69
Torino - Tel. 011.2215465

156 2.5 V6 5cilindri, [redacted] anno 97, km 35 000 tessuto, interni in pelle, cerchi in lega 6 marce, clima, autoradio specials, vendesi L.20 500.000 Per informazioni telefonare al numero 011-0419787

156 rossa, lampeggiatori e gommata di recente, vendesi L.32milioni trattabili 347-8690538

TURINCAR plus
CONCESSIONARIA SKODA
ORGANIZZAZIONE - SERVIZIO - ASSISTENZA
PARCHEGGIO INTERNO PERMUTE
FINANZIAMENTI AGEVOLATI
FIAT BARCHETTA 1.8 16V 1995 L. 15.800.000
CHRYSLER STRATUS CABRIO 2.0i 1997 full optional L. 24.300.000
MERCEDES CLASSE A 170 D ELEGANCE 2000 - full opt - cambio manuale L. 33.500.000
MERCEDES 200 TE SW 1994 - full optional L. 16.500.000
FIAT PUNTO 55 5 PORTE 1998 L. 9.500.000
VW PASSAT VARIANT CAT. 1992 - pochi km L. 6.000.000
SUZUKI VITARA CABRIO 1.6 16V JLX 1996 L. 15.900.000
OPEL ASTRA SW vari modelli a partire da L. 6.000.000
CITROËN ZX 1.4 BREAK AVANTAGE 1994 - ott. L. 6.600.000
ALFA ROMEO 145 1.6 [redacted] L. 9.600.000
Via [redacted] 64/A - Torino
(zona Porta Nuova)
✆ 011.65.51.60

164 TS 8 1997, alcantara, ABS, clima automatico sempre tenuta in garage km 70.000 vendesi a L. 34 500.000 trattabili 011-4331523

164 TS 1989, vende metallizzato ABS clima vendo 347-2213226

164 TURBO 1989, 170cv, full optionals cerchi in lega, vendo a L.5milioni [redacted] 8750092

33 1.3 IE del 1994, bordeaux, catalizzata, km 112 000, ottime condizioni vendo L.1 600 000. 347-9651465

33 1.3 alpha '94, blu scuro metallizzato cd metallizzato, gancio traino predisposto autoradio unico proprietario vendo L. 2 500 000 trattabile 335-8401144

33 1.7 TD SW Eco Diesel, vetri elettrici chiusura centralizzata, lato apribili, pochi km buona di meccanica e carrozzeria vendesi L.4 900 000 337-210508

33 CC 1.6 gommata nuova ed in buone condizioni vendo 339-5081090

33 SILVER anno 1998, km 60.000, come nuova, impeccabile. Vendesi in [redacted] vendo 347-5847843

33 SW anno 1989, motore nuovo impianto GPL, vendesi 338 0550856

33 in buone condizioni, anno '90, benzina vendo, revisione 2002, vendesi L.1.100 000 349-6902717

[redacted]ETTO SPIDER Quadrifoglio verde, grigio metallizzato, benzina verde, impianto a gas, interni in pelle, vendo a L. 15milioni trattabili 011-8820493

GTV 2.0 TS LUSSO argento metallizzato, luglio '96, ottime condizioni, full optionals, gommato cerchi nuovi, vendesi [redacted] matricola 335-5419728

GTV 2.0 anno 96, grigio chiaro metalli, pochi km, tenuta, per inutilizzo vendo il piccolo intenditore 339-2111384

SPIDER GTO 1996 km 30.000, grigio metallizzato, accessoriato, cerchi in lega, gia condizionata, vendo a quotazione Clarte Motori Instabile 335-5477847

110/2 Audi

100 VARIANT 1983, catalizzata, revisionata, vende metallizzato impianto gpl/a, ottime condizioni, vendesi a L. 1.500.000 trattabili 339-4759753

80 1.9 anno 1988, autoradio, antifurto, vendo a L. 1 800 000 Visibile in Torino 338-8925797

80 B '91, diesel, vendo a L.2 800 000 trattabili 347-4231852

80 5 porte, anno '89, perfetta, qualsiasi prova, vendo L.2milioni 338-6385049

80 ultimo proprietario, 04/92, km 80 000 catalizzata, benzina, tagliandata, vendesi 011-7070531

A 4 1.8 anno 1995, blu metallizzato ottime condizioni, pianto verde. 335-7008050

A 80 AVANT 2.0 E dicembre '92, catalizzata, [redacted] verde metallizzato, impianto elettrico, in ottimo stato vendo a L. 10milioni 335-6603778

[redacted] **1.9TD** grigio perla, '97, km 50 000, vendo a L.29milioni 335-5859956

A4 1.9 TDI anno 2001, nero metallizzato, cerchi da 16", modernissima cromatica, interno Zenith, vendesi L 53.500.000, copertura quadriennale ancora presente. 331-3510847

A4 AVANT 1.9 TD grigio metallizzato, fine '97, vendesi L.28milioni 335-8331114

A4 AVANT 2.5 TDI 1999, pacchetto sportivo, antifurto, autocarro, vendo. 011-6489452

AVANT TD 110CV anno '99, pacchetto sportivo km.70.000, blu metallizzato, full optional, vetri elettrici, radio, vendesi L. 31 000 000.

A6 nuova, TDI, 130cv, mod 4, grigio metallizzato, assetto sportivo, full optional, pari a nuovo per inutilizzo 335-8341816

CABRIOLET '94, colore grigio, capote nera, km.88.000, vendo a L.24milioni. 335-6876363

Passat nera metallizzata, anno '00, km.110 000, unico proprietario, privato vende L 1 650.000 011-6690624 347-7548488

S4 100 AVANT verde metallizzato, cv.230, anno '93, modello '94, ottime condizioni, vendesi. 335-421178

TT ROADSTER 4 giugno 2000, argento mat., full optionals, km.20 000, 2 anni di garanzia Audi, pari a nuova, vendo a L.55milioni trattabili 349-3556580

110/5 Autobianchi

Y10 line 1290, km.84.000, buono stato, vendo a L.1 500 000 347-3482822

Fiat

318 COMPACT full optional, antifurto, autoradio, grigio metallizzato, anno 05/98, L.23milioni trattabili. 347-0602797

320 D TOURING nera, 02/01, assetto con ruote maggiorate da 17,interni beige/nera, bracciolo, computer di bordo, navigatore, cerchi sport inserti. 329-[illegible]97

320 i cabrio stata, da vedere, pari a cerchioni con gomme da neve, vendo a L.1milione 333-2577072

320 IE COUPE' cabriolet, '92, full optionals, metall., interni in pelle, nera, ottime condizioni. Eventualmente Elmer vendo a L.13milioni 339-7709820

323 C.I. 05/99, km 20.000, legnanese, verde metallizzato, tetto apribile, altri optionals, prezzo da concordare. 338-2073395

325 TDS anno 1998, perfetto di meccanica e carrozzeria, vendesi o permuto con Furgo- [illegible] 011-9308648

330 anno '98, perfetta, verde scuro, sedili in pelle, navigatore, hi fronic, cerchi, telefono vivavoce, vendesi L.45milioni. 011-501988

520 anno luglio 1996, uniproprietario, full optionals, vendesi 333-6702835

520 i 12V 1997, revisionata 2000, impianto GPL, garantita 80%, grigio metallizzato, cerchi in lega, vendo a prezzo interessante. Pash 011-701381

525 TD SW anno fine '97, km.70 000, [illegible] metallizzata, prezzo [illegible] 339-5760104

BMW 3181 anno '95, [illegible] antifurto e climatizzatore, ottime condizioni, [illegible] 347-[illegible]

M3 3.2 '96, da vetrina, vendo a L.43milioni. Tel pasti 011-7394613 338-5255943

110/6 Citroën

AX 1.0 anno 1993 revisionata, vendo a L.1.500.000 compresa vettura. 011-0652504

AX 1.4 4X4 sempre in movimento, fine '95, catalitica, verde metallizzato, vetri elettrici, chiusura centralizzata, stereo, borse portatutto originali, [illegible] 011-9407184

AX anno 1994, colore rosso, marmitta catalitica, vendesi, [illegible] pasti 011-2990006

BERLINGO 1.9 16V azzurro metallizzato, cerchi in lega, vendo L.24milioni 328-9133760

CHARLESTON 2CV bordeaux e nero, 1981, da ristrutturare e revisionare, motore ottimo, vendo a L.1 500.000 non trattabili. 338-2797699

SAXO SX 1.1 luglio '98, blu metallizzato, 3p., clima, servosterzo vendo 347-8716618

SAXO VSX 1.1 anno '97, blu metallizzato, 3 porte, chiusura centralizzata, [illegible] vetri elettrici, servosterzo, specchietti, lendinebbia regolabili 339-3031640

XANTIA 1.6 anno 1995, verde metallizzato, perfetta in ogni parte, sempre ricoverata, airbag, climatizzatore, chiusura centralizzata, vetri elettrici, clima, km.100 000, vendo a L.9milioni 011-9086671

XM 2.0T 94, cat., verde met., sedili pelle, vetri elett., airbag, computer di bordo, clima automatico, radio cambia cd volante, sedili elett., L.9milioni trat. 347-4452212

Xsara full optional, catalitica, abs, condizionatore, impianto Gpl, motore km.20 000 climatizzabili, vendesi a L. 6milioni 339-7382988

ZX 1.4 catalitica, '94, unico proprietario, 5 porte, perfetta di meccanica, veramente a posto, vendo a L.2.950.000. 011-2480824

110/7 Chrysler

GRAN VOJAGER TD [illegible], con navigatore vendesi. [illegible]

VOYAGUER LE anno '97, vendesi L.27milioni 329-2494319

110/9 Ferrari

308 GTSI [illegible] rosso, interni beige, km.34 000, assicurazione L.250.000 annui, [illegible] 1991, vendo a L.70milioni. 338-4280045

Uno

1.0 FIRE 3 porte, catalizzata, antifurto, [illegible] sabbia metallizzato, ottime condizioni, vendesi. 011-4305788

500 L '72 unproprietario, conservata [illegible], motore ottimo, targa e libretto originali, revisionata 1994, sempre in garage vendo. 348-0829073

500 SX 10/00, servosterzo, alzacristalli elettrici, radio, pneumatici Fiat, vi[illegible] L.10.500.000. 011-4151358

BERTONE [illegible] anno 1981, colore grigio, interni pelle rossa, km 50 000, assicurazione L.250.000 annui, vendo a L.15milioni 338-4285045

BRAVA 1.2 1999, [illegible] nave, vendesi a L.17milioni 333-29[illegible]

BRAVA 1.4 SX bordeaux metallizzato, set-[illegible] '95, privato vende L.11milioni. Facilitazioni di pagamento. 011-9835415

BRAVA 1.6 anno '00, km.26 000, accessoriata, con impianto Gpl in garanzia, vendesi 011-788690

BRAVA ELX 16V bianca, '98, km.50 000, eccezionale, inutile, lasciandola vendo a L.11.500.000. Maurizio 335-7173012

[illegible] 1997, revisionata, ottimo stato, vendo L.11milioni trattabili solo a privati 348-2202154

BRAVO 1.4 SX clima, rosso pastello, maggio 1998, km.41 000, airbag, fanno lendinebbia, autoradio di serie, sempre garage, L.18milioni trattabili. 335-[illegible]

[illegible] 10/98, colore nero, doppio airbag, vendo a L.17milioni trattabili 338-1448511

BRAVO 1.8 JTD febbraio 2000, km 22.000, navigatore, clima, lendinebbia posteriori e specchietti colore carrozzeria, vendo a giustificata Quattrotavole trattabile 011-9436881

BRAVO JTD 105 GT climatizzatore, Airbag, Abs, cerchi in lega, colore rosso, luglio '99, km.26.000 vendo. 347-6405450

BRAVO JTD SX blu metallizzato, full optionals, km.12.000, 6 mesi di vita, vendo L.25.750.000 338-1235170

BRAVO TD 100 2/99, ultimo modello, climatizzatore automatico, 3 airbags, km.62.000 originali, vendo 340-3645674

[illegible] TD 75 SX rosso, anno 1998, km.64 000, autoradio e cinturazione, vendesi a L.13milioni Elena 335-8148707

CINQUECENTO 900 colore rosso, anno 1992, km.97.000, gpl revisionato, vendesi Tel.serali 011-757349

CINQUECENTO ED [illegible], vedono metallizzato, vendesi a L.2 700.000. [illegible] 8254828

CINQUECENTO SPORTINO [illegible], 97, km.27 000, aria condizionata[illegible] cerchi[illegible] metallizzata, autoradio, lavigliona appena effettuata, come nuova, vendesi L.6[illegible] 000. 335-5870860

CINQUECENTO SPORTING colore nero, anno '95, appena revisionata, buone condizioni vendo a L.5 500.000. 339-[illegible]

CINQUECENTO SUITE blu notte, 1995, [illegible] do Tel.serali 011-238490

CINQUECENTO anno '93, [illegible] metallizzato, con vari optional, vendo L.5milioni trattabili. 011-3185703

CINQUECENTO colore rosso, anno fine '94, tenuta in box, unico proprietario, vendo L.3milioni 011-9586148

COUPE' 1.8 [illegible] anno 1996, condizionatore, colore bordeaux metallizzato, [illegible].77.000, quasi nuova, privato vende a L.13.500.000. 328-2173787

COUPE' 1.8 16V anno '99, black metallizzato, km.13.000, full optional, clima, Abs, airbag, cerchi in lega, antifurto, pari al nuovo, vendesi L.24milioni 348-1883064 011-2020409

COUPE' 2.0 16V PLUS vendesi a L.21milioni. 339-3238200

COUPE' 2.0 20V 1997, km.41.000, unico proprietario, bordeaux metallizzato, ABS, clima, cerchi in lega, vendo a L.18milioni. 011-6512404 011-3859503

CROMA 2.5 TE cambio automatico, climatizzatore, ABS, altri accessori, perfetta, blu scuro metallizzato, privato vende. 347-4798720

DUCATO anno 92/94, buone condizioni, acquisto a L.6milioni. 011-9235787

MAREA 1.6 SW cambio automatico, anno '98 nuova, vendo L.18milioni. 333-4111749

MAREA 1.8 ELX 1998, motore nuovo, bordeaux metallizzato, privato vende 335-5704300

MAREA BERLINA TD 100 ELX 1997, grigio metallizzato, condizionatore, airbag, autoradio, lendinebbia, chiusura centralizzata, vendesi. 0125-783006

MAREA SW 1.9 HLX '97, km.20.000, clima, air bag, abs, antifurto, vetri elettrici, servosterzo, cerchi lega, interamente, tetto apribile, L.21milioni 338-2806824 335-1283550

MAREA SW 100 16V anno '99, km.35.000, doppio airbag, Abs, clima, autoradio, colore metallizzato, vendesi L.19.500.000 011-621091

MAREA SW TD 2.4 rossa, full optionals, km 120.000, navigatore, bollino blu, '97, vendo a L.17milioni. 011-0410252 [illegible] 4967070

MAREA TD BERLINA con abs, climatizzatore, cerchi in lega, gomme nuove, km 70.000, vendo a L.14.000. 347-4188780

MAREA WE 1.8 ELX novembre '97, km.48.000, rosso metallizzato, vendo a prezzo di realizzo. 328-7061730 011-6067788

MARENGO MAREA TD anno '98, km.31.000, come nuova, bianca, full optionals, vendesi L.15milioni in Rivoli. Tel. ufficio 011-9592888

[illegible] 1.9 JTD ELX cv.110, full optional, cerchi lega, mese prestampato, 1/00, perfette condizioni, pari al nuovo, km.19.000, vendo. 0172-439150 339-1450796

MULTIPLA 110CV JTD fase 3 2001, antifurto, autoradio, mod.EL[illegible] pastello, vendesi 340-4156442

MULTIPLA GTD 105 ELX '99, km.75.000, mai incidentata, clima, cerchi lega, radio, antifurto, abs, fendinebbia, bolli pagati, quasi nuova. L.27milioni. 011-9610717

PALIO 78WEEKEND '00, km.16.000, perfetta, grigio metall., antifurto, autoradio, fendinebbia vendo a L.16milioni. Tel. serali 011-9498545

PANDA 1.0 FIRE verde, '93, ottimo stato, già revisionata 0501 vendo. 011-283958 338-4079102

PANDA 1.0 FIRE '03, bianca, revisionata, pochi km., vendo a L.4.900.000 con vettura. 338-4617061

PANDA 1.0 verdino metall., '00, in buone condizioni vendo a L.2.500.000. 328-9112915

[illegible] 4X4 COUNTRY CLUB km.84.000 vendo a L.9.500.000. 349-0627745

PANDA 4X4 COUNTRY CLUB 6/93, verde metallizzato, ottime condizioni, mai incidentata, km.70.000, unico proprietario vende L.7milioni. 333-5378313

PANDA 4x4 anno '89, rosso 1.0 Fire, utilitaria benzina verde, km 66.000, vendo L.4[illegible] 333-2603050

PANDA 750 CL anno 1987, colore bianco, revisionata, bollata aprile 2002, vendo a L.750.000 [illegible]

PANDA 750 CL colore bianco, vendo a L.1milione trattabile 348-[illegible]07

PANDA 750 SUPER FIRE del 1989, in ottime condizioni di motore e carrozzeria, revisionata, gomme nuove, vendo a L.1.700.000 011-8866324

PANDA 750 YOUNG anno '01, unico proprietario, km.79.000, appena revisionata, sempre in box, privato vende a L.2.250.000 011-230112

PANDA 750 YOUNG bianca, pochi km. vendo. 333-3629981

PANDA 750 '98, fiorentina, meccanica perfetta vendo a L.2milioni. 333-7151488

PANDA 900 IE '97, rossa, tenuta in ottimo stato, km.37.000, acidarto, impianto stereo [illegible]. 338-8154195

PANDA 900 IE anno 2/99, colore rosso granata, pochi km., vendo. 347-7830720

PANDA 900 JOLLY verde metallizzato, anno 1997, km 46.000 originali, mai sinistrata, vendesi a L.5.500.000. 347-5308571 011-9342706

PANDA CLX '96, rosso metall., km.50.000, tenuta in box vendo a L.6milioni trattabili. 011-9005020

PANDA HOBBY full optionals, colore blu metallizzato, con autoradio, sempre in box, anno '98, km.15.000, vendesi L.7.500.000. 011-710645

PANDA HO[illegible] metallizzato, più antifurto, più predisposizione radio, del 10/2000 vendo [illegible]14 011-350002

PANDA JOLLY 1997, appena revisionata, km.37.000, stereo e antifurto per inutilizzo, vendo a L.5.900.000 trattabili. 349-7857141

PANDA JOLLY km.20 000, tenuta in garage, 3 anni, vendo L 7milioni. 011-9969057

PANDA YOUNG gommata, anno 1992, privato vende a L.500.000. 011-4521695 333-3499018

PANDA '99 vendesi a L.7 500.000 347-7537428

PUNTO 1.2 16V anno 2000, km 19 000, grigio metallizzato, Abs, clima, tenuta in garage, vendesi. 339-5344355

PUNTO 1.2 3p., climatizzatore, servosterzo elettrico, bollo pagato, privato vende a prezzo interessante. 333-8113830

PUNTO 1.9 JTD HLX 3p., stereo estraibile, km.24.000 08/00 vendo. 347-5951835

PUNTO 16V EL 3 porte, 07/01, azzurro astrale metallizzato, autoradio, airbag guidatore, vendesi 011-8990180

PUNTO 55 S 3 porte, blu metall., '95, revisionata, gomme vendo a L.5.800.000. Tel. pasti 011-9349361

PUNTO 55 SX 1996, km.49.000, vendesi a L.7.500.000. 011-8111121 328-2685578

PUNTO 55 SX 4-95, 3p., mai sinistrata, rosso granata met., revisionata nel 2001, 4 gomme appena sostituite, autoradio, unproprietario, vendo a L [illegible].000. 348-2943244

PUNTO 85 1995, km.39.000, vetri elettrici, chiusura centralizzata, grigio metallizzato, gomme nuove, [illegible] a L.8.200 000. [illegible] 0835673

PUNTO 55 3p., tenuta in buono stato, vero max spesa L.6milioni. 338-6154195

PUNTO 608 1997, verde metallizzato, unproprietario vendo. 335-6324201

PUNTO 75 ELX 06/95, 3 porte, miragenpe e cerchioni in lega, pochi chilometri, vendo a [illegible]

ŠkodaFabia Wagon

Venite a scoprire Škoda Fabia Wagon, un'auto in cui la bellezza trova una nuova dimensione. Stile e design si uniscono ad una grande abitabilità interna e a nuove soluzioni tecnologiche, come il motore 1.9 TDI da 101 CV con l'innovativo sistema di iniezione ad alta pressione che, grazie ad una combustione ottimale del carburante, offre prestazioni straordinarie e consumi contenuti. Su tutte le versioni, inoltre, il servosterzo elettroidraulico ed il climatizzatore sono di serie, per garantirvi sempre il massimo comfort e una guida più rilassata.

A partire da **lire 22.400.000** (a Euro 11.568,63 - prezzo chiavi in mano, I.P.T. esclusa).

Venite a provarla dal vostro Concessionario Škoda

TURINCAR plus

Gruppo Volkswagen

ESPOSIZIONE ASSISTENZA E VENDITA:
Via Giordano Bruno, 158/A - Torino
Tel. 011.319.87.27
Via Nizza, 64/A - Torino
Tel. 011.65.51.60

www.skoda-auto.it - FINGERMA finanzia la vostra [illegible] - 10 anni di garanzia contro la [illegible] passante - Servizio Mobilità 24 ore su 24

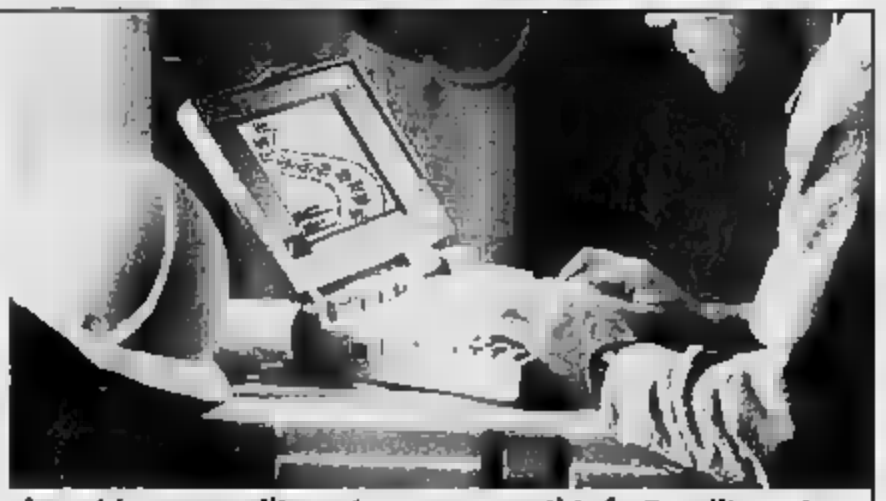

http//www.pelligra.it e-mail:info@pelligra.it

una visita può valere
un buon preventivo

la ricerca del veicolo giusto, nuovo o usato, puo' essere facile

IVECO FIAT NISSAN HYUNDAI MITSUBISHI PIAGGIO DAEWOO SAMSUNG

FURGONE DI SERIE
9 POSTI

FURGONE TETTO RIALZATO
FURGONE GRANDE VOLUME

CASSONATO

DOPPIA CABINA
CASSONATO

CASSONATO CON GRU

CASSONE RIBALTABILE

CASSONE CENTINE E TELONE
FURGONE IN ALLUMINIO

FURGONE FRIGO

FURGONE CON
PEDANA MONTACARICO

FURGONE MOBILI

PELLIGRA

VENDITA VEICOLI
INDUSTRIALI e COMMERCIALI

Finanziamento - Leasing - Assicurazioni

Via Antonelli , 16
10093 Collegno (TO) - Italy
tel. 011.411.35.52 (r.a.)
fax 011.411.50.37

CAVALLAVIA - SUFRANCIA

PUNTO 75 ELX 3 porte, impianto GPL, verde scuro metallizzato, 1993, revisionata, vendesi a L.6milioni. Tel serali 011-4345404

PUNTO 75 ELX anno '96, 3 porte, idroguida, climatizzatore, Airbag, Abs, antifurto e autoradio, vendesi L 9milioni 347-0559266

PUNTO 75 ELX fine '97, full optionals, colore verde metallizzato, vendesi a prezzo da concordare 34[illegible]

PUNTO GT 1994, km 38.000, bordeaux metalizzato, tagliandi regolari, revisione fino 04-2003, bollo fino 04-2002 anteriore vendo a L.10.500.000 347-2740308

PUNTO HLX 1.2 16V 11/00, 3 porte, airbag, antifurto, autoradio, lunotto elettrico, perfetta, garanzia fiat, vendo a L.22milioni 328-2178259

PUNTO JTD HLX 3 porte, 2001, grigio originale, km 8.500, tetto apribile elettrico, perfetta, garanzia fiat fino 2002, vendo a L 23.500.000 (listino L 31.400.000). 328-4838655

PUNTO JTD HLX del 2000, 5p ; [illegible] ale, full optionals, garanzia fiat vendo 338-5720173

PUNTO JTD 5 porte, 2001, grigio metallizzato, km 8.000, vendesi auto privati a L 23.500.000. Tel serali 0124-616558

PUNTO JTD 5 porte grigio metallizzato clima tetto pagato fino maggio 2002 vendo a 18.500.000 per trasferimento 339-8642713

PUNTO SOLE 3 porte, rossa, 1° serie, 79.km 70.000, tagliandata, unica proprietà originale, vendo a L.8.300.000 339-7931240

PUNTO SPORTING anno '96, causa militare, perfetta condizioni, vendo 329-8547518

PUNTO SPORTING 2000 vendesi a L.22milioni. 339-6685473

PUNTO STYLE 16V 5 porte, 1998, km 10.000, blu metallizzato, condizionatore, doppio airbag, accessoriata, vendesi a L 17milioni trattabili 011-9070281

PUNTO SX 6 mesi di vita antifurto [illegible] clio, perfettissima vendo 338-8757625 011-6062551

PUNTO TD ELX 1994 grigio chiaro cielo zero, perfetta vendo 011-8101138

PREGATA TD S antifurto metallizzata, 1999 revisionata accessoriatissima gommata nuova, carrozzeria e meccanica perfette km.90.000, L 1.400.000 347-4954126

SECENTO 1100 touch in box, perfetta, vetri elettrici, chiusura centralizzata, pochissimi chilometri, vendesi Tel pasti 011-8191136 011-2260181

[illegible] SPORTING anno [illegible] Elegt 3 perfetta in tutto vendesi L 13 [illegible] 011-8844872

SECENTO S3 anno '99 km 32.[illegible] azzurro metallizzato, unico proprietario, causa trasferimento vendo L. 9.500.000. 0121-6482 347-3083976

SECENTO YUCINO 1999 colore grigio metallizzato, vetri elettrici, autoradio, vendesi [illegible] 4 011267

TEMPRA 1.6 SW anno '93, km 80.000 effettivi, clima cerchi in lega, autoradio, revisionata, perfetta vendo L.8milioni 011-9610888

TEMPRA ECO DIESEL SW luglio 1994 bianca, poco usata, vendo a L.8milioni trattabili o cambio con piccola auto a benzina 011-7381331

TEMPRA SW 1.6 IE catalitica 1992 km 125.000, revisionata 08/01 garcio nero, antifurto, tendivetro, parking centro vendo L.1.800.000 011-985115 368 202745

TEMPRA SW 1.6 SLX IE catalitica, full optional, con impianto GPL, in perfette condizioni, vendo a L.8milioni. 011-4552905

TEMPRA SW 1.9 accessori, bianca 1993 km 130.000, vendo quotazione quattroruote 349-5509707

TIPO 1.4 DGT 1989 5p alzacristalli elettrici chiusura centr. benzina verde, revisionata anno 2000 bollo pagato, buone condizioni, affare L 2.300.000 011-7480419 011-722306

TIPO 1.4 IE cat., del '93, km.85.000 blu metallizzata, 3p., tenuta molto bene, gomme [illegible] vendo L.3milioni trattabili 338-4307225

[illegible] 1.4 SX 1995 revisionata in perfette condizioni vendo a L.9milioni. 338-[illegible]

TIPO 1.4 anno '90, revisionata bell tenuta, gomme nuove, cerchi in lega, sport, volante in radica e autoradio vendo a L 1.900.000 011-4730992

TIPO 1.6 DGT 1990 5 porte, alzacristalli elettrici chiusura [illegible]ura, benzina verde revisionata bollo pagato autoradio, vendo a L 2.500.000 011-2267752

TIPO 1.6 DGT 1990 km 105.000 vendo a L 1.500.000 011-366782 011-4656422 339-7442145

TIPO DGT 1.1 88, revisionata fino 2002, in ottimo stato, vendo a L 1.200.000 trattabili 011-3172048 339-2438954

TIPO DGT anno '90 vendesi a prezzo interessante Tel pasti 011-4347842

UNO 1.0 FIRE 5p del 1994 vendo L 9.800.000 339-3577180

UNO 1.1 60CV anno 89 in buono stato completo vendo da sudo per uso privato o per campagna rullamatore 347-8867825

UNO 1.1 60CV anno '89 grigio chiaro metallizzato, lunotto vendo 011-4344745

UNO 1.4 IE SX anno '93, colore verde metallizzato, chiusura centralizzata, alzacristalli elettrici autoradio Sony, vendesi L 2.500.000 trattabili 011-818681

UNO 45 STING 600 3 porte revisionata anno 2000, immatricolazione 1999 vendo a prezzo interessante Tel serali 011-4117517

UNO 70 ELX IE 1.4 anno 90 colore blu, chiusura centralizzata, vetri elettrici, revisionata, gomme nuove ottime condizioni vendo 347-0867109

UNO DIESEL 55 5p., 1997, bianca, ottimo bollo assicurazione, fino 2001, revisione 2002, unico proprietario, vendo L 1.300.000 011 8349782

UNO DIESEL 5 porte, 1995, km 145.000, lunotto originale, vendo a L.700.000 011-8988701

UNO SX 1.1 '99, blu, con impianto Gpl e aria condizionata, privato vende a L 7.800 [illegible] trattabili 338-6356705

UNO TIE grigio verde metallizzato, anno '97, perfetta di meccanica e carrozzeria, sempre tenuta in box, vendesi 011-8042258

UNO TURBO IE grigio verde metallizzato, anno 1987, perfetta di meccanica e carrozzeria, sempre in box, vendesi 34[illegible]

UNO VAN CI 2 posti, anno [illegible], vendesi a mezzo prezzo 338-8663437

UNO anno '92, ottimo stato, unico proprietario vendo a prezzo da concordare. 011-2031131

UNO cabriolet, in buono stato [illegible] L 2.500.000 328-8710780

Y 10 revisionata, novembre 2000, tetto, antifurto, autoradio, batteria nuova, sempre custodita in garage, vendo a L 1.500.000 trattabili 347-4163511

110/11 Ford

ESCORT 1.3 optional accurato, vendesi apparato da concordare [illegible] pasti 333-8704189

ESCORT 1.4 i.e., ottima occasione, vendo per inizio campionato, vendesi a prezzo conveniente 011-344674

FIESTA 1.1 IE NAVY 1994 rosso appena revisionata, vetri elettrici, chiusura centralizzata airbag, cerchi stato gomme nuove vendo a L.4.900.000 338-4434235

FIESTA 1.3 CAT 5p., anno '92, 5 porte, clima condizion, vendesi L.2milioni 338-8511354

FIESTA 1.8 16V fine '92, catalitica in buono stato vendo a L.1 500 000 011-4242454

FIESTA in buone condizioni di meccanica regalo 340-2232263

FOCUS 2.0 ESP anno 2000, full optionals vendesi urgentemente 335-5729114

GALAXY TD anno '98 colore grigio metallizzato full optionals vendo a L 75milioni trattabili 338-2189915

KA 1,3 University, metallizzata doppio airbag vetri a chiusura elettrica, stereo, anno '99, bellissima come nuova, sempre in garage vendesi L 11.500.000 338 1214202

KA anno 97 km 41.000 clima antifurto, radio doppio airbag, vendesi L.8.500.000 335-8495847 Tel pasti

KA settembre 1997, km.41.000, clima, antifurto, radio,. doppio airbag, vendo a L.8.500.000 Tel pasti 335-8495287

MONDEO 16V GHIA airbag, condizionatore, cerchi in lega, radio, revisionata 6/03, bollo pagato 2002, antifurto, vendesi a L.6milioni trattabili 011-9548277

MONDEO 2.0 SW 4X4 GHIA verde scuro metallizzato, 1995 revisionata, full optionals vendesi a L. 34.900.000 338-4387915

MONDEO 2.0 td Ghia 1997 grigio metallizzato, km 45[illegible], tetto apribile, vetri elettrici, lagiuandata Ford, bollo aprile 2002 vendo L.16milioni. 0124-6482 347-3083976

PUMA 1.7 16V, grigio metallizzato, km 17.000 tagliandati vendesi 347-7375851

SIERRA 4X4 cabriolet, tempismo benzina a gas originale, clima, vetri elettrici chiusura centralizzata, accessori vari ottime condizioni, L. 12.500.000 011-8101189

SIERRA COSWORT 4x4 serie [illegible] pelle, anno 1991, cilindratura 2000 doppio antifurto, vendo L 6.500.000 011-9689459

110/12 Honda

ACCORD 2.0 16V anno '93 km 95.000 colore blu, 2 volumi coupe', full optionals, L.9milioni trattabili 011-384265

ACCORD 2.0 COUPE' 04/92, full optionals, interni in pelle, tettuccio apribile, da vetrina, [illegible] prezzo interessantissimo. Tel. ufficio 011-8640619 335-8380000

CBR 900 giallo-bianco-blu km 3.500 perfetta[illegible] di interni! 10400 privato vende a L 15.500.000 No perditempo 011-7071471 335-7043817

110/13 Hyundai

ATOS aprile '98, aria condizionata, unico proprietario vendo L.8.900.000. 011-5097118

COUPE' 1.8 FX 05/99, argento metall., come nuova, vendo a L.17.900.000 trattabili eventuale permuta 338-1159587

SCOUPE 1.5 anno [illegible] vendo 347-2427506

110/14 Innocenti

ELBA 1992, revisionata fino 2003, vendesi al miglior offerente 011-9691540 328-4727717

MAILL 95, motore e carrozzeria, pari al nuovo, km.34.000 [illegible] tenuta in garage, vendo a L.2.900.000 011-9048712

110/16 Lancia

DEDRA 1.6 IE 12/90, quattro porte, revisionata 05/01, vernice metall., vendo con impianto Unicamobile a privato a prezzo modico. Tel dopo le 0121-501176

DEDRA 1.8 IE CAT catalitica, anno 92, clima, cerchi in lega, km 80.000, gomme nuove, vendesi L.4.500.000. 338-4602955

DEDRA 1.8 IE bianca, in ottime condizioni generali, con gancio traino, vendo a L.2.500.000 347-9643713

DEDRA 1.8 IE catalizz. impianto Gpl anno 92 perfetta vendesi L 6.500.000 trattabili 011-5589482 347-3343388

DEDRA 1.9 IE metallizzata climatizzatore, vetri a chiusura elettrica, antifurto fine 91, bellissima, sempre in garage, privato L 4.200.000 338-1215202

DEDRA [illegible] catalizzata, 7/92 km.85.000, nera metallizzata, climatizzatore, antifurto, chiusura centralizzata, autoradio, ottime condizioni, unicoproprietario, vendesi a L.5milioni. Tel pasti 011-3170388

DEDRA SW 1.8 16V anno 1998, km.30.000 vendo L.19milioni 335-5314932

DELTA 1.6 IE 5 anni di vita blu metallizzato ben tenuta, vendesi a L 5.900.000 Tel ufficio 011-4478912

DELTA MOD.HPE fine 97, full optionals clima, autoradio, metallizzata, garanzia nuova, unico proprietario, pochi km, bollo pagato per 1 anno [illegible] 011-9089457 347-8487215

DELTA TD [illegible] 98, nera [illegible] km 47.000, optionals, clima automatico air bag vendo a 16milioni trattabili 333-4840879 011-4241063

GAMMA COUPE' [illegible] condizioni, con Jeep full optionals. [illegible] 349-5328113

K 2.0 JTD 10/1998, km.60.000 [illegible] L 27milioni. Solo prove 335-7255658

K 2.4 TD ID LS anno 1996, full optionals tettuccio metallizzato, km.162.000, [illegible] prezzo valore Quattroruote L 21milioni vendo [illegible] L 14.900.000 trattabili 328-8478494

KAPPA TD km./8 000 tagliandati unico proprietario, anno '97 super accessoriata climatizzata, abs, ruote, libretto assistito, vendesi quotazione Quattroruote. 011-3046117

PRISMA 1.3 anno 1986, [illegible] grigio impianto Gpl vendo a L.500.000 valido vendo 4 pneumatici 185 60 R14, semifonoL.200.000 011-3179767 328-4365423

PRISMA 1.5 LX ottime upe, '89 condizioni interne tetto, antifurto, cerchi in lega vendo a L.2.500.000. Tel pasti 011-3201608

THEMA 2.0 IE fine '88, grigio metallizzato, ben tenuta, unica proprietaria, vendo a L 2.500.000 non trattabili 338-2605203

THEMA TE 2.0 T anno fine '86, revisionata gennaio nuova, colore verde petrolio metallizzato, km.80.000 originali, vendo a L.3milioni 0123-53304

Y 1.2 16V modello LS, immatricolata aprile 2000, blu mint , accessoriata, vendesi Tel dopo le 18.00. 011-3175829

Y 1.2 LE Blu 09/2000, km 21.000, clima, lev omobbox airbag, vendo a L 18.500.000 349-8439772

Y 1.2 grigio metallizzato, [illegible] IE vendesi L.9.500.000 trattabile 348-2631952

Y ELEFANTINO BLU anno 2000, colore blu elettrico, condizionatore, idroguida, alzacristalli chiusura centralizzata antifurto, perfette condizioni vendo L 15.500.000 328-2250654

Y ELEFANTINO BLU 1.0 del [illegible] colore argento km.32.000, come nuova vendo a L 16.500.000 trattabili 338-2102849

Y ELEFANTINO BLU 05/98 colore bianco vetri elettrici sempre in box, perfetta, prezzo da concordare. 011-7028904

Y ELEFANTINO BLU 1.1 anno '97 bollo agosto 2002 privato vende Tel dopo ore 21 011 9878398

Y ELEFANTINO BLU 1.2 immatricolata [illegible] accessoriata di clima, tendivetro, predisposizione autoradio, colore blu metal vendo a L.12milioni 348-8411260 Tel ufficio 0123-523983

Y ELEFANTINO BLU 1.1 2000 grigio, km 6.000, airbag, tendivetro, impianto autoradio con 6 altoparlanti, lettore CD Pioneer [illegible] nano L.14.200.000 [illegible] 011-2426734

Y ELEFANTINO BLU 03/00 metallizzato predisposizione autoradio, air bag, vetri elettrici, km 40.000, vendo L.10milioni trattabili 338-5601491

Y ELEFANTINO bianca, km 22.000, servosterzo, vendo a prezzo molto buono o permuto con Fiat 500 97/98 Tel serali 0171-364880

Y anno 98, km 22.000, no condizionatore vendo L.10.800.000. 011-9245125

110/18 Mazda

MX-5 cabriolet, spider rossa, ottimo stato tagliandi fatturati, vendesi a prezzo interessante causa cambio auto 335-8045161

[illegible] coupe, 1995, full optionals interni in pelle, gomme e batteria nuove, tagliandata, ottime condizioni vendo L 10milioni. 335-[illegible]

110/19 Mercedes

190 [illegible] 92, tetto apribile nera metal ottimo stato vendo. 338-6854444

200E 16V 07/93, ABS, airbag, climatizzatore, impianto stereo cassetta, grigio chiaro metallizzato, vendesi al miglior offerente 347-2148243

230 SLK KOMPRESSOR cambio automatico, km 17.000, full optionals, condizioni eccellenti, vendesi a prezzo da stabilire 338-7989548

250 SL anno 1972, blu, interni chiari, conservatissima, vendo L.27milioni. 335-8218369

C 250 TD SW 1997, perfetta, privato [illegible] scambio con E 300 TD ragionevole 347-0852079

C280 ELEGANCE metallizzata, clima, ABS, airbag, radica, computer, stereo, gommatura anno 1994 bellissima come nuova, sempre garage, privato vende a L 19.900.000 338 8423218

C250 TD SW blu 7/97, full optionals km 11.500 prima condizioni stereo pronti, vendesi L 32.500.000 possibilità finanziamento 335-7499135

CE 2200 anno 1994 verde metallizzata, impianto a gas nuovo, clima, km 80.000 unico proprietario vendesi 347-36560

CLASSE A anno 2000, 1.4 Classic Full optionals, vendesi a prezzo da concordare. 348-2943560

CLK 200 KEVO cv 163, nuovo, d'importazione, grigio metallizzato, da vedere, vendesi a L.67milioni 333-2383986

E 290 KOMPRESSOR blu scuro metall., full accessoriata, cerchi in lega, interni in pelle, 04/00, km 17.000 originali, privato vende a L 17milioni non trattabili. 348-5527824

E [illegible] KOMPRESSOR AVANTGARD blu zaro met. accessori., cerchi lega da 17" nuovi, sterni pelle, immatricolata 4/00, km.17.900, L.49milioni non trattabili 011-7071471 335-7045417

E [illegible] KOMPRESSOR Avantgarde, fine '97, argento, full optionals cambio automatico omologazione 7 posti, tagliandi Mercedes vendesi 349-1817050

E 250 TD [illegible] 1995, vendesi a L.25milioni trattabili 338-5804094

E 290 TD blu metallizzato, anno '98, vendesi quattroruote Quattroruote. 347-7507074

E290 benzina cabriolet anno '91 sedili in pelle, hifi a[illegible] Abs, revisionata, nera metallizzata buone condizioni vendesi L 6milioni 011-9931175 348-3142297

110/20 Mitsubishi

ECLIPSE 2.0 16V del 1997 auto sportiva full optionals, clima, cabrio, bordeaux metallizzato, tetto, tendivetro, [illegible] prezzo da concordare. 338-0618411

ECLIPSE anno 1993 km 69.000, unico proprietario, perfetta, garantita, completa di accessori, vendesi Tel pasti 011-7723742

MITSUBISHI SW 4X4 7 posti, anno 1991 amaranto metallizzato, vendo L 7.500.000 Facilitazioni di pagamento 011 [illegible]

PAJERO GLX 1992, [illegible] metallizzato km.80.000, [illegible] condizionatore [illegible] 337-229958

110/21 Nissan

ALMERA 1.4 16 11/97 km 65.000 unico proprietario tagliandi in ottimo stato, ABS airbag, antifurto Passlock originale, accessoriatissima, L 11.500.000 trattabili 011-8621237 0347 6484845

PRIMERA SE 1.6 03/98 cerulea 4 porte grigio metal. condizionatore cruscotto sedile automatico km 82.000 ottimo stato unico proprietario L 11milioni 335-6322915

110/22 Opel

ASTRA 1.4 SW 97 unico proprietario sempre tenuta in box autorizzato, antifurto, clima condizion. vendo 329-2187483

ASTRA 1.6 GLS anno 1993, bordeaux metallizzato, km.60.000 circa, privato vende Tel pasti 011-2168729

ASTRA 1.6 SW CLUB anno 1996 unico proprietario, sempre in box, assicurata fino ottobre, airbag, clima, idroguida, antifurto, vendesi a L.10milioni 011-4525465 335-6121160

ASTRA 1.8 SW anno '97, catalizzata, antifurto, tetto apribile, motore in buone condizioni vendesi 349-3782587

ASTRA SW 1.8 sequence GPL, anno '97, cerchi in lega, ben tenuta, vendo L.7 500 000 compreso volture, o permuta con Punto TD 339-6356705

ASTRA SW CDX 1.8 16V 16 mesi, super accessoriata, rara. Vendesi a L.25milioni trattabili 335-6896274

ASTRA SW TD CD 98, accessoriatissima, cerchi in lega, km.50.000, unico proprietario vendo a L.23milioni non trattabile 335-[illegible]

CALIBRA 2.0 20V berlina, [illegible] 1994 bianca catalizzata, 2 airbag, 5 marce elettroapertè, vendo quotazione Quattroruote 0125-783005

CORSA SWING 1.2 colore nero 4 porte del 1995 km 70.000 mai[illegible] perfetta vendo a L 6.500.000 340-2486865 011-9542600

TIGRA 1.4 16V fine '96, km 38.000., verde Metal Premium Blue, completa di tutti gli accessori estetici, come nuova vendo L 15milioni 348-0648694

TIGRA 1.4 anno 1997, colore blu notturno, climatizzatore airbag, cerchi in lega, vendo a L 14milioni 333-3790319

TIGRA 1.4 anno '96, argento metallizzato, cerchi in lega meccanica e carrozzeria perfetta vendo valutazione 4 ruote 011-257609 340-5221180

TIGRA 1.6 condizionatore 1995, km.82.200, blu met., ottime condizioni di meccanica e carrozzeria, L 10.500.000 trattabili 335-5291571 ufficio 011-6472409

VECTRA 2.0 SW TD 02/1998 km 71.000 full optionals, unico proprietario, mai[illegible] te, vendo a L.25.500.000. 348-2630151

VECTRA DTI SW CD [illegible]gs aba, gennaio 99, privato vende, 0141-925187

ZAFIRA 1.8 16V CDX anno '99 km 17.000, grigio metallizzato, accessoriata, vendo 011-35507A

110/23 Peugeot

106 XN '95, 3 porte, grigio metall., km.91 000 reali, tagliandata, bellissima, autoradio, revisionata 2001, non incidentata, vendesi a L.6milioni non trattabili. 011-9064081

205 COMMERCIALE anno '90, 1.7 D, da rivisionare in ottime condizioni, vendesi L 1 300 000 trattabili 328-2159254

309 XT 1.4 anno 7/99 blu metallizzata, full optional clima 3p km 12 700 garanzia ufficio vendesi L 17 500 tutto agosto 347-5102231

309 XT 1.4 full optionals, clima, radio, antifurto, telecomando, grigio, cerchi nuovi, tenuta sempre in box, privato vende, vero affare L.19.200.000 011-8631588

306 1.9 DT rosso metallizzato, cerchi in lega, interni sportivi, ottimo stato, 31/12/98, unico proprietario, vendesi L 14milioni 347-4327024

306 GT 3 porte '98 km 110 000 documentabili motore nuovo garanzia, full optionals, gomme nuove vende a L 15milioni non trattabili 329-2182753 011-9834515

306 HD SW full optionals, anno '98, km.80.000, vendo. 348-[illegible]

306 XS I anno '95, pochi km , impianto Gpl elettronica, rosso lucidato, vendesi quotazione Quattroruote. 011-9958053

405 GR colore scuro, unico proprietario, impianto GPL, antifurto, sempre buone condizioni, vendesi a buon prezzo 011-6890084

405 SW 1995, ottime condizioni, vendo a L.9milioni trattabili. 335-5426324

406 SW HDI argento 10/00, ABS, clima, 4 airbag, CD, cerchi in lega, gomme nuove, km.30 000, [illegible]utabile, [illegible] 335-8291854

110/24 Porsche

911 CARRERA [illegible] 90, nera metallizzata, full optionals, tagliandi ufficiali, come nuova, vendesi L.42milioni 349-5898981

924 TURBO 1981 [illegible] aprile sportiva aziendale a patrimonio vetri specchietti elettrici cerchi lega Carrera 4 gomme 205/55 e L. 1 400 000 011 8041126

110/25 Renault

19 1.4 anno 1990, 4p catalizz. gpl benzina verde vendo L.2 700 000 011-3179715 338-4310942

19 TSE 1990, 1900cc [illegible] revisionata fino 11/2002, bollo pagato [illegible], gommata 80% km 94 000 abbastanza rifinita vendo a L.2milioni trattabile 011-9571554

21 grigio originale Gpl a garcio traino, con iniezione antinquinamento a [illegible] nuovi, revisionata anno 2000, motore e [illegible] condizioni, vendesi L.1.500.000 Per informazioni telefonare al numero 360-271243

4 rossa, anno '92, benzina verde, buone condizioni vendo Tel pasti 011-6962138

5 1.1 bianca, 1992 3p benzina verde revisionata, buono stato vendo annata vendesi a L.2milioni 347-4471681 348 7524872

5 anno '91 km [illegible], con impianto Gpl [illegible] rosso spendida, unica proprietaria vendesi L.2milioni. 338-9941905

5 serie speciale 1989 tettuccio apribile, vetrata sopra lastra fissa, per scarso utilizzo signora vende a L 1.400.000 347-1272336

R1.4 TSE GPL bulmodo, revisionata buona meccanica e carrozzeria occasione vende a L.2milioni 011 8170581

CLIO 1.2 RT 5 porte, anno 2000, km 5.000, metallizzato, clima, doppio airbag, chiusura vetri elettrici, antifurto, ancora in garanzia ufficiale [illegible] 347[illegible]083

CLIO 1.4 RT Novelle [illegible] 3 porte km 60.000, vetri elettrici chiusura centralizzata, sempre in box, vendo L.6.950.000 011-237444

CLIO RN fine '97, ottime condizioni, sempre in box, gommata nuova, vendesi L.9 500.000 trattabili 347-8428454

CLIO RT 92, appena revisionata, motore in perfette condizioni, verde acqua metal vendesi. Vero affare 347-9250990

[illegible] RT 3 porte, 1993, bianca catalizzata, ottimo stato generale, vendesi a L.3 800.000 Tel pasti ore 13 o [illegible] 011-843607

KANGOO 1.4 RT anno '99 km 55.000, grigio scuro metallizzato, vendesi Valutazione Quattroruote 011 9047564

KANGOO 3 porte [illegible], molto bella pochi km., gancio traino, grigio metallizzato, vendo motori. Per informazioni telefonare al numero 335-223371

LAGUNA 1.8 RXE grigio 98 km[illegible] accessoriata clima vendo valutazione Quattroruote Tel pasti 011 4112500

LAGUNA 1.8 SW [illegible] 4/97, grigio metallizzata, accessoriata, vedesi quotazione Quattroruote. 335-7509514

MEGANE CLASSIC 1.6 16V metallizzata anno 1999, 3 anni di garanzia ufficiale, km 14.000, full optionals, sempre in garage perfetta, vendo a L.19milioni. 011-7209567

MEGANE SCENIC 1.9 TD 1998, ben tenuta, pochi chilometri, privato vende 338-9043736

SCENIC 1.6 16V colore champ full optionals anno 1998, privato vende 349-4648930 011-8862208

SUPER 5 1.1 anno 1990, pochi km , tetto apribile, vendo L.3milioni 011-3178715 338-4310942

SUPER 5 1.2 accessoriata, vendo a L.3milioni. 347-5172885

[illegible] CE 1998, unico proprietario, full optionals, no airbag laterali, automatico 4 gomme termiche, più lubaggio, metallizzato, L.14.300.000 tr 339-7374679

TWINGO SPRING 11/94, cilindrata [illegible] bordeaux, vetri e chiusura elettrici, clima, tetto portapacchi, perfetta, autoradio, km 57 000, L.6.300 000. [illegible]

TWINGO fine 93 grigio antracite apribile, clima condizion. vendesi a L 4 800 000 trattabili 339 1386208

110/26 Rover

111 Xi, verde metallizzato, anno 1991, unico proprietario, km 75 000, benzina verde, revisionata [illegible] luglio, vendo a L.3milioni 011-9827383

214 Si 103 anno '97, cerchi in lega, impianto Gpl, vendesi. Per informazioni telefonare al numero 335-6753048

214 Si 1997, nero metallizzato, full optionals, vendo a L 12.300.000 trattabili 338-3200827 011-8985218

400 colore rosso, ottimo stato, anno '97, con marmitta catalitica a benzina verde, vendesi a L.9milioni 011-7282980

110/27 Saab

9.3 2.2 TD grigio 5000 full optionals, interni, cerchioni CD, cerchi lega, clima nuova, lo guardi Saab vendo L 40milioni. 011-8674403 347-3744567

9.5 T SE 07/99 km 46 000 legnanesi, full optionali condizioni impeccabili, vendesi a L.33milioni 335-7154528

900 S molto bella come nuova, blu bp, cielo air bag, servosterzo, ricchissima accessori 1997 imperdibile affare L 19 500 000 privato vende a parmate. Per informazioni telefonare al numero 011-8831598

9000 CSE I ECOPOWER clima ABS, airbag radica avorio ott optionals anno '94 bellissima sempre rimessata, privato vende a L 11 300 000 trattabili 338 7230425

CABRIO TURBO 1987, come nuova, vendesi 335-466[illegible]

Idea

CONCESSIONARIA TOYOTA

TOYOTA COROLLA 5P TDS COMMON RAIL

5 ANNI DI GARANZIA
O FINO A 160.000 km

Doppio Airbag • ABS • Computer di bordo • servosterzo • impianto hi-fi con RDS • Motore turbodiesel a iniezione diretta Common Rail (90 CV). Toyota Corolla, unica nella categoria, ha una esclusiva garanzia di 5 anni o fino a 160.000 km.

Propone 3 "IDEALI" opportunità*

L. 3.500.000

TASSO ZERO
ANTICIPO ZERO + FINANZIAMENTO SENZA INTERESSI

COMPRESI NEL PREZZO
CLIMATIZZATORE - ANTIFURTO - CERCHI IN LEGA - LETTORE CD DA 6 - METALLIZZATO - FENDINEBBIA

SCEGLI LA TUA NUOVA AUTO USATA GARANTITA Idea

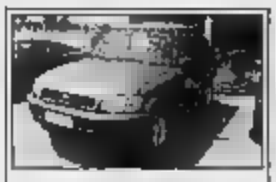

TOYOTA RAV4 3P
1996 - azzurro metalizzato - abs - climatizzatore - 6 mesi di garanzia
L.19.500.000

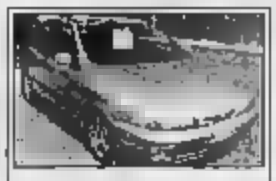

FIAT BRAVO 1.9 JTD GT
1999 - grigio metallizzato - clima - cerchi in lega - 6 mesi di garanzia
L.21.900.000

RENAULT CLIO 1.4 3P SI
1998 - nero metallizzato - climatizzatore - cerchi in lega - servosterzo
6 mesi di garanzia
L.8.900.000

LANCIA Y 1.2 LS
1997 - blu metallizzato servosterzo - 6 mesi di garanzia
L.10.900.000

FIAT BRAVO 1.4 SX
1997 - grigio metallizzato servosterzo - 6 mesi di garanzia
L.10.900.000

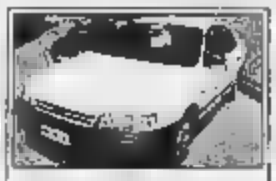

TOYOTA CARINA 1.6 XLI
1995 - bianco
6 mesi di garanzia
L.6.800.000

1.2 TE-CHNO 3P
1998 - bianco - radio cerchi in lega - 6 mesi di garanzia
L.9.900.000

TOYOTA LAND CRUISER KZJ 90 STANDARD
1998 - bianco - climatizzatore garanzia 6 mesi
L.37.800.000

FIAT PUNTO 60 SX 5P
1998 - grigio metallizzato - servosterzo - 6 mesi di garanzia
L.10.900.000

RENAULT SCENIC 2.0 RT
grigio met. - abs - clima - cerchi lega aprilia - 6 mesi di garanzia
L.17.900.000

NISSAN PRIMERA 1.6
1997 - verde metallizzato
6 mesi di garanzia
L.9.900.000

VOLVO V40 1.8
1998 - grigio met. - abs - clima - cerchi lega - garanzia 1 anno
L.25.800.000

LE AUTO AZIENDALI

TOYOTA AVENSIS 2.0 SW TD
- grigio met. - abs - clima
4 airbag - vettura az. fatturabile
L.33.000.000
garanzia 5 anni o km.160.000

TOYOTA MR2
8/01 - grigio met. - hard top clima - abs - radio cd - c. lega vett. az. fatt. **L.44.000.000**
garanzia 3 anni o km.100.000

TOYOTA RAV 4 5P. STANDARD
- grigio met. - clima - abs
4 airbag - radio cd
vett. - fatt. **L.42,000.000**
garanzia 3 anni o km.100.000

TOYOTA YARIS 1.0 SOL 5P.
3/01 - grigio met. - c. lega - clima
2 airbag - radio -
vett. az. fatt. **L.19.950.000**
garanzia 3 anni o km.100,000

TOYOTA COROLLA 1.4 3 P.
3/01 - grigio met. - abs - clima
2 airbag - vettura az. fatturabile
L.20.900,000
garanzia 5 anni o km.160.000

TOYOTA AVENSIS D-4D SW TD
KM 0 - grigio met. - abs
clima - 4 airbag
L.34,900,000
garanzia 5 anni o km.160.000

OFFICINA E MAGAZZINO APERTI IL MESE DI AGOSTO

TOYOTA FINANCIAL SERVICE
dal 5/7/2001

Idea srl Via Torino, 121 - CIRIÈ
Tel 011.92.22.096 - 011.92.26.117

SERVIZIO ASSISTENZA RICAMBI - PNEUMATICI - ACCESSORI
www.idea-toyota.com - mail: info@idea-toyota.com

TOYOTA
PROVATE LA DIFFERENZA

110/28 Seat

IBIZA 1.4 1996, km.72.000, 3 porte, buone condizioni, vendo a L.8milioni. Telefonare dopo le 18.00 011-9510317

110/29 Skoda

FELICIA 1.3 cabriolet, bianca vendo L.1.200.000 338-8065089

110/31 Suzuki

SWIFT 1.0 GT 16V anno 92, [redacted], no fis, mai incidentata, revisione recente, marmitta nuova, vistosamente, qualsiasi prova vendo [redacted] pezzi 0324-[redacted]

110/33 Toyota

CELICA CARLO SAINZ 1993, 4WD, full optional, perfetta, km.88.000, grigio metal., unico prop., sono tenuta, vendo o permuto con Audi, Mercedes o A.R. 347-2656420

COROLLA 1.5 5W del 1995, bianca, km 75.000 tagliandati, autoradio, airbag climat. lunotto originale Toyota, gomme nuove ottima carrozzeria L 13.900.000 [redacted] 2607181

110/34 Volvo

240 SUPERPOLAR 1991, colore grigio metallizzato, full optionals, immacolata, con 4 gomme da neve, copricappottina, ottima, vendo. Tel ufficio 011-9597249

740 SW benzina, 1988, ottimo stato, vendesi a L.5milioni. 335-6455221

760 TURBO vendesi a prezzo trattabile. Tel serali 337-224182

850 GLE SW 2.0 IE dic. 1995, km.10.500, impianto GPL, originale, completissima full optional, vendesi a L.17.500.000 335-[redacted]

850 T5 SW 1996, full optionals, metallizzato, interni pelle, autoradio, per 4 ruote con pneumatici neve, revisionata, ottimo stato, vendesi a L.13milioni 338-2164567

940 SUPER POLAR SW anno 95, cacciabile, vetri inglesi, condizionatore, vetri elettrici, ABS, airbag, km.109.000, vendo a L.10.500.000 trattabili 347-4452217

940 SW anno 95, aria condizionata, tetto apribile, abs, airbag, metallizzato, vendo a L.18milioni trattabili, valido permuta. 338-6321124

POLAR 245 colore grigio scuro metallizz., bellissima vende, garantisce, del 1991, ben tenuta, poche km, vendesi a L.9milioni trattabili 338-2765156

V 40 1.6 tdi, novembre 1999, splendida, cerchi in lega, Cd e radiocassetta, km 18.000, causa inutilizzo, vendesi. 011-7728198

V 40 1.9TD versione Optima, febbraio 2000, km.26.000, nero metallizzato, Cd Volvo, vendo a L.36milioni 335-7361220

V40 2.0 16V perfetta, rossa, ottima condizione, pochi km, vendo L.27milioni 011-8194075

V40 2.0 full optionals, unico proprietario, rottamato lettore cd, km.60.000, ottime condizioni, argento metal, vendo L.23milioni trattabili 335-6194445

V70 2.5 TDI **PRESTIGE** 7/96, garage interno, cruise control, computer bordo, pelle, sedili anteriori riscaldati, sospensioni autolivellanti, inamovibile, vendo 335-5670224

110/35 Volkswagen

GOLF 1.9 anno 97, 5 porte, verde metallizzato, con tettuccio, immacolata, con bollo scadenza 04/2002, in ottime condizioni, vendesi a prezzo interessante. 340-5772031

GOLF 1.8 benzina, 1991, km 106.000 effettivi, clima, vetri elett., chiusura centralizzata, allarme, cerchi in lega, tetto apribile, antifurto originale, recente, vendesi 011-8506917 338-7138861

GOLF 1.8 90cv, benzina, due porte, km 60.000, grigio scuro metallizzato, unico proprietario, vendo a L.9milioni 338-5408721

GOLF 1.8 TDI **MOVIE AIR** anno 03/1997, nero metallizzato, km 82.000 full optionals, vendo 338-6498194

GOLF CABRIO 1.6 88 blu metallizzato, interni neri, cerchi, catalitica, vendo per inutilizzo a L.5.750.000 011-237444

GOLF COMFORT LINE 1.6 5 porte, clima, ABS, 4 airbag, 4 vetri elettrici, pochi km, facilitazioni di pagamento, eventuali permuto, vendo a L.21.900.000 338-4806957

GOLF GTI 16V anno 01, blu metallizzato, km.95.000, lavori di manutenzione appena fatti, sempre in garage, full gli accessori, 2 airbags, L.1.500.000 011-6152348 0335-6868707

GOLF GTI 16V del 95, nero metallizzato interni in pelle, cerchi in lega, abs, autoradio, vendo a L.19milioni 328-7065686

GOLF GTI 2.0 5 porte, 1993, blu metallizzato, antifurto elettronico, tagliandi, revisionata, ottimo stato, vendesi 011-9563838 339-1365307

GOLF HIGHLINE cv.115, 8 marce, 7 posti, colore blu, km 36.000, full optionals, in garanzia, vendesi a L.36.800.000 348-3365459

GOLF IV TDI cv.110, Cambiotime, 3 porte, verde scuro metallizzato, antifurto, autoradio, km.90.000, anno 1999, vendo a L.26milioni 335-6548743

JETTA GL 1.9 1984, unipropietario, impianto GPL, [redacted] chiamatelo, ottimi condizioni, L.1.200.000 Regalo 4 gomme termiche complete. Tel. [redacted] 011-2467035

MAGGIOLINO nero, disponibile per caminetto 338-1032683

NEW BEETLE 2.0 anno 1998 azzurro metallizzato km.31.000, full optional, ottime condizioni, vendo a L.28milioni. 011-7708493

PASSAT 1.9 TDI **COMFORT LINE** 110cv, berlina, aria automatica, 10/98, ottimo stato, vendo a quotazione Quattroruote trattabile. 335-8754374

PASSAT SW 1.9 TDI **HIGHLINE** 6/98, blu, interni pelle beige, volante Syncro 4WD, luci laggiornate, perfetta, km.168.000, gomme nuove, box, L.34.500.000 trattabili 348-4410326

PASSAT SW anno 91, ristrutturata 2001, con impianto a gas, gancio traino, vendesi L.3.900.000 trattabili. 338-3795028

PASSAT VARIANT 1.8 **GLE** benzina, blu, con alzacristalli elettrici, chiusura centralizzata, automatico, sedili anteriori riscaldabili, inoltre bocciolo, vendo 339-8312197

PASSAT VARIANT CL 7/91, nuovo metallizzato, interni profondita', vetri elettrici, chiusura centralizzata, [redacted] L.4.500.000 trattabile Serali 011-9268710

PASSAT Variant 1.6 GT 16V anno '89 grigio verde. Tel. dopo ore 21.00 011-9870386

POLO 1.3 colore amaranto, anno 1997, km 60.000, cerchi in lega, vendo a L.10.500.000 339-8436822

POLO 1.0 catalizzata, blu scuro, condizionatore anno '95, mai incidentata, perfetta, appena revisionata, vendo a L. 6milioni non trattabili. 348-3014247

POLO 1050 catalitica, anno 1992, vendo a L.3.200.000 trattabili 335-298146

POLO FOX 1.0 anno 1995, colore blu/nebbia, 3 porte, tenuta bene, usata poco, km 22.000, come nuova, da vedere, vendo a L.9.500.000 trattabili 339-7765217

POLO VARIANT TDI 110CV ABS, anno 1999, blu metallizzato, autoradio, km 65.000, vendo a L.18milioni trattabili 011-8174123

POLO 1.4 del 1998, 5 porte unico proprietario. 348-7875576

[redacted] anno 1994, 5p., rosso, L.5milioni. 333-4660069

110/36 Altre marche

[redacted] **SAMARA** 1.3 [redacted] ottimo [redacted] ru. regalerei 347-6116011

110/37 Auto storiche collezioni, speciali

500 F/L anno '72, km 78.000 originali, tutto ancora originale, vendesi, richiesta L.3.500.000. Tel. serali 040-[redacted]

ALFETTA GT COUPE' GTV anno 1980, grigio scuro metallizzato, clima, climatizzata, dello 18/2001, ottimo stato vendo a L.3.300.000 011-9124430 339-7340655

CITROEN ID 20 '71, azzurro carta da gucchero, tetto bianco, immatricolata, vendo a L.10milioni trattabili 339-8815571

FIAT 1.3 colore nero, anno [redacted], ottime condizioni, radiata, vendo a prezzo da concordare 347-3222581

FIAT [redacted] del 1964, ottime condizioni meccaniche e carrozzeria, vendesi. Per informazioni tel. 347-7352486

FIAT 500 1968, blu, ristrutturata, unico proprietario vende pz 2.400.000 011-[redacted]

FIAT 850 COUPE' SPORT gia' revisionata, colore blu, km.80.000 originali, anno 1969, [redacted] 011-510771

TRIUMPH MK1 anno 1962, restaurata, luci originali, buone condizioni, vendo a prezzo interessante. 011-9561181 338-6821400

TRIUMPH SPITFIRE Spider, 1972, hard-top, come nuova, tutta originale, vendesi. 335-8163752

110/38 Fuoristrada

BMW FREECLIMBER 4X4 1.8 ribaltabile, catalizzato, perfetto, poche km, full optional, gancio traino vendo Tel dopo le 21 011-6415180

HYUNDAI GALLOPER [redacted], km 35.000, condizioni da vetrina, unipropietario vendo L.28milioni non trattabili 338-7582699

JEEP 2.5 TD anno 98 blu metallizzato, 2 airbag, Abs, cerchi in lega, autoradio, antifurto, km 63.000, gomme nuove, vendesi L.40milioni 338-1203615

[redacted] **2.0 D** fuoristrada anno '73, [redacted] campagnola, [redacted] 120.000 effettivi, mai fatto fuoristrada, [redacted] di carrozzeria metallica verniciata 011-6206815

LAND ROVER DISCOVERY 2.5 grigio chiaro metall., 07/98, mai fuoristrada, ottime condizioni vendo L.15milioni trattabili Tel [redacted] le 18 349-6493810

[redacted] **SUV COLT** km 0, anno 1998 bianca, vetri oscurati, [redacted] vendo a L.18milioni Facilitazioni di pagamento 337-229088

MITSUBISHI PAJERO JLX 2.5, aria [redacted] zionata, autocarro, ribaltabile, 08/97, km.80.000 vendo a L.23milioni 011-3008160 347-2410633

MITSUBISHI PAJERO 2.5 TD corto, L044N, corto, '99, km 175.000, carrozzeria e interni perfetti, mai fuoristrada, sempre garage, uniprop. vende. 011-9351353

NISSAN KINOKAS anno '92, Eco diesel, cerchi in lega, km.69.000 originali, unico proprietario, perfetto, vendesi L.13milioni. Tel. serali. 0123-348945

OPEL FRONTERA 2.0 anno '95, impianto a gas, gancio traino, tettuccio apribile, pari al nuovo, vendesi L.18.500.000 333-4592592

SUBARU IMPREZA COMPACT Wagon, 4WD 1, nera, full optional, anno 1997, quattro [redacted] Quattroruote trattabili. 335-8379807

SUZUKI VITARA 1.6 JLX appena revisionato vendesi. 339-4304016

SV 412 VX benzina verde, revisionato, tetto gpl, pochi km., perfetta di meccanica e carrozzeria, ben gommato vende L.5.500 bdo 011-4520051

TOYOTA FOR RUNNER [redacted] 93 vendo L.20milioni. 338[redacted]

TOYOTA LAND CRUISER 2.5 anno 1989, autocarro, unico proprietario, vendo a L.14milioni 011-9656008

WRANGLER 4.0 '92, cat., unipropietario, tagliandata, hard-Top, Soft-Top e pelura nuovi, cerchi, gomme nuove Vredsamo 33x12.50 omologate, vendo a L.26.500.000 trat. 338-8142931

110/39 Ricambi accessori automezzi

ACCESSORI VW [redacted] 2^ serie vendesi 011-9148002

ACCESSORI nuovi, originali tedeschi per Westfalia, verande chiusa da affiancare al camper, rivestimento laterale a persiane con zanzariera, portasci, vendo 338-[redacted]

ALFA ROMEO 33 1.3 anno 1990 ultima serie pari da carrozzeria e carrozzeria. [redacted] 6a) 8755

AMMORTIZZATORI con regolazione Koni e molle ammortizzatori Eibach per Lancia Delta Evoluzione, usati solo per km 3.000, vendesi Pari 340-4879320

[redacted] **BLAUPUNKT** originale, per Fiat Multipla vendo a L.300.000. 338-8269204

AUTORADIO KENWOOD 808R, a scomparsa e estraibile, tutti i controlli, telecomandato più garanzia e assicurazione fino L.500.000 trattabili 348-0640594

AUTORADIO PANASONIC [redacted] CQ-[redacted] RDS con frontalino ribaltabile, display azzurro 4x40W, comando per CD, imballo originale vendo a L.200.000 011-3183700

AUTORADIO PIONEER vecchio modello, con pianola estraibile, usata poco, per 2 casse, vendo L.70.000 Tel. serali 011-2207944

AUTORADIO Pioneer con frontalino estraibile, usata pochissimo, vendo L.180.000 340-3133503

AUTORADIO Panasonic, CQ-FX220N RDS frontalino ribaltabile, comando per Cd, display azzurro, protezione, 4x40 watt, imballo originale, istruzioni, vendo a L.150.000. 338-2607189

AUTORADIO Pioneer con caricatore 6 Cd e 5 casse, vendesi. Se interessati, telefonare ore ufficio 011-8192348

AUTORADIO Renault-Code, originale, vendo a L.100.000 trattabile (50W per amplificare) Regalo paravacche [redacted] 1166848

CERCHI SUZUKI VITARA originali, (n.5) misura 15x5 5", 5 fori, come nuovi, vendo a L.300.000 347-2740306

CERCHI (n.4) per Ford Escort, vendo a L.300.000 [redacted] all 335-8331114

CERCHI (n.5), da 17, con gomme, adatte Alfa 156, vendesi. Tel serali 348-[redacted]

CERCHI n.4 in lega, modello a 3 razze, da 14", 4 fori, per Wolkswagen Polo e Golf, pari al nuovo, vendo L.300.000 trattabili. Tel. pasti 011-4755675

CERCHI originali per VW Golf 2^ serie, primo stato, pari a gomme Michelin, vendesi 011-9146092

[redacted] **OLIO** per Fiat Brava TD, vendo a L.100.000 338-8268264

COPRI AUTO tela, per 500, nuovo mai usato, vendo L.50.000. 011-9571975

FILTRO antipolvere destro e catalizzatore CSC, per Fiat 500 sporting, vendo 329-6969468

GOLF GTI 16V anno '91, scambio con ricambi per Audi A6 del 95 011-8192348 0335-6886767

GOMME ANTINEVE (n.2) con cerchi più gomme con cerchio per 126, in ottimo stato, vendo a L.50.000. Per informazioni telefonare al numero 011-9990619

GOMME DA NEVE 90^, 135/12, ideali per Fiat Uno, Y10, Panda, ecc., vendesi. Tel serali 011-331160 348-6123008

GOMME DA STRADA (n.2) Pirelli P4000 misura 205/65/R15, buone condizioni, vendesi a L.210.000 (vedute a Pinerolo). 338-3023564

GOMME (N.2) 155 R13 e 4 gomme 175/70 R14 80^, vendo. Per informazioni telefonare al numero 347-8035483

GOMME (n.2) [redacted] 13, al 70%, vendesi a L.500.000. Tel pasti 011-9066881 328-2229444

GOMME (n.7) Pirelli 135/80/13 vendo a L.10.000 più altra gomma nuova Pirelli P.2000, T85/70/13 vendo L.10.000. 011-8066842

GOMME (n.4) 1 Michelin MXL 155/70/13, 3 Michelin MXL 145/70/13, 1 Pirelli P2000 145/70/13 vendesi a L.15.000 cadauna. 011-2053217

GOMME (n.4) 175/70/14 con cerchioni alluminium per Fiat Croma, vendo 338-[redacted]

GOMME (n.4) 185/55/14, per 4 gomme 205/50/15, vendo. Tel pasti 011-730477

GOMME (n.4) 195/65/R15 più 4 gomme 205/60/13, vendesi a L.700.000 caduna. 338-8457254

GOMME (n.4) 195X55X15 vendo a L.300.000, più 4 gomme 185X55X15 a L.250.000. 338-8105818

GOMME (n.4) al 50% e cerchi da rivalutare in lega, per Polo poi '96, modello sport Line vendo L.400.000 trattabili [redacted]

GOMME (n.4) alpine con cerchi per Lada [redacted] invi adatte su vendo a L.400.000 011-8104438 339-7549055

GOMME (n.4) con cerchioni, usate pochissimo, adatte Y10 per autoradio nuova; vendesi. 011-250881

GOMME (n.4) nuove, Michelin, con cerchi in lega, 205-50 R15, vendesi a L.900.000 trattabili. 339-4914820 011-7349[illegible]

GOMME antineve come nuove, per Fiat Punto, complete di cerchi, 155/70 R13 vendo L.200.000 011-7731087

HARD TOP e 5 coppettine per Triumph Spit Fire vendo L.1milione trattabile Tel. ore 21 011-353481

HARD-TOP per Jeep Wrangler, L.4milioni valore usato, vendo a L.2milioni 338-5147931

KIT vernice rossa, per parure del fren, per tergipanni, plancetta, vendo in confezione nuova a L.25.000. 347-4197034

MARMITTA Tartaghetti, vendesi L.300.000 trattabile 333-5895680

MOTORE Fiat 500 R, perfetto, pochi chilometri, vendesi causa inutilizzo. 011-331160 Per informazioni telefonare al numero 348-[redacted]

MOTORE Spitfir Triumph 1500CC, anno 1980, funzionante, cercasi. 338-3515709

MOTORE per Fiat Coupe' 16V, vendesi 348-5112510

PNEUMATICI (n.4) chiodati, mis 165/R/14 vendo al migliore offerente o cambio. 011-734743

PNEUMATICI (n.4) 185/65/15, codice H, in buone condizioni, marca Pirelli P6.000, vendo L.200.000 non trattabili. 328-2150697

PNEUMATICI Bridgestone 8391 n.2, 175/65 R14, nuovi, vendesi L.200.000. 335-398151

PNEUMATICI Pirelli P 4000, 185-55 R15, km 4.000 percorsi, vendesi a L.400.000 trattabili 338-8759403

PNEUMATICI nuovi, 185/60 HR14, vendo a L.250.000 trattabili. 011-4054248

POMELLO CAMBIO modello Martucy GMP giallo ed universale, nuovo, vendo a L.25.000 347-4197034

PORTAPACCHI per auto vendo a L.50.000 011-8981155

PORTAPACCHI per 127, vendo L.50.000 trattabili. Per informazioni telefonare al numero 338-3038378

RETE [redacted] originale, per Lancia Lybra SW, vendo a L.100.000. 335-7126377

RICAMBI CHEROKEE JEEP 2.1 TD, 3 porte carrozzeria meccanica e interni vendo a prezzi di realizzo causa inutilizzo. 333-4265030

RICAMBI per Lancia Prisma vendo. 338-9590611

ROTAX MOTORS KART 100 nuovi e usati vendo. Per informazioni telefonare al numero 335-6670324

RUOTA DI SCORTA per Fiat 128, vendesi 011-291052

RUOTE IN LEGA (n.4) per Delta LX 1991, pneumatici Michelin MXT Energy 185/65/14, quasi nuovi vendo a L.350.000. Tel pasti serali 011-9043945

SEDILI (n.4) per Renault 19, vendo a L.100.000. 339-3844609

SPAZZOLE per tergicristalli, per Regata e Ritmo, nuove, vendesi a L.20.000 011-309963

SPECCHI RETROVISORI esterni (coppia) neri, nuovi, per Lancia Delta LX modello serie uno anno 1991, vendesi a L.50.000 Tel pasti serali 011-5043945

STRISCE DA TETTO (universale per Fiat Panda, per montaggio di portapacchi universale, vendo a L.50.000 347-4197034

SUBWOOFER amplificato, 100W, pluriamplificato nuovo, vendesi a L.200.000. 348-0648691

VETRI A COMPASSO molto più antinfortunistici e rendevano rettangolari nuovi per Fiat Uno, vendesi 011-9960019

VOLANTE IN RADICA della Personal con pomello della Nardi, per auto Y10 o Fiat Punto, provvisto di mozzo, vendo a L.150.000. Per informazioni telefonare al numero 328-0383817

VOLANTE in radica completo di mozzo per Uno, vendo L.50.000. 011-2217367

VOLANTE più mozzo Momo Racing per Renault Clio 16V, vendo a prezzo interessante 349-3921421

111 AUTOMEZZI

111/1 Vario

AUTO 1.4/1.8 buone condizioni, privato cerca in acquisto 011-3259105

CLK 230 EVOLUZIONE massima 1 anno di vita, cerco in acquisto solo se vera occasione Tel pasti 335-7590324

FIAT CINQUECENTO o Y10, [redacted] Talmo 93 in poi, in buone condizioni cercasi in acquisto 011-8224224 339-2848409

FIAT CROMA impianto gas, con gancio traino, anno 1986/1990 circa. Tel serali 0171-384880

FIAT UNO FIRE 1.1 cerasa in buone condizioni, anno 1996/1997 circa. Tel serali 0171-384880

LADA NIVA con impianto GPL, cerco in acquisto, spesa inutile. 349-[redacted]

[redacted] di piccola cilindrata cercasi in acquisto 339-6205801

111/2 Auto storiche, collezioni, speciali

FORD [redacted] acquisto purche' omologabile auto storica Tel serali 347-3852703

KTM 300 EXC 1997, perfetta, usata solo sabato domenicale, mai fatta gara, vendo L.6milioni per inutilizzo. 347-8934850

111/4 Ricambi accessori automezzi

PORTAPACCHI a grick, per Jeep Renegade cerco in acquisto. 328-7088572

PORTAPACCHI per vetture sopra acquisto 338-8666458

112 CICLOMOTORI < 50 CC offerta

112/1 Aprilia

RALLY 50 scooter nero, km.2 [redacted] 1998, usato pochissimo, vendesi a L.2.500.000 340-2550755

RX 50 1994, meccanica ed estetica perfetta vendo 011-5215808

SCARABEO DELUXE 50 nuovo, vino ad un concorso, valore L.3.950.000, vendo a L.3milioni. Tel. pasti 011-3187423

[redacted] **SCOOTER 50** con pochi chilometri, bello pasqua, accessoriato, vendo a L.1.900.000 340-0634712

SR 50 raffreddamento [redacted] 00, km.8.000, come nuovo, vendo a L.2milioni trattabili 338-8863464

112/3 Gare

50 anno 1994, 4 indicatori direzionali, beta lenta, colore bianco, vendo a L.[redacted] 0 trattabili compreso casco Pier 011-953180

50 con casco antiurto, 2 ruote nuove, 4 indicatori di direzione, bianco ben tenuto vendo a L.500.000 trattabili 011-9531802

VIP 2 VN 50 primo 1982 ottime condizioni L [redacted] 330-760990

www.tuttoaffari-lastampa.it

CENTRO SPECIALIZZATO IN RIPARAZIONI

AUTO GRANDINATE

☞ **RIPRISTINI CON METODO NON TRADIZIONALE**
(SENZA VERNICIATURA)

☞ **ELIMINAZIONE BOLLI E AMMACCATURE**

☞ **PREVENTIVI E RIPARAZIONI IN SEDE**

Via Lancia, 120 - 10141 Torino
Tel. 011.33.58.041 - 38.33.656
Telefax 011.37.78.33

CITROËN

www.citroen.it

CITROËN. L'AUTO CHE TI PENSA

ELIRO RSGG.

XSARA da lire
berlina e break
23.400.000
€ 12.085,09

XSARA PICASSO da lire
29.900.000
€ 15.442,06

POLIZZA FURTO INCENDIO
PER 1 ANNO
COMPRESA NEL PREZZO

finanziamenti
fino a 20 milioni in 30 mesi
a tasso zero.

Offerta realizzata in collaborazione
con la Rete Concessionari Citroën.

Offerta valida sino a fine mese su tutte le vetture disponibili in Rete, non cumulabile con altre iniziative in corso. Finanziamento: salvo approvazione Citroën Finanziaria. TAN 0% TAEG 0,00%.
Prezzi chiavi in mano al netto degli sconti rottamazione IPT esclusa.

RUSPA AUTO

Corso Vigevano, 62 - Tel. 011.85.79.56
Corso Racconigi, 212 - Tel. 011.33.70.77
Corso Vittorio Emanuele II, 206 - Tel. 011.74.05.52
WWW.RUSPA.IT

RUSPA AUTO

CITROEN XSARA 1.9 TD EXC. BK.
anno 1999
Lire 20.900.000

OPEL [redacted] TDI CD 5 porte
anno 1998
Lire 24.900.000

CITROEN EVASION 2.0 HDI EXC 7 p.
[redacted]
Lire 35.000.000

ALFA ROMEO 145 TD 1.9
anno 1999
Lire 16.900.000

[redacted] 70
anno 1999
Lire 15.900.000

FORD MONDEO 1.8 TD [redacted]
anno 1995
Lire 11.900.000

FORD MONDEO 1.8 TD GHIA SW
anno 1998
Lire 18.900.000

LANCIA DELTA 1.6
anno 1994
Lire 6.900.000

MITSUBISHI SPACE STAR GLX
anno 1999
Lire 24.900.000

CITROEN ZX 1.4 [redacted]
anno 1994
Lire 3.500.000

ALFA [redacted] 145 [redacted]
anno 1995
Lire 6.900.000

[redacted]N BERLINGO 1.9 D
anno 1998
Lire 12.500.000 + Iva

RUSPA AUTO

Corso Vigevano, 62 - Tel. 011.85.79.56
Corso Racconigi, 212 - Tel. 011.33.70.77
Corso Vittorio Emanuele II, 206 - Tel. 011.74.05.52
www.ruspa.it

112/4 Peugeot

SCOOTER 7 cilindri vendesi a L 1.500.000 330-1472970

SCOOTER 50 vendo a L.500.000. Chiamo ufficio Circolare di Mocco 348-0822925

112/5 Piaggio

BRAVO nero con variatore, come nuovo, mai usata, vendo a L 600.000 trattabili Tel serali 011-9041126

DRAGON anno '92, 150cc, km 2.000, perfetto condizioni (marmitta Giannelli), vendesi causa inutilizzo L.4.300.000 011-362005

FREE 50 nero, nuovo, km 0, immatricolato da poco, vendo a L. 2.500.000 347-5922155

GRILLO 50 [illegible] chiavetta, km 500, come nuovo vendo a L.1.900.000. 011-7390009

LIBERTY CUP 50 nero, km 0, 3 anni di garanzia Piaggio, valore L 2.640.000 vendo a L 2.400.000 trattabili 0121-352264

NRG MC2 raffreddato a liquido, listini a disco, garantito bene, vendo a prezzo interessante 339-3819469

Si giallo ottimo stato vendo a L. trattabili. Da vedere 338-2035730

VESPA 125 PX anno '79, revisionato, vendesi L. 1.200.000 328-4059443

VESPA ET2 full, 10.000, vendo a prezzo interessante. 335-5841580

VESPA SCOOTER 1999, km 10.000, tenuta molto bene vendesi a L 2.500.000 338-9772514

ZIP SP TROFEO SCOOTERMATIC 200C Evolution Polini 21cv alla ruota, vendo a L. a 500.000 trattabili o permuto con Stealth 150/250 328-0383817

[illegible] 99, nero, ottimo [illegible] a L 2.300.000 011-4553295 338-4450239

112/6 Rizzato

CALIFFONE 50 ottimo vendesi a prezzo [illegible] concordare 011-9089785

112/8 Altre marche

3 **CICLOMOTORI** anni [illegible] L 100.000 in blocco. 349-1957884

COMBAGRATI 50 anno 1965 funzionante con libretto vendo prezzo da concordare. Nel pomeriggio Tel pasti 011-9191251

OUZZI V7 '59, restaurata anche originale, mono bella, vendo a L 9.500.000 trattabile 011-9087495

ITALJET TORPEDO scooter, 1 anno e mezzo di vita, come nuovo, vendesi per inutilizzo L 2milioni trattabili 011-5669730

ITOM 49 3 marce, anno 1958, usata poco originale, con documenti, difetto per collezionista vendesi a L.800.000 0121-374923

KIMCO 2x SEVER 50 ottima condizioni, catalizz. benzina vendo, praticamente originale nuovi, parabrezza, sabbiet tosso rubino, vendo a L 1.800.000 Pasti 011-9662267

LEM LX 12 vendesi 338-1779015

MALAGUTI F12 Liquid Cooled, prezzo L 2.500.000 328-0382817

MBK SCOOTER OVETTO 50 1997, splendide condizioni generali, quotazione Motociclismo L 1.900.000, vendo a L 1.600.000 011-9095110

MOSCHITO BERNARDI Motor Motor sfidecatore condizioni, più libretto, vendesi L.600 333-2134209

MOTORINO ATALA 50 del 81, verde, con specchi, cappo, parabrezza. Adatto a Pony Express. Vendo L 370.000 011-502150 011-504492

RIMS anno 1974, cuscinetti, bella e in ottimo stato. Se interessati contattarmi nei serali Massimo 011-8127523

[illegible] 50 cambio [illegible] km 450 originali, tenuto in garage, come nuovo, vendo 011-9249223

112/9 Accessori ciclomotori

CARBURATORE 19 con libro Malossi, semi-nuovo, vendesi a modico prezzo 011-9070251

CARENA davanti del modello Zip, anche se rigata, cerasi a modico prezzo 011-8187335

CASCO taglia 56 con parasole e visiera, colore grigio chiaro, vendesi 338-2258674

CASCO con visiera antiappannante anche per la pioggia, marca Bl, taglia L (alta 60, colore grigio metallizzato vendo a L 100.000 349-8147384

ELABORAZIONE completa, per scooter Aprilia, Malaguti e Beta, vendesi 338-7485538

MOTORE 50 completo di [illegible] vendesi Tel serali 011-9070251

113 CICLOMOTORI [illegible] cc — domanda

113/1 Varie

APRILIA RX 50 buone condizioni, acquistato con spesa massima di L 750.000 contanti 011-799054

MALAGUTI F 12-15 o Ranger, cerco in ottimo stato a prezzo ragionevole 335-6656028

SCOOTER 125 150 in buone condizioni cerco a prezzo ragionevole 335-243160

113/2 Accessori ciclomotori

[illegible] 850 completa acquista

Per la pubblicità su
tuttoaffari
PK publikompass
10126 TORINO Corso M. d'Azeglio [illegible]
Tel. (011) 666.5322

114 MOTOCICLI > 50 CC — offerta

114/1 Aprilia

125 Aprilia Tuareg pronta, pochi km, colorata, freni, corona e pastiglie recenti, pneumatici nuovi, ottime condizioni, vendo a prezzo interessante. 338-8024158

AF 125 R buono conservato, gomme, pastiglie entrambi i freni, pompa freni, batteria tutto nuovo, alta bassa motore, assicurazione fino 31/08, L.500.000 011-3111719 338-0305255

PEGASO 650 IE 1994, km 14.000, bicilindrico monoammortizzato, imballo, ottimo stato, vendesi a L.6milioni. 347-5051270

PEGASO 650 anno 1999, grigio titanio metallizzato, km 15.000, mai incidentato, vendesi per inutilizzo Per informazioni 335-6224168

RED ROSE CLASSIC 125 km 5.000, ottimo condizioni, vendesi a L 3milioni 347-7331372

SCOOTER 125 verde scuro metallizzato, km 3.000, perfetto in tutto, ottimo condizioni, vendo a L.4.500.000 335-6083547

114/2 Benelli

350 RS 4 cilindri, completa, [illegible] 011-9678362

LEONCINO [illegible] immatricolata nel 1955 con targa originale, vendo a L.1 300 000 347-4502688

VELVET 250 SCOOTER ottobre 2000, grigio metallizzato, con parabrezza, vendo: 340-4195442

114/3 Bmw

1,1 R80 del 97, in perfetto condizioni, vendo 011-[illegible]681

316 compact youngster 1998 km 50.000, tutti tagliandati, vendo 348-3900269

F650 [illegible] km 5.000, ottime condizioni, colore bianca, bellino bby, tenuto, vendo a L 7milioni 339-[illegible]

F650 GS anno 2000, colore titanio, sella extra, abs disattivabile, manopole riscaldate, cupolino alto, cavalletto, paramani, perfetta vendo 328-4541111

K 100 colore nero, anno 1984, ottimo stato vendo a L 5milioni 347-8502009

K 75 [illegible] 1986, azzurro metallizzato con borse originali, ottimo mezzo con ridotto investimento, vendo 011-378700 339-3337877

[illegible] 16V 1999, bianco, [illegible] km.40.000, come [illegible], [illegible] L 10milioni [illegible] 8157370

R100 RT del 1985, vendo a prezzo da concordare 335-5613382

R100 amaranto, sempre in garage, vendo L 4 500 000 [illegible] 011-3241255 335-4[illegible]2953

R 1,1 RT 98, km 20 000, rosso amaranto metall., ABS, manopole riscaldate, bauletto e top case vendo a L 20 500.000 335-474153 011-3166868

R65 blu metallizzato, anno 82, buone condizioni, mai sinistrato, unico proprietario, borse laterali, borsa sinistro originali, vendesi. 011-3209792

21 ruota full optional, vendo 338-8705580

114/4 Cagiva

ALA AZZURRA [illegible] incidente Dakar, km 26 000, anno 85, colore rosso, in buone condizioni vendesi L 900 000 [illegible]

CC125 [illegible] 1980 ottimo stato, pochi km, con Ceccato vendo L 800 000 011-9080417

FRECCIA 125 C anno 1980, pochi km, vendo a prezzo da concordare 011-5061984

114/5 [illegible]

50 monoallacci, motore funzionante, in buono stato, vendo a prezzo simbolico Tel ore ll 011-8000361

750 SPORT 1041 rossa, [illegible] ottimo stato, sempre rimessa, pezzi originali disponibili, vendesi a L.3.500.000 Tel Ristorante ore 20 335-7364055

998 rossa, perfetto condizioni, vendesi 347-9007347 011-4958784

998 rosso, 1992, perfetto, tagliandato, gomme nuove, vendo. 340-3250432

MONSTER 900 IE 03/00, colore rosso, perfetto, km 3 000, causa inutilizzo vendo. 348-3108285

114/7 Garelli

[illegible] vendo con libretto [illegible] con [illegible] restituzione Tel. dopo le 19.00. 011-9503000

114/8 Gilera

350 RALLY anno 01, colore bianco/giallo e blu, km 8.000, gommato nuovo, vendo L.1.400.000 trattabili, con bauletto e paramotore in regalo 0124-618130

RANNER 125 ancora in garanzia, 2 mesi di vita, vendesi a L.4milioni. 011-8805879

RUNNER 180 colore nero, km 0 000, anno 2000, vendo a prezzo interessante 347-2570090

114/9 Guzzi

1.0 SP II pressoché zero km, accessoriato molto particolare, vendesi L 6milioni trattabili. 011-4527572 339-1671810

1SV 1983, km 12.500, come [illegible] a L.2.300.000 trattabili 011-710619

650 NTX E 1 500.000 anno 1990 bianco rosso ottime condizioni 330-768890

V65 [illegible] 1982, bianco perfetto, km 60 000, vendesi 011-7044775

[illegible]

125 XL anno 1984, vendo a L 800 000 trattabili 011-9584137

250 CRE 1996, [illegible] nuova, vendesi 335-6766918

[illegible] 600 anno [illegible], vendesi Tel serali 011-9507209

750 CBX FOUR anno 1985, km 14.000, come nuovo, vendo a L.3milioni 011-5089133

AEROX 50 pari al nuovo, con paraboccia e antifurto, vendesi L.2.200.000 trattabili 338-9426012

AFRICA TWIN [illegible] colore bianco rosso e verde, km 42.000, cavi kit up bauletto, vendo L.5.500.000. 011-9004015

BALI 150 del 97, tagliandato, pochi km, [illegible] L 1 900 000 trattabili. 011-4540251

CB 500 S anno 98, da vetrina, km 10.000, gommata nuova, vendesi L.7.500.000 011-9056881

CB 600 S anno 1998, da vetrina, km 10.000, gommata nuova, vendo a L.7.500.000 328-2220444

CB 900 FZ bol d'or rosso/bianco, km 28 000, anno 1983, gomme nuove e bollo pagato bollo 2001, vendo a L. 1 700.000 346-01[illegible]

CBR 600 F ottime condizioni, vendo a L.5milioni trattabili 338-7054373

CBR 600 SPORT marzo 2001, vendo prezzo interessante 011-485681

CBF 600 anno 2000, colori HRC, gommata nuova, km 8 000, vendo 0[illegible]

CBR 600 anno [illegible], gommata nuova km 0 000, vendo a prezzo da concordare 338-3530626

CBR 900 RR anno 93, km 27.500, perfetta, sempre tagliandata, gomme nuove, bori nuovi, bianca rossa e blu, vendesi L.8.000.000 346-8423019

CBR 900 1997, incidentata vendesi a L.6milioni 347-7441713

CBR 900 gialla bauletto blu km 3.500 perfetta anno di immat 10/00, privato vendo a L 16.000.000 No perditempo 340-5557023

CBR XX 1100 bf grigia, perfetta di meccanica e carrozzeria km 32.000, bellissima vendo, chilometri prova, portapacchi e cupolino Gavi L 13 700 000 335-5863626 011-3298988

CUSTOM 750 81 [illegible] vendo a prezzo da concordare 346-7107539

CUSTOM [illegible] 500 [illegible] vendo a L 2milioni 0124-28530

DOMINATOR 650 nuova, ancora stato gomme 80%, catena, corona, pignone nuovi vendo a L 3milioni 338-2192662

DOMINATOR km 1999, km 8 000, gomme nuove, portabagagli vendo a L 7 5500 000 335-5018444

[illegible] ON 150 tornano 2000, vendesi 328-9514666 0125-74053

SHADOW 600 anno 93, km 6 500 000, [illegible] kave blu, condizioni originali, pari al nuovo, vendesi a prezzo da concordare 335-8009937

SLA 650 24 mesi, vendo a L 6 700 000 trattabili. 011-342268

TRIKE GOLD WING omologato 99, carrozzeria e motore perfetti, colore verde base, chiuso in radica, vasa cromature come nuovi vendo 338-6651563

XL 600 anno 84, km.12.000, con portabauletto, 2 caschi, vendo L 1.200 000 non trattabile 011-9042481

XR 600 anno 90, km.23.000, buone meccaniche, vendo a L.3milioni trattabili 011-8131190

XR 650 anno 03, completamente personalizzato, sellone in pelle, paramani, bellissimo! Da vedere. Vendo L.4milioni. 338-3035730

XR 650 4/00, perfetta, vendo L.11.800 000 non trattabili. Tel. pasti 011-844785

114/12 Husqvarna

HUSQVARNA 410 super competition, motocross 2001, km.20.000, vendo per errato acquisto a L.10.500.000 o permuto con auto piccola cilindrata 011-7600116

TE 610 E 1999, nera, km 6 000, passaggio/trasformazione supermotard, valvole per utilizzo a prezzo trattabile 011-9148002

114/13 Kawasaki

KLE 500 04/99, km 12.000, bordocolle e gruppo mantenuto, 1 anno di garanzia della casa, ma vetrina, vendesi a L.8milioni trattabili 338-4002915

KLR 600 bianco, ottima tagliandata, gomme nuove, non utilizzata, vendesi L.2.500.000 trattabili. 347-8590536

KLR colore rosso, anno 1986, buone condizioni, catena, corona e pignone nuovi, bauletto, km 35 600, accensione elettronica, vendo a L. 1 600.000 trattabili. 347-8244231

KLR perfetto condizioni, appena fatto il tagliando, gomme e bauletto nuovi, vendo a L.2milioni 335-6609363

KLX 650 R anno 93, permuto con scambio con eventuale saldo [illegible]

KZ 900 anno 1981, colore nero, km 70 000, non marciante, vendesi a prezzo da concordare. 328-1285078

ZXR 400 motore 97, colotaporte ufficiale verde buono e lucido, km.12.800, appena tagliandati, completo di antifurto elettronico vendo L 10milioni 338-9256030

ZZR 250 colore argento-nero, anno 2000, condizioni perfette, gomme come nuove, vendesi quotazione Motociclismo Tel sabato e domenica e festivi dalle 23 alle 24 347-6837047

114/15 Malaguti

FIREFOX grigio, completamente originale, estetica da vetrina, vendo a L.2 300 000 trattabili [illegible] 338-1073377

PHA[illegible] LC/F12 2 treni a disco, anno 99, argento, condizioni perfette. 348-0820923

114/16 Peugeot

100 come nuovo, vendesi. 011-8694540

SCOOTER 50 GEO nero, anno 1993, con motore nuovo, privato vende a L.1milione non trattabile 380-443445

[illegible] anno 96, ottimo stato revisionato, vendo L.2milioni trattabili 347-9172805

SCOOTER come nuovo, km 1.700, vendo L.2.150.000 338-1235170

SPEEDFIGHT 100 nero, km.7.500, 1999, vendesi a L.2milioni non trattabili 347-5400801

114/17 Piaggio

125 PX anno 81, verniciata a lucido, gommata, vendo L 1 000 000 trattabile Tel. pomeriggio e sera 335-6057248

150 SPRINT VELOCE anno 77, libretto e colori originali, perfetta, vendo L.2.800 000 trattabili. 011-98[illegible] 328-7446653

BRAVO nuovo, mai usato, vendo 011-6691450

SUPER BRAVO ben tenuto km 6.700 vendo L.400 000 non trattabili [illegible] 011-9471464 338-8105285

SUPER HEXAGON GTX [illegible] metallizzato, km.4.000, perfetta, 2 anni di garanzia, vendo a L.5 800 000 trattabili Serali 338-3402607

VESPA 125 PX 98, km.500, grigio metallizzato [illegible] Tel [illegible] 011-4116703 347-5343917

VESPA 150 Sprint veloce completa e funzionante vendo 011-8991800

VESPA 50 HP 4 marce, verde metallizzato, ottime condizioni, con parabrezza e pedaliera, vendo L. [illegible]. 347-5559171

VESPA 50 vendo per inutilizzo 011-6500555

VESPA ET2 in ottime condizioni, nera, km 5 000, [illegible] in pelle, vendo causa inutilizzo a L.2 800 000 trattabile [illegible] 1-252071

VESPA ET4 125 1998, bellissima, km 3.700, tutti tagliandi, [illegible] bauletto vendo L 4milioni non trattabili 348-7361373

1[illegible]1 Suzuki

BURGMAN 400 06/2000, KM 1 [illegible], cilindrata bicilindrico, ancora in vendo 335-1748429

BURGMAN 400 anno 2000, argento, con valigie Malossi vendesi a L.5 200 000 335-5413025

BURGMAN BUGGER blu metallizzato, anno 2001, km 3 000, perfetta da vetrina, causa inutilizzo vendesi a vero affare 335-8750658 0173-636335

DR 600 DJEBEL 1989, bianca-blu, ottime condizioni, gomme quasi nuove, con bauletto, vendesi a L.1 300 000 trattabili 011-9898236

DR 650 RS gommata nuova, antifurto e bauletto, km 25 000, vendesi L 4.500 000 338-6140545

GF 400 anno 1983, km 18 000, vende causa in ottime condizioni, vendo a L [illegible] 011-4114337

GS XR 750 anno 88, bianca e blu, km.20.000, appena tagliandata, vendesi L.14.500.000. Per motivi di salute [illegible] 7153445

GSX 1.1 EF come nuova, km 10 000 circa, causa inutilizzo vendo 011-7364823

GSX 750R 1992, perfetta, gomme e pastiglie nuove, vendo L 6 500.000 [illegible]

GSX-R 750 SRAD causa incidente, per pezzi di ricambio o anche in blocco, vendesi a prezzo interessante. 338-7198969

GSX-R 750 immatricolata 2000, bianco e blu, km.9 000, come nuova, vendo causa inutilizzo a L.16milioni. Telefonare dopo le 18 011-9910317

GZ 125 CUSTOM depotenziato del 05/2000 km.2.500, [illegible] verdone, vendesi L.4.200.000. 347-0032217

RGV 250 anno 1991 [illegible] gommato vendesi 338-5248930

SV 650 S anno 2000, blu met., perfetta, bollo pagato, tagliandata e garanzia ufficiale di 1 anno, vendo a L.10 500.000 trattabili Rotty 347-7767946

SV 650 anno 2000, [illegible], tenuta, WP, vendo. 328-2119426

TL 1.0 S del 1997, vendo a L.11.500.000 trattabili o permuta con Runner 180 011-250625 338-9365506

114/19 Yamaha

250 TDR Super Motard, anno 99, unico di 3 esemplari nel piemonte, colore personalizzato, ottime condizioni, vendo L 3 900 000 0124-616130

[illegible] ROYAL 1.300 blu-azzurro metallizzato, pochi km., garanzia scritta 1 anno, vendo a prezzo interessante Tel serali 011-282119 339-7333256

BURMAN 400 blu metallizzato con bauletto, come nuovo, km.6 000, immatricolato 2000, assicurazione fino 15/10 vendo L.6milioni 011-8978403

FAZER 600 SP anno 2001, km 1 500, impeccabile, sempre in garage, ottimo affare, vendo causa inutilizzo a L.12milioni 347-4305004

FZR 1000 TO41, catalizz del 910, immacolato, vendesi a L.5milioni trattabili 338-6720092

GENESIS 600 FZR 1992, quotazioni presenti, vendesi a L.5.500.000 333-6196786 [illegible]

MAJESTYC 150 3 cross di vita, blu metallizzato, km 2.500, vendesi 335-431170

MAJESTYC 250 DX colore blu metallizzato, km.11.000, vendo a L.7.500.000 trattabili 349-8778097

MAJESTIC 125 maggio 2000, blu metallizzato, km 6 000, da vetrina, vendo a L.5.200.000 347-5907043

MAJESTY 125 [illegible] anno 2000 blu, km 7 000 [illegible] L.4.500 000 011-2260045

R6 colore blu, immatricolata 28/05/01, km.2.000, bollo fino a gennaio 2002, vendo causa inutilizzo a L.13milioni trattabili. 333-2708783

R6 nuova, mai 1 anno di vita, km 2.500, colore blu, venduta a prezzo interessante 0123-27177

SUPER TENERE' taiga Td4 ... perfetta, qualsiasi prova vendo. 347-5588030

SXR 660 vendesi. 0172-[illegible]

T-MAX 500 07/2001, km 1.700, colore grigio metallizzato vendesi a L 14.700.000. 349-4733027

TENERE' 600 1988, gialla e blu, buono stato, avviamento elettrico, impianto nuovo, vendesi a L.2.500 000 [illegible]-1121220

TT 350 92, bianco-rossa, pochi km, vendo a prezzo da concordare Vero affare 333-3135217

WR 426 ENDURO 3/2001 vendo a L 10.700 000 non trattabili contanti. [illegible] 524813

XJ 600 pochi chilometri, motore nuovo, bauletto, vendesi a L. 1.700 000. 338-8346823

XT 350 4TMV km.22.000, in ottime condizioni, vendesi per inutilizzo a prezzo trattabile. 011-912003

XT 600 nera, bellissima, [illegible] 1992, vendesi Tel pasti 0123-45370

YZ 250 anno 00, ufficiale Belgarda, vendesi L.5.500.000. 011-9729165 360-771802

114/20 Altre marche

50 anno 94, marca Cagiva vendo L 300 000 339-6206861

ATALA SCOOTER 50 modello Skeggia, pochi km, colore blu, vendo L.25milioni, regalo bauletto. 0173-347344

BETA EIKON 150 15 mesi, come nuovo, L.4.500.000, Piaggio Vehicles 50, sono alla per inutilizzo vendo a L 1 150 000 assicurata trattabile. 011-9907566 #1

BSA MOTO D'EPOCA Mondial 125 regolarità Sidecar, vendo ad amatore Tel mattino 0124-33995

DERBY ATLANTIS 50 grigio mat., 99, in garanzia km 2.700 tagliandato, catalitico, bellissimo verde, cilindro cromato, parabrezza, casco, L.2.500.000 trattabili 347-7160583

MONTESA 348 corta e Gilera RX 125 da strada preparate con Kawasaki GPZ 500 bicilindrica e Kawasaki GPZ 600 Telefonare 20-22 011-4361000 Giuseppe

MORINI EXCALIBUR [illegible] 92, nera, km 25 000, vendo a L 2.250.000 trattabili 338-[illegible]

SCOOTER 50 ITALJET modello Batcuda del 1993, in buone condizioni vendo. 329-3339013

SCOOTER ITALJET 125 Formula colore panciera fosforescente, 1998, km 3 000 vendo L 3milioni trattabili 329-2515709

SCOOTER 250 CN blu condizioni ancora bel venduto L 3.000.000. 339-5295431

SIANOTO FAVORITE 125 giugno 2000, km 8 000, con parabrezza, tutti tagliandi fatti, vendo a L 2.200 000. 330-8531188

SIDECAR JAVA 350 bicilindrico, perfettamente verniciato, color sabbia, completo di assicurazione, vendo a L 3.700 000 011-8504848

FRESCA ESTATE CON L'USATO AUTHOS.

VASTA SCELTA DI AUTO USATE CON CLIMATIZZATORE A PREZZI ECCEZIONALI!

KM.0

ALFA ROMEO	156 2.0 TS	1998	CLIMA, ABS, [illegible] AIRBAG, [illegible] VETRI EL.	19.900.000
ALFA ROMEO	164 2.0 V6 TB	[illegible]	CLIMA , ABS ,AIRBAG , [illegible] VETRI EL.	9.900.000
ALFA [illegible]	SPIDER [illegible]	2000	Km.0, CLIMA, ABS, 2 AIRBAG	39.900.000
ALFA ROMEO	166 2.0 TS	[illegible]	Km.0, CLIMA, ABS, [illegible] AIRBAG, RADIO	39.900.000
BMW	318 TDS TOURING	1997	CLIMA, ABS, 2 AIRBAG,VETRI EL.	[illegible]
FIAT	[illegible] 100 [illegible]	1998	Km. 33.000, CLIMA, RADIO, VETRI EL.	14.400.000
FIAT	MAREA SW 2.0 HLX	1997	clima, abs , 2 airbag, radio, 4 vetri el., c.i lega, tetto [illegible]	17.900.000
FIAT	MAREA [illegible] TD 125 HLX	1997	clima, abs, 2 airbag, 4 vetri el., radio, cerchi lega	[illegible]
FORD	ESCORT SW 1.8 EXPI..	1997	CLIMA, ABS, 2 AIRBAG, RADIO, VETRI EL.	13.500.000
FORD	ESCORT SW 1.8 TD	[illegible]	CLIMA, 2 AIRBAG, RADIO, VETRI EL.	16.900.000
FORD	FIESTA 3p 1.2	1996	CLIMA, 2 AIRBAG, RADIO, VETRI EL., SERVOST.	10.900.000
FORD	FIESTA 3p D.	1997	CLIMA, 2 AIRBAG, VETRI EL., SERVOST.	10.500.000
FORD	FOCUS 5p Tdi ZETEC	1999	CLIMA, ABS, 2 AIRBAG, RADIO, VETRI EL.	24.900.000
FORD	FOCUS SW 1.6	1999	CLIMA, ABS, 2 AIRBAG, RADIO, VETRI EL.	20.900.000
FORD	GALAXY Tdi	1998	clima, abs, [illegible] airbag, radio, vetri el., segg. bimbo	28.500.000
FORD	[illegible] SW 1.8 TD	1998	CLIMA, ABS, 2 AIRBAG, 4 VETRI EL.	21.400.000
FORD	MONDEO [illegible] 2.0	[illegible]	clima, abs, 2 airbag, radio,4 vetri el., cerchi lega	11.900.000
FORD	[illegible] [illegible] 2.5 [illegible] [illegible]	1998	clima, abs, 2 airbag, radio, 4 vetri el., cerchi lega	24.900.000
HONDA	CIVIC 1.6 SR COUPE'	1996	CLIMA, [illegible], [illegible] AIRBAG, VETRI EL., CERCHI LEGA	15.900.000
HONDA	CIVIC 3p 1.5 LSI	1994	CLIMA , ABS , VETRI EL.	11.500.000
HYUNDAI	ATOS 5p [illegible] GLS	1998	clima, [illegible], airbag , radio, vetri el., servost.	[illegible]
HYUNDAI	GALLOPPER 2.5 Tdi	1998	clima, airbag, vetri el., radio, cerchi lega, mozzi aut.	26.900.000
LANCIA	K 2.0 T	1997	clima, abs, 2 airbag, [illegible] vetri el., cerchi lega	19.700.000
LANCIA	THEMA SW 2.0 16v	1994	CLIMA, ABS,4 VETRI EL., CERCHI LEGA	[illegible]
MAZDA	323 [illegible]	1995	CLIMA, ABS, 2 AIRBAG, 4 VETRI EL.	11.900.000
NISSAN	200 SX SILVIA	1996	CLIMA, ABS, AIRBAG, VETRI EL., CERCHI LEGA	[illegible]
OPEL	[illegible] 3p 1.5 TD SWING	1999	CLIMA, 2 AIRBAG, VETRI EL., SERVOST.	[illegible]
OPEL	TIGRA 1.4	1998	CLIMA , AIRBAG , RADIO , VETRI EL , SERVOST.	15.900.000
OP[illegible]	ASTRA GSI 1.8	1994	CLIMA , ABS , AIRBAG , VETRI EL.	7.900.000
OPEL	ASTRA SW 1.8 CLUB	1996	CLIMA , 2 AIRBAG , VETRI EL. , FENDI	9.000.000
OPEL	VECTRA [illegible] 2.0	1997	CLIMA - ABS - 2 AIRBAG - RADIO - VETRI EL.	15.900.000
OPEL	VECTRA SW TD 2.0	1997	CLIMA - ABS - 2 AIRBAG - RADIO - VETRI EL.	20.900.000
OPEL	OMEGA SW 2.5 TD [illegible]	[illegible]	km. 15.000, clima, abs, [illegible] airbag, radio, 4 vetri el., c. lega	39.900.000
PEUGEOT	[illegible] SW 2.1 TD	1998	CLIMA , ABS , 2 AIRBAG , [illegible] - VETRI EL.	25.900.000
RENAULT	CLIO 3p 1.2 [illegible]	[illegible]	CLIMA , AIRBAG , RADIO , VETRI EL. , SERVOST.	12.900.000
RENAULT	SCENIC 1.6 RT	1997	CLIMA , AIRBAG , VETRI ELETTRICI	20.900.000
[illegible]	PASSAT SW 1.8	[illegible]	CLIMA , ANTIFURTO , [illegible] VETRI EL. , CERCHI LEGA	[illegible]
VW	SHARAN 2.0 GL	1996	CLIMA - ABS - 2 AIRBAG - 4 VETRI EL.	22.900.000
VOLVO	S40	1996	CLIMA , ABS ,AIRBAG , 4 VETRI EL. , CERCHI LEGA	16.900.000

LE NOSTRE VETTURE SONO GARANTITE, TAGLIANDATE E CON KM. CERTIFICATI.

Authos
DIVISIONE USATO

MONCALIERI - C.SO SAVONA, 39 - Tel. 011.6431888

...APERTO TUTTO AGOSTO...

ALTRI PUNTI VENDITA USATO:

[illegible] dal 13 al 19 agosto)

ifas

114-21 Accessori moto

GIUBBOTTO GIVI taglia 56 vendo a L. 150 [illegible] usato pochissimo. 347-2220504

GIUBBOTTO GIVI misura E50 nero, più corsa semidoppio placcabili vendo. 338-2258474

BORSA DA SERBATOIO su 2 livelli, vendo a L.80 000, più casco suom. Scattrussull L.300,000. 380-[illegible]

BORSE LATERALI Moto Guzzi, complete portaborse vendo a L.350 000. 335-5818444

BORSE in cuoio nere, nuove, [illegible] vendesi. Tel serali 011-9809742

CAGIVA ELEFANT [illegible] vari [illegible] 335-6775116

CARENE VTR complete di cestone a parabrezza anteriori per Honda CBR 600 anno 2000/2001 e per Tel vendo a L.700 000 Tel pasti o serali 347-5852783

[illegible] per [illegible] 50 Peugeot, modello Zenit vendo L.150.000 347-8355787

CASCHI MOD BULLET (n.2) bianchi [illegible] 60/58, [illegible] affare, vendesi 011-332808 348-7204358

CASCO AGV Replica Valle rossi originali, vendo a L.400.000 0122-36345

CASCO INTEGRALE [illegible] XR700, misura 58 L., linea unica [illegible] metallizzato, perfette condizioni, vendo a L.300 000 348-3014047

CASCO SHOEI RF 300 colore blu metallizzato, vendesi a prezzo da concordare 347-6777819

CASCO Arai Rapide nuovo, vendesi 338-3973393

CASCO Arai Quart stradale, mis. S o M vendesi. 349-4941810

CASCO in fibra trasformabile in jet, più calotte in pelle con ginocchiera, vendo a L.500.000. 011-990825 338-8365508

CASCO in fibra colore nera, con bandiera colorate, hg S, pari al nuovo vendo L.100 000. 338-5259930

CASCO integrale da enduro mod. SX lavamini Ham mis. XL61 vendo per inutilizzo a L.150.000 347-0009078

CERCHIO RUOTA anteriore in lega, per moto BMW K75 e K100, gommato al 70%, vendo L.350.000 Tel pasti serali 011-3287781

FILTRO aria KN, per CBR 600, modello fino al '98 più portacachi per CBR 600 fino al modello '99 vendo. 339-6908488

INTERFONO MOTO 2 canali, via filo, nuovo, pratico da utilizzare, vendo a L.80 000. 338-9723411

INTERFONO 2 vie, praticamente nuovo, facile da utilizzare, vendo a L.80 000 011-8806429

MARMITTA COMPLETA G&G Bike per Honda CBR 900 anno '98/99, vendesi motivo cessa Film aria sportiva, nera Per informazioni 347-4216979

SOPRAPANTALONI impermeabili Belstaff, colore spolverato nero, taglia eccezionale, adatti a persona alta vendo [illegible] usati [illegible] 338-2254767

STIVALI CROSS di enduro, Alpinestar modello Tech 7, n.43, come nuovi, colore nero [illegible] vendo L [illegible] Tel. serali 011-[illegible]

TELAIO per Bultaco Sherpa T350, anno 1974, cerco in acquisto 011-8874479

TUTA MOTO intera in pelle nuova, blu rossa [illegible], kg 50, marca Clover, vendo causa inutilizzo 338-5813865

VESPA PRIMAVERA 125 vendo per ricambi 011-9476362

115 > 50 cc

domanda

115/1 Varie

100 4 tempi, solo su vera occasione cerco in acquisto. 339-3820469

BETA 125/500 CC, 1975/1987, cerco a regalo/ita . qualsiasi modello, privato cerca in acquisto [illegible] 360-458986 011-9611516

CBR 600 F anno 2000/2001, sinistrato, cerco in acquisto, pagamento in contanti 347-7349280

MOTO 125 non reperibile dal '80 in poi e moto grossa cilindrata anni 70/80 inizi '80, cerco 0173-90121

116 BICICLETTE

offerta

BICI 28 con freni, a pochissimi da rivedere bene vendo L.50.000 011-[illegible]

BICI BIMBO (n.2) 16", quasi nuove vendo L.50 000 l'una 340-3021133

BICI CORSA BASSO misura 52, telaio recente Shimano, cooperlanco, vendo a L.450 000 trattabili. Tel pasti 011-4529226

BICI CORSA BIANCHI telaio alluminio misura 50, colore giallo, cambio Campagnolo Veloce 10x9, ruote nuove, vendesi a L.1 700 000 [illegible]

BICI CORSA JOS misura 49 telaio composti con telaio Shimano vendo a L.700 000 trattabili Tel pasti 011-4528226

BICI CORSA Donna con cambio Shimano 2x8, colore bianco, rosa, ruote campagnolo vendo [illegible] 011-[illegible]

BICI DA CORSA Atala corsa nuova, vendo a prezzo interessante Tel pasti 0124-325422

BICI DA CORSA Benotto telaio alta, in acciaio gruppo misto Shimano, 18 velocità' cerchi lenticolari vendesi L.300.000. Tel pasti 011-237588

BICI DA CORSA Jos, telaio in alluminio 54 x54, gruppo Campagnolo 10 velocita' record vendo Tel. pasti 011-2238792

BICI DA CORSA [illegible] per 52x52 lunghezza, cambio al manubrio, 18V. completa, copertoncini, sella Flash Pave vendo a L. 1milione trattabile. Tel. pasti 011-9821599

BICI DA CORSA cerco nuova causa inutilizzo vendo a prezzo da concordare 011-218876

BICI DA CORSA come nuova, con telaio misura 51 SLX, molto ben equipaggiata, vendo a L.1milione trattabili Tel [illegible] 011-4240329 349-6137007

BICI DA CORSA usata pochissimo, con abbigliamento estivo/invernale, tg 48/50 più 2 ruote nuove vendo 340-3837508

BICI GRAZIELLA colore arancione, vendo 011-5213802 380-688647

BICI OLIMPIC da uomo, freni a bacchetta, vendo a L.100 000. Tel. pasti Enzo 011-9853538

BICI UOMO 26 cerchi nuovi, vendo. 011-7394823

BICI bambola, con rotelle, anni 3/5, misura 12", vendo L.40.000; bici bimbo/a anni 4/6, misura 14", L.70.000; go-kart a pedali, anni 3/7, L.150.000. 011-9988701

BICI da uomo, 21 rapporti, seminuova, vende a prezzo trattabile 011-7034454

BICI tutta in carbonio C4, gruppo Shimano 600 Ultegra, vendesi a L.1.600.000 328-4331578

BICICLETTA per bambino vendo a L.30.000. 011-901892

BICICLETTA ginnastica Clinic, tipo Orizzontale, vendo a L.100 000 335-5884048

BICICLETTE (n.2) 1 in alluminio usata poco, 2 sospensioni impianto elettrico funzionante vendo L.500 000 011-843092

BICICLETTE (n.3) MTB e da passeggio vendesi a L.150.000 011-8003278 011-8013783

BICI DUMO rossa e bianca, con portabimbo e ruotine poggiapiedi, vendesi a L.30 000 011-480813

BMX usa relaxe in alluminio, nuova, [illegible] inutilizzo vendo a L.220.000 trattabili 011-4520714

GOMME (n.2) Geax per MTB, vendo a L.30.000 la coppia; 2 gomme Swalb, supertaggere, L.50.000 la coppia; sella San Marco Aroa, vendo a L.25 000 0124-84453

GRAZIELLA in buono stato, vendo a L.70.000 011-9947201 338-3786798

[illegible] (n.2) vendo L.15 000/20.000, in blocco L.30.000. 011-281758

MB Specialized FSR, diammortizzata, tg M, componenti Peca, white industries, rockey, gretion, shimano xt, cantilevers, praticamente nuova, vendo Tel ufficio 011-5401914

MTB SILVERSTAR per bambino privata vende a L.150 000 335-8354866

MTB Bianchi, come nuova, 18 rapporti, vendesi a L.350 000 338-4314830 011-734813

MTB Fantasy, ottimo telaio, 18 rapporti, con cambiamenti vendo 011-753264

MTB Specialized, rhodesa Stumpjumper M2, colore arancio, telaio kg.18, shimano deore XT/XT, forcella manitou SX/TPC usata pochissimo vendo 347-0009078

MTB donna, mai usata, ottimo prezzo, vendesi 347-9308792 011-7803645

MTB più' 1 sterzo, vendo a L.250 000 non trattabili In regalo seggiolino e pedalini per bambino Tel pasti 011-8067087 347-9631083

MTB uomo, cambio Shimano 5 velocita', mai usata, vendesi L.200 000 011-2424325

RUOTE da strada complete profilo alto, cerchi Ambrosio 96 Campagnolo, mozzi Primato 28 raggi, camera Marchiato vendesi a L.280 000. 011-8977265 338-3353363

SEGGIOLINO BICI tipo Antares, nuovo, vendesi a L.100.000. 011-384265

SEGGIOLINO bicicletta, per trasporto bambino vendo a L.5 000 Tel dalle [illegible] 011-678411

SELLINO bici originali, Specialized per MTB, prezzo da definire. 339-9548678

TELAIO Mtb Specialized 17", biammortizzato, in ottime condizioni vendo a L.200.000 + pacco pignoni con ruote di guida. 333-4267278

117 BICICLETTE

domanda

BICI anche vecchie, anche funzionanti, anche senza sella cerco in acquisto o in regalo. 011-5174050

BICI pensionato cerca in regalo 011-751030

BICICLETTA DA BERSAGLIERE anni [illegible] 1° Guerra [illegible] cerco in acquisto 339-5434936

118 VEICOLI VARI

offerta/domanda

11[illegible] Varie

AUTOCARRO marca OM 55, colore bianco vendo 339-3101738

ELETTROSTIMOLATORE per potenziamento muscolare. [illegible] Compex sport nuovo, con 1 anno di garanzia, vendesi ad accessori vendo L.280 000 329-4357115

MOTORE nuovo per ultraleggero, tipo Rotax, [illegible] 2 tempi, hp 28, mai usato, vendo [illegible]000 335-6874658

TRATTORE a 4 ruote motrice, marca Goldoni, 20 cavalli, con rimorchi a trazione e lesta, vendo Tel pasti 333-6874689

118/2 Camper, roulotte

AUTOCARAVAN CI 561 International, 6 posti, anno 1991, accessoriato, ottimo stato, vendo a L.21milioni 348-3684022

AUTOCARAVAN CI INTERNATIONAL 610 su Ducato 14 2.5, '89, km.64 000, motore perfetto, 5 posti letto, vari optionals, sempre ricoverato al chiuso, vendo a L.25milioni 011-9066370

AUTOCARAVAN GRANDUCA 51 Fiat D, 4 posti, revisionato, ottimo stato, vendo a L.21milioni 348-3684022

AUTOCARAVAN LAIKA Ecovip 3L, anno 1999, su Fiat Ducato 2.5 T, km [illegible].000, accessoriato, vendo a L.70milioni trattabili Tel [illegible] 347-7803752

AUTOCARAVAN PILOTE su Ducato 2.5 D, 12/98, 4 posti letto, stufa con presa camper, in perfetto ordine, revisionato 12/00, vendo 011 9181746 349-0610842

AUTOCARAVAN SAFARI WAYS 1.9 TD, anno 1992, 5 posti letto, supersoccessoriato, vendo a L.30milioni 335-7255858

AUTOCARAVAN CI Continental su Ford 2.5 D, del 1991, km.55.000, accessoriatissimo, unipreprietario, sempre rimessato, 5+1 posti letto, vendo L.28milioni Serali 011-378583

AUTOCARAVAN anno '96, Riviera GT, 7 posti, su Ducato 2.8 TD, km.25.000, ancora in garanzia, gavetta letto, autostufa, antifurto, impianto tv, L.55milioni 011-9831175 348-3142291

AUTOCARAVAN rimessa'ssi, '77, meccanica Ford Transit benzina, impianto GPL, ottime condizioni pedir, luce nuova, vendo a L.9 500 000 011 9139826

AUTOCARAVAN semintegrale Rapido', letto matrimoniale rigido, accessoriatissimo, su Renault Trafic 2 1 D, anno '98, km 59 000 unico proprietario L.28milioni 011-9358158

[illegible] **ARCA FRECCIA** 3 Big su Ford Transit, gemellato, 6 posti, omologato 7, veranda, autostufa, luce [illegible] nuovo, revisionato privato vendo L.14.500.000 347-8706297

CAMPER CI INTERNATIONAL 680 rimessato, su Ford Transit 2.5 D interiore destra, anno '98, 4+1, omologato 6 posti, vendesi L.47.500.000. 347-2484441

CAMPER CI Internazionale, 588 6 posti, anno '98, accessoriato, ottime condizioni vendo [illegible] 329-2425280

CAMPER FIAT DUCATO completo di tutti gli accessori, WC nautico, frigorifero, tenuto bene, vendesi a L.14milioni trattabili 0122-31872 339-8651197

[illegible] **LAIKA ECOVIP 3** anno 1994, rimessatissimo, primo stato su Ford Transit, 2.5 TD, km 40 000 gemellato, 4 posti, L.45milioni trattabili 011 3495540 348-5613321

CAMPER SAFARI WAYS furgonato, fiesta 38.13, porta posteriori a battente, 4 posti letto, revisionato, buono stato, ottima meccanica, vendesi. 336/214557

CAMPER WESTFALIA JOCKER 1998, VW 1.9 TD revisionato 7/01, letto alto, km.220 000, ricircolamento, wc chimico, portabici, antifurti L.30milioni 338-3717488

CAMPER 6 posti, accessoriato, garantito posteriore vendo L.14milioni trattabili. 338-5457509 011-711145

CAMPER Arca montato su Daily, km.40 000 6 gomme nuove, vendesi 347-1121236

CAMPER Fiat 238 a benzina, tipo Energia, anno 1982, revisionato anno 2000, km.70.000, 4 p.letto, in perfette condizioni vendo L.6milioni trattabili 333-4874689

CAMPER Giod 10 anno 1998 km mezzi di 30 000 vendesi causa aumento famiglia 011-2405524 348-3868709

CAMPER Ivaco Daily 35 TD, appena revisionato, anno '94, pochi km, allestimento di prego, accessoriato, 6 posti letto, tenuto molto bene vendesi 011-9657226

CAMPER Rimor cc2.500, esperto serve sterzo, 6 posti letto, revisionato a gennaio Tel ore ufficio ore 17.30. 349-3114386

CAMPER anno 80, Ford Transit 2.5 D, posti 4, rimessandato, revisionato, vendesi L.7 200 000 330-760497

CAMPER di 5 posti più' uno, bellissimo, accessoriato, su Ducato 10 diesel, vendo a L.20milioni 011-310783

[illegible] in ottimo [illegible] vendesi 8 meglio offerente Tel pasti 340-3158701

CAMPER mod. Safari su meccanica 35 8 tecca, [illegible] vendo L.22milioni. 011-4045478

CAMPER rimessandato Safari Ways 1990, 6 posti, [illegible] diesel, accessoriatissimo, revisionato L.24milioni trattabili. 338-3515709

CAMPER su Fiat Ducato [illegible] nuova vendesi 011-9251546

CARAVAN KNAUS Sudwing 535 TK, mole cancelli[illegible], verandina, 5 posti letto, ottimo vendo [illegible]-2609320

CARAVAN Adria 642PH, [illegible] nuova, completa di stufa a combustibile liquido vendo L.16milioni Tel pasti 0152-536126

CARRELLO per trasporto auto portata q.5/6 nuovo. Tel ufficio. 338-1740434

[illegible] **LAIKA** Ecovip 700 I 12/98, 2.8 TD, km 38.000 gemellato, pannello solare, 2 satellitari accessori vendesi [illegible] 8892263

PIAZZOLA in Camping privato mq 80 in Ameglia, [illegible] a L.10milioni. Tel pasti 011-4118934

[illegible] mt.4x2, arredata con cucina, stufa, armadio, due posti letto vendesi a prezzo interessante Tel. serali 011-9085328

ROULOTTE ADRIA 380 in buon stato vendo a L.800 000. 011-7317308

ROULOTTE BURCI 4 posti letto, ubicata in campeggio, vendo per trasferimento Tel ufficio 011-8173289 - 348-8563181

ROULOTTE ELNAGH 5 posti con veranda e pedana, ideale in camping con piscina, (km 14 dal mare) zona Dolceacqua (IM) vendo a offerte sopra a set 011-4366543 333-3495741

ROULOTTE ROLLER con pernigrassa, 5+1 posti letto, arredata con accessori, lettaia esterna agevolazioni di pagamento vendo in camping a Ulzio. 011-8042512

ROULOTTE ROLLER non rimovibile, 5 metri, in campeggio Lanzo (CM), con lotta di protezione vendo a L.7milioni trattabili 011-4150838

ROULOTTE 4 posti, adatta per montagna e mare con stufa bombola gas veranda, ruota di scorta e vari accessori usata pochissimo vendo L.4 700 000 011-9577765

ROULOTTE 4 posti, con pernigrasso attrezzato e telaiolettaria, 2 posti, vendo in campeggio Gressoney a L.4milioni trattabili. 348-6182223

ROULOTTE Hymer Eriba, 2 post., anno '98, camperizzata, pannelli solari, super [illegible] perfetta, valore L.50milioni vendo L.36milioni, usata 1 settimana 011 9354159

ROULOTTE con cuccetta e veranda tutto arredato in campeggio a 5 Barrolonee al mare (1M) vendo Tel pasti 011-7380388 347-4128447

ROULOTTE con gabbiotto 3x2, 4 posti letto, attrezzata per inverno, in campeggio a Centallo (Valle di Lanzo - TO), vendesi a L.7milioni 0125-618478

ROULOTTE con gabbiotto, per campeggio vendo a imperno Tel pasti 011-7380388

ROULOTTE con gabbiotto e prerogressa, in campeggio a presso campeggio Lago Verde Prali, vendo a prezzo affare Tel serali 011-9637364

ROULOTTE con pernigrassa, in campeggio a S.Michele Antigliano, vendesi. 011-9374198

ROULOTTE mobile a grande, da adibire uso magazzino, cerco in acquisto a prezzo simbolico 011-9883864

ROULOTTE per turismo veloce Hymer Eriba Puch 2 posti letto, 1,60 come nuova sempre rimessata, poco usata, listino 13.700 000 eccezionale 2.500.000 Per informazioni telefonare al numero 011-3090078

ROULOTTE pieghevole, vendo in perfette condizioni L.4.200.000 011-6174814 347-2528105

VERANDA stenditoio per roulotte con sviluppo di mt.9, tetto in PVC, vendesi 011-8047984

118/3 Nautica

BARCA A VELA di 1 posto, trasportabile su tetto auto, stabile, veloce, innovativa, (fibra carbonio rafforzata) carrellino, vendo a L.4.500.000. Visibile in zona Lanzo 0123-45730

BARCA 450 con carrello, velocità anche motore da 55 cavalli, accessoriatissima, con luci, doccia. , vendo Per informazioni telefonare al numero 011-4054578

BARCA fondo piatto, m.6, particolarmente adatta fiumi e laghi vendo. 335-[illegible]

BARCA in vetro resina, motore 5cv, con accessori causa spostamento base vendesi Visibile in Pietra Ligure 347-0688188

BARCA mt 4 50 Cacciatorpedine completa di motore ad avviamento elettrico carrello Caorle, tutto accessoriatissimo, in perfette condizioni vendo 011-3170300

CANOA Canadese, molto stabile e maneggevole m 5, posti 3/4, nuova, ideale per lagni, fiumi e mari vendo Tel. ufficio. 011-9697848

[illegible] mt.3.80, 6 posti, Johnson 25cv, dotazione di bordo e ancora, scialuppa, ruote di scoglio, porta pommore, telo sole a L.3.500.000. 011-8822426 347-4921181

GOMMONE LOMAC mt.3.40, vendesi [illegible] 2424364

GOMMONE MARSHALL mt 4.80 VTR, 1180 l vendo 737, Eab, colore, 2 serbatoi, smonta roller-bar luci dotazione legge, pavesh scaletta carrello vendo L.10milioni 348 9046243

GOMMONE SOLEMAR VTR 4 60 motore Mariner 4 Magnum, dotazione di bordo 6 persone, assicurazione pagata 08-2002, 2 serbatoi lt 30 l'uno, carrello rovesciante. Pasti 011-8654337

[illegible] 470 MH3, in buone condizioni, con pancheta e scalo, vendo L.1.350.000 trattabili 335-8401144

GOMMONE Mariner Jura m 4.5 motore entrovedo 15cv benzina usato d'uso, vendo No perdimpo Tel. ufficio 011 2481737

GOMMONE chiglia rigida m 4 20, in lamellare antivibrazione acceleratore, vendo L.2.200 000 più motore Evinrude 25HP lusta 30 ore L.2 500 000 011-703800

IMBARCAZIONE Meteor monotipo a vela, motore, 9 vele, accessoriatissima, visibile Cambiano Nicolao Spinetta a Piambino, vendesi 0545-30345

MOTORE FUORIBORDO Evinrude 15cv, 4 tempi, come nuovo, usato solo 20 ore, privato vendo leggerissimo a prezzo da concordare 011 6470040 368-3378853

MOTORE FUORIBORDO Volvo Penta 200 hp.22, albero e gommone hsa mt.5, poche ore di uso, ottime condizioni, vendesi a L.1.300.000 trattat.'li. 011-799967

MOTORE MARINO Johnson cv 25/35, gamba corta, perfetto stato usato 10 volte vendo a L.2 200 000 + gratis. Per informazioni telefonare al numero 335-5258770

MOTORE MOTOSCAFO [illegible] 35cv vendo a prezzo da concordare Tel pasti 337-224152

MOTOSCAFO mt 4 20, motore Johnson cv.22, con carrello, vendesi 011-7498348

PEDALO' veloce per lusso nautico lungo costa vendesi 011-5868225

PORTO BARCA porto di Andora (SV) mt.6.11. Per informazioni ore ufficio 011-[illegible]

POSTO BARCA Riviera Ligure Ponente di Imper. 335-5483617

POSTO BARCA mt.6x2.75 vendo a punta Marana (Golfo Aranci) Sardegna, a L.22milioni trattabili. Tel. pasti o serali. 011-3287761

VELA ART BLADE mq 7,5 di Kite mq.8,5 Equipen mq.6,2 vendo L.220.000 cadauno, più tavola 4metri. mt.2.62, k 68, a L.750 000 [illegible] 011-9707568

118/4 Veicoli commerciali automezzi da lavoro

APE PIAGGIO 50 furgonata, conguagliata internamente da ripulire, adatta per mercati [illegible] a L.900.000. 380-3137529

APE PIAGGIO [illegible] II blu, '99, km.40.000, ottimo stato, [illegible] a L.5milioni. 0125-771417

AUTOCARRO SCANIA 142 H anno '95, 3 assi, ribaltabile posteriore, cassone alluminio, ottime condizioni [illegible] prezzo interessante. 329-2429285

BEDFORD RASCHIARO anno [illegible] bianco vendo a L.6milioni + ribaltabile 011-2222208 338-4333832

BROCCIO a n.2 cam agricoli, in legno, ruote in ferro, kmp '800, stradi bene, funzionamento ideali anche per grandi giardini, privato vende. 0174-60138

CAMBIO VOLVO FL6 q.60 di portata perfetto q.115, vendesi. 338-3977844

DUCATO 1.9 D passo 2.85, ribaltabile, bianco, predisposto nuovo vendesi a prezzo ribasso. 338-5335875

DUCATO/TRANSIT/TRAFIC q.10 cirta, carro da accalone da privato contanti. 011-[illegible]

FIAT 242 bianco neguna, movimento interno, completo bianco originale, perfetto, tutto in acciaio inox, vendesi L.5.500.000 011-9561345

FIAT DUCATO 180 furgonato, 2.5 D, anno '98, con passaggio di revisione da effettuare vendesi L.7milioni 340-3132503

FIAT DUCATO MAXI passo corto, anno 1991, revisionato 2001, vendesi ai migliori offerenti. 011-2557815 347-7989947

FIAT DUCATO cassonato, vendesi 347-4788964

FIAT FIORINO 1300 benzina del 1988, colore bianco, perfettamente funzionante, da revisionare, vendo a L.1 800.000 347-7192544

FIAT SCUDO 1.9TD EL gancio traino, buone state, vende a L.15milioni. 347-4328004

FIAT TRATTORE 215 ribaltatore mais, bello stretto, rotolatice, antistorzo, spandifiamma, fresatore agricolo, tutto in perfette condizioni, vendesi. 0121-500578

FORD COURIER 1.8 D 1991, unico proprietario, sempre tenuta in box, vendesi a L.4milioni trattabili. 333-2122783

FORD COURIER 1.8 D anno 1991, unica proprietaria, splendide condizioni, [illegible] L.4milioni trattabili. Tel serali 011-2968118

FORD SIERRA VAN 2.3 D furgonata immatricolata, bianca, buone condizioni generali, radio, autoradio, antifurto, privato vende prezzo interessante. Serali 011-4348[illegible] 338-5745361

FORD TRANSIT furgone passo lungo, q.12, anno 1998, revisionato, vendo a L.6milioni 0123-45118

FORD TRANSIT promiscuo, 9 posti, q.7, 1991, benzina, a posto, privato vende a L.5milioni. 011-9481327

FORD TRANSIT ribaltabile, trilaterale, vendesi 347-4788964

FURGONCINO Porter Piaggio 1.9 i, E. marzo '97, richiesta 9milioni 348-0084214

FURGONE MERCEDES VITO colore verde anno 1997, km.100.000, vendo a prezzo commerciale di 4 ruote. 338-7068386

FURGONE Sedioni Ascoli, gommato nuovo, vendesi L.5milioni anno '91 333-7370661

FURGONE tendalino A.C. Iti cerca urgentemente in offerta, solo passaggio di proprietà' 0141-948888 338-4887455

IVECO DAILY colore bianco, anno 1995, ottimo stato, ribaltabile, vendo. Tel. ufficio 011-954865

MACCHINE [illegible] lattoiera grano, vendo al miglior offerente 011-4240300

MERCEDES AUTOBUS 813 [illegible] 1984, usato pochissimo, 30 posti, con ascensore [illegible] condizioni km 200 000 vendesi a prezzo da concordare Per offerte 335-223137; 348 8233167

MONTACARICHI [illegible] marca [illegible] a L.400 000 non trattabili. 338-8578408

MOTOCOLTIVATORE a [illegible] 10CV, con fresa, vendesi a prezzo di realizzo. [illegible] 3420399

NISSAN TRADE 2.5 anno 1997, ottima state, revisionato anno 2000, ottimo stato, tetto rialzato, solo km.72.000, vendo a L.6milioni 011-9958407

PEUGEOT EXPERT 1.9D bianco, 10/00, km.40 000, gancio traino, certificato in lega, 3 posti, tamponato, vendesi. 338-6291834

RACCOGLI MAIS a due file, marca Bourgoen rovesciante a nuovo, vendo a prezzo interessante. 011-817419

RENAULT S 150 autocarro del 1998 come nuovo, cassonato, q.75 a piena carico, privato vendo. Per informazioni telefonare al numero 338 8742074

RETROESCAVATORE [illegible] 0173-95225

RICAMBI originali Iveco [illegible] pistoni e cilindri nuovi, materiale Varie vendo. 011-737432 347-0650866

RIBALTINO OFFICINA attrezzato per gare Kart o motociclistiche, doppio asse, peso kg.1 200 furgonato apertura posteriore e laterale a battente e scivolo, vendo a L. [illegible] 335-8670278

ROTOTERRA ARPICE 25 D modificato mais, bello omologazione endoscopio spandiletame completo agitatore, in perfette condizioni, vendesi 011-9400579

TRATTORE NUFFIE cv.80 idroguida a pala anteriore, gommato nuovo, gru sollevatore peso di forza, vendo a L.3.700 000 333-7703297

TRATTORE SAME 250 due ruote motrici completamente rimesso a nuovo in ogni sua parte vendo a L.6milioni 338-2035730

TRATTORE Ford Major cabinato cv 50, ad gelo, con sollevatore e presa di forza, vendo a L.3.200.000. 011-9235879

VW TRANSPORTER 1.9 TD appena revisionato, gomme nuove, km 65.000, tenuto in garage vendesi a L.4.500.000 trattabili Stupendo. 348-6640344

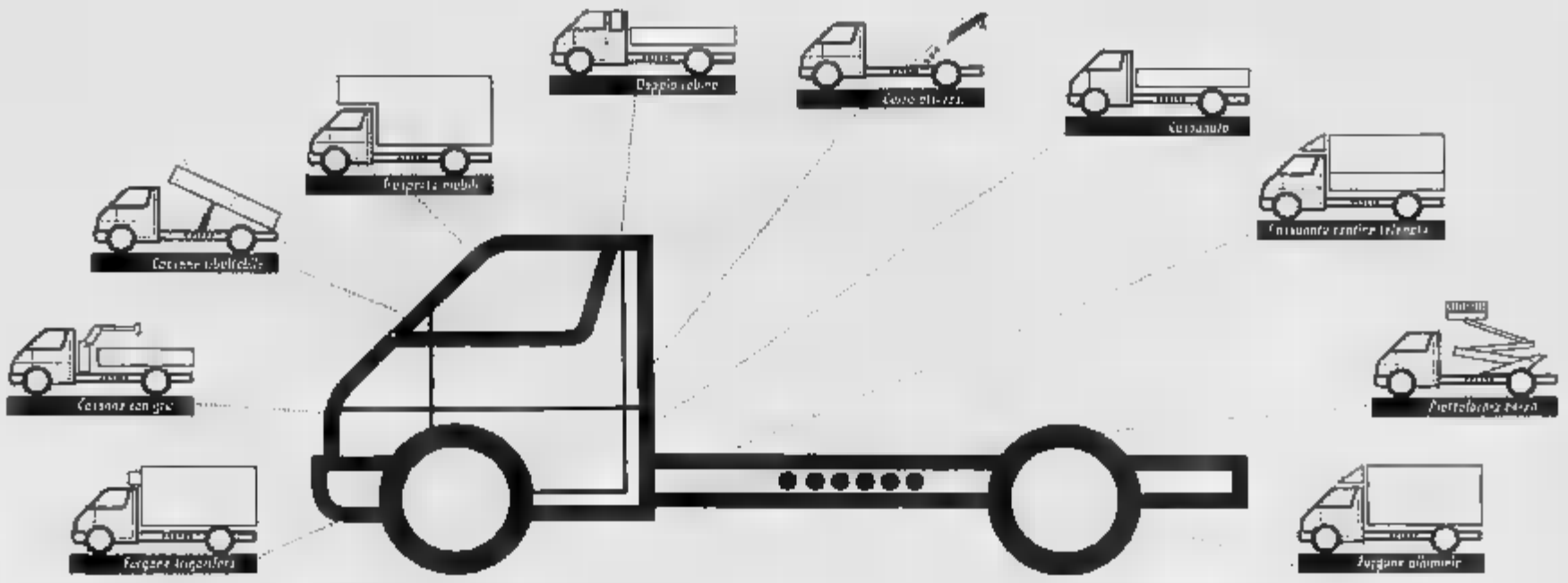

Rinaldi, la soluzione ai vostri problemi di trasporto.

Oggi, con la consulenza specialistica della concessionaria Rinaldi ■ con i Veicoli Commerciali Volkswagen, finiscono i problemi di trasporto. Per esempio, con gli autotelai Transporter e LT con passi da 2920 ■ 4025 mm, si può realizzare tutta una serie di allestimenti personalizzati: dal furgone frigo alla piattaforma aerea, dal cassonato ribaltabile al trasporto mobili, dal carro attrezzi a...tutto quello che la vostra creatività imprenditoriale vi suggerisce.
E poi il programma Quick studiato per ■■■ maggiore redditività agli imprenditori grandi ■ piccoli. Preserva i loro risparmi ■ realizza i loro progetti: consente di acquistare i Veicoli Commerciali Volkswagen ad un prezzo inferiore senza rinunciare, per questo, alle comprovate caratteristiche di qualità ed affidabilità.
I candidati di questo programma sono: Caddy Quick, con motore 1,9 SDI da 64 CV; Transporter Quick 800, con motore 1,9 TD da ■■ CV, Transporter Quick 1000, ■■■ motore 2,5 TDI da 88CV; LT Quick medium su passo 3550 mm con tetto alto di serie e LT Quick long su passo 4025mm, entrambi con motore 2,5 TDI da 109 CV.
Una lista di energici veicoli commerciali sui quali, grazie alla politica "Pacchetti", climatizzatore ■aria, vetri elettrici e chiusura centralizzata possono arricchire la dotazione a prezzi vantaggiosi.

Transporter
FURGONE 3-6 POSTI
FURGONE TETTO ALTO
FURGONE VETRINATO
GIARDINETTA-CARAVELLE 7-8-9 ■■■
MULTIVAN 6-7 POSTI
■■■■ CALIFORNIA COACH

Caddy
KOMBI 5 ■■■
VAN

LT
FURGONE
FURGONE TETTO ALTO
FURGONE VETRINATO
KOMBI 9 POSTI

■ per il pagamento: il vantaggio economico ■■■■■■ ancora.

Finanziamento ■ tasso zero fino ■ 35 milioni in 30 mesi ■ leasing in 30 mesi a tasso zero.

Rottamazione o supervalutazione del vostro usato fino a 7.000.000 cumulabile ■■■ finanziamento o leasing.

Offerta valida fino al 30/09/01 e salvo approvazione di Fingermа. **Finanziamento:** Tasso zero. TAN: 0%-TAEG: 0,56%.
Leasing: Tasso zero. Esempio ai fini della legge n.154 del 17/02/92: Caddy Quick 1.9 SDI. Prezzo su ■rada, IVA e IPT escluse: lit. 20.350.000. Anticipo: lit. 5.087.500 Riscatto: lit. 5.087.500. Canone mensile: lit. 350.020 Numero canoni: 30. Spese istruttoria e bolli: lit. 270.000. TAN: 0%.- TAEG: 1,57%.

Linea diretta responsabile divisione Veicoli Commerciali Volkswagen
011.779.66.222
geom. Enrico Raimondo

RINALDI
concessionaria

■■■■ RIVITAMARCHI
■■■■■■ VOLKSWAGEN

Centro vendite
corso Marche, 74
Torino 011.779.66.11

Centro assistenza
corso Marche, 74
Torino 011.779.66.230

Veicoli commerciali Volkswagen.
La qualità ■ lavoro.

Gruppo

AUTOINGROS

concessionario

MI.TO. FIAT Effetto

Vetture aziendali

full optionals
da L. 27.900.000

full optionals
da L. 28.900.000

full optionals
da L. 33.900.000

la qualità del nuovo al prezzo d'occasione

full optionals
da L. 25.900.000

full optionals
da L. 22.900.000

full optionals
da L. 29.900.000

Oltre 400 vetture garantite

Autoexpert

Esclusa spese di volturo

Finanziamenti fino a 60 mesi anticipo 0

Aperto la Domenica

BORGARO T.SE (TO) Via Lanzo, 42 - Tel. 011.470.01.50
PIANEZZA (TO) Via Susa, 52 - Tel. 011.967.95.95
IVREA Corso Vercelli, 121 - Tel. 0125.235243
RIVAROLO Corso Indipendenza, 11 - Tel. 0124.42.45.15
Internet: www.autoingros.it

I NOSTRI SOLDATI ALL'ESTERO | NEI CONTINGENTI MULTINAZIONALI IN DICIOTTO PAESI

MISSIONI ONU

LIBANO. La missione Unifil decisa nel 1978 in seguito all'invasione israeliana del Libano prosegue dopo il ritiro israeliano. Italia: 66 uomini e 6 elicotteri.

[illegible] La missione Unmee dal luglio 2000 garantisce il rispetto della tregua. Italia: 145 militari e 10 osservatori.

MISSIONI NATO

BOSNIA. La Sfor dal dicembre 1995 garantisce l'applicazione degli accordi di pace di Dayton. [illegible]lia: 1400 soldati.

KOSOVO. La Kfor (4500 italiani) dal giugno 1999 opera per il ritorno di 800.000 profughi albanesi in Kosovo.

ALBANIA. Circa 1200 italiani in favore della popolazione e per garantire la disponibilità delle vie di comunicazione.

INDIA E PAKISTAN. La missione Unmogip dal 1949 controlla la tregua tra i due paesi. Italia: dal 1961 sette osservatori.

SIRIA, [illegible] LIBANO E [illegible]. La Untso (8 italiani) dal 1958 per il rispetto della tregua tra Stati arabi e Israele.

SAHARA OCCIDENTALE. La Minurso (4 italiani) dal 1991 controlla il cessate il fuoco.

IRAQ E KUWAIT. La Unikom (8 italiani) dal 1991 per la fascia smilitarizzata tra i due paesi.

SERBIA, MONTENEGRO, CROAZIA, BOSNIA, KOSOVO E [illegible]. La Eumm (23 italiani) dal 1991 per sicurezza e aspetti umanitari ed economici.

Il premier macedone gela la missione «Non credo al disarmo»

Gli italiani da domani in azione. Il colonnello Centonze: sono ottimista per natura ma esistono rischi, penso alle mine e alle voci fuori del coro

Giuseppe Zaccaria
inviato a SKOPJE

«Mission impossible», sentenzia oggi in copertina «Aktuel», il più serio periodico di Skopje. Alla frontiera col Presevo, la valle più meridionale della Serbia, un serpentone di auto lungo tre chilometri ricorda in prospettiva rovesciata i lunghi mesi della guerra. Allora i kosovari cercavano di rifugiarsi in Macedonia, mentre adesso i macedoni vanno via. Qui non solo non si dà credito al disarmo, ma ci si prepara al peggio. Eppure la Nato, i suoi contingenti, i nostri soldati devono credere a questa prospettiva, a meno di non svuotare subito di cosa significato. E ci crede il colonnello Mariano Ce[illegible], comandante del nostro contingente che da ieri sera, con l'arrivo di altri 280 uomini, è schierato per quasi la metà.

All'«Italy Camp» di Petrovec il battaglione logistico che da due anni fornisce assistenza alle truppe schierate in Kosovo accoglie la nuova avanguardia, organizza nuove cucine, s'attrezza per aumentare il numero dei panini sfornati ogni giorno. Erano milleduecento, devono arrivare a seimila.

La logistica, diciamolo, zoppica un po', le spedizioni di materiale hanno subito ritardi, per lunedì si attende da Salonicco l'arrivo di mezzi ed attrezzature trasportati da due navi.

«Io sono ottimista per natura», dice il colonnello Centonze. «Dovremmo entrare in azione la prossima settimana, anche se ancora non ci è stato comunicato come e dove. I rischi ci sono, [illegible]. Penso alle [illegible] per esempio, ma anche alle voci fuori dal coro, da una parte e dell'altra...».

Sul piano concreto, fino al momento in cui non sarà completato il dispiegamento del contingente i nostri soldati resteranno in attesa, tranne forse per partecipare simbolicamente alle prime operazioni di «raccolta».

Quanto alle «voci fuori dal coro», la cornice di questa operazione comincia a farsi preoccupante: non altro perchè il primo a stonare è il premier di Macedonia. «Non credo affatto al successo di questa operazione», dice alla radio di Stato Ljubco Georgievski, primo ministro in carica. In momenti come questo, se non altro per questioni di etichetta si usa esprimere speranza, formulare voti. Qui invece le cose si esprimono subito nella loro crudezza.

«La quantità delle armi da consegnare è semplicemente ridicola - dice Georgievski - ho dovuto firmare l'accordo con albanesi e Nato in quanto esponente di partito, non certo per convinzione personale». Tremila schioppi? «Stiamo ancora trattando con le autorità macedoni», ammette un po' imbarazzato il portavoce della [illegible] Nato, Barry Johnson.

Dall'altra parte, il «comandante Sokoly» fa sapere da Kumanovo che la guerriglia albanese già da domani è pronta a disfarsi di mille pezzi di ferro, con questo rispettando le condizioni di un accordo mai così fumoso. Subito dopo il Parlamento macedone dovrebbe approvare le [illegible] previste nel «Trattato di Ohrid», ma è assolutamente scontato che nazionalisti e non protesteranno per la capziosità delle procedure.

Insomma, è già chiaro che questo «raccolto essenziale» lascerà insoddisfatti entrambi gli schieramenti, e se sul piano politico questa nuova crisi balcanica s'accosta sempre più alla pantomima, su quello effettuale le cose promettono di peggiorare con grande rapidità. Ma se si vuol capire perchè, è meglio rifarsi all'opinione di un esperto.

Il generale Todor Atanasovsky è stato comandante dell'Armata Macedone subito dopo il dissolvimento della vecchia Jugoslavia. Oggi è in pensione, la sua è certamente [illegible] uno slavo ma anche quella di [illegible] che guarda alle cose con occhio disincantato. Vale la pena di ascoltarla, se non altro per un aspetto: «Vogliono sequestrare tremila armi da fuoco? E' ridicolo», commenta il generale. «Secondo le cifre ufficiali in Macedonia sono registrate 60 mila armi, fra cui 12 mila fucili di precisione. E se ci si attiene a stime serie, in questo Paese sono nascoste quasi 500 mila armi da fuoco».

Mezzo milione di armi, dice?

«Guardi, sulla Macedonia e sui Balcani nell'ultimo decennio si sono rovesciate forniture che provenivano da ogni parte. L'ex milizia jugoslava, l'Est europeo, i vecchi arsenali d'Albania, la stessa Nato. Come tecnico, immagino di capire come mai la Nato sia così sicura delle cifre: pensa di recuperare armi fornite anni fa all'«Uck». Intanto però l'«Uck» ha cambiato pelle due o tre volte, ed oggi anche [illegible]. E' «Armata Nazionale Albanese», pronta a cedere in un luogo ed a combattere altrove, a mostrarsi pacifica in una fazione ed irriducibile in un'altra».

Quindi lei non crede alla possibilità di un disarmo volontario?

«Due anni fa in Kosovo con grande clamore si [illegible] un disarmo forzato, e nulla è accaduto. Perché adesso le cose dovrebbero cambiare? Quello volontario è contraddittorio per sua stessa natura. In tutto il mondo la moderna storia militare offre solo un esempio di questo genere: in Grecia, nel '44, l'Elas accettò un parziale e volontario disarmo dopo il rientro del re. Ne seguirono due anni di guerra civile. Il nostro problema è capire la vera natura di questa guerra, poiché di guerra si tratta, ma non di scontro etnico. Quanto alle armi, è meglio chiarire una volta per tutte che 300 Kalashnikov sono poco più di un graffietto sulla dura corteccia di quell'*underground* balcanico che ha [illegible] assistito arsenali sterminati».

Un fante della Sassari appena sbarcato a Skopje. A sinistra, un guerrigliero dell'Uck

Il primo ministro Ljubco Georgievski alla radio nazionale «Ho dovuto firmare l'accordo con albanesi e Nato in quanto esponente di partito, non certo per una mia convinzione personale»

L'ex capo di Stato Maggiore di Skopje «Vogliono sequestrare tremila armi da fuoco? E' ridicolo. Se si guarda alle stime più serie in questo Paese ce ne sono nascoste 500 mila»

Allarme dal Montenegro

Podgorica denuncia attacchi di guerriglieri

Ingrid Badurina
ZAGABRIA

Quarantacinque guerriglieri dell'Uck sono stati arrestati nelle ultime 24 ore dai soldati americani della Kfor mentre tentavano di entrare dalla Macedonia in Kosovo. Secondo il portavoce della forza di pace stazionata nel Kosovo un piccolo gruppo di ribelli, che indossava le uniformi della guerriglia, era in possesso di una grande quantità di fucili, munizioni e granate. Un altro gruppo più consistente trasportava invece materiale per radiocomunicazioni e denaro. Sono stati bloccati a ridosso della linea di confine. Per timore che l'Uck tenti di trasportare una parte del [illegible] arsenale in Kosovo, invece di consegnarlo ai soldati della Nato arrivati in Macedonia con il compito di disarmare i ribelli, la Kfor ha rafforzato il controllo dei confini mandando lungo la linea di frontiera un contingente aggiuntivo di 900 uomini.

Un altro grave incidente di confine, questa volta tra Kosovo e Montenegro, ha fatto crescere la tensione a Podgorica. Fonti della polizia montenegrina hanno dichiarato che un uomo è stato ucciso e un altro ferito quando tre banditi mascherati, di cui uno portava la divisa dell'Uck, hanno attaccato un gruppo di boscaioli nella foresta vicino al confine kosovaro. I tre, che parlavano albanese e provenivano presumibilmente dal Kosovo, hanno derubato le vittime di soldi, oggetti di valore e motoseghe. Uno dei boscaioli ha tentato la fuga ma è stato raggiunto [illegible] da colpo di arma da fuoco. *L'uomo è deceduto sul colpo, mentre il suo compagno è rimasto ferito. Sono giorni che i media montenegrini annunciano l'espandersi del terrorismo albanese».*

Malgrado la presenza delle truppe Nato le violenze continuano anche in [illegible]. La notte scorsa alla periferia di Tetovo una potente esplosione ha fatto saltare in aria un'officina meccanica all'interno di un complesso di proprietà dell'Unione degli autisti macedoni. Secondo il ministero degli Interni di Skopje i guerriglieri avrebbero ripetutamente violato il «cessate il fuoco», sia nella zona di Tetovo sia in quella di Kumanovo. Dura tutto la protesta dei nazionalisti macedoni contro il dispiegamento delle truppe alleate: un gruppo di manifestanti blocca ormai da una settimana la strada che da Skopje porta verso il Kosovo, nelle vicinanze del valico di Blace. L'arteria viene usata per il rifornimento dei 40 mila soldati della Kfor stazionati nel Kosovo. Malgrado la Nato abbia sollecitato il governo di Skopje a sgomberare la strada, il blocco si rafforza di ora in ora.

Il premier macedone Georgievski

I LIMITI «ESSENTIAL HARVEST» RISCHIANO DI TRASFORMARE L'INIZIATIVA IN UN INSUCCESSO

Una missione fondata sulla buona fede altrui

Vincenzo Tessandori
inviato a SKOPJE

FORSE questo «raccolto», come da sigla pubblicizzata, sarà «essenziale», ma fatto è che rischia di risultare misero, come quando la campagna stroncata dal gelo o soffocata dalla siccità rifiuta i frutti. Le premesse per un insuccesso non mancano, e pare davvero fuori luogo l'ottimismo per la riuscita della prima missione tutta europea della Nato. Naturalmente, fuori discussione le capacità tecniche e professionali dei nostri soldati, un po' da tutti riconosciute, magari a denti stretti. Il fatto è che l'intera impalcatura poggia su un presupposto a dir poco incerto: la buona fede di albanesi e macedoni. Toccherà ai primi consegnare le armi in uno dei 15 posti di raccolta che verranno dissemina ti soprattutto nelle aree a ridosso [illegible] frontiera [illegible] l'Albania e il Kosovo; e i secondi dovrebbero rinviare, per non dire rinunciare, a rappresaglie o vendette, come forse è più esatto dire.

Nessuno, nei Balcani, si separa volentieri da un'arma o il fucile è sempre stato considerato un fedele compagno di vita. Dicono a Tirana che se vuoi tracciare il profilo di un albanese autentico devi ricordarti di disegnargli dietro la nuca una specie di corno diritto: quel segno rappresenta il fucile, al quale un vero [illegible] non rinuncia mai. Figurarsi se lo fa a cuor leggero con il Kalashnikov. Eppoi, si sa, non si tratta soltanto di AK47: l'arsenale dell'Uck, l'Esercito di liberazione nazionale, comprende [illegible] numero così elevato [illegible] articoli che soltanto per elencarli in dettaglio si riempono almeno cinque pagine. E pure gli irriducibili macedoni possono contare su armi straordinariamente letali, fornite dall'Occidente ma anche dalla Serbia, che vede, o almeno vedeva [illegible] buon occhio la guerriglia per niente strisciante fra albanesi e macedoni. Il dettaglio che fra Nato, macedoni e albanesi ancora si discuta sui termini della «raccolta essenziale», non induce all'ottimismo. Già è bizzarro che venga stabilito [illegible] tetto sulle armi da consegnare; della qualità, naturalmente, nessuno parla e dal palazzo di Bruxelles dove ha sede l'Alleanza si sottolinea come «più importante della cifra sia la fiducia reciproca, ossia che vengano accettate da tutti sia la cifra sia le categorie delle armi da raccogliere». Sulla possibilità, poi, che la Nato quelle armi le «acquisti» con marchi o dollari sonanti, nessuna conferma e qualche imbarazzata smentita: «Non [illegible] risulta nulla in proposito», dichiara il generale Rolando Mosca Moschini, capo di Stato Maggiore della Difesa. Peccato che non sia risultato neppure [illegible] per la missione in Somalia dove, si è venuti poi a sapere, il [illegible] dei «fori» acquistati fu maggiore di quelli confiscati. Eppoi, a Skopje come a Pristina e a Tirana circola un sospetto: che almeno su una cosa si siano accordati i due contendenti, sullo sfruttamento del «business». «I soldati portano soldi, questo lo hanno capito tutti, e da tempo, a Tirana come in Kosovo e, naturalmente, pure in Macedonia», commenta Patrizio Ranieri Cia, presidente della «Fondazione Skanderbeg» di Tirana.

Quattromilacinquecento uomini, per un mese in campo. Il fatto è che non uno di questi soldati è autorizzato a prendere iniziative, neppure se davanti a un punto di raccolta dovesse sfilare una colonna di mezzi pesanti dell'Uck o della controparte, chiamiamola così, macedone. Insomma, in questa missione i militari hanno le mani legate come, forse, mai in passato. Ed è magari per questo che, si dice ora, l'obiettivo principale della missione non è tanto la raccolta degli strumenti di morte, quanto tentar di ricreare un tessuto sociale ormai a brandelli: insomma, fare in un mese quello che agli uomini di buona volontà, che non mancano neppure in questa landa, non è riuscito nel corso di intere ère politiche. E gli ultimi attentati, le rappresaglie, le vendette consumate o quelle annunciate appaiono [illegible] linguaggio non equivoco.

Vero che la storia e neppure la cronaca si fanno con i «se» e con i «ma»: in ogni modo, se le cose dovessero andare bene, se le armi, quelle buone, venissero consegnate, i militari di «Essential Harvest» dovranno provvedere a raggrupparle, catalogarle e infine distruggerle. A dimostrazione di [illegible] buona fede nella quale, per il momento almeno, non tutti sono disposti a credere, il «Comandante Sokoli», responsabile dell'Uck per l'area Nord, quella attorno a Kumanovo, fa sapere che i [illegible] sono già pronti a passare di mano mille pezzi. Il disarmo comincerà domani, proprio nella zona di Kumanovo, [illegible] la consegna delle armi da parte delle brigate 113 e 114». L'importante è cominciar bene il «raccolto».

PREMIO LETTERARIO-EDITORIALE
"L'AUTORE"
PER OPERE [illegible] - [illegible] - SAGGISTICA

1. Il Premio "L'Autore", nato nel 1970, consiste nella pubblicazione dell'opera vincitrice da parte della Casa editrice "Firenze Libri", con anticipo di Lire 3.000.000 sui diritti d'autore, e nella Targa d'argento del Premio. 2. Sono ammessi: romanzi, lunghi racconti, raccolta di novelle e racconti di almeno cinquanta cartelle, lavori di narrativa per la gioventù; [illegible] di almeno cinquanta pagine; tesi di laurea, saggi letterari, storici, filosofici, biografie, manuali. 3. Le opere, in una sola copia dattiloscritta, devono essere spedite, a mezzo raccomandato, entro la scadenza prevista, a: Premio "L'Autore", Settore "S", Via Duccio di Buoninsegna 13, 50143 Firenze. Farà fede la data del timbro postale. 4. Non è prevista tassa di lettura. La Segreteria non resta responsabile in caso di smarrimento dei dattiloscritti che vengono restituiti, se richiesti, a completa spesa degli autori. 5. La Commissione dei "Lettori", composta da editori, consulenti, autori, ha facoltà sia di premiare più opere che di evidenziarne altre e di proporne la pubblicazione. 6. L'esito del Premio verrà comunicato alla stampa oltre che, per posta, a tutti i partecipanti.

[illegible]: [illegible] SETTEMBRE 2001

FIRENZE ATHENEUM

Gilberto Galbiati
AMENOPHIS IV * STORIA DI UNA GRANDE ERESIA
Un inedito ritratto del "criminale di El-Amarna", vissuto 1350 anni a.C.

Stefano Pierfederici
IL GRANDE GIUBILEO DEL 1750
Pellegrini, poveri e confraternite nella Roma del Settecento
Volume illustrato

Diffusione: Firenze Ed [illegible]

LE NUOVE SCHIAVE | VITTIME DELLO SFRUTTAMENTO

LA PELLERINA NON E' PIÙ A LUCI

Fino a pochi anni fa era una specie di supermercato all'aperto del sesso a pagamento. Nel controviale a corso Regina Margherita certe notti si affollavano quaranta, cinquanta, sessanta giovani di colore pronte a vendersi per una manciata di banconote. E code interminabili a automobilisti sfilavano davanti alle ragazze. Oggi la prostituzione di colore ha abbandonato il parco per strade meno controllate e certamente più redditizie in periferia.

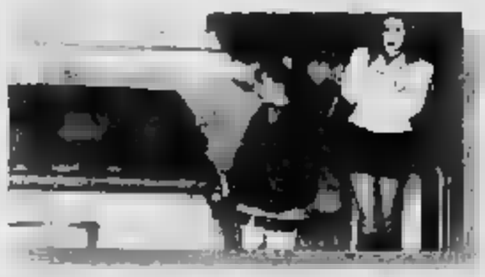

RAPINA A UNA LUCCIOLA ALBANESE

In quattro, certamente minorenni, a due scooters, l'altra notte hanno rapinato una giovane prostituta albanese che lavora in corso Unione Sovietica, angolo strada del Drosso. Hanno iniziato a chiacchierare con la ragazza quindi le hanno strappato la borsetta contenente circa a mila lire in contanti e sono fuggiti. La donna ha fermato e avvisato la polizia, ma i piccoli delinquenti erano oramai lontani

Da prostitute a boss del traffico di nigeriane

Finisce in carcere la carriera di tre «maman»

L'organizzazione che sfruttava le nigeriane è stata scoperta dalla polizia

Lodovica Poletto

Soldi a fiumi. Centinaia di milioni ogni mese, che passavano nelle loro mani e finivano direttamente in Nigeria. Investiti a appartamenti, palazzi e negozi. Denaro guadagnato dalle schiave del sesso che ogni notte popolano i marciapiedi delle strade di periferia, le stanzili che portano nei Comuni della cintura. O, addirittura, in altre province.

Ora tre «mamans» che gestivano questo traffico sono in carcere, accusate a sfruttamento della prostituzione e di favoreggiamento dell'immigrazione clandestina. Le hanno arrestate gli investigatori della Squadra Mobile pochi giorni fa. Indagavano a a loro da tempo, le conoscevano, a avevano già identificate in passato. I loro nomi nella comunità nigeriana che vive sotto la Mole vengono pronunciati con discrezione, quasi a rispetto: «Gente potente. a che fa paura. Hanno amicizie importanti qui e a Benin City».

> A Benin City, la loro città di origine, facevano affluire centinaia di milioni versati dalle ragazze vittime dei riti voodoo

Già, Benin City. Tutte le ragazze finite schiave del racket della prostituzione ufficialmente arrivano da lì. E da lì a partito, verso la metà degli Anni 80 anche le tre donne che, secondo a vicecapo della Squadra Mobile Sergio Molino, a Torino gestivano a cinquanta a di ragazze. Edith Ero Aghonmoba, 45 anni, era partita da quella città diciassette anni fa. La sua compagna e amica Tina Edobar, 39 anni, se n'era andata nel 1987. La terza, Patcient Ehigiator, a anni, per tutti Oyebetu, pochi mesi più tardi. Per anni, anche loro, avevano lavorato in strada, per pagare il debito con chi le aveva fatte entrare clandestinamente in Italia. Una volte affrancate si erano messe in proprio. Cinquanta, forse cento le donne sfruttate dal terzetto in questi anni. a che hanno fatto loro guadagnare miliardi. Investiti poi in Nigeria in attività pulite, al di sopra di ogni sospetto.

Per rendersene conto basta leggere le testimonianze delle ragazze sfruttate. Ognuna doveva saldare alle maman a debito di 80-120 milioni per averle fatte arrivare in Italia. Poi, ogni mese, dovevano versare 800 mila lire per l'affitto del «Joint»: un metro quadro di marciapiede dove lavoravano, altrettanto per la casa dove vivevano e almeno 400 mila lire per il vitto.

In anni e anni a sfruttamento nessuna ragazza si è mai ribellata. Nessuno ha a tentato a di fuggire o a contattare la polizia. Le ragioni di a ubbidienza stanno nelle minacce, a riti voodoo a cui venivano sottoposte le giovani prostitute. Questo assicurava a ubbidienza assoluto, sottomissione senza condizioni. E soldi, tanti, per le capienti borse delle sfruttatrici.

Miliardi, dicono gli investigatori, a sono stati spediti in Nigeria dall'inizio degli Anni 80 ad a. E tutti tramite il solito e ormai collaudatissimo sistema a dei bonifici attraverso la banca Western Union. Quando sarebbero stato ricche a sufficienza le tre maman avrebbero fatto le valigie. Addio Italia e addio sfruttamento. Da gran signore sarebbero tornate nel loro paese a. Come hanno fatto le «mamen» che quasi vent'anni fa sfruttarono loro, spedendole sulla strada a vendere un po' di amore a pagamento.

CRONACA NERA

a **TURNO.** Orario 7-19,30: Atrio Stazione Porta Nuova. Orario 9-19,30 (12,30-15 battenti chiusi): corso Belgio 180; via Bellardi 3; via Cibrario 72; via a Monginevro 29; via Filadelfia 271/C; via Passo Buole 59/H; corso Grosseto 256; a Re Umberto 38; corso Regina Margherita 134; via Verbene 11; via Santa Teresa 21; via Mazzini 24; corso Taranto 15; corso Sebastopoli 143. a NOTTE (19,30-9) a Belgio 151/B; corso Vittorio Emanuele 66. DI SERA (19,30-22,30) via Bellardi 3. a 011/65.90.100; www.farmapiemonte.org.

a **SAN PONSO, ARRESTI.** Aveva a gettato la droga dal finestrino, per passare indenni ad un controllo dei carabinieri alla periferia di San Ponso. Quando sono tornati per prenderla, però, hanno trovato i militari che a nascosti ad attenderli. Per due giovani canavesani sono quindi scattate le manette per detenzione e spaccio di droga. Si tratta di Marco Cortello, 22 anni, a Oglianico, e di Andrea Broglio Giannotti, 30 anni, di Rivara. A casa di Cortello è stato trovato un altro ovulo, dell'hashish e alcune a stanze per tagliare a droga.

a **PINEROLO, MOLOTOV.** Attentato incendiario la scorsa notte all'ingresso della scuola elementare di via Brignone, dietro all'Expo Fenulli, dove sono a lanciate due bottiglie incendiarie contro la porta d'ingresso. Le fiamme a state spente a vigili del fuoco prima che si propagassero all'interno dell'edificio.

a **GRANGE, SAN a.** A Grange di Front Canavese per la festa patronale di San Rocco oggi alle 16,30, messa a processione con festa in piazza. Alle 21 danze a l'orchestra Carosso. Domani a na di chiusura, prenotare al numero 011 9261564.

a **SUSA, «BIERFEST».** Cambia sede - dall'autoporto all'area Piscina - la «Bierfest» segusina ed il traffico diventa ingestibile causa la grande affluenza degli amanti della birra e della musica. L'altra sera erano circa 3 mila e ieri sera ancora di più. Il Comune vertice per risolvere i problemi viari. E' a chiusa al traffico dalle ore 20 alle a a via Carlo Alberto dalla Chiesa ed è stato potenzia- a il numero degli addetti ai controlli per i posteggi che saranno permessi anche lungo la Statale 25 del Moncenisio dal bivio autostradale verso Susa.

a **RAPINE.** Due supermercati rapinati in poche ore a Nichelino e Rivalta, da banditi in moto e armati di pistola. Il primo colpo è stato messo a segno in via Cimarosa 3, a Nichelino, all'In's Mercato: bottino circa 1 milione. La seconda rapina, a Pasta a Rivalta, al Ld market a via Torino, dove si sono fatti consegnare dalla cassiera a milioni.

Nella casa del «santone di Poirino» i carabinieri hanno sequestrato la statua della Madonna con le lacrime: tra qualche giorno le analisi dei carabinieri del Ris confermeranno a se il pianto è autentico
«Non ho nulla da temere, la gente continua a seguirmi»

LE DENUNCE E IL CALDO INSOPPORTABILE NON FERMANO LE VEGLIE DEL SANTONE

Nuova statua, niente lacrime «Lasciateci pregare in pace»

Massimo Numa

A Poirino i seguaci di Domenico Fiume continuano a seguire le veglie guidate dal predicatore
La madre: «Troppe cattiverie su mio figlio, la fede ci fa andare avanti con serenità»

Bussare e vi sarà aperto. Ma solo a siete dei «devoti», sennò niente, e potrete solo rimirare tristi la targhetta del citofono della casa del veggente, Domenico Fiume, 25 anni, di Reggio Calabria, una palazzina a due piani in via XX settembre 4bis, a pochi metri dalla caserma dei carabinieri. I fortunati ce la fanno, come un ragazzo in bermuda e t-shirt bianca a scritto su Angel's power, capelli lunghi, cuffino e rosario beat al collo, accompagnato dalla madre. Lui suona, spiega chi è, la porta si apre e noi dietro. Due piani ed eccoci nella «Casa delle Apparizioni». Il ragazzo mette subito le mani avanti, con la signora Tina Astuto, la mamma di Domenico: «Noi siamo devoti, quelli lì non lo so...». Lei ti fa entrare lo stesso.

Nella teca della Madonna sequestrata dai carabinieri (per le analisi del sangue) c'è a un'altra statua, più a meno eguale. Stessa altezza, a ceramica. Identiche le lucine natalizie che a circondano, avvolta dalla penombra. Stanza disadorna e dedicata al culto. Candelabri, a ritratto di un tizio a a paio di baffoni neri appeso al muro. Madonne, Madonnine, croci e simboli religiosi. La statua, per il momento, a piange. L'altra, invece, era un'altro a. Il sangue cadeva copioso a veniva raccolto nelle ciotole; ci a poteva portare a casa un batuffolo di a imbevuto del prezioso liquido. La nuova invece ha un'aria afflitta e gli occhi azzurri sembrano guardare in su, verso il cielo, con un'espressione indecifrabile.

Il veggente a guidando la preghiere. L'accusa a truffa a altro non ha per nulla scosso la fede dello «zoccolo duro» dei suoi seguaci, che ora affollano il salotto buono dell'alloggetto, immerso in un'afa da inferno. Quattro donne, piuttosto robuste, sono stese sul pavimento a marmo beige. Sono in estasi o in catalessi. Una, vestito blu a fiori, anziana, respira a fatica. Starà mica male? Domenico, con piglio severo e molto professional, vestito come un predicatore battista o un dark, snocciola il rosario e non a guarda nemmeno. Queste estasi, in casa Fiume, non fanno notizia.

Gli altri, uomini e donne, sono stretti uno accanto all'altro. C'è un signora con gli occhialini da presbite che cerca di leggere le preghiere, scritte con un infernale micro-carattere. Un «Pinguino» - per terra ci sono un paio di asciugamani già inzuppati di condensa - dovrebbe rinfrescare l'atmosfera torrida (tutte le finestre a o sigillate) ma l'organizzazione ha regolato, per sbaglio, la temperatura su «30» (gradi) e il povero «Pinguino» sputa un'ariaccia calda e umida che aggrava la situazione. Le donne, a paio tra l'altro giovani e carine, pantaloni e magliette aderenti, usano il «breviario» delle invocazioni come ventaglio, poi a a punto il rosario si alza a tono e si trasforma in un gospel-rock che fa vibrare i muri sottili. Voci belle, intonate. Per noi, la cerimonia è finita. Il veggente stesso, tutto vestito di nero, il pizzetto inviperito, scavalcando non senza fatica i corpi delle devote in estasi, ci raggiunge e dice, seccatissimo, alla madre: «Non durante la preghiera, se sono giornalisti se ne devono andare». Obbediamo. Nel portone l'eco delle preghiere è ancora forte.

Giornata tesa, ieri a Poirino. Un foto-reporter ha tentato il trucco del «devoto» per entrare in casa Fiume a gli è andata male. Ha sparato due flash attraverso a porta socchiusa. Domenico ha chiamato i carabinieri. Voleva i rullini. La famiglia a molto inquieta per tutto il clamore a sollevato dall'inchiesta.

Spiega la madre, la signora Astuto: «Sono state dette troppe cattiverie, troppe falsità. Non vogliamo più avere contatti con a. Scusi signora, ma la nuova a della Madonna piange? «Perché? L'ha vista piangere? No, per ora no. Adesso via, non a può disturbare la preghiera».

Specchio dei tempi

«Alla frontiera multa salata per un malinteso» - «Dall'Atm tanti abbonamenti ridotti per gli studenti, pochi per i lavoratori» - «Doppia coda» - «Lipobay ritirato fino al 1° settembre» - «Passeggeri scarsi»

Un lettore ci scrive:

«Martedì a agosto con mia moglie e due amici ci siamo recati in Svizzera per una passeggiata. Arrivati alle 8 al valico di Iselle (sulla statale del Sempione) rallento e a passo d'uomo passiamo davanti a due finanziari e due poliziotti che parlano tra di loro: il finanziere ci fa un cenno con la mano (non aveva la "paletta") che tutti noi in macchina interpretiamo co- a "vada" ed io proseguo. Subito dopo averli oltrepassati, sento una serie di fischi e mi blocco. Tornati indietro spiego al finanziere che ho interpretato a suo gesto a un invito a proseguire. a richiede i documenti di tutti i passeggeri a quelli dell'auto e se a va in ufficio. Dopo quasi un'ora a a mi chiama per firmare il verbale e al mio ribadire che si era trattato di un banale malin- a mi dice che potevo ritenermi fortunato a finiva così in quanto avrebbe anche potuto fa a a verifica doganale completo trattenendoci un giorno intero. Ho quindi preferito firmare e andarmene. L'importo per questa contravvenzione ammonta a 127.000 lire. a sembra veramente eccessiva una multa di tale entità per aver sorpassato a qualche metro il segnale a stop per a chiaro malinteso».

Giuseppe Arlunno

Un lettore ci scrive:

«Leggo su *La Stampa* che l'Atm prosegue a campagna sconti per gli studenti che prevede ben 14 tipi di abbonamento a possibilità a risparmiare un bel po' di soldini. Ma ai lavoratori che usano 11 mesi l'anno i mezzi pubblici (e non 9 a gli studenti) subendo ogni tipo di disagio/ritardo/ressa, soprattutto da alcuni a si a questa parte per via della costruzione della metropolitana, l'Atm non pensa mai? Ho già fatto presente la richiesta al numero verde Atm tempo fa senza ricevere alcuna risposta.

«L'Atm dovrebbe agevolare questa categoria che penso rappresenti la maggioranza dell'utenza torinese proponendo anche a a maggiori formule di abbonamento scontate anziché pensare solo ad aumentare il prezzo del biglietto (peraltro a a compensato da a buon servizio).

Segue la firma

Un lettore ci scrive:

«Cronaca dell'invio a posta prioritaria: mercoledì sono stato alle Poste Centrali di via Alfi a per spedire, via posta prioritaria, una busta. Allo sportello 18 l'impiegato, molto gentile, mi dice che il francobollo deve essere acquistato all'altro sportello, quello delle raccomandate. Mi metto pazientemente in coda, davanti a me cinque persone, la prima con 17 spedizioni. Ottengo il francobollo, torno allo sportello 18 a mi permetto di dire che, visto che siamo alle Poste, il francobollo avrebbe potuto procurarlo l'addetto alla posta prioritaria senza costringermi a code inutili. La stessa persona mi dice che sono il secondo che viene per una spedizione e che, se fossi imprenditore, capirei che non è economicamente conveniente».

Ezio Ciccone

Una lettrice ci scrive:

«Sono una farmacista e desidero rispondere al lettore che si lamenta per il mancato rimborso del farmaco Lipobay restituito perché ritenuto pericoloso per la salute. Senza entrare nel merito della questione non disponendo di sufficienti elementi, preciso che la comunicazione del ministero dell'8 agosto ha disposto il ritiro immediato dal mercato delle confezioni di Lipobay. Di a a a 10 (contrariamente a quanto afferma il lettore) il prodotto non sarà più vendibile. Lo stesso 10 agosto è pervenuta a tutte a farmacie la comunicazione da parte di uno dei fornitori a la quale viene segnalata la "possibilità a ritiro dei resi fino al 1° settembre con relativi accrediti alle condizioni e nei tempi che l'azienda produttrice applicherà"».

Elisabetta Calvo

La Direzione Fa ci scrive:

«Un gruppo di viaggiatori della Val di Susa ha chiesto il ripristino di un treno che fino al gennaio 2000, partendo da Porta Nuova alle 0,20, permetteva loro a comodo rientro a casa. Il provvedimento di cancellazione è stato preso sia per la scarsa frequentazione a del convoglio nel tratto da Torino a Bussoleno, sia per l'ancor minore utilizzazione, da parte della clientela, del viaggio di ritorno del materiale rotabile nelle prime ore del mattino successivo.

«Non potendo, per chiari motivi di carattere commerciale, reinserire la a (che essendo notturna ci risulteva più costosa), valuteremo, d'intesa con gli enti istituzionali, l'opportunità di programmare a servizio a autobus sostitutivo».

Claudio Cristofani

specchiotempi@lastampa.it

Per la pubblicità a

LA STAMPA

PK publikompass

MILANO, via G. Cardoni 28, Tel. 02.244.24611
a, via Alserio 22, Tel. 011.6665211
ALESSANDRIA, via Cavour 58, Tel. 0131.445552
ASTA, piazza Charles 28/ a 0165.231424
ASTI, c.so Casale 80, Tel. 0141.351011
a, via Amendola 166/5, Tel. a
BIELLA, viale Roma 5, Tel. 015.8491212
BOLOGNA, via Arienoste 13, Tel. 051.255952 a
CAGLIARI, via Rovereto 24, Tel. a
CASALE MONFERRATO, via Conte di Appello 4, Tel. 0142.452154
CATANIA, a Sicilia 37/43, Tel. 055.7355511
a, via M. Greco 78, Tel. a - 725129
a a, 77527
CUNEO, c.so Giolitti 21 bis, Tel. 0171.693122
FIRENZE, via Dino Morzoni 48, Tel. 055.561192 - 573668
GENOVA, a Arcoveio 21/28, Tel. 010.530701
GOZZANO, via Cervino 13, Tel. 0322.913639
IMPERIA, via Alfieri 10, a 0183.273371 - 273373
LECCE, via Trieste 87, Tel. 0833.314185
MESSINA, via U. Bonino a
NOVARA, via Cavour 13, Tel. 0321.33341
PARMA, via Mentana 6, Tel. a
a, via a
REGGIO C., via Ten. a 3, Tel. 0965.24478 - 24479
ROMA, via Rotherais 65, Tel. a
a, via Roma 175, Tel. 0184.501555 - 501556
SARONA, p.za Mazzini 3/5, Tel. 019.811102
VERCELLI, via Verdi 40, Tel. a

WEB-STORE
OLIVIERO.it

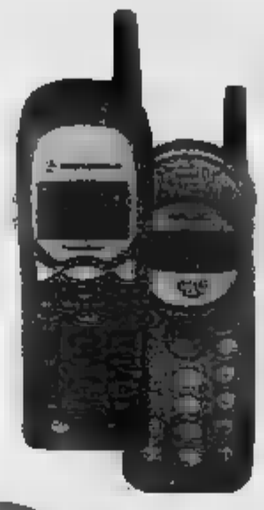

VISITA IL NOSTRO SITO
www.oliviero.it

Numero Verde
800 129 048

ORDINI TELEFONICI
ORDINI ON-LINE

IN OMAGGIO
Telefonini,carte Ricaricabili con Traffico Incluso
a partire da £. 50.000 , Jeans Lee,
Abbonamento Riviste Happy Web-Fit For Fun.

ISCRIVITI ALLA NEWSLETTER
PER ESSERE SEMPRE AGGIORNATO SULLE NOSTRE OFFERTE E NOVITA'

PACIFIC
~~£ 498.000~~
£ 399.000
€ 206,07

ACTION FIT
~~£ 998.000~~
£ 849.000
€ 438,48

NEW
£ 1.380.000
€ 717,88

£ 1.670.000
€

SLENDERTONE
~~£ 589.000~~
£ 449.000
€ 213,89

COMPEX
£ 1.080.000
€ 557,78

NEW
COMPEX
€ 769,53

NEW
€ 815,49

GARANZIA 1 ANNO SU TUTTI I PRODOTTI

ANCHE PAGAMENTI RATEALI - CONSEGNE IN 24/48 ORE IN TUTTA ITALIA

NEW
BICI ELETTRICA
~~£ 1.990.000~~
£ 1.490.000
€ 769,53

NEW
~~£ 2.590.000~~
£ 1.690.000
€ 872,82

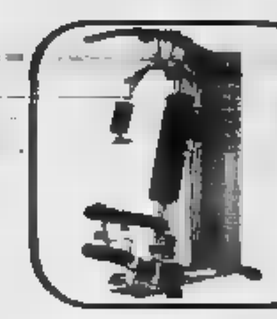
£ 1.990.000
€ 1027,75

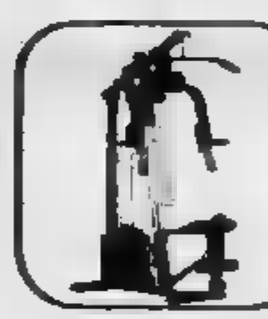

TURNER
~~£ 1.085.000~~
£ 839.000
€ 433,31

~~£ 1.390.000~~
£ 1.090.000
€ 562,94

IN OMAGGIO VIDEO PERSONAL TRAINER
£ 2.950.000
€ 1523,55

NEW
MONOP. ELETTRICO
~~£ 999.000~~
£ 699.000
€ 361,01

~~£ 135.000~~
£ 79.000
€ 40,81

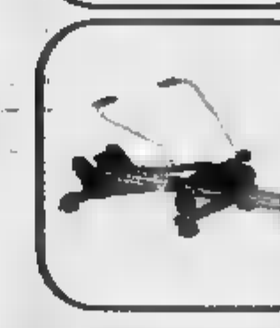
~~£ 590.000~~
£ 520.000
€ 268,56

~~£ 99.000~~
£ 69.000
€ 35,64

TENDA FERRINO
~~£ 220.000~~
£ 199.000
€ 102,78

ENERVIT
~~£ 15.900~~
£ 13.000
€ 6,72

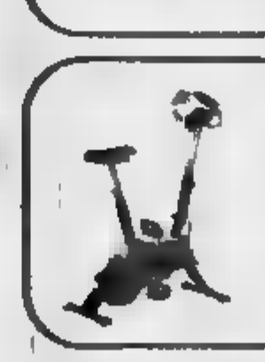
~~£ 250.000~~
£ 199.000
€ 102,78

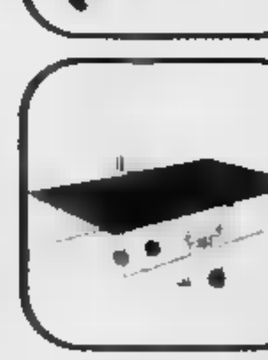
~~£ 350.000~~
£ 299.000
€ 154,43

ABBIGLIAMENTO OLIVIERO
LA FORZA DEL RISPARMIO

CITTÀ della SPOSA
CITTÀ dello SPORT
CITTÀ dell' ABBIGLIAMENTO
CITTÀ della BIANCHERIA
CITTÀ del CASALINGHI
CITTÀ della CALZATURA

TUTTE LE CITTA'
SONO ON-LINE SUL NOSTRO SITO
www.oliviero.it

S.S.Adriatica 157/A
Misano Adriatico (Rimini)
Tel. [illegible] info@oliviero.it

E' IL GIORNO DELL'ATTESO DEBUTTO TRA I GRANDI PER IL TECNICO CHE TROVERA' SULLA PANCHINA FRIULANA L'INGLESE HODGSON

Il Toro vuol scoprire a Udine se può sognare anche in A

Aurelio Benigno
TORINO

Il deciso ridimensionamento dell'Udinese, che una volta pensava all'Europa ma che ora deve scoprire la sua nuova identità, contro la freschezza del Torino neopromosso. Può essere un primo scontro diretto per la salvezza, ma questo è ancora il tempo dei sogni, delle illusioni e dei buoni propositi. E allora che il freddo britannico Hodgson e il piccolo grande condottiero granata Camolese provano a stimolare gli animi dei giocatori puntando ad un solo obiettivo: vincere.

L'Udinese ha dovuto sacrificare sull'altare del bilancio i gioielli Fiore e Giannichedda; il Toro ha mantenuto per nove undicesimi la formazione dei miracoli e dei tanti record, e si ripresenta al Friuli con soli innesti che dovrebbero incrementare la voce «gol fatti». Ovvio che il destino dei granata è soprattutto legato alle imprese di Cristiano Lucarelli e Iksel Osmanovski e alle loro potenzialità offensive. Si annuncia un match equilibrato, anche se di questi tempi è quasi impossibile tracciare un volto definitivo alle squadre ancora in griglia di partenza, ma tutto lascia presagire che oggi la partita avrà risvolti spettacolari.

Si vedrà un'Udinese senza il centravanti Sosa e soprattutto senza il cervello di qualità, Jorgensen; dei tanti stranieri acquistati quest'estate ne esordirà uno solo, tal Koldrup, nazionale danese, che detiene già un record: infatti è il giocatore più alto del campionato con i suoi 197 centimetri; essendo un marcatore, si prenderà cura della torre granata Lucarelli in un duello tra colossi. Hodgson punterà tutto sugli esterni Di Michele e Pieri e soprattutto sulla coppia d'attacco Muzzi-Iaquinta. Tutto scontato invece per ciò che riguarda il Toro di Camolese: è rimasto (per ora) il modulo tattico che prevede ancora la presenza del fantasista (Maspero) dietro le due punte.

Camolese si affida
■ Lucarelli e Osmanovski
«Lo spirito è rimasto
quello dello scorso anno
I nuovi l'hanno capito»

Nuovo sponsor sulle
maglie granata: da oggi
il marchio Conto arancio
di una società olandese
Romero: c'è entusiasmo

Sono state proprio le frasi di Camolese a non lasciare dubbi circa la volontà del granata di cercare oggi a Udine la vittoria. Parole chiare che ricordano quelle pronunciate alla vigilia della serie-record dello scorso anno: «Siamo venuti a Udine per vincere, come sempre cercheremo di giocarcela. Perché il nostro spirito è rimasto intatto e anche i nuovi l'hanno capito subito. I nostri valori sono inconfondibili, importanti, per certi versi assoluti: umiltà, sacrificio, determinazione e voglia di vincere. In questa fase di preparazione ho visto progressi tecnici e tattici, ma soprattutto la voglia di sacrificarsi per ottenere qualcosa di importante. Le stesse caratteristiche che ci consentirono lo scorso anno di trionfare in serie B. Anche dal punto di vista tattico siamo pronti a tutte le possibilità, l'unica cosa importante in campo è mantenere gli equilibri in tutti i reparti».

Al Friuli esordiranno le nuove maglie granata con tanto di sponsor: Sul petto dei giocatori comparirà infatti la scritta «Conto arancio» non cromaticamente perfetta, ma sicuramente originale per il suo color arancio che ricorda appunto l'Olanda, cioè la nazione dove nasce la Ing Direct, multinazionale proprietaria di questo istituto bancario e importante compagnia di assicurazioni. Ieri in sede, alla presenza di tutta la squadra, è stato ufficialmente presentato il nuovo marchio che ha contribuito a versare al Torino tre milioni di euro e mezzo, un vero e proprio record nella storia delle sponsorizzazioni granata.

A presentarlo gli esponenti della Ing Group, il patron Francesco Cimminelli e il presidente Romero, che s'è detto più che soddisfatto del nuovo partner: «Questo è il modo migliore per iniziare una stagione impegnativa e affascinante: per il lungo cammino in serie A saremo accompagnati da una società di altissimo profilo, che ci renderà ancor più ambiziosi e soprattutto fiduciosi».

Cristiano Lucarelli, 26 anni: le fortune del Toro passano anche dai suoi gol

UNA PRODEZZA SU PUNIZIONE DEL BOMBER ABBATTE L'ATALANTA

Signori fa sorridere il Bologna

BOLOGNA

Beppe Signori a Bergamo non è amato, soprattutto per un motivo: spesso fa gol ai colori nerazzurri. E' capitato anche ieri sera, nel match di esordio, che il Bologna ha vinto contro un'Atalanta deludente dover ricorrere a doti particolari se non la grande classe del suo capitano.

Al Dall'Ara le squadre si presentano quasi al completo (unici assenti Gamberini da una parte e Sculdati dall'altra) e si affrontano in clima piuttosto caldo fin dai primi minuti, e non solo per la temperatura ancora decisamente estiva.

L'Atalanta si dimostra subito squadra compatta, comunda il gioco è il Bologna a rendersi pericoloso per primo con una girata di Locatelli al 7' ben respinta da Taibi. Al 19' il vantaggio rossoblù con un magistrale calcio di punizione dal limite di Signori : una parabola velenosa, sulla quale Taibi non può arrivare. Signori raggiunge così a quota 168 gol un altro grande attaccante bergamasco e per molti anni rossoblù: Beppe Savoldi.

Il secondo tempo si apre con l'Atalanta avanti. Dopo due minuti una girata di Sala finisce alta di poco ma il tenu dalla partita non cambia ed è il Bologna a rendersi più pericoloso in più occasioni. Vavassori inserisce Dabo (che in 30 secondi si segnala per un destro parato da Pagliuca e per un'azione fallosa da cartellino giallo) e poi Pinardi e Colombo per sbilanciare di più la squadra in avanti.

La partita scade di qualità: l'Atalanta sembra svuotata ed incapace costruire palle-gol e il Bologna non spinge più del necessario accontentandosi di agire in contropiede. Guidolin concede una meritata passerella a Signori e fa esordire l'ultimo acquisto, Pecchia, che subito colpisce l'incrocio dei pali su punizione. [f. c.]

BOLOGNA 4-3-1-2	1
PAGLIUCA	6
BRUSCHINI	6,5
CAMPEDELLI	6,5
CASTELLINI M.	6,5
MANFREDINI	6
ANTUNES	6
65' s.t. Pinardi	s.v.
DONATI	5,5
VIGNOLI	6
65' s.t. Angelini	s.v.
LOCATELLI	6
CRUZ	6,5
SIGNORI	7
75' s.t. Colombo	s.v.
All. GUIDOLIN	7

ATALANTA 4-4-2	0
TAIBI	6
RINALDI	6
12' s.t. Peruzzi	s.v.
SALA	5,5
CARRERA	6
BELLUCCI	5,5
12' s.t. Dabo	6
ZAURI	5
ZENONI D.	5,5
BERRETTA	5,5
DONI	6
ROSSINI	5
12' s.t. Colacrai	s.v.
COMANDINI	5
All. VAVASSORI	5,5

Arbitro: ROSETTI 7,5

Reti: p.t. 19' Signori
Ammoniti: Zauri (A), Cruz, Dabo, Rossini (B)
Spettatori: 7.113, incasso 272.355,000, abbonati 14.070

SPORT FLASH

■ **CENTO BOTTIGLIE DI [illegible]O.** Torna la serie A e la tradizionale promessa di un premio particolare per il goleador più veloce: la prima rete verrà premiata con 100 bottiglie di Chianti Montespertoli Docg.

■ **EVERTON AL COMANDO.** Dopo 8 anni, l'Everton è in testa alla classifica del campionato inglese grazie alla facile vittoria per 2-0 sul Middlesbrough con gol di Campbell e Gemmill.

■ **MARADONA JR IN AZZURRO.** Grande gioia per Diego Armando Maradona jr. Il figlio di Cristina Sinagra e del Pibe de Oro, per la convocazione nella nazionale Under 17. «E' un sogno tutto mio, stanco a credere - lo dello il ragazzo -, è il momento più bello della mia vita».

■ **FORFAIT DI VARENNE.** A causa di un improvviso rialzo febbrile, Varenne non ha partecipato alla tappa conclusiva della World Cup di trotto, all'ippodromo parigino di Vincennes.

■ **RALLY DI FINLANDIA.** Si conclude oggi il 9° appuntamento del Mondiale Rally che vede al comando le Peugeot del WRC di Grondholm e Rovanpera. Bene la Fiat Punto R3T Motorsport di Dallavilla, primo degli italiani e 3° nella Super 1600.

■ **ATLETICA A PADOVA.** Buon cast di partecipanti oggi per il meeting Città di Padova. Le stelle sono l'azzurro Fabrizio Mori, argento sui 400 hs ai Mondiali, e le iridate Zhanna Pintusevich (100), Amy Mbacke Thiam (400) e Ivan Pedroso (lungo).

■ **UNIVERSIADI, ITALIA MALE.** Giornata deludente alle Universiadi di Pechino per l'Italia che è stata eliminata nel calcio (0-1 con la Corea del Sud) e ha perso nella pallanuoto (6-8 con la Russia). Nel nuoto quarti posti per la staffetta 4x100 sl maschile e Federica Bisca (200 misti).

■ **TIRO, DI [illegible] SETTIMO.** Soltanto settimo Roberto Di Donna nella Coppa del Mondo di tiro a segno, pistola a 10 metri. La gara, a Monaco, è stata vinta dall'olimpionico francese Frank Dumoulin.

■ **VELA, BENE LUNA ROSSA.** Luna Rossa ha vinto la regata di ieri della classe Coppa America del campionato del mondo, superando la barca inglese Idaton.

TailorMade.
Il programma Lancia di acquisto su misura.

www.bry@lancia.com

Solo fino al 31 agosto, lire 3.000.000 di supervalutazione del vostro usato, anche se vale zero*.
In più: ■ Anticipo zero ■ prima rata ad ottobre con Formula Sava** ■ Assistenza stradale gratuita Targa Assistance ■ Servizio Targa Info Touring gratuito per tre mesi

E' un'offerta delle Concessionarie Lancia del Piemonte, della Liguria e della Valle d'Aosta.

* Offerta valida in caso di rottamazione del vostro usato anche se vale zero e rispetto alla quotazione ed ai parametri ufficiali di Quattroruote, per vetture fino a 1.3 cc. ** Esempio Formula su Misura Lancia Y (elaborato più da L.19.626.000 pari a € 10.240 (Prezzo chiavi in mano esclusa I.P.T.) 3 milioni di supervalutazione usato - Anticipo zero - Importo finanziato L. 16.626.000 - 35 rate da 438.045 - Max mini finali L. 5.893.300 - tan 11,00% taeg 12,44% - spese gestione pratica 250.000 - bolli - Salvo approvazione Sava. Offerta valida solo per vetture disponibili in rete.

Il Granturismo

DAL 27 AGOSTO AL 9 SETTEMBRE

RIENTRO VACANZE

I PREZZI POSSONO SUBIRE VARIAZIONI NEL CASO DI EVENTUALI ERRORI TIPOGRAFICI. RIBASSI O MODIFICHE ALLE LEGGI FISCALI. LE FOTO SONO PURAMENTE INDICATIVE. OFFERTA VALIDA DAL 27 AGOSTO AL 9 SETTEMBRE 2001 SALVO ESAURIMENTO SCORTE

www.bennet.com

bennet

UN MONDO DI BENE

IL RIENTRO DOPO LE FERIE | FERROVIE SOTTO ACCUSA

EVASO: «COLPA DELLE FS»

Arrestato per evasione dagli arresti domiciliari è essere rientrato 25 minuti dopo l'orario concesso dal giudice, un operaio di 34 anni, Giuseppe Zambianchi, di Novi, ha attribuito la colpa al ritardo del treno che doveva riportarlo a casa. Il gip non ha convalidato l'arresto, ma l'iter giudiziario prosegue: l'imputato ha chiesto il rito abbreviato e giovedì in udienza comparirà come testimone il capostazione cui spetta di confermare o meno la versione di Zambianchi. Il treno solitamente usato per il percorso fa una fermata a Novi che consente a Zambianchi di rientrare alle 19, limite massimo consentito dal giudice. Secondo l'operaio, l'altra sera il convoglio era in ritardo e per questo non è riuscito a rispettare le disposizioni concessagli.

In treno con supplemento cimici

Sul Reggio Calabria-Torino 20 passeggeri alle prese con i ritardi e i fastidiosi insetti

Grazia Longo

A sinistra **Carmine Albanese**, uno dei passeggeri che hanno dovuto fare i conti con le cimici dell'Espresso 818

Passino le tredici ore di viaggio in piedi nonostante il posto prenotato in prima classe. Passino pure le tre ore di ritardo. Ma le cimici sul treno, quelle proprio no. E così, ieri pomeriggio, non appena Carmine Albanese, 69 anni, è sceso dall'espresso 818 Reggio Calabria-Torino ha subito presentato esposto contro le Ferrovie.

«Altro che treno del - sbotta il pensionato - un biglietto di prima classe per spostarsi come in un paese del terzo mondo. Avevamo cimici dappertutto, sulle camicie, sui pantaloni, sui sedili. Un inferno, il modo peggiore per concludere una vacanza. E come se non bastasse le Ferrovie hanno completamente ignorato le nostre proteste. Abbiamo chiesto che venisse aggiunta una carrozza, ma ci hanno dato retta».

I passeggeri coinvolti nella disavventura sono una ventina, tutti quelli seduti negli scompartimenti 7, 8 e 9 del vagone numero 12. L'espresso parte da Reggio Calabria alle 18,10. Carmine Albanese sale insieme alla moglie Francesca Meturi, «altri nostri parenti avevano il posto prenotato in un altro vagone». L'assalto delle cimici avviene 6 ore dopo. «Avevo la schiena ricoperta di cimici - ricorda il pensionato -, mia moglie ha provato a togliermele di dosso ma aveva pure lei. Come gli altri viaggiatori». Una piccola delegazione guidata da Albanese va alla ricerca, «lunghissima», del capotreno. L'incontro è sicuramente chiarificatore, «le cimici erano talmente tante che il capotreno non poteva certo non vederle», ma la soluzione non arriva.

«Era evidente che lì dentro non potevamo più stare - proseguono i coniugi Albanese -, c'era una bambina che piangeva disperata con tutte le gambette sporche di sangue perché s'era schiacciata le cimici dandosi degli schiaffi. Insomma, nessuno ha voluto risedersi al suo posto». E allora? «Abbiamo chiesto di essere trasferiti altrove, non c'era un sedile libero. Tutto prenotato, ovviamente pure le cuccette. E quindi abbiamo pregato di essere sistemati in un vagone aggiuntivo».

Tutto vero, le Ferrovie si rendono conto che l'allarme cimici è un problema reale e cercano di arginare il problema. Ma è impossibile reperire una carrozza in più. «Il capotreno ha segnalato il problema alla stazione Roma Ostiense - spiegano dalla direzione delle Ferrovie -, e Roma Prenestina è stata individuata una carrozza da mettere in coda all'espresso diretto a Torino, ma poi non è stato possibile eseguire l'operazione». Perché? «C'era troppo traffico, questi sono giorni difficili, di punta massima contro-esodo. Abbiamo fermato il treno per un po' per verificare l'eventualità di un nuovo vagone, ma davvero c'era troppo traffico. Abbiamo però offerto un'alternativa ai passeggeri». E cioè? «Li abbiamo invitati a prendere il convoglio successivo, si trattava solo di aspettare un'ora». Un gruppetto di persone accetta questa proposta, molti preferiscono non cambiare. «Noi non potevamo scendere da quel treno - dice Carmine Albanese - perché c'erano sopra anche altri nostri parenti. Abbiamo pensato di poterli raggiungere, ci avrebbero sicuramente ospitati, anche a costo di alternarsi per stare in piedi». Siete riusciti a raggiungerli? «No, e anche di questo dovranno rispondere le Ferrovie».

In che senso? «Non ci hanno fatto nemmeno avvicinare all'altro vagone, il controllore continuava a ripetere che i posti erano riservati e che non potevamo disturbare nessuno. Ho detto che si trattava di nostri familiari, ma niente. Tanto che a Grosseto siamo stati dal treno per risalire alla carrozza di cognata». E che è successo? «Un finimondo, il controllore ci ha praticamente buttati giù dal treno e siamo stati costretti a tornare al vagone 12. Così abbiamo viaggiato tutta la notte in piedi, davanti agli scompartimenti infestati dalle cimici».

E le Ferrovie? Come reagiscono? «Innanzitutto chiediamo scusa a questi passeggeri - dicono da Roma -, inoltre rimborseremo loro il biglietto per intero».

Ma Albanese non molla. «Se pensano di placarci restituendoci le 143 mila e 700 lire se li possono togliere dalla testa. Questa storia non finisce qui, mi rivolgerò al mio avvocato».

MENTRE PEDALAVA CON UN AMICO UN GIOVANE SINTI GLI HA STRAPPATO IL BORSELLO CON IL TELEFONINO

Una speranza per il ciclista scippato

Operato al capo l'uomo che era stato aggredito da un nomade

Giacomo Bramardo

Domenico Picchio titolare della concessionaria Lancia di Ciriè: giovedì con un amico era in bicicletta sulla strada che da Nole porta a Corio. Adesso è ricoverato al Giovanni Bosco

C'è un filo di speranza per Domenico Picchio, il cinquantaduenne commerciante di San Carlo Canavese da giovedì in coma all'ospedale Giovanni Bosco. Pedalava insieme ad un amico sulla statale tra Nole e Corio quando è stato affiancato da uno zingaro, a bordo di uno scooter, che gli ha strappato il borsello che portava sulla schiena. Da allora Picchio, caduto violentemente sull'asfalto, non ha più ripreso conoscenza. Soccorso e trasportato all'ospedale di Ciriè, è stato immediatamente trasferito a Torino, dove nella tarda serata era stato operato d'urgenza al capo. Le sue condizioni restano gravissime, e la prognosi ovviamente riservata. Dal reparto di rianimazione, dove Picchio sta lottando contro la morte, i medici da ieri avanzano un cauto ottimismo, dopo aver constatato, in seguito al monitoraggio e alle Tac, un lento ma progressivo riassorbimento dell'ematoma. Potrebbe essere il segnale di un recupero che la moglie Silvia e i figli Lorenzo ed Enrica attendono con angoscia, ogni minuto che gli è concesso, di fronte al reparto del Giovanni Bosco.

Quanto allo zingaro sinti che lo ha aggredito - Elvis Trompino, 19 anni, arrestato dai carabinieri di Mathi e di Venaria all'interno di un campo nomadi dove si era rifugiato subito dopo il fatto - ieri ha trascorso il suo terzo giorno nel carcere delle Vallette. Per ora è accusato di rapina aggravata e lesioni gravissime. In passato - dicono i carabinieri del comando di via Valfrè - sarebbe stato autore di numerosi scippi nella zona, compiuti in modo analogo, ma fino ad ora quasi sempre riuscito a sfuggire all'arresto. Questa volta gli è andata male: un giovane in moto che viaggiava dietro a Domenico Picchio e al suo amico, ha visto la scena, lo ha inseguito fino all'accampamento, tentando di fermarlo, mentre lui scappava con il borsello stretto tra i denti. E lo ha poi riconosciuto nelle foto segnaletiche.

«In questo momento più che un senso di vendetta proviamo rabbia - ripete Lorenzo Picchio - tanta rabbia. Quel vandalo è già stato assicurato alla giustizia, speriamo solo che il magistrato che si occuperà di lui consideri le conseguenze di un semplice scippo. La vita di mio padre è appesa ad un filo per colpa di un borsello dove teneva il telefonino e pochi spiccioli. Vi pare giusto? Poteva succedere a chiunque, ogni giorno. E' assurdo, non riusciamo a farcene una ragione».

Attorno alla famiglia Domenico Picchio - molto noto a Ciriè per essere il titolare della concessionaria Lancia di via Roma - si sono stretti i tanti amici, i semplici conoscenti. «Un uomo buono, che non ha mai avuto nemici - dicono di lui -. I capelli bianchissimi gli danno qualche anno in più, ma a dispetto dell'apparenza è sempre stato attivissimo. La concessionaria l'ha fatta nascere lui dal nulla, in quasi trent'anni di sacrifici. E adesso stava pensando al nuovo capannone, sede più grande già in costruzione in via Torino».

Specchio dei tempi

«Alla frontiera multa salata per un malinteso» - «Dall'Atm tanti abbonamenti ridotti per gli studenti, pochi per i lavoratori» - «Doppia coda» - «Lipobay ritirato fino al 1° settembre» - «Passeggeri scarsi»

Un lettore ci scrive:
«Martedì 21 agosto mia moglie e due amici ci siamo recati in Svizzera per una passeggiata. Arrivati alle 8 al valico di Iselle (sulla statale del Sempione) rallento e a passo d'uomo passiamo davanti a due finanzieri e due poliziotti che parlano tra loro; il finanziere mi fa un cenno con la mano (non aveva la "paletta") che tutti noi in macchina interpretiamo come un "vada" ed io proseguo. Subito dopo averli oltrepassati, sento una serie di fischi e mi blocco. Tornati indietro spiego al finanziere che ho interpretato il suo gesto come un invito a proseguire. Ci richiede i documenti di tutti i passeggeri e quelli dell'auto e se ne va in ufficio. Dopo quasi un'ora di attesa mi chiama per firmare il verbale o al mio ribadire che si era trattato di un banale malinteso mi dice che potevo ritenermi fortunato se finiva così in quanto avrebbe anche potuto fare una verifica doganale completa trattenendoci un giorno intero. Ho quindi preferito firmare e andarmene. L'importo per questa contravvenzione ammonta a 127.000 lire. Mi sembra veramente eccessiva una multa di tale entità per aver sorpassato di qualche [illegible] il segnale di stop per un chiaro malinteso».

Giuseppe Arlunno

Un lettore ci scrive:
«Leggo in *La Stampa* che l'Atm prosegue la campagna sconti per gli studenti che prevede ben 14 tipi di abbonamento con possibilità di risparmiare un bel po' di soldini. Ma ai lavoratori che usano 11 mesi l'anno i mezzi pubblici (e non 9 come gli studenti) subendo ogni tipo di disagio/ritardo/ressa, soprattutto da alcuni mesi a questa parte per via della costruzione della metropolitana, l'Atm non pensa mai? Ho già fatto presente la richiesta al numero verde Atm tempo fa senza ricevere alcuna risposta.

«L'Atm dovrebbe agevolare questa categoria che penso rappresenti la maggioranza dell'utenza torinese proponendo anche a noi maggiori formule di abbonamento scontate anziché pensare solo ad aumentare il prezzo del biglietto (peraltro mai compensato da un buon servizio).

Segue la firma

Un lettore ci scrive:
«Cronaca dell'invio di posta prioritaria: mercoledì sono stato alle Poste Centrali di via Alfieri per spedire, via posta prioritaria, una busta. Allo sportello 16 l'impiegato, molto gentile, mi dice che il francobollo deve essere acquistato all'altro sportello, quello delle raccomandate. Mi metto pazientemente in coda, davanti a me cinque persone, la prima con 17 spedizioni. Ottengo il francobollo, torno allo sportello 18 e mi permetto di dire che, visto che alle Poste, il francobollo avrebbe potuto procurarlo l'addetto alla posta prioritaria senza costringermi a code inutili. La stessa persona mi dice che sono il secondo che viene per una spedizione e che, se fossi imprenditore, capirei che economicamente [illegible]niente».

Ezio Ciccone

Una lettrice ci scrive:
«Sono una farmacista e desidero rispondere al lettore che si lamenta per il mancato rimborso del farmaco Lipobay restituito perché ritenuto pericoloso per la salute. Senza entrare nel merito della questione non disponendo di sufficienti elementi, preciso che la comunicazione del ministero della Sanità dell'8 agosto ha disposto il ritiro immediato dal mercato delle confezioni di Lipobay. Di conseguenza la data 10 (contrariamente a quanto afferma il lettore) il prodotto non era più vendibile. Lo stesso 10 agosto è pervenuta a tutte le farmacie la comunicazione da parte di uno dei fornitori con la quale viene segnalata la "possibilità di ritiro dei resi fino al 1° settembre con relativi accrediti condizioni e nei tempi che l'azienda produttrice applicherà"».

Elisabetta Calvo

La Direzione Fs ci scrive:
«Un gruppo di viaggiatori della Val di Susa ha chiesto il ripristino di un treno che fino al gennaio 2000, partendo da Porta Nuova alle 0,20, permetteva loro un comodo rientro a casa. Il provvedimento di cancellazione è stato preso sia per la scarsa frequentazione del convoglio nel tratto da Torino a Bussoleno, sia per l'ancor minore utilizzazione, da parte della clientela, del viaggio di ritorno del materiale rotabile nelle prime ore del mattino successivo.

«Non potendo, per chiari motivi di carattere commerciale, reinserire la corsa (che essendo notturna ci risultava più costosa), valuteremo, d'intesa con gli enti istituzionali, l'opportunità di programmare un servizio di autobus sostitutivo».

Claudio Cristofani

specchiotempi@lastampa.it

NOTIZIE dalle AZIENDE

RISTORANTE IL REALE AMERICAN BAR

Continua il successo del Ristorante American Bar IL REALE a [illegible] Stadio delle Alpi un interessante punto di riferimento per [illegible], del buon vino e della musica.

Un'opportunità per passare una serata diversa e completa dall'aperitivo al dopo [illegible]. Il gusto ricercato dell'arredamento, l'attenzione rivolta alla preparazione di piatti nazionali e internazionali a base di carne e [illegible], fanno di questo locale un luogo unico da dove ammirare a fondo [illegible] punto di riferimento delle [illegible] serate.
Il Ristorante American Bar "IL REALE" è a vostra disposizione per organizzare anche [illegible] pantalon [illegible] di compleanno, feste, o per le aziende sono a disposizione locali per meeting e conferenze con la comodità del adiacente Hotel
Alla Condizionale. Aperto dalle [illegible] alle ore 01.00. Agosto chiuso la domenica.
[illegible]no Garibaldi, 153/A - [illegible] Venaria Reale (TO) (Zona Stadio delle Alpi)
[illegible]. 011.4630413 - Fax 011.4510935 http://paginegialle.it/reale

DIAMO GRANDI SPAZI A CHI VUOLE CRESCERE CON NOI

Bennet

Con 32 ipermercati in Lombardia, Piemonte ed Emilia e oltre [illegible] dipendenti, Bennet rappresenta un punto di riferimento in continua espansione. A chi lavora con noi diamo grandi spazi: una ragione in più per condividere il nostro successo.

BENNET CERCA GIOVANI

aventi [illegible] tra i 19 e i 28 anni, con cultura medio-superiore, al fine di avviarli alla carriera di:

RESPONSABILE PUNTO VENDITA

Dopo un [illegible] pratico di alcuni mesi sul campo, [illegible] caratterizzato dalla [illegible] ad un corso mirato, intensivo di carattere tecnico pratico, che si terrà presso il Centro Formazione [illegible] di Montano Lucano (CO). Il un'attività ad altissimo coinvolgimento, [illegible] specifica determinata motivazione ai rapporti interpersonali ed alla gestione delle Risorse Umane.
Gli [illegible] possono inviare dettagliato c.v. a: Bennet S.p.a. via E. Fatti 2, [illegible] Lucino (CO) oppure a personale@bennet.com

Per la pubblicità su: LA STAMPA
publikompass
C.so Massimo d'Azeglio, 60 - 10126 TORINO
tel. 011 066 92 11 - Fax 011 066 53 00

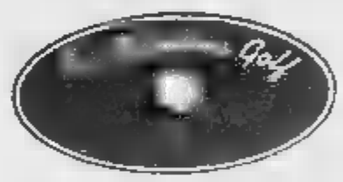

La Mandria Golf
Organizza corsi collettivi di golf serali e festivi
Costo promozionale
L. 200.000 tutto compreso
Per informazioni telefonare al n. 011/9846111

La Federazione Nazio[illegible] Funebri [illegible] non accettano sup[illegible] coloro [illegible] raccomandano a voce e con biglietti di visita la "agenzia". Questi personaggi risultano più onerosi alle famiglie che, in loro impatto, pagano [illegible] rispetto ai costi di mercato. [illegible] da L. 999

PER EVITARE IL CARO FUNERALE
DA TUTTI GLI OSPEDALI
ed [illegible]
chiamate Numero Verde 800.251645
FUNERALE CLASSICO a 2 milioni 500 mila
L'impresa "Il Giubileo" offre del funerale classico a 2.500.000 lire al funerale di lusso a lire 3.900.000. I prezzi comprendono: tutte le pratiche (Chiesa, Comune, Cimitero), bara (o cassa zinco), trasporto con carro funebre Mercedes (esclusi diritti cimiteriali, necrofori)
TRASPARENZA NEI [illegible]
QUALITA' NEI SERVIZI
IL GIUBILEO
Servizi Funebri domiciliari a [illegible] dollari 24 ore su 24 in

RTL 102.5
DA DIECI ANNI SOLO GRANDI SUCCESSI!
RTL 102.5 LA RADIO

NUMERI UTILI

SALUTE
Emergenza sanitaria 118
Guardia medica [redacted]
Croce Rossa Italiana
Ambulanze [redacted]
Assistenza al cittadino 5875322
Trasfusioni san[redacted] 4997.0860-7705.5563
Centri [redacted] 490663-3054343
Farmaci a domicilio (anziani, disabili) 228941
Alcolisti anonimi 6636620
Droga che fare 167358798
Ambulatorio veterinario 5800340
PUBBLICA SICUREZZA
Soccorso pubblico d'emergenza 113
Carabinieri (Pronto intervento) 112
Polizia stradale 55441
Vigili Urbani (Pronto intervento) 67691
Vigili del fuoco (Pronto intervento) 115
Guardia di finanza (Pronto intervento) 117
PREVENZIONE
Telefono Azzurro (Abuso minori) 58320602
Telefono Rosa (Violenza alle donne) [redacted]

L'APPUNTAMENTO

IL CONSIGLIO DEL GIORNO

Fondazione Europea per lo spazio

VIAGGI nello spazio. La nuova frontiera è il cosmo. L'esplorazione umana dell'universo [redacted] le grandi conquiste tecnologiche in [redacted] ambiente ancora così misterioso, sono le sfide del futuro e i nuovi scenari che si aprono alle nuove generazioni. Sono anche i temi fondamentali a cui si ispira Space - Fondazione Europea per lo Spazio che di recente è stata presentata ufficialmente a Roma. Operativa a livello europeo, Space è una fondazione no profit che si propone [redacted] far conoscere le imprese spaziali e i grandi progetti a [redacted] legate, sottolineando l'importanza delle [redacted] tecnologie [redacted] la prospettiva di [redacted] nuovi profili professionali. La Fondazione si rivolge al grande pubblico, ma con un'attenzione particolare ai giovani. Tra le varie iniziative, [redacted] possibilità di entrare in contatto con chi vive l'avventura nello spazio da protagonista, grazie anche al prezioso supporto, fornito alla Fondazione, da Nasa Astronaut Office e alla disponibilità degli astronauti in forza nel team di Houston. Tre gli intenti principali della Fondazione che si avvale anche del sostegno dell'Agenzia Spaziale Europea (Esa) e dell'Agenzia Spaziale Italiana oltre all'Ufficio Internazionale Nasa [redacted] Washington e alla stessa Fondazione Spaziale americana: l'educazione giovanile e la formazione professionale degli insegnanti; l'informazione e la divulgazione al grande pubblico e soprattutto l'introduzione dei giovani nel mondo lavorativo. Per saperne [redacted] più: www.spacefoundation.org

(Rossella Fabiani)

NUMERI UTILI

[redacted]
Centralino 67101
Ama (Pulizia della città) 167.867035
GUASTI
Acea (Pronto intervento elettrico) 167.228833
[redacted] (Pronto intervento acqua) 167.229900
Aci soccorso stradale 116
Enel 16441
Italgas 167.803020
Pronto intervento idraulico [redacted]
Telecom 182
TRASPORTI
Atac 46954444
Metrebus 167.431784
Ferrovie dello Stato
FS Informazioni 147 888088
Biglietti Eurostar a domicilio 4881776
Informazioni andamento treni [redacted]
Aeroporti
Leonardo da Vinci 65951
Ciampino 794941
Taxi 3570-4994-[redacted]177-6645-4157

RTL 102.5
DA DIECI ANNI SOLO GRANDI SUCCESSI!
RTL 102.5 LA RADIO

TEATRI

[redacted]**ITEATRO QUERCIA DEL TASSO** 06/5750827 0338874256. Tutte le domeniche e i lunedì la compagnia La Plautina presenta **Non ti conosco più** di A. De Benedetti con S. Ammirata, P. Parisi. Alle 21.15. Da martedì a sabato La Plautina presenta **La pentola del tesoro** da Plauto con S. Ammirata, P. Parisi. Da mar. a sab. Alle 21.15

[redacted] **JO**[redacted] 0644340262 [redacted] Guglielmo Pepe, 41/47. Campagna abbonamenti stagione 2001/2002 da lunedì al venerdì dalle 10.00 alle [redacted]

ARCILIUTO 066879419 P.za Montevecchio, [redacted] **Riposo**

ARGENTINA [redacted] **DI ROMA** 06688046 01/2, L.go di Torre Argentina, 52. Per lavori di ristrutturazione il botteghino sarà chiuso fino al 28 agosto 2001. [redacted] campagna riprenderà dal 29 agosto. Il termine per i rinnovi è prorogato al 29 settembre 2001.

ARGILLATEATRI 066381058 via dell'Argilla, [redacted] **Riposo**.

[redacted] **STUDIO** 065898111 Via Natale del Grande 27. **Riposo**

[redacted]**. CULT. GROPIUS** [redacted] via S. Telesforo, 7. Sono aperte le iscrizioni alla Scuola di Formazione Teatrale per attori e al colloqui di ammissione alle borse di studio.

ASS. CULT. RIALTO[redacted]**PATO AL S. AMBROGIO** Via S. Ambrogio, 4. La compagnia "Macchine Teatrali" informa che il giorno [redacted] novembre Ascanio Celestini presenterà lo spet[redacted]o **Vita Morte e Miracoli**. Alle 22. Info 0636003967-3234513

BLACKGULL THEATRE 064451750 Via dei Piceni, 14. **Riposo**.

CENTURIONE 066772682 C/o C.S. Bracelli via M. Battistini, 2[redacted] **Riposo**

CIRCOLO DEGLI ARTISTI 067014967 via Casilina vecchia, 42. Cabaret con Paolo Coppini e Luca Ricatti.

CIS CENTRO STUDI "IO SONO" 066875139 Via del Mascherino, 46. Tutte le domeniche pomeriggio **Misteri onerici**. Studio dei sogni e drammatizzazione. Interpretazione del sogno come guida alla ricerca spirituale. L'incontro [redacted] comprende anche passeggiata, ascolto musica e [redacted] finale. Ingresso gratuito. Prenotazione obbligatoria. Da settembre [redacted] Conversazione laboratorio [redacted] cabalistica. Ingresso gratuito.

COLOSSEO 067004932 Via Capo d'Africa, 5/A. Sala Grande: **Riposo**. Sala Ridotto: **Riposo**

DAFNE ESTATE - STABILIMENTI BAGNI VITTORIA 5667874 via Mar Rosso, 329/331. Presso lo stabilimento Balneare Bagni Vittoria L.mare P. Toscanelli 219 (Ostia Lido). Venerdì sabato e domenica **Un cafè chantant ristretto** con G. Pontillo, A. Di Francesco. Alle 21.30. Aperte le iscrizioni alla scuola di Teatro per adulti e bambini.

DE [redacted] 066795130 Via del Mortaro, 22 **Riposo**

DEI COCCI 065783501 Via Galvani, 69. Campagna abbonamenti 2001-2002. Compagnia stabile Antonello Avallone: "Uomo e galantuomo" - "Uscita d'emergenza" - "Questi fantasmi" - "La fortuna con la effe maiuscola" - "Cafè chantant" - "Pugni"

[redacted] **SATIRI** 066871639 Via di Grottapinta, [redacted] Sala A: **Riposo**, Sala B: **Riposo**. Sala Gianni Agus: **Riposo**.

DELLA BUGIA 0668301077 Via di S. Simone, 23/A (Coronari). **Riposo**.

[redacted] 066784380 Via del Teatro Marcello, 4. Dal 3 sett. aperta campagna abbonamenti. Lun.-sab. ore 10-19. Fino al 17 sett.

DELLA VILLA 067825483 Villa Lazzaroni (v. Appia Nuova, 522). **Riposo**

DELL'OROLOGIO 0668308735 Via dei Filippini, 17/A. S. Grande: **Riposo**. S. Gassman: **Riposo**. S. Artaud: **Riposo**. S. Orfeo: **Riposo**

DELLE MUSE 0644233649 Via Forlì, 43. **Riposo**.

ELISEO 064882114 Via Nazionale. La campagna abbonamenti 2001/2002 è aperta dal 3 settembre al 9 ottobre. Fino al 22 settembre

ETI TEATRO [redacted] 066794585 Via delle Vergini, 7. Prenotazione e vendita abbonamenti stagione 2001/2002, riconferma vecchi abbo[redacted] dal 3 al 14 [redacted]. Orario biglietteria: [redacted] Sabato ore 10/13. Domenica riposo

FLAIANO 066796496 Via Santo Stefano del Cacco, 15. **Riposo**.

FONTANONE ESTATE Presso il [redacted] del Gianicolo. Palco grande: **Nero tango**, [redacted]. Alle 22.15

[redacted]**O CAMILLO** 067804476 via Camilla, 44. Selezione laboratori stagione 2001-2002. Info: 067804476 - teatrofuricamillo@libero.it

GHIONE 066372294 Via delle Fornaci, 37. Stagione di prosa 2001/2002: Il Malloppo, Questa sera si recita a soggetto, Pigmalione, La gran de magia, Chi ha paura di Virginia Woolf, Re Lear, I Quattro Rusteghi, Momento di debolezza, Nerone. Campagna abbonamenti da settembre. Info: 066372294

[redacted] **DEGLI ARANCI** 0639739700 Via Santa Sabina. A grande richiesta ultimi giorni **Grand'Italia varietà** con Fiorenzo Fiorentini e la sua compagnia. Alle 21

GRECO 068607513/14 via R. Leoncavallo, 10/16. Sono disponibili gli abbonamenti per la nuova stagione teatrale 2001/2002 a cinque spettacoli con (D.A.) Brigitta Boccoli, Ennio Coltorti, Massimo De Rossi, Arnoldo Foà, Roberto Herlitzka, Giuliana Lojodice, Donatella Pandimiglio, Daniela Poggi. Info e vendita: ore 10/13 e 16/19 al botteghino

I SOLISTI [redacted] **TEATRO** Via Flaminia, 118 - [redacted] 064746390. **Riposo**

I VIAGGI SENTIMENTALI Via Principessa Clotilde, 9. Tel. 0632431[redacted] Presso il Foro di Augusto, P.zza Grillo, 1. [redacted] **una Eneide**. Alle 21.30

IL CANTIERE via [redacted] Modena, 92. **Pittura sul legno** di I. Bergman con M. Anglos, F. [redacted]nomo, C. Botticelli regia di [redacted] Caprara. Tutti i giorni alle 21 [redacted]. Domenica alle [redacted] Lunedì riposo

IL [redacted] 065810721 Via Giggi Zanazzo, [redacted] **Chiusura estiva**

IL VASCELLO via [redacted] Carini, 72/78. **Riposo**.

IN [redacted] 065744854, circ. Ostiense, 197. **Riposo**.

INDIA SPAZI[redacted] 066880460 Lungotevere dei Papareschi. **Riposo**.

INSTABILE DELL'HUMOUR 068416057 Via Taro 14. **Riposo**

LABORATORIO TEATRALE STABILE DELLA IV CIRCOSCRIZIONE Educazione del corpo della voce, dizione, dizione poetica, psicotecnica, recitazione, schema scenica, analisi del [redacted] storia del teatro. Sono aperte le iscrizioni. Info 068185470/086

L'ARTE DEL [redacted] 064885608 via Urbana 107. **Riposo**.

[redacted] **DELLO SPETTACOLO - [redacted] DEL** [redacted] 0677591146 via San [redacted] [redacted] di formazione e specializzazione sul la commedia musicale e musical (Biennale) selezioni dal 10 settembre. Inizio corsi fino Ottobre

MANZONI 063223634 Via Monterebio, 14. È aperta la nuova campagna abbonamenti stagione 2001/2002. Con G. D'Angelo, A. Pa[redacted], F. Oppini, C. Alighiero, M. Ammendola, N. Pistoia, N. Castelnuovo, P. Longhi, E. Cosa, F. Ferrari, P. Mazzarella, I. Barbizza, P. [redacted], I. Monti, S. Spaccesi. Orario del botteghino fino al 31 Agosto ore 10.00-14.00

META-TEATRO 06/58333253 via [redacted] Crisogono 4. **Riposo**.

OLIMPICO 063265991 P.zza Gentile da Fabriano, 17. **Riposo**

PARIOLI 068072379-[redacted] Via G. Borsi, 20. Camp. abb. stagione 2001-2002. Rinnovo abbonamenti dal 3 settembre al [redacted] abbonamenti dal 20 settembre al [redacted] ottobre. Info: dal lunedì al venerdì 10-13/15.14. Tel. 068022314 068072316

PICCOLO ESQUILINO 064466869 Via Napoleone III, 13/a. **Riposo**

POLITECNICO 063219891 Via G.B. Tiepolo, 13/A. **Riposo**

PRATI 0639740503 Via degli Scipioni, 98. Campagna abbonamenti stagione 2001/2002: "Se lui non si fosse distratto" (Calabrese) - "Il ultimo si riposi" (Fajaud) - "Per me come se fosse" (De Filippo) - "Il medico dei Pazzi" (Scarpetta) - "I casi sono due" (Curcio) - "Uomo e galantuomo" (De Filippo) - "Tutto Peppino" (De Filippo)

ROSSINI 066832281 P.zza S. Chiara, 14. Aperte le prenotazioni per "La Jella de mastro Titta [redacted] Novità Assoluta", di e con Alfiero Alfieri, Tre mariti e poto una di A. Gangarossa, nella riduzione romana di A. Alfieri. Botteghino aperto [redacted] tutti i giorni dalle 10.00 alle 20.00 orario continuato

SALA UNO TEATRO 067009329 Piazza di Porta S. Giovanni, 10. **Riposo**

SCUOLA DI TEATRO 065759235 Via Rubattino, 5. Sono aperte le iscrizioni per l'anno accademico 2000/2001. Selezioni di allievi attori finalizzate [redacted] un laboratorio-spettacolo che andrà in scena alla [redacted] Perrotti. Direzione artistica Fiorenzo Fiorentini. Orari: 10-13/16-19.30. Info: 065759235 03394747485

[redacted] Via Sistina 129. Una sta[redacted] da ridere: Montesano, Maikoni, Jannuzzo, Columbro, Paganini, Quartetto Cetra, Tesi, Falchi, Mattioli, Noschese, Monti, Salerno, Ambra, La Ginestra, Fusco, Fornari. Campagna Abbonamenti [redacted] lo botteghino dalle 10 alle 18. Dal lunedì al sabato.

STABILE DEL GIALLO 0630311335 Via Cassia, 871. Apertura campagna abbonamenti per 5 spettacoli stagione teatrale 2001/2002: "Delitto alle 7 querce (La torta)" - "Gli occhi della notte" - "Sherlock Holmes e il mistero della tomba del faraone" - "10 piccoli indiani" - "Misery non deve morire" - "Rassegna Giallo e dintorni". Botteghino dal lun. al ven. dalle 10 alle 13

[redacted] 066872690 via [redacted] Pe[redacted]nza [redacted] **Riposo**

[redacted] **STABILE** [redacted] **COMICO** 0624406952 Via della Rocca, 6. Sala A: **Comix 5° Oscar del comico** selezione ed iscrizione per attori e/o gruppi teatro comico e cabaret. Sala B: Iscrizione per inizio immediato stage e corsi di recitazione. Telefonare per appuntamento e prenotazioni

[redacted] **DELLI** [redacted] P.zza Sant'Apollinare, [redacted] Sala A: **Riposo**, Sala B: **Riposo**.

TEATRO [redacted] 0648160255 via [redacted], 244. **Riposo**

TEATRO DEGLI ARCHI 068845953 Via Taro, 33/a. Sono aperte a tutti le iscrizioni ai seguenti laboratori teatrali per la messa in scena di **La bisbetica domata** di W. Shakespeare, **L'istruttoria** di P. Weiss, **Labor... amore** condotto da Ernesto Galeoni

[redacted] **DEI BURATTINI** [redacted] **" AL** [redacted] Borghese. Terrazza al Pincio. Tutte le domeniche spettacoli della Commedia dell'Arte per [redacted] ad intervalli di mezz'ora. Dalle ore 17.00 alle 19.00

[redacted] **DEL** [redacted] 3334297730 Vicolo degli Amatriciani, [redacted] La Compagnia Emanuele Giglio presenta il Festival Shakespeariano **Antonio e Cleopatra** tutti i venerdì, sabato e domenica alle 21. **Riccardo III** tutti i lunedì e martedì alle 21. **Macbeth** tutti i mercoledì e giovedì alle 21. (Fino al 9 settembre 2001)

TEATRO MOLIERE 063223412 Via Padova, 1. Aperta campagna abbonamenti stagione 2001/2002 ufficio promozioni tel. [redacted]

TEATRO NAZIONALE 0648160255 Via del Viminale 51 [redacted]

[redacted] **DI OSTIA ANTICA** 0668804601 via [redacted] Romagnoli. **Riposo**

TEATRO STABILE S. FRANCESCA ROMANA 065125531 Piazza Nerazzini (Piazza dei Navigatori). Sala Rossa: dal 2 o[redacted] **Filumena Marturano** di E. De Filippo, Regia di Antonio dell'Aquila

TEATRO SAN LUCA 0666017910 via Renzo da Ceri 136. **Riposo**.

[redacted] 0668805890 Via degli Acquasparta 16. **Riposo**.

VALLE E.T.I. 0668803794 V. del Teatro Valle, 21 [redacted] 3 settembre vendita abbonamenti a costo fisso e a tagliando stagione 2001/2002. Formule [redacted] giovani con laboratori gratuiti

VELAVEVODETTO 065744194 Via Monte Testaccio, 97. **Riposo**.

VILLA [redacted] 065755482. **Due volte** [redacted] Di e con M. Falaguasta. Alle 21.15

VITTORIA 065740170 P.zza S. M. Liberatrice, [redacted]. È aperta la campagna abbonamenti per la stagione teatrale 2001/2002.

[redacted] E LIRICA

TEATRO DELL'OPERA 064817003 P.zza B. Gigli, 1. Stagione [redacted] Opere, Balletti e Concerti [redacted]

[redacted] **DI SANTA CECILIA** 06678801044. Riposo

ACCADEMIA AIDA 0668804620. Dal 10 al 15 settembre flauto, docente Edda Silvestri.

ACCADEMIA FILARMONICA ROMANA 063201752 Via Flaminia, 118. Il botteghino [redacted] Teatro Olimpico e la segreteria dell'Accademia Filarmonica [redacted] chiusi fino al 2 settembre. [redacted] abbonamenti per la stagione 2001/2002 possono essere confermati per lettera indirizzata all'Accademia Filarmonica Romana, via Flaminia, 118 - 00196 Roma; oppure via fax al n° 06/3210410.

ACCADEMIA FILARMONICA SALA CASELLA 06/3201752 Via Flaminia, 118. Riposo

ACCADEMIA POLIFONICA [redacted] 0635505481 P.zza B. Cairoli 117. Il direttore seleziona elementi maschili e femminili, in particolare soprani [redacted] inserire nel l'organico del coro. Sono in preparazione concerti per coro e "Cappella" con musiche di Palestrina, Da Victoria, Gallus, Liszt, Bruckner, Bartolucci e Perosi.

ACCADEMIA [redacted] 065817190 - L'Associazione organizza corsi di strumento, di canto e [redacted] teoria per adulti e bambini presso [redacted] di Via Massi, 12/A (Monteverde) e Via Casia [redacted] Segreteria ore 16.30-19.30

[redacted] 06/9412824 - Sezione di Grottaferrata. Riposo

ARAMUS [redacted] **S.** [redacted] **ANGELI** 06/4823401. Sono aperte le iscrizioni per l'attività corale: Coro polifonico, coro da camera, [redacted] branche, corsi di stru[redacted]

[redacted] **SPEVI** 067843421 via Amulio, 13. L'Ars Spevi mette gratuitamente a disposizione un Centro di Informazione didattico musicale per lo studio della [redacted] vari territori circoscrizionali. Ars tel. 067843319

ASSOCIAZIONE [redacted] **IL CANTIERE DELL'ARTE** 069964223 via G. Bosco, 2 (Manziana). Riposo

ASSOCIAZIONE INTERNAZIONALE MUSICA 2001 Riposo.

ASSOCIAZIONE ROMA SINFONIETTA Via Germanico, 99. 39372000. Riposo

BASILICA [redacted] **ALL'A**[redacted] Riposo.

BORGHI E CASTELLI MEDIOEVALI DEL [redacted] 0622280375 - 347/9407189. "Itinerario francescano nel chiostri" presso il Convento di San Francesco, [redacted] Francesco (Tagliacozzo) martedì 28 concerto del pianista Giovanni Vecoli, musiche di Bach, [redacted] Chopin. Alle 21

CONSERVATORIO DI [redacted] via dei Greci, 18, 063609671. Nel mese di settembre si terranno audizioni per l'Orchestra del Conservatorio. Per informazioni telefonare allo 063609671-2-3.

CORALE NOMEN 0678345522 via Centuripe, 18. Il direttore seleziona elementi maschili (tenori bassi) da inserire nell'organico del coro. Si richiede una buona intonazione e una minima esperienza. Telefonare per appuntamento alla Prof.ssa Gilda Giovanniello.

CORO POLIFONICO ARMONIA [redacted] **"RENZO CARMANA"** 03475125981 via Emilio de Marchi, [redacted] Per ampliamento organico stagione 2001/2002 il coro ricerca voci. Si richiede una buona intonazione e una minima esperienza. La prova è settimanale. Telefonare per appuntamento e chiedere [redacted] M° Maurizio Albano

CORO [redacted] **VOCES** Cerca voci, soprattutto maschili, per ampliamento organico in vista dell'attività 2001-02. Orario prove, 18-19.45; lunedì donne (in via Crivelluci 3); mercoledì uomini (Palazzo della Cancelleria), giovedì tutto il coro (Palazzo della Cancelleria). Per informazioni e audizioni tel. 0774-511501

[redacted] **DI SAN FRANCESCO** [redacted] 065121193. Riposo

CONCERTI [redacted] **TEMPIETTO** Presso il Giardino [redacted] Casina delle Civette (v. Nomentana, 70). Concerto per pianoforte. Musiche [redacted] Gershwin "Tre Preludi e Rapsodia in Blu", con R. Pavone e M. Zappalà. Alle 20.30.

FESTIVAL [redacted] **MEDITERRANEO** 0668809107. Riposo

FONDAZIONE EXIMA FORMA 063234563, via degli Scipioni 181. Dal 20 agosto al 8 settembre e dal 16 al 30 settembre "Scienze Musicali" seminari e conferenze [redacted] "Discipline Teoriche e Musicologiche". Il corso è [redacted] anche a coloro che dovranno sostenere esami in Conservatorio. Aperte le iscrizioni ai corsi e alle attività di propedeutica musicale e coro di voci bianche.

[redacted] 066372294, via [redacted], 37. Stagione Euromusica 2001/2002: Biret, Sandor, Freire, Goerner, Frankl, Fou Ts'Ong, Fialkowska, Katin, Hopkinson, Smith, Tando, Rose, De Barberis, Bianchi. Campagna abbonamenti da settembre. Info 066372294.

OFFICINE MUSICALI DEL BORGO Vicolo del Farinone, 36 - 0668892872. Corsi di [redacted] tutti gli strumenti, per tutte le età, [redacted] principianti [redacted] corsi [redacted] perfezionamento, canto moderno, lirico e jazz, percussioni (dai 5 anni in poi), laboratori, [redacted] na, coro bambini. Canto Gospel Soul, [redacted]

PONTIFICIO ISTITUTO [redacted] **SACRA** 066638792. Sono aperte le iscrizioni per l'anno accademico 2001-2002 ai corsi [redacted] canto gregoriano, composizione, direzione corale, musicologia e organo, pianoforte. Info tel. 066638792.

[redacted] **MILLE E UNA NOTA 2001** Presso il Chiostro del Bramante (Arco della Pace, Piazza Navona), tel. 067807695. Grande concerto di Chiusura di "Mille e una nota 2001" Integrale dei concerti doppi di Johann Sebastian Bach per due pianoforti. Pianisti: R. Cannevale, G. Concas. Alle 21

SCUOLA DI MUSICA "SYNTONIA" 0641734391. Aperte [redacted] preiscrizioni per l'anno 2001/2002 [redacted] pianoforte, chitarra, violino, flauto, contrabbasso, sassofono, canto, educazione musicale per bambini, preparazione esami [redacted] Conservatorio, alto corso di chitarra classica (M° B. Battisti D'Amario), workshop di canto jazz (M° M. Paradisi)

[redacted]

INTERCLUB SERVICE piazza Ippolito Nievo, 3. tel. 065895431-065884293-065806091. Chiuso domenica. [redacted] dal lunedì al venerdì 9-13/16-19, sabato 9-12

ORBIS p.zza Esquilino, 37 tel. 064744776-064827403. Chiuso domenica. Orario 9.30-13/16-19.30

PLANETARIO via Veio 28 tel. 0670450127. Chiuso [redacted] dal lunedì al venerdì 10-13/16-19.30, sabato 10-13

PRESS via Gennevy 96, tel. [redacted] Orario [redacted] feriali) 9-13/17-20

PRENOTICKET Prenotazione solo telefonica con pagamento tramite carta di credito o vaglia postale, consegna a domicilio tel. 06530721

QUADRIFOGLIO via di Macchia Saponara, 74/0 tel. 065234387. Chiuso domenica e lunedì mattina. [redacted] rio: 9-13/16-19.30

MUSEI E MOSTRE

BANCA PO[redacted] **MILANO** piazzale Flaminio 1, tel. 0632290320. Orario 8.45-13.35 e 14.45-15.45, chiuso la domenica. Ingresso libero. "Dove abita l'utopia" a cura di Eugenia Serafini. Si tratta della V Esposizione della "Rassegna 2001 Roma [redacted] Eterna - per un pianeta ideale - artisti/architetti a confronto. L'uomo e le sue necessità di paesaggio umano". Fino al 7 settembre

BIOPARCO piazzale del Giardino Zoologico 1, tel. 063608211. Orario 9.30-18. Ingresso £ 13.000. "Bushmeal trade". Presso la "casa delle scimmie" una [redacted] denuncia contro il commercio illegale di carne selvatica. Fino ai primi [redacted] settembre

COLOSSEO piazza Colosseo, Arco di Costantino, tel. 0639967701. Orario 9-19.15, chiusura mar. Ingresso £ 13.000. "Sangue e arena". Una grande mostra che rievoca le vicende dei gladiatori. L'esposizione rimarrà aperta fino al 7 gennaio 2002

GALLERIA NAZIONALE D'ARTE MODERNA viale delle Belle Arti 131, tel. 06322981. Orario 8.30-19.00. Il sabato 9-23, lunedì chiuso. Ingresso £. 12.000. È la più importante raccolta [redacted] dipinti e sculture italiane del XIX e XX se[redacted] esposizione a carattere permanente. "Omaggio a Mario [redacted] Avenali". L'esposizione rimarrà aperta fino al 9 settembre. "Da Morandi a Burri - La collezione Brandi Rubio". L'esposizione rimarrà [redacted] al 30 settembre

GALLERIA TALONI via Baldovinetti, tel. 0651968773. Orario 9-13 e 17-20, chiuso la domenica. "Stefania Colletti". Mostra personale, dipinti a olio

LA CASA DI GOETHE via del Corso 18, tel. 0632650412. Orario 10-18 chiuso martedì e dal [redacted] al [redacted] agosto. Ingresso £ 5.000. "Frank Hovart. Goethe in Sicilia. Fotografie". Fino al 29 ottobre

MERCATI [redacted] via IV Novembre 94, tel. 0669780532. Orario 9-19 chiuso lunedì. Ingresso £ 12.000. "Eliseo Mattiacci". L'esposizione rimarrà aperta fino al 16 settembre

[redacted] **CAPITOLINI** piazza del Campidoglio, tel. 0639967800. Orario 9.30-19 e sabato 9.30-23. Ingresso £ 15.000. "Sevres l'utile e l'incantevole". L'esposizione rimarrà aperta fino [redacted] 6 settembre

MUSEI E GALLERIE DEL VATICANO viale Vaticano, tel. 0669883333. Orario lunedì sabato ore 8.45-15.30, sabato 8.45-12.30. Ingresso £ 15.000. Con lo stesso biglietto e negli stessi orari è possibile visitare anche la Cappella Sistina. Permanente

MUSEO [redacted]**RACCO** via dei Baullari, 1, tel. 0668806848. Orario 9-19 domenica e festivi [redacted] lunedì. Ingresso £ 10.000. "Gemme in arme. Aristocrazie guerriere nella Basilicata antica". Fino al 21 ottobre

MUSEO DEL CORSO via del Corso [redacted] tel. [redacted] Orario 17-22, chiuso il lunedì. "Erté, fascino e seduzione decò". Artista straordinario, Romain de Tirtoff, detto Erté, fu insieme pittore, scultore, scenografo e costumista teatrale e cinematografico, creatore di [redacted] e di gioielli. Le [redacted] "cifre" hanno connotato i primi decenni del Novecento, facendo di lui uno dei più eclettici protagonisti del Decò internazionale. L'esposizione rimarrà aperta fino al 28 ottobre

[redacted] **DI ROMA IN** [redacted] piazza S. Egidio 1/b, tel. 065816563 [redacted] tutti i giorni [redacted] 10-20, [redacted] "Fotografia 1977-1980". Sono in mostra 100 fotografie in bianco e nero provenienti dagli archivi di "Life Magazine" del fotografo che è considerato [redacted] il padre del fotogiornalismo. L'esposizione rimarrà aperta fino al 9 settembre

MUSEO NAZIONALE DELLE [redacted] **E TRA**[redacted] piazza Marconi 8/10, tel. 065926148. Orario 9-20, chiuso il lunedì. Ingresso £ 8.000. "Sangue, diavoli e misteri. Uno sguardo sulla Pasqua". Mostra fotografica [redacted] Marco Marzotuffi. "Inuit [redacted] conti [redacted] pietra" oggetti della cultura di un popolo più [redacted] nome di Eschimese. L'esposizione rimarrà aperta fino [redacted] 30 settembre

MUSEO NAZIONALE PREISTORICO ETNOGRAFICO L. PIGORINI piazzale G. Marconi, 14 tel. 06549521. Orario 9-20 aperto tutti i giorni. £ 8.000. Sono aperte al pubblico due nuove aree espositive a carattere permanente. "Man Capable. Africa i tessuti parlano". Circa 200 stoffe, dai tradizionali tente alle rotonate industriali. Fino al 30 settembre

PALAZZO BARBERINI GALLERIA NAZIONALE D'ARTE ANTICA via Barberini, 18 tel. 0669994212. Orario 9-19. Chiuso il lunedì. Ingresso £ 12.000. Collezione di [redacted] pinti che [redacted] Quattrocento all'Ottocento, di artisti del calibro di Raffaello, Filippo Lippi, El Greco e Caravaggio. L'esposizione è a carattere permanente

PALAZZO DELLE ESPOSIZIONI via Nazionale 194, tel. 0647455903. Orario 10-21, chiuso il martedì. Ingresso £ 15.000. "Gravità zero - arte, tecnologia e nuovi spazi dell'identità". La trasformazione che lo sviluppo delle nuove tecnologie sta producendo sulla concezione di esperienze e di identità personale. L'esposizione rimarrà aperta fino al 27 settembre. "Media connection una mostra - Omnitel [redacted], un workshop". Presenta una panoramica di artisti contemporanei che si dedicano all'esplorazione del rapporto tra tecnologia e società. L'esposizione rimarrà aperta fino al 15 [redacted]tembre. "Futurismo 1909-1944 - arte, architettura, letteratura, pubblicità...". Circa 400 opere di artisti tra cui Depero, Balla, Severini, Carrà e Boccioni. L'esposizione rimarrà aperta fino al 22 ottobre. "Scherzi della natura" di Joan Fontcuberta. L'esposizione rimarrà aperta fino all'8 ottobre

PALAZZO VENEZIA via del Plebiscito 118, tel. 0632810. Orario 10-21 sabato domenica e festivi 10-22. Lunedì chiuso. La biglietteria chiude [redacted] prima. Ingresso £ 15.000. "Caravaggio e il genio di Roma. 1592-1623". Dopo il grande successo di Londra la mostra approda a Roma con 160 opere tra cui un'imponente sequenza di dipinti di Caravaggio. L'esposizione rimarrà aperta fino al 17 settembre

POLITTICO via dei Banchi [redacted] 135, tel. 066832574. Orario 17-20, chiuso la [redacted]menica. Ingresso libero. "Festa [redacted] pleanno". Il Polittico festeggia i suoi primi dieci anni di attività con un'importante esposizione collettiva dedicata a quattro grandi pittori della scena internazionale: Hermann Albert, Carlos Forns Bada, John Kirby e Philip Pearlstein. L'esposizione rimarrà aperta dal 1 settembre fino al 15 settembre

SCUOLA ROMANA DI FOTOGRAFIA via degli Aurunci 7/A, tel. 064957245. Orario 10-19, chiuso il sabato e la [redacted]. Ingresso libero. "Final Works". La mostra fa il punto [redacted] lavoro svolto dagli studenti, [redacted] sono iscritti ai diversi corsi [redacted] frequentano la Scuola Romana di Fotografia, e di fatto presenta anche il [redacted] professionale della scuola a tutti i visitatori della mostra. L'esposizione rimarrà aperta fino al 30 settembre

STAZIONE TERMINI (ALA MAZZONIANA) via Giolitti 34, per informazioni telefonare allo 06478411 (Galleria Nazionale d'Arte Moderna). Orario 10.30-21.30, chiuso il martedì. Ingresso £ 4.000. "Contemporaneo temporaneo". Presentazione dell'ultimo segmento della propria [redacted] dal 1987 fino [redacted] giorni nostri. L'esposizione rimarrà aperta fino al 31 agosto. Orario 10-20, chiusura mar. Ingresso libero. "I Pulcinella di Lele Luzzati". Grande maestro, pittore, [redacted]nografo e illustratore, ha fatto della [redacted] scheda napoletana una sorta di suo alter-ego. [redacted] mostra intende riordinare questo [redacted] mondo iconografico esponendolo, per la prima volta nella [redacted] complessità. L'esposizione rimarrà aperta dal 4 settembre fino al 23 settembre

VILLA [redacted] **(ACCADEMIA DI** [redacted]**CIA)** via Trinità dei Monti 1, tel. 066761320. Orario: 10.30-19.30, chiuso martedì. Ingresso £ 10.000. "Sol Lewitt". L'installazione per l'atelier del Bosco e composta [redacted] due [redacted] Drawings appositamente progettati per l'ambiente. L'esposizione rimarrà aperta fino [redacted] 10 settembre

FARMACIE DI NOTTE

Aperte dalle 19.30 alle 8.30

USL RM/A: via dello Statuto 35/a; via Nomentana 564; piazza Massa Carrara 10; piazza Bologna 18; piazza Istria [redacted] Galleria di testa Stazione Termini (ore 7.30-22); corso Rinascimento 48, via Nazionale 228, via Arenula 73; via Bertoloni [redacted] piazza Barberini 49; corso d'Italia 100; via Roccantica 2; piazza della Repubblica 67; piazza [redacted] Cinquecento 49

[redacted] via Tiburtina 437, via Tuscolana 925/b in alternanza settimanale con [redacted] Tuscolana 1258 e via Tuscolana 918; via delle Robinie 81, via Casilina [redacted]

USL RM/C viale Europa 76, viale Beata Vergine del Carmelo 13; via Ostiense 168; piazza Ragusa 14; via Etruria 36; via Tuscolana 462; via Appia Nuova 213; [redacted] Acqua Bullicante 44; [redacted] Prenestina 365/e, via Collatina 112

USL RM/D: viale Marconi 178; via Portuense 425; via Pietro Cartoni 183; piazza S. Giovanni di Dio 14; viale Trastevere 229; via Gino Bonichi 113; via Pietro Rosa 42; largo G. da Montesarchio 10

[redacted] **RM/E** largo Cervinia 18; via Monti di Pietralata 187, via Paracciani 12; piazza Risorgimento 44; corso [redacted] 174; largo Donaggio 8; piazza Ponte Milvio 15, piazza Pio XI 30; via Cola di Rienzo 213.

LIBRERIE DI NOTTE

BIBLI via de Fienaroli, 27/28 tel. [redacted] Orario: lunedì [redacted] 17.00-24.00, dal martedì alla domenica ore 11.00-24.00. Libreria Caffè [redacted] la proiezioni, convegni, ristorante, postazioni Internet e sala da tè

FAHRENHEIT 451 - piazza Campo de' Fiori 44 tel. 6875930. Orario: lunedì ore 16.00-24.00, dal martedì al sabato ore 10-13.30 e 16.00-24.00, domenica ore 10.30-13.30 e [redacted] 24.00. Libri d'arte, teatro, cinema e spettacolo con una particolare attenzione ai piccoli editori

GULLIVER - via Tuscolana, 771/a tel. 789[redacted] Orario: Tutti i giorni ore 7.00-23.00. Sabato ore 7.00-0.30 [redacted] nuovi a prezzo scontato, videocassette, Cd e Cd-Rom.

INVITO ALLA LETTURA - corso Vittorio Emanuele II, [redacted] tel. 6861396/6896826. Orario dal martedì al giovedì ore 9.00-1.00, venerdì e sabato ore 9.00-2.00, domenica e lunedì ore 9.00-24.00. Presentazione di libri, incontri dedicati alla poesia, lezioni di ballo, domenica animazione bambini, libri introvabili (fuori catalogo) in particolare libri d'arte.

LIBRERIA DEL TESTACCIO - piazza S. Maria Liberatrice, 23 tel. 5746153. Orario: aperta tutti i giorni fino alle 23.00

LIBRERIA VIA DI RIPETTA - via Ripetta, 239/241 tel. [redacted]6003631. Orario: lunedì-venerdì ore 10.00-24.00, sabato ore 10.00-1.00, domenica ore 11-13.30 e 17.00-24.00

LIBRERIE [redacted] **PLEIADI** - via dei Giubbonari, 76/77 tel. 68804192, via Nazionale, 71 tel. 4826985; [redacted] del Governo Vecchio, 46 tel. 68307645. Orario: dal lunedì al giovedì ore 9-[redacted] 24.00, venerdì e sabato ore 9.00-1.00. Orario continuato. Novità e vasta scelta [redacted] volumi a metà prezzo.

[redacted] via Gustavo Bianchi, 7 tel. 5750477-5754632. Orario: dal martedì alla domenica ore 14.00-1.00. Libreria-Caffè con internet cafè, sala conferenze con maxischermo per proiezioni

PAESI NUOVI - piazza Montecitorio, [redacted] tel. 6781103 [redacted]: aperta tutte [redacted] fino alle [redacted] 23.00, il sabato fino alle ore 24.00

LA STRADA - via Veneto, 36 tel. 4824151. Orario: dal lunedì al venerdì ore 9.30-24.00, sabato ore 9.30-1.00, domenica ore 11.00-13.30 [redacted] 17.00-24.00. Costruita su diversi piani la libreria ospita eventi e presentazione di libri

TERMINI - stazione Termini (Atrio biglietteria) tel. 4828422. Orario: aperta tutte le sere fino alle ore 23.00

I LOCALI

ALL'OMBRA DEL COLOSSEO Parco [redacted] colle Oppio (Colosseo) tel. 064743189. La manifestazione ospita eventi di teatro e musica, lo spazio teatro e stands. Alle 21.45 spettacolo di cabaret di Max Giusti in "Il gladiatore"

BARRIO LATINO Parco [redacted] Luna, via del Pesce di Luna, 133, tel. 03358467182. Il Barrio Latino si è trasferito per la stagione estiva nel parco dei Tori-no[redacted]. È possibile cenare a lume di candela e ascoltare la buona musica delle orchestre cubane. L'animazione coinvolgerà il pubblico in balli di gruppo

BAJA Lungotevere Arnaldo da Brescia (Ponte Margherita), tel. 0632600[redacted]. Un barcone ormeggiato lungo la riva del Tevere dove si possono gustare cocktails coreografici. Birra in un ambiente marino. Al piano superiore ristorante con una vasta scelta di vini.

FIESTA Ippodromo Capannelle, via Appia, 1245 (Capannelle), tel. 0671299555. Accanto alle consuete ambientazioni latino americane, un angolo particolare è dedicato alla musica black. Accanto alla cucina cubana l'arena offre anche mostre curate dall'ambasciata di Cuba. Alle 22 in concerto Gigi D'Alessio

INVITO ALLA LETTURA giardino di Castel Sant'Angelo, tel. 0668896676. Alle 21.30 rappresentazione teatrale di "Una sera d'estate, inseguendo tra i ricordi", di e con M. Rigillo e C. Rogan. Alle 23 il film "September songs [redacted] musica di Kurt [redacted]" di Larry Weinstein (1996)

FONTANONESTATE terrazza [redacted] Gianicolo, via Garibaldi, 3, tel. 065814593. Alle 22 lo spettacolo Nero Tango Rosso Sangue, di e con D. Beffiore, per il quale il tango è un mezzo di comunicazione per esternare i sentimenti più profondi

JAZZ & IMAGE piazza della Navicella (San Giovanni), tel. 065897807 Il lungo festival di jazz europeo ha un programma che si articola dalle sonorità etniche [redacted] nuove tendenze del jazz elettronico. Alle 22 in concerto Rosario Giuliani quartet, uno dei gruppi italiani più conosciuti in Europa

LA PALMA via Giuseppe Mirri, 35 (Tiburtino), tel. 0643599029. Un locale che ospita tutte l'anno serate di musica dal vivo. Per la stagione estiva il locale ospita la Rassegna [redacted] musica etnica "Musicaliva" proposta dall'Associazione Controchiave

LA FATTORIA via Carlo del Prete, Fiumicino, tel. 3384147448. Musica, gastronomia e divertimento è quello che offre il locale di Fiumicino. Aperto come ristorante dal [redacted] alla domenica, il fine settimana è anche discoteca. I dj resident Sandro Costa e Ettore Rosi curano la [redacted] musicali

MAR Y SOL Lungomare [redacted] Ponente, 25, tel. 3480924568. In un'ambientazione stile new age si possono ascoltare vari tipi di musica, come la lounge, etnica e si possono degustare cocktail di frutta fresca, yogurt naturali e tisane

NOTTI DI CINEMA A PIAZZA VITTORIO piazza Vittorio (Esquilino), tel. 064451208/06. Alle 20.30 schermo A, proiezione del film "Autumn in New York" di Joan Chen (2000). Alle 22.30 "Il nemico alle porte" di Jean-Jacques Annaud [redacted]. Sullo schermo B festival di [redacted]

OPEN BAR Lungomare L. Catulo, 66 (Ostia) tel. 03384597728. Locale all'aperto all'interno dello stabilimento "La Pinetina", con piscina, pista da ballo coperta, gazebi in legno. Si possono gustare elaborati stuzzichini e frutta esotica. All'interno del locale si possono trovare stands, mercato artigianale, e un punto Internet.

OPEN HOUSE via di Lunghezzina 81 (Lunghezza), tel. 062262566. Ristorante [redacted] completamente in legno [redacted] offre tutte le sere piatti da gustare con sottofondo di musica dal vivo. Dopo la musica live, selezioni house e commerciali il sabato e il venerdì

ROMA CHE RIDE Villa Sciarra, via dei Calandrelli, 25, tel. 065755482. Alle 21.15 lo spettacolo "Due volte Natale" scritto e diretto da Marco Falaguasta, con Marco Fiorini e Vanessa Fulvio. Durante la rassegna verrà assegnato il Premio Massimo Troisi ad un attore del sud

[redacted] Via Giuditta Marra, tel. 066685189. Per la stagione estiva il locale romano si è trasferito all'interno del Tirreno Village, che consente di godersi il mare di giorno e di mangiare buona spesa [redacted] sera. Dopo la mezzanotte discoteca

SOFÀ CLUB [redacted] Ostiense [redacted] 21.600 [redacted] 3384141448. Music bar che alterna l'etnico al [redacted] i cocktails sono il suo punto di forza. Musica selezionata dal dj Sandro Costa il week end

SOTTO LE STELLE DI SAN LORENZO Villa Mercede, via Tiburtina, 113, tel. [redacted]2946. Alle 21.15 "La stanza del figlio" di Nanni Moretti (Italia, 2001). Alle 21.15 "Ritorno a casa" [redacted] (2001)

TATTOU presso stabilimento La Vela, via Fraccaroli, tel. 0666564959. Il venerdì serata di musica happy con la seconda pista sulla spiaggia. Nella sala A selezioni del dj Micky I. Al piano bar si alternano gruppi emergenti [redacted] romano e a seguire musica degli anni '80 e esibizioni funky

[redacted] **VILLAGE** via di Monte Testaccio, tel. [redacted]. Un'oasi ai piedi del monte, con tanto di sabbia e tende del deserto in cui viene servito tè speziato e alla menta come nei villaggi nordafricani. Alle 22.30 in concerto Rosso Fisso [redacted] musica dance

TRANSILVANIA via Merry Del Val, 13/a, tel. 065806899. Tavolini a forma di bare, teschi, ossa e persino la mascotte del locale, Dear, un enorme pitone. Si può cenare a lume di cero funebre, con un menù pieno di macabri riferimenti

[redacted] **E LE PIAZZE** Piazza S. G. Bosco, tel. 3358122189. Alle 22 si esibisce Pazzotta En[redacted], con il [redacted] argentino.

TRAME

A L'ATTAQUE
[Intrastevere 2]

AMORES PERROS
[Doi Piccoli Sera]

AUTUMN IN NEW YORK
[Arena Agis Scherma A]

BELLE ELLIO
[Madison 4]

GALLINE IN FUGA
[Doi Piccoli]

IL MESTIERE DELLE ARMI
[Adriano Multisala, Nuovo Sacher, Quattro Fontane 4]

IL NEMICO ALLE PORTE
[Arcobaleno A]

IL SARTO DI PANAMA
[Drive in]

INTIMACY
[Lux Multiscreen 2]

L'ULTIMO BACIO
[Giulio Cesare 1, Lux Multiscreen 3, Warner Village Cinemas Parco de' Medici 3]

LA STANZA DEL FIGLIO
[Lucky Blu, Lux Multiscreen 4, Missouri 3]

LA TIGRE E IL DRAGONE
[Cineland Multiplex 10]

LE FATE IGNORANTI
[Antares 2, Cineland Multiplex 1, Intrastevere 3, Lux Multiscreen 3, Metropolitan 4, Missouri 4, Odeon Multiscreen 4, Warner Village Cinemas Parco de' Medici 6]

PEARL HARBOR
[Cineland Multiplex 5, Warner Village Cinemas Parco de' Medici 17]

RITORNO A CASA
[Madison 2]

SE FOSSI IO LEI
[Garbatella 5]

SHREK
[Adriano Multisala 2, Cineland Multiplex 4, Dolce Mimose 4, Eurcine 4, Jolly 3, Uci Cinemas Marcon 7, Warner Village Cinemas Moderno 5, Warner Village Cinemas Parco de' Medici 2]

SOTTO LA SABBIA
[Missouri 2]

TI PRESENTO I MIEI
[Arena Palma]

UN PERFETTO CRIMINALE
[Tiziano D'Essai]

15 MINUTI - FOLLIA OMICIDA A NEW YORK
[Arena Corallo]

PRIME VISIONI

RISTORO · LOCALE CON ARIA CONDIZIONATA · ACCESSO PORTATORI HANDICAP

ABADAN
Chiuso

ACADEMY HALL
Chiusura estiva

ADMIRAL
Chiusura estiva

ADRIANO MULTISALA
Sala 1 **Panic**
Sala 2 **Shrek**
Sala 3 **Il dottor Dolittle 2**
Sala 4 **Final Fantasy**
Sala 5 **Shriek - Hai impegni per venerdì 17?** di John Blanchard, con Jude Berry, Harley Cross. Usa, 2001. 16.30-18.30-20.50-22.30
Sala 6 **Spy Kids** di Robert Rodriguez, con Carlo Cuppo, Antonio Banderas. Usa, 2001. 15.30-17.30-19.30-21.30-22.30
Sala 7 **Una moglie ideale**
Sala 8 **Mr. Crocodile Dundee 3**
Sala 9 **Evolution**
Sala 10 **Il mestiere delle armi**

ALCAZAR
Chiusura estiva

ALHAMBRA
Sala 1 **Driven**
Sala 2 **The Gift**
Sala 3 **Shriek - Hai impegni per venerdì 17?**

AMBASSADE
Sala 1 **Final Fantasy**
Sala 2 **Il dottor Dolittle 2**
Sala 3 **Spy Kids**

AMERICA
Chiusa

ANTARES
Sala 1 **The Gift**
Sala 2 **Le vie della violenza**
Sala 3 **Carmen, in condotta**
Sala 4 **Jimmy Grimble**
Sala 5 **Driven**

ANTARES
Sala 1 **Final Fantasy**
Sala 2 **Le fate ignoranti**

APOLLO
Chiuso per lavori

ARCHIMEDE
Chiuso per lavori

ATLANTIC
Sala 1 **Final Fantasy**
Sala 2 **Il dottor Dolittle 2**
Sala 3 **Spy Kids**
Sala 4 **Panic**
Sala 5 **Une vraie jeune fille (L'adolescente)**
Sala 6 **Shriek - Hai impegni per venerdì 17?**

AUGUSTUS
Chiusura estiva
Chiusura estiva

BARBERINI
Sala 1 **Driven**
Sala 2 **Shriek - Hai impegni per venerdì 17?**
Sala 3 **Chocolat**
Sala 4 **Final Fantasy**
Sala 5 **Se fossi io lei**

BROADWAY
Sala 1 **Final Fantasy**

LA RECENSIONE

DI LIETTA TORNABUONI

Juliette Binoche artista della cioccolata

PIÙ volte candidato all'Oscar, il film tratto dal romanzo di Joanne Harris, interpretato da Juliette Binoche e da Johnny Depp nel suo prediletto personaggio di gitano con treccia-corno, scrigno la cioccolata come simbolo della dolcezza del vivere, della sensualità, dell'appagamento dei sensi, del piacere fisico: a contrasto con il rigore bigotto, il doverismo, la repressione che contraddistinguono un villaggio della campagna francese dominato dal conte De Reynaud, discendente della famiglia egemonizzante locale. Nel villaggio arriva nel 1959 una giovane donna bella, artista della cioccolata, ragazza madre di una bambina, vagabonda libera e appassionata. Apre una cioccolateria, spaccio di bevande, dolci al cioccolato raffinatissimi, confortanti: il negozio diventa subito bersaglio dell'intolleranza moralista e rifugio dei vecchi, dei bambini, delle donne e del giramondo, gente che insegue la felicità e la libertà. Non vince, ma aiuta le persone a cambiare e vivere meglio. Il regista Lasse Hallstrom è tra gli autori meno conformisti «Buon compleanno mr. Grape», «Le regole della casa del sidro», ma il film è a volte sdolcinato, stucchevole come la cioccolata quando è troppa.

CHOCOLAT
di Lasse Hallstrom, con Juliette Binoche. Usa, 2000.

[Barberini 3]

Shriek - Hai impegni per venerdì 17?
di John Blanchard, con Jude Berry, Harley Cross. Usa, 2001. 17.30-19.30-20.50-22.30

Spy Kids
di Robert Rodriguez, con Carlo Cuppo, Antonio Banderas. Usa, 2001. 15.30-17.30-19.30-21.30-22.30

CAPITOL
Chiusura estiva

CAPRANICA
Chiusura estiva

CAPRANICHETTA
Chiusura estiva

CIAK
Sala 1 **Shriek - Hai impegni per venerdì 17?**
Sala 2 **Final Fantasy**

CINELAND MULTIPLEX
Sala 1 **Le fate ignoranti**
Sala 2 **Shriek - Hai impegni per venerdì 17?**
Sala 3 **Driven**
Sala 4 **Shrek**
Sala 5 **Pearl Harbor**
Sala 6 **The Gift**
Sala 7 **Le vie della violenza**
Sala 8 **Panic**
Sala 9 **Evolution**
Sala 10 **Final Fantasy**
Sala 11 **Mr. Crocodile Dundee 3**
Sala 12 **Final Fantasy**
Sala 13 **Spy Kids**
Sala 14 **Shriek - Hai impegni per venerdì 17?**

COLA DI RIENZO KIDS
Chiusura estiva

DEI PICCOLI
Galline in fuga

DEI PICCOLI SERA
Amores perros

DELLE MIMOSE
Sala 1 **The Gift**
Sala 2 **Driven**
Sala 3 **Jimmy Grimble**
Sala 4 **Shrek**

DORIA
Sala 1 **Final Fantasy**
Sala 2 **Il dottor Dolittle 2**
Sala 3 **Spy Kids**

DRIVE IN
Il sarto di Panama

EDEN
Sala 1 Chiusura estiva
Sala 2 Chiusura estiva

EMBASSY
The Gift

EMPIRE
Final Fantasy

EMPIRE DUE
Chiuso

ETOILE
Chiuso

EURCINE
Sala 1 **The Gift**
Sala 2 **Driven**
Sala 3 **Le vie della violenza**
Sala 4 **Shrek**

EUROPA
Il dottor Dolittle 2

EXCELSIOR
Sala 1 Chiusura estiva
Sala 2 Chiusura estiva
Sala 3 Chiusura estiva

EXPLORER
Time Elevator Roma

FIAMMA
Sala 1 **The Gift**
Sala 2 **Weekend da suicidio**
Sala 3 **Final Fantasy**

FILMSTUDIO UNO
Chiusura estiva

GALAXY
Sala 1 **Il dottor**
Sala 2 **Final Fantasy**
Sala 3 **Shriek - Hai impegni per venerdì 17?**
Sala 4 **Spy Kids**
Sala 5 **Panic**

EUROPA
Sala 1 **Final Fantasy**
Sala 2 **Driven**
Sala 3 **Weekend da suicidio**
Sala 4 **Le fate ignoranti**

GARDEN
Chiusura estiva

GIGLIO
Chiusura estiva

GIULIO CESARE
Sala 1 **The Gift**
Sala 2 **L'ultima lacrima**
Sala 3 **Driven**
Sala 4 **Jimmy Grimble**
Sala 5 **Shrek**

GOLDEN
Chiusura estiva

GREENWICH
Chiusura estiva
Chiusura estiva
Chiusura estiva

GREGORY
Chiusura estiva

HOLIDAY
Chiusura estiva

INTRASTEVERE
Sala 1 **Djomeh**
Sala 2 **A l'attaque!**
Sala 3 **Le fate ignoranti**

JOLLY
Sala 1 **The Gift**
Sala 2 **Driven**
Sala 3 **Shrek**

LUCKY BLU
La stanza del figlio

LUX MULTISCREEN
Sala 1 **Il dottor Dolittle 2**
Sala 2 **Intimacy**
Sala 3 **Le fate ignoranti**
Sala 4 **La stanza del figlio**
Sala 5 **Imminente apertura**

PALAZZO DELLE ESPOSIZIONI
Alpaso

PARIS
Chiusura estiva

PASQUINO MULTISALA
Sala 1 **The Gift**
Sala 2 **Panic**
Sala 3 **Shriek - Hai impegni per venerdì 17?**

POLITECNICO FANGANGO
Chiusura estiva

QUATTRO FONTANE
Sala 1 **Come si fa un Martini**
Sala 2 **Nowhere to Hide**
Sala 3 **Ritorno a casa**
Sala 4 **Il mestiere delle armi**

QUIRINALE
Sala 1 **Shriek - Hai impegni per venerdì 17?**
Sala 2 **Une vraie jeune fille (L'adolescente)**
Sala 3 **L'ultimo bacio**
Sala 4 **A morte Hollywood**
Sala 5 **Spy Kids**
Sala 6 **Imminente apertura**
Sala 7 **L'ultimo bacio**
Sala 8 **Evolution**
Sala 9 **Shriek - Hai impegni per venerdì 17?**

QUIRINETTA
Chiusura estiva

REALE
Sala 1 **Final Fantasy**
Sala 2 **Shriek - Hai impegni per venerdì 17?**

RIALTO
Chiusura estiva

RITZ
Chiusura estiva

RIVOLI
Body Shots

ROMA
Chiusura estiva

ROUGE ET NOIR
Chiusura estiva

ROXY
Chiusura estiva
Chiusura estiva
Chiusura estiva

ROYAL
Sala 1 **Final Fantasy**
Sala 2 **Il dottor Dolittle 2**

SALA TROISI
Spy Kids

SALA UMBERTO
Chiusura estiva

SAN RAFFAELE
Riposo

SAVOY
Sala 1 **Panic**
Sala 2 **Spy Kids**
Sala 3 **Ticker**

TEMPIO DI GIOVE
Chiusura estiva
Chiusura estiva

TIBUR
Sala 1 **Final Fantasy**
Sala 2 **Panic**
Sala 3 **Spy Kids**
Sala 4 **Le fate ignoranti**

TRIANON
Sala 1 **Final Fantasy**

TRISTAR
Chiusura estiva
Chiusura estiva
Chiusura estiva

UCI CINEMAS MARCONI
Sala 1 **Final Fantasy**
Sala 2 **Driven**
Sala 3 **Il dottor Dolittle 2**
Sala 4 **Spy Kids**
Sala 5 **Shriek - Hai impegni per venerdì 17?**
Sala 6 **The Gift**
Sala 7 **Shrek**

UNIVERSAL
Chiusura estiva

WARNER VILLAGE CINEMAS MODERNO
Sala 1 **Shriek - Hai impegni per venerdì 17?**
Sala 2 **Driven**
Sala 3 **Final Fantasy**
Sala 4 **Come si fa un Martini**
Sala 5 **Spy Kids**
Sala 6 **La fate ignoranti**
Sala 7 **The Gift**
Sala 8 **Final Fantasy**
Sala 9 **Shriek - Hai impegni per venerdì 17?**
Sala 10 **The Gift**
Sala 11 **Final Fantasy**
Sala 12 **Il dottor Dolittle 2**
Sala 13 **Panic**
Sala 14 **Le vie della violenza**
Sala 15 **Spy Kids**
Sala 16 **Mr. Crocodile Dundee 3**
Sala 17 **Pearl Harbor**

WARNER VILLAGE CINEMAS PARCO DE' MEDICI
Sala 1 **Driven**
Sala 2 **Shrek**
Sala 3 **L'ultimo bacio**
Sala 4 **Final Fantasy**
Sala 5 **Spy Kids**
Sala 6 **Evolution**
Sala 7 **Shriek - Hai impegni per venerdì 17?**
Sala 8 **Final Fantasy**
Sala 9 **Shriek - Hai impegni per venerdì 17?**
Sala 10 **The Gift**
Sala 11 **Final Fantasy**
Sala 12 **Il dottor Dolittle 2**
Sala 13 **Panic**
Sala 14 **Le vie della violenza**
Sala 15 **Spy Kids**
Sala 16 **Mr. Crocodile Dundee 3**
Sala 17 **Pearl Harbor**
Sala 18 **Driven**

D'ESSAI

AZZURRO SCIPIONI Via degli Scipioni 82 tel. 0639737161 sala Lumière. **Roma** Drama 16.50 **dolce vita** Drama 20.00 **Amarcord** Drama 18.00 sala Chaplin **lo specchio** Drama 18.30-20.30-22.30
Via G. Reni 2, tel. 0632365584. **Un perfetto criminale** Drama 18.00-20.30-22.30

ARENE

ARENA AGIS-ANEC Piazza Vittorio Emanuele II tel. 0644741447. Sala A: **Autumn in New** Drama 20.30 **Il nemico alle porte** Drama 22.30 Sala B. **Rassegna cinematografica "I grandi Festival... Locarno a Roma": Nobi the Butterfly** VO Drama 21.30 (con sott.ti in italiano) **Rassegna cinematografica "I grandi Festival... Locarno a Roma": Love the hard way** VO Drama 22.30 (con sott.ti in italiano)
ARENA NUOVO SACHER Largo Ascianghi, 1, tel. 0658183116. **Le fate ignoranti** Drama 21.30
ARENA SISTO Via Cardinal Gimosti, tel. 0656310750 **Scopriendo Forrester** Drama 21.15
ARENA TIZIANO Viale Reni 2, tel. 0637236588. **Shrek** Drama 21.00-23.00
CINEPORTO Viale Antonino di San Giuliano tel. 0632172555 Arena: **Cortometraggio in concorso** Drama 21.15 **Arena: La stanza del figlio** Drama 21.30 **La strada verso casa** Drama 21.00 **Cineclub: Super 8 Stories** Drama 23.30
MASSENZIO Parco del Colle, tel. 0670301719 **La dea del '67** Drama 21.00 **My generation** Drama 23.00
VILLA MERCEDE Via Tiburtina 113 tel. 0699624946 Arena degli Asinelli: **Ritorno a casa** Drama 21.15 Arena delle Rose: **La stanza del figlio** Drama 21.15
VILLAGGIO GLOBALE Lgo Tevere Testaccio, tel. 0657300329 **Almost Blue** Drama 22.00

DAL 27 AGOSTO AL 9 SETTEMBRE

RIENTRO VACANZE

www.bennet.com

bennet

UN MONDO DI BENE

I PREZZI POSSONO SUBIRE VARIAZIONI NEL CASO DI EVENTUALI ERRORI TIPOGRAFICI. RIBASSI E MODIFICHE ALLE OFFERTE DAL 27 AGOSTO AL 9 SETTEMBRE 2001 SALVO ESAURIMENTO SCORTE

Videoregistratore Samsung
~~269.000~~
199.000

Videoregistratore Samsung 2 testine funzione automatica!

DVD Keymat
~~499.000~~
299.000

Lettore DVD KEYMAT con doppio scart e uscita per Ac3 incorporato - lettura file MP3 - CD-RW - riproduzione colori neri e over

VIDEOREGISTRATORI E DVD

Videoregistratore HITACHI mod. VCH 2 scart	270.000	199.000
Videoregistratore AIWA 2 scart mod. VHS	299.000	229.000
Videoregistratore Hitachi VHS stereo mod. VCH 2 scart colore silver	370.000	299.000
Videoregistratore SAMSUNG VHS stereo mod. VHS 2 scart	399.000	319.000
Videoregistratore Philips VHS stereo - tipo "Magic" impostazione 7	399.000	349.000
Lettore DVD SABA predisposto per DTS dolby digital stereo mod.	549.000	399.000
Lettore DVD JVC predisposto per DTS dolby digital colore silver	549.000	399.000
Lettore DVD JVC con cambiadischi a 3 dvd + uscita digital anche DTS	699.000	499.000

Cd portatile Philips
~~139.000~~
78.000

CD portatile Philips "Coca" legge CDR/RW autoregolazione volume alimentatore in dotazione

SISTEMI AUDIO

Radioregistratore con CD HITACHI + cassetta mega bass - stereo	149.000	99.000
Lettore CD MD ALL TEL 45 sec. antishock 20 brani memorizzabili	299.000	199.000
Lettore stereo Philips lettura laser a raggi x portatile	79.900	39.900
CD portatile THOMSON con lettore mp3 stereo 24 brani memorizz.	249.000	119.000
Radio AIWA AM/FM portatile a batterie	49.000	35.000
Radioregistratore AIWA con CD + 1 cassetta stereo + LCD colore nero	139.000	109.000
Radioregistratore AIWA 1 cassetta stereo silver	109.000	79.000
Radioregistratore GRUNDIG portatile due altoparlanti stereo - compatta -	39.900	29.000
Registratore AIWA a microcassette 2 velocità di registrazione	89.000	69.000
Walkman AIWA stereo. Ultima tecnologia riproduzione continua automatico	45.000	29.000

Impianto hi fi philips
~~319.000~~
239.000

Impianto hi fi micro Philips 20w RDS - riproduzione surround

IMPIANTI HIFI COMPLETI

Hifi HITACHI micro 25w RDS lettura ottica 4 multipli CD + radio	359.000	249.000
Hifi AIWA micro full logic 4R stazioni in memoria 6 display luce rossa	349.000	269.000
Hifi micro SONY 25W RDS lettura ottica full logic	459.000	299.000
Hifi AIWA mini 60w con 3 CD doppia cassetta logic CDR/RW	339.000	259.000
Hifi JVC mini 70w 3 CD - RDS [illegible] cassette full logic	499.000	299.000
Hifi home theatre Aiwa Tel. sintonizzatore RDS 5.1 ACI + tel. senza	549.000	499.000
JBL hi fi home cinema amplificato 200w decoder multicanale magnetic	799.000	699.000
[illegible] 90w decoder Dolby digital incorp	849.000	799.000
Sony hi fi home cinema 220w decoder prologic mp3 5.1 + casse	949.000	779.000

Tv color 21" Hitachi stereo
~~599.000~~
399.000

Tv color Hitachi 21" stereo fotovideo orizzontale - silver

Tv color 28 pollici SABA
~~799.000~~
599.000

Tv c SABA 28" stereo televideo multisistema mgf audio video frontali

TELEVISORI

TV 6PRADO 5" bianco/nero antenna colorata doppia altezza	149.000	85.000
TV color AIWA 14" con televideo mgf A/V input colore silver	359.000	319.000
Tv color PHILIPS 14" con televideo incorporato	599.000	499.000
Tvcolor LG 20" mono con televideo	449.000	359.000
Tvc Samsung 20" HQ pantl nero televideo incorporato	699.000	590.000
Tvcolor SABA 21" televideo schermo piatto	499.000	349.000
Tvcolor JVC 21" stereo televideo mgf A/V frontali - silver	649.000	499.000
Tvcolor SAMSUNG 25" stereo televideo orizzontale	799.000	649.000
Tvcolor PHILIPS 25" stereo televideo orizzontale	849.000	749.000
Tvcolor SABA 28" stereo televideo multisistema mgf A/V frontali	799.000	599.000
Tvcolor Thomson 29" stereo televideo 2 scart	849.000	749.000
Tvc HITACHI 28" panoramico stereo televideo	1.499.000	999.000
Tvc Samsung 28" panoramico 16:9 stereo televideo dolby	1.699.000	1.499.000
Tvcolor Thomson 29" stereo televideo multisistema	1.199.000	999.000
Tvc LG 29" widescreen stereo 16:9 multisistema surround	1.499.000	1.349.000
Tvc HITACHI 32" panoramico 100 Hz stereo dolby prologic	1.849.000	1.599.000
Tvc SABA 32" stereo televideo multisistema mgf A/V frontali	1.499.000	1.199.000
Tvc a retroproiezione TOSHIBA 43" 4:3 stereo 2 televideo	3.499.000	2.999.000

Cordless Telecom Decò
~~189.000~~
89.000

TELECOM CORDLESS Modello deco, display a cristalli liquidi 10 numeri in memoria, ripetizione automatica dell'ultimo numero, suoneria con 4 melodie

Fax Philips modello 478
~~549.000~~
449.000

Fax Philips a carta comune con segreteria, scanner Email

TELEFONIA DI CASA

Cordless TELECOM modello Decò	109.000	89.000
Cordless TELECOM modello Eugenio con auricolare	139.000	109.000
Cordless TELECOM modello Tristan view dect	199.000	149.000
Cordless PHILIPS 641 con segreteria digitale e vivavoce	199.000	179.000
Fax SHARP a carta comune con telefono, funz. telecopia	399.000	349.000
Fax PHILIPS 478 a carta comune con segreteria scanner Email	549.000	449.000
Fax Philips 446 carta comune con segreteria,scanner	699.000	599.000

TRIUM telefono GSM dual band con autonomia in stand-by fino a 130 ore vivavoce integrato, avviso di chiamata a vibrazione,scrittura intuitiva dei messaggi (T9), 100 numeri sulla rubrica nome e cognome, calendario e sveglia, conversione di valuta

99.000
+VIVO CARD E 50.000 con 1.50.000 di traffico telefonico
+ZAINO
149.000

SOLO IN VENDITA ABBINATA

COMPRESO NELLA PROMOZIONE ZAINO

CELLULARI

WIND Samsung N20 110-500 ricarica auto 99 MIDI+Wap cam 65.000 con 150.000 di traffico telefonico	199.000
Tim SAGEM ORGOSOft 320 completa scheda prepagata Tim	299.000
MOTOROLA MICRA GSM dual band Radiosveglia [illegible]	[illegible]
[illegible] CON GARANZIA NOKIA ITALIA	319.000
SONY CMD 29 GSM dual band WAP [illegible] in offerta	[illegible]

FUORI TUTTO TRONY

Macchina foto Olympus
~~129.000~~
89.000

Macchina foto Olympus APS flash automatico batt. Litium fotocamera borsa in dotazione

Videocamera Canon
~~999.000~~
849.000

Videocamera Canon Hi8 zoom 22X ottico e 700x digitale

CAMERE E MACCHINE FOTO

Videocamera Hitachi DZMV580A zoom 22:400x monitor LCD 2,5" stabilizzata	1.099.000	899.000
Videocamera SAMSUNG Hi8 zoom 1[illegible] LCD 3" con telefonino	1.199.000	[illegible]
Videocamera DVD mini DV zoom 10:300x memoria foto 2,5" dual card su PC	1.[illegible]	[illegible]
Videocamera Samsung mini DV zoom 22:400x monitor colori monitor LCD 2,5"	1.999.000	[illegible]
macchina foto MINOLTA compatta autofocus autoflash selezione manuale	129.000	99.000
macchina foto KONIKA compatta zoom 35/2 autofocus autoscatto	169.000	129.000
macchina foto YASHICA compatta zoom 35/70 autoflash anti occhi rossi	229.000	179.000
Fotocamera Olympus digit. 3,2Mpixel leggi 128Mb-USB-smart media 8Mb	699.000	599.000
fotocamera digitale 2,3 M pixel zoom 3x - USB - monitor LCD	1.399.000	1.199.000

Computer Compaq
~~2.290.000~~
200.000 al mese

Computer Compaq Duron 750 MHz 64 Mb 30 Gb HD - DVD scheda grafica 16 Mb monitor 15" Deskpro

COMPUTERS

Computer Compaq Duron 900 MHz 128 Mb 20 Gb HD DVD scheda grafica 32 16 Mb, garanzia 1 anno On Site	2.[illegible]	175.000 al [illegible]
Computer Compaq Duron 800 MHz 64 Mb 30 Gb HD,CD 40x scheda grafica 32 16 Mb,monitor 15" Compaq incluso	2.290.000	199.000 al mese
Computer Acer Pentium IV a 1,3 Ghz, 128 Mb, 30 Gb HD, SVGA 32 Mb DVD,monitor 17 pollici compreso	2.[illegible]	249.000 al mese
Computer Packard Bell M7, 1,2 Ghz,128 Mb,30 Gb,lettore DVD/CDRW [illegible] modem fax [illegible]	2.[illegible]	249.000 al [illegible]
Computer Compaq Armani 1 Ghz, 128 Mb,40 Gb HD,DVD +CDRW Scheda grafica 32 Mb, monitor 17" Compaq incluso	3.[illegible]	340.000 al mese
Computer portatile Packard Bell modello 1550 display 12,1" HPA duron 550 MHz 64 Mb ram, 6 Gb Hd,CD 24x, modem fax	2.[illegible]	199.000 al mese
Computer portatile Compaq Celeron 766,display 12,1" TFT, 64 Mb ram 6 Gb HD, CD 24x [illegible]ax	2.[illegible]	249.000 al mese
Computer portatile Acer Celeron 700, display 14,1 XTFT 64 Mb ram, 10 Gb HD, CD 24X,modem fax IRDA	3.[illegible]	299.000 al mese
Computer portatile [illegible] Pentium [illegible],display 13,3 XTFT 128 Mb ram, 10 Gb HD, CD 24x, modem fax IRDA	3.[illegible]	319.000 al [illegible]
Computer portatile Acer Pentium III 700, display 14,1 XTFT [illegible], 10 Gb HD, CD 24X,modem fax IRDA	3.[illegible]	[illegible]
Computer portatile Compaq Celeron 650,display 13,3 " TFT, 64 Mb ram 10 Gb HD, CDRW, super scelta	3.[illegible]	[illegible]
Computer portatile Compaq Celeron 700,display 13,3 " TFT, 128 Mb ram 15 Gb HD. [illegible], TV out,modem fax	3.[illegible]	[illegible]

TUTTI I COMPUTERS [illegible]

PUOI PAGARE [illegible] 10 [illegible] INTERESSI*

[illegible] 16 m[illegible] Windows CE	350.000	299.000
Palmare Palm Vx 8 Mb ram, porta a infrarossi	729.000	650.000
Palmare CASIO a colori con 32 Mb, Windows CE con Pocket Word		
Excel, O Express	1.390.000	1.299.000
Monitor DAEWOO 16 pollici 0,24 DPI, 1280x768	349.000	259.000
[illegible] DAEWOO 17 pollici 0,24 DPI, 1280x1024	429.000	259.000
[illegible] Canon BJC210SP 720x360, 4 ppm [illegible] parallela	139.000	119.000
Stampante Lexmark 1200x1200,7 ppm b/n+scanner Agile 600x1200	269.000	229.000
Stampante SHARP A4, 12 ppm in b/n,1200x1200 cartucce separate	319.000	229.000
Stampante HP 600x1200 3,5ppm col. +scanner HP 600x1200,4,8bit	329.000	249.000
Stampante Canon s400 a cartucce separate 9ppm in b/n 4 a colori	299.000	299.000
Stampante HP 600x1200,6ppm col. 1 cartuccia col. e 1 cartuccia nero in dotazione. USB,Win,Mac+scanner HP 600x1200 36bit,USB,3 tasti funzione	399.000	299.000
Stampante Canon s450 a cartucce separate,10ppm bn,7 a colori	369.000	319.000
Stampante Canon s500 a cartucce separate,15ppm bn,10 a colori	569.000	529.000
Casse acustiche Creative 14777 il massimo dell'audio design	219.000	179.000
Lettore DVD 12X Creative trasforma in cinema il tuo computer	299.000	199.000
Web Cam Creative Web Cam foto e video	219.000	179.000
Telefono wireless Tristar Impermeabile (copri di mutuando (raggio 3km)	99.000	99.000
Masterizzatore Ricoh 16X, burn proof con 2mb di buffer	399.000	349.000
Lettore Mp3, 32Mb espandibile, personalizzato e software	249.000	199.000
Macchina foto digitale Casio 640x480 con flash memo stick 4 Mb	249.000	159.000
Euroconvertitore Casio a 6 bits cuffiche regioni schermi schermo	9.990	6.990

Autoradio Sony 4x50w comando CD - RDS [illegible]

Autoradio Sony
~~499.000~~
299.000

AUT[illegible]

Autoradio AIWA 4x45w RDS comando CD	[illegible]	249.000
Autoradio RADIOTV digitale con frontalino [illegible]	129.000	[illegible]
Autoradio PIONEER 4X45W RDS comando CD sistema ad EEG [illegible]	[illegible]	[illegible]
Solo lettore CD KENWOOD 4X40W RDS display [illegible]	299.000	[illegible]
Solo lettore CD PIONEER 4x45w RDS 1 vitola pre out antiEEG	419.000	349.000
AIWA cambiatore CD a 6 dischi con lettura CDR/RW	349.000	299.000
PIONEER [illegible]	[illegible]	[illegible]

Kit satellitare Telesystem
~~219.000~~
139.000

Kit analogico Telesystem con decoder analogico + parabola 80 cm e LNB universale

TELE System

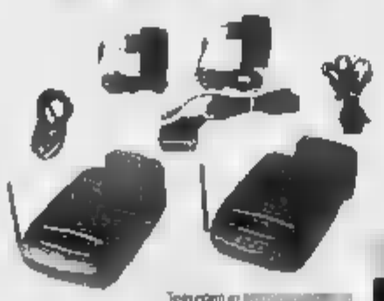

Trasmettitore senza fili
~~289.000~~
199.000

finalmente puoi vedere la TV anche dove non c'è la presa!

SATELLITE

Ricevitore digit.Philips standard SECA-modem integrato 2 scart	299.000	[illegible]
[illegible]gitale Kenwood standard SECA modem incorporato	799.000	[illegible]
Ricevitore digit.Philips standard SECA-modem int.-2 scart-slot	849.000	729.000

Condizionatori portatile DELONGHI 12 litri ventilazione estiva

Condizionatore Delonghi
~~1.949.000~~
1.599.000

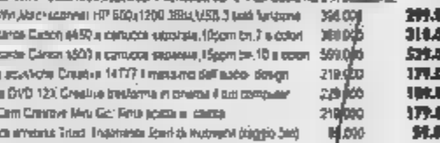

Condizionatore Daichi
~~1.590.000~~
1.199.000

Condizionatore fissi Daichi

DELKARIA

Deumidificatore DELONGHI 12 litri ventilazione estiva	499.000	[illegible]
Deumidificatore DELONGHI bianco 15 l con funzione riscaldante	999.000	849.000
Condizionatore portatile Argoclima 4000 BTU	1.049.000	819.000
Condizionatore portatile DELONGHI solo aria 6000 BTU	[illegible]	[illegible]
Condizionatori fissi DELO[illegible] split freddo telec[illegible]	[illegible]	[illegible]
Condizionatore fisso ARGO completo [illegible] grafismi fino a 40 mq	1.590.000	[illegible]
Condizionatore fisso Samsung 7000 BTU pompa di calore timer	1.990.000	1.699.000
Condizionatore portatile DEL[illegible] raccolgiacqua 6000 BTU motore	1.690.000	[illegible]
Condizionatore fisso Samsung 9000 btu pompa di calore - [illegible]	1.790.000	[illegible]
Condizionatore fisso Delonghi 10150 BTU solo freddo - timer	1.799.000	1.349.000
Condizionatore [illegible] Splendid unico 6500 BTU senza parte esterna	1.990.000	1.799.000

Come ogni anno dobbiamo rinnovare tutto l'assortimento. Mettiamo a disposizione tutti i prodotti disponibili in esposizione ed a magazzino a prezzi mai visti prima d'ora e vogliamo far "FUORI TUTTO" entro fine settembre. Tutti i prezzi sono IVA compresa e valgono sino ad esaurimento scorte.

PROMOZIONE VALIDA DAL 27 AGOSTO AL 23 SETTEMBRE 2001 SALVO ESAURIMENTO SCORTE ERRORI ED OMISSIONI COMPRESI

(CN) BORGO SAN DALMAZZO
Tel.
I RORETO di
via Cuneo,34 tel.
Strada Statale
(CN) CINZANO Strada Str.
Loc. 60 T.0172/478186
(CN)
Int. Borgomercato
(CN) CASTAGNITO
via Nalvo,18 tel.0173/211224
(CN) ALBA
V.Cavour 101.0173/440168

(CN) MONDOVI'
Via Langhe,54 tel.
(CN) MONDOVI'
M
Via C[illegible] ang.via Verdi
CORTEMILIA
768
(AT) ASTI
P.za Alfieri 18 te[illegible]
(AT) CANELLI
P.za C.Gancia,11.0141/822215

UniEuro
l'era dell'ottimismo

FUORI TUTTO! TRONY

Lavatrice Ocean
~~469.000~~
379.000
Lavatrice Ocean 400giri vasca polilegno

Lavatrice Candy
~~569.000~~
449.000
Lavatrice Candy 400 giri con termostato

Lavastoviglie Candy
~~1.199.000~~
799.000
Lavastoviglie Candy 12 coperti 7 programmi 4 temperature - ½ carico

Lavastoviglie Ariston 12 coperti 2 temperature 5 programmi
Lavastoviglie Ariston
~~999.000~~
699.000

Cucina Delonghi 4 fuochi forno elettrico
Cucina Delonghi
~~489.000~~
349.000

Cucine Tecnogas: su tutti i modelli di cucine super sicura
SCONTO 50.000

Cucine LOFRA: su tutti i modelli!
~~150.000~~
100.000

LAVASTOVIGLIE

Lavastoviglie INDESIT 12 coperti - 6 programmi	699.000	549.000
Lavastoviglie OCEAN 8 IC05 10 12 coperti - 3 programmi - 3 temp.	649.000	509.000
Lavastoviglie Sangiorgio Calera 12 coperti - 4 progr. - [illegible]	599.000	499.000
Lavastoviglie ZOPPAS 6 coperti 7 progr. elettrica nera o bianca	499.000	319.000
Lavastoviglie REX 12 coperti 7 progr. 3 temperature frontale	1.099.000	899.000
Lavastoviglie Bosch 12 coperti ½ carico aquastop Adatta mobile	1.499.000	1.299.000

CUCINE

Cucina GIOMPANI 4 fuochi forno gas ventilato	299.000	199.000
Cucina ARELOS 4 fuochi forno gas ventilato	299.000	199.000
Cucina INDESIT 4 fuochi ventilati forno gas o elettrico	649.000	529.000
Cucina ARISTON 4 fuochi forno gas super sicura	649.000	579.000
Cucina GLEM GAS mix 4 fuochi ventilati forno gas o elettrico	799.000	591.000

Lavatrice Bosch [illegible] giri con [illegible]
Lavatrice Bosch
~~749.000~~
669.000

Lavatrice Candy
~~729.000~~
599.000
[illegible] Candy [illegible]
800giri vasca inox 3 Kg

LAVATRICI 800/600 GIRI

Lavatrice Whirlpool 600 giri carica frontale vasca polipropilene	599.000	479.000
Lavatrice Sangiorgio [illegible] 500 giri carica frontale vasca inox	649.000	519.000
Lavatrice ARISTON 500 giri vasca inox "sfera" carica frontale	799.000	649.000
Lavatrice OCEAN 600 giri carica frontale con termostato	599.000	499.000
Lavatrice ARISTON 800 giri carica frontale con termostato	649.000	549.000
Lavatrice Sangiorgio "Facile" 600 giri carica frontale vasca inox	799.000	599.000
Lavatrice REX [illegible] giri carica frontale vasca rivestita	699.000	599.000
Lavatrice ZOPPAS800 giri carica [illegible] termostato	749.000	629.000
Lavatrice INDESIT 800 giri carica dall'alto	779.000	669.000
Lavatrice Ariston 800 giri carica frontale "sfera" ciclo cashmere	899.000	799.000
Lavatrice ZEROWATT 600 giri carica frontale vasca inox 53cm	849.000	799.000
Lavatrice Whirlpool 800 giri[illegible] dall'alto 2[illegible]	899.000	799.000

Lavatrice Sangiorgio
~~1.249.000~~
1.099.000
Lavatrice Sangiorgio [illegible] 101 1100 giri carica dall'alto regolazione centrifuga

Lavatrice Zerowatt
~~1.599.000~~
1.149.000
Lavatrice Zerowatt 800 giri tutta inox cronovision

LAVATRICI 800/1200 [illegible]

Lavatrice carica frontale BEKEBIT 800 giri vapore ipermedio	899.000	[illegible]
Lavatrice carica frontale ARISTON 800 giri ciclo cashmere	[illegible]	919.000
Lavatrice carica frontALARISTON 1000 giri "sfera" ciclo cashmere	1.199.000	[illegible]
Lavatrice carica dall'alto BOSCH 850 giri	1.249.000	1.099.000
Lavatrice carica frontale LG 1200 giri elettronica carico 7 Kg	1.499.000	[illegible]
Lavatrice carica frontale MIELE 1100 giri classe AA fuzzy logic	[illegible]	[illegible]

Frigo tavolo LG
~~329.000~~
249.000
Frigo tavolo150lt LG classe B porte reversibili

Congelatore verticale CANDY 130 lt[illegible] - 4 stelle
Congelatore Candy
~~549.000~~
449.000

Congelatore [illegible]
~~649.000~~
569.000
Congelatore a pozzo REX 160 litri classe A

CONGELATORI

Congelatore a pozzo KORTING 125 litri	499.000	349.000
Congelatore a pozzo INDESIT 130 litri	499.000	379.000
Congelatore a pozzo KORTING 265 litri acciaio antimpronta	649.000	479.000
Congelatore a pozzo KORTING 260 litri super isolato	699.000	519.000
Congelatore verticale KORTING 250 litri 6 scomparti	699.000	549.000
Congelatore a pozzo OCEAN 170 litri classe A	800.000	569.000
Congelatore a pozzo Whirlpool 225 lt. Classe A acciaio antimpronta	749.000	599.000
Congelatore verticale ARISTON 235 litri classe A 6 scomparti	999.000	899.000

Frigoriifero Ariston
~~549.000~~
459.000
Frigoriifero doppia porta Ariston 240 litri classe A

Formella assorbiodore/congelatore
~~12.000~~
4.000

Utensili cucina 6pz. con supporto
~~35.000~~
15.000

FRIGORIFERI

Frigo tavolo KORTING 140 litri monoporta	329.000	249.000
Frigo tavolo REX 140 litri monoporta classe B	349.000	269.000
Frigoriifero doppia porta INDESIT 235 litri	459.000	399.000
Frigoriifero doppia [illegible]	529.000	419.000
Frigoriifero doppia porta BOSCH 240 litri classe B soft low	599.000	[illegible]
Frigoriifero doppia porta LG 250 litri tutto NOFROST	849.000	519.000
Frigoriifero doppia porta INDESIT 300 litri classe A	749.000	[illegible]
Frigo combinato BOSCH 370 litri 2 motori classe B sempreghiaccio	1.199.000	729.000
Frigo combinato REX 305 litri 2 motori classe A super isolato	1.249.000	1.049.000
Frigo combinato Sangiorgio 300 lt. classe A inox multi frost	[illegible]	1.399.000

CASALI [illegible]

Bollitore Tamiosa	33.000	24.000
Caffettiera Alice colonna 1 tazza	24.000	14.000
Servizio 6 Tazzine caffè con portatazzine	32.000	15.000
Faggiolina open assorbi	39.000	15.000
Formella fondue	35.000	15.000
[illegible] colori assorbi	55.000	24.000
Bilancia cucina piatto colorato	6.000	3.500
Set 6 posti piatto porcellana decorato	65.000	39.000
Servizio bicchieri 18 pz (6 vinoli acqua 6 vi)	25.000	12.000
Portacandele gelato fragola	11.000	4.500
Pela mela con separatore	15.000	9.900
Coppa cristallo personalizzabile bianco	44.000	19.000
Portapranzi da cucina completo di stoviglie 18pz	89.000	39.000
Piccola tavola 24 pezzi marca "Bella"	110.000	45.000

Microonde Samsung
~~169.000~~
99.000
Microonde Samsung 20 litri piatto rotante 800w

Microonde Delonghi
~~999.000~~
799.000
Microonde Delonghi 30 litri Top di gamma con ventilazione

FORNI MICROONDE

Microonde LG 19 litri piatto rotante 800w	169.000	99.000
Microonde MOULINEX 17 litri piatto rotante 800w	249.000	179.000
Microonde SAMSUNG 20 litri 800w con grill - timer 60 minuti	349.000	219.000
Microonde MOULINEX 17 litri 800w con grill cottura simultanea	369.000	269.000
Microonde DELONGHI 17 litri 800w combinato con grill	379.000	299.000
Microonde SAMSUNG 23 litri 900w grill programmazione piatto	429.000	299.000
Microonde Whirlpool 20 lt. 800w elettronico porta a ribalta	549.000	399.000
Microonde Whirlpool 23 lt. 900w grill elettronico porta a ribalta	625.000	419.000
Microonde Whirlpool 23 lt. 900w grill elettronico	625.000	419.000

Ferro caldaiaPhilips professionale leggi vapore manopeola
Ferro a caldaia Philips
~~299.000~~
199.000

Ferro vapore Rowenta
~~99.000~~
69.000
Ferro a vapore Rowenta professionale super vapore piastra inox

PER STIRARE

Ferro stiro a vapore TEFAL supergliss 15 colpi bicomfortvalve	74.900	59.900
Ferro stiro a vapore Philips 1400w Aqua anticalcare antigocciolam	94.000	69.000
Ferro da stiro a vapore IMETEC piastra titanio super vapore	99.000	79.000
Ferro stiro a vapore Rowenta 1800w piastra soleplate vap verticale	119.000	79.000
Ferro stiro a vapore Moulinex 1800w piastra g microgoccie	99.000	99.000

Frullatore Immersione Braun minipimer 150w gambo fisso
Frullatore Braun
~~34.900~~
26.900

Macchina caffè espresso Gaggia antincrostazione in acciaio o coppa portafiltro in ottone - disponibile bianca o nera
Macchina caffè Gaggia
~~449.000~~
389.000

PER LA CUCINA

Frullatore MOULINEX tornado 2 velocità 150w	34.900	26.900
Tritatutto Moulinex disco con grattugia formaggio e tappo dosatore	54.900	44.900
Bistecchiera elettrica Ariete Grill ricaricabile	69.000	44.900
Bilancia per cucina ROWENTA elettronica fino a 5 Kg	98.000	79.000
Frullatore DELONGHI Ag. 0,7 capacità cap 1,3 lt ciclo auto-clean	119.000	89.000
Robot GRAM 350w 6 accessori 2 velocità + pulse	129.000	89.000
Robot MOULINEX Ovatio 2 kit elettronica super accessoriato	219.000	169.000
Passapomodoro FRELIDEM SOLEMIO con scivolo in alluminio	119.000	99.000
Barbecue DELONGHI 1900w bacinella alluminio 2 posizioni cottura	149.000	99.000
Bilancia cucina ROWENTA pesatura antiappannante con termometro	229.000	179.000
Affettatrice ROY lama 19,5 cm 120w base alluminio motore prot.	299.000	249.000
Gelatiera GALOGA produzione gelato kg. 0,6 capacità miscela	499.000	369.000

Aspirapolvere Siemens
~~149.000~~
99.000
Aspirapolvere Siemens 1300w 5 livelli filtraggio 3 anni di garanzia

Aspirapolvere POLTI
~~799.000~~
619.000
POLTI 1200W aspira elettrodomestici filtro per acqua

PULIZIA DELLA CASA

Aspirapolvere Siemens 1400w 6 livelli filtr. elettrostatico completo	229.000	199.000
Aspirapolvere PHILIPS 1800W tubo telescopico 6 mesi di cavo	279.000	199.000
Aspirapolvere MIELE 1400w regolatori elettronici con accessori	549.000	399.000
Aspirapolvere HOOVER 1700w regolatori polvo tubo telescopico	399.000	299.000
Vapor system FOGACCI centrale a caldaia mod 2 lt manometro	699.000	549.000
Aspirapolvere HOOVER discovery 1700w contenitore acqua lavaggio 2 lt.	819.000	649.000
Lavapavimenti SMAC 120° con tanic professionale	1.199.000	999.000
Vapor system Cleggia 150° accessorio ad acqua pressione 4 bar	1.199.000	999.000
Vapor system POLTI lavapavimenti caldaia mod. 18/10 2300w	1.399.000	1.099.000

Idropulsore Braun
~~169.000~~
119.000
Idropulsore Braun con microbolle ad impulso

Rasoio Braun doppia lamina testina basculante - ricaricabile
Rasoio Braun
~~299.000~~
219.000

PULIZIA [illegible]

Tagliacapelli PHILIPS a rete con regolatore	39.000	29.990
Bilancia pesapersona ROWENTA elettronica 150 Kg divis 100 gr	89.000	44.900
Arricciacapelli IMETEC presa bicalorico/fredd	79.000	59.900
Termometro BRAUN Thermoscan con memoria	99.000	79.000
Idropulsore PHILIPS 4 ugelli 3 velocità + turbo	179.000	99.000
Epilatore BRAUN ricarica di placca ad accessori	199.000	99.000
Rasoio a rete PHILIPS 3 lame Quadrag'action	229.000	129.000

via Gobetti,21 [illegible]
(AL) FRUGAROLO
Statale Novi-Alessandria
0131/290[illegible]
[illegible]
[illegible] 99690
(GE) GENOVA Sestri
P.za della Vittoria,146/150
via Diaz,25/R
(IM) PONTEDASSIO
[illegible]RVALLE via Nazionale [illegible]70
(IM) VALLECR
Via Roma,57 tel.0184/29029[illegible]
Cisano sul Neva
via Senasso 3/2 tel. 0182/20825
(S[illegible]
[illegible] tel.01[illegible]
Mr. TREZZ[illegible]
sulla tang.Ov
Uscita Nuova Vicenvenale tel. 02/48[illegible]
[illegible]
via Emilia Pave[illegible] 40/42
Tel.0523/499170
(BG) STEZZANO
Citta' Convenienza via Bono[illegible]
tel.035/593781
UniEuro
l'era dell'ottimismo
CENTRO TIM
WIND
Finconsumo
TELE+
blu
PRESTITEMPO

FOR.AL

CONSORZIO PER LA FORMAZIONE
PROFESSIONALE NELL'ALESSANDRINO
SOCIETÀ CONSORTILE A R.L.

AFAQ ISO 9001 — IQNet

SISTEMA QUALITÀ CERTIFICATO
N. QUAL./2000/14639

Prende forma un'idea... la tua formazione!

Sono aperte le preiscrizioni
presso

A.F.T. - FOR.AL di Casale Monferrato
Piazza Castello, 44/B
Tel. 0142 75532 - Fax 0142 79326
e-mail: casale@foral.org

I CORSI SONO COMPLETAMENTE GRATUITI

Corso per giovani con obbligo scolastico assolto o 15 anni compiuti:
- OPERATORE DI ESERCIZIO DI VENDITA - Indirizzo: BANCONIERE ..... 2400 ore

Corsi per diplomati:
- TECNICO DI AUTOMAZIONE D'UFFICIO ..... 600 ore
- TECNICO GESTIONE AZIENDALE - Indirizzo: FISCALE ..... 600 ore
- TECNICO GESTIONE AZIENDALE INFORMATIZZATA
  Indirizzo: AMMINISTRAZIONE DEL PERSONALE ..... 1000 ore
- TECNICO DI SISTEMI CAD ..... 600 ore

Corso per diplomati extracomunitari:
- MEDIATORE INTERCULTURALE
  (la frequenza al corso darà diritto ad un reddito per allievo di £. 2.400.000 max) ..... 600 ore

Corsi per occupati:
- GUIDA TURISTICA ..... 200 ore
- CORSI DI AGGIORNAMENTO INFORMATICO ..... 40 - 50 - 60 ore

L'attivazione dei corsi è subordinata all'approvazione della Regione Piemonte ai sensi della direttiva Annuale 2001/2002

REGIONE PIEMONTE

UNIONE EUROPEA

COMETA
MUSIC HALL
Statale 211 - SALE (AL) - Tel. 0131.84.108
BALLO LISCIO
DOMENICA 26 AGOSTO Solo Sera PIERALDA E I CARDINAL
LUNEDÌ 27 AGOSTO LAURA E FABRIZIO

LA STAMPA
PAGINA 35 DOMENICA 26 AGOSTO 2001

ALESSANDRIA E PROVINCIA

REDAZIONE ... TELEFONO ... FAX REDAZIONE ... E-MAIL ... STAMPA IN ...
PUBBLICITA' ... TELEFONO ... FAX ...

COMETA
MUSIC HALL
Statale 211 - SALE (AL) - Tel. 0131.84.108
BALLO LISCIO
VENERDÌ 31 AGOSTO SANTINO ROCCHETTI
SABATO 1 SETTEMBRE MARINA E I MADREPERLA

IL COLPO IN CORSO ROMITA. PROSEGUE LA CACCIA AI RAPINATORI DELLA CRAL

Bandito solitario in lavanderia

Armato di pistola, è fuggito con 200 mila lire

ALESSANDRIA

Mentre proseguono le indagini per identificare i due banditi che, con mitra e pistola, hanno rapinato l'agenzia di piazza Turati della Cral, una rapina o meno armato in città: è avvenuta l'altra sera alla «Lavanderia Bruno», in corso Romita 27, nell'Europista. Un giovane sui 25-30 anni è entrato nel negozio di Alfia Bruno, la titolare della lavanderia, e, pistola in pugno, le chiesto i soldi. «Mi ha intimato di non gridare. Di non dire niente e di consegnargli la borsa con i soldi. Si è rivolto a me, sempre dandomi del "tu"» racconta Alfia Bruno. Il rapinatore è poi fuggito indisturbato con circa 200.000 lire e una manciata di monetine che ha arraffato dal cassetto. L'incasso della giornata.

«Prima di allontanarsi mi ha intimato di non uscire dal negozio. Di aspettare che se ne fosse andato. E così ho fatto. Mi ha anche detto di non chiamare nessuno, né carabinieri né polizia, altrimenti sarebbe tornato», aggiunge la donna. Sono intervenuti i carabinieri del nucleo operativo radiomobile e gli agenti della questura.

Il rapinatore indossava un paio di jeans, una maglietta scura e portava una papalina nera in testa, che lasciava però intravedere i capelli neri. Di corporatura snella e di statura media, parlava un italiano senza particolari accenti, si è allontanato a piedi, dileguandosi tra le vie semideserte.

Alcuni passanti hanno raccontato di aver notato la sera prima due sconosciuti aggirarsi nelle vicinanze della lavanderia, ma di non essere in grado di identificarli. I due si sarebbero poi allontanati su una grossa auto scura. Piccoli dettagli, che potrebbero però essere utili agli inquirenti per identificare il bandito.

Intanto, è caccia aperta ai rapinatori della Cral: un cinquantenne e un giovane. [g. l.]

NOVI, AGLI ARRESTI DOMICILIARI CON LA POSSIBILITA' DI RECARSI AL LAVORO

«Evaso per il treno in ritardo»

Preso dai carabinieri si giustifica col giudice

NOVI LIGURE

Non rispetta gli arresti domiciliari e viene arrestato. Lui si difende: «E' colpa del treno in ritardo». Ora sarà chiamato a testimoniare il capostazione.

Protagonista della vicenda è Giuseppe Zambianchi, 34 anni, via Monte Sabotino, che l'altra sera alle 19.40 è stato fermato dai carabinieri per evasione. Gli arresti domiciliari gli erano stati concessi in attesa del processo per stato trovato alla guida di un'auto rubata. Il gip gli aveva concesso il permesso di recarsi al lavoro dalle alle 19. Zambianchi, dipendente un'impresa edile Serravalle,

Rientrato a casa di sera oltre l'orario fissato
Il gip lo rimette in libertà e convoca il capostazione

raggiungeva ogni giorno il cantiere con il treno. con lo stesso mezzo tornava la sera. «Ma mi è stato impossibile rispettare l'orario proprio perché il treno era in ritardo» si è giustificato. Il giudice non ha convalidato l'arresto e lo ha rimesso in libertà: in settimana, l'udienza proseguirà con la testimonianza del capostazione.

«In casi come questo - dicono i carabinieri - il soggetto dovrebbe subito avvisarci. Bastava telefonata per chiederci istruzioni». Invece i militari hanno dovuto attendere quasi un'ora prima di poterlo rintracciare, un tempo sufficiente per far scattare l'accusa di evasione dallo stato di detenzione domiciliare. Se la versione di Zambianchi sarà provata, potrà continuare a lavorare come ha fatto finora, in caso contrario sarà processato per direttissima con l'accusa di evasione degli arresti domiciliari. [a. mo.]

I FUOCHI D'ARTIFICIO A CASTELNUOVO SCRIVIA

Domani il tradizionale appuntamento. Nei paesi un fiorire di iniziative

A PAGINA 39

MEMORIAL A MORSASCO GLI «EX» DELLA JUVE

In parità la sfida di calcetto Circa mille persone hanno assistito a Morsasco al «Memorial Gaetano Scirea», sfida di calcetto fra le vecchie glorie della Juventus e una selezione di ex giocatori di Genoa, Sampdoria e Acqui intitolata all'indimenticato campione, club bianconero e della Nazionale. Organizzava la Pro loco: l'incasso complessivo (5 milioni e mezzo) è stato devoluto all'Anffas. Era presente anche Mariella Scirea, mentre il figlio Riccardo (in foto la maglia nera) è sceso in campo con la Juve e ha segnato addirittura quattro reti. I bianconeri, fra i quali erano assenti solo Tacconi e Tardelli, hanno sofferto gli avversari, pareggiando solo in extremis per 8-8. [m. d.]

SI E' SCHIANTATO CONTRO UN'AUTO: L'UOMO ERA APPENA USCITO DALLO STABILIMENTO IN CUI LAVORAVA

Muore in moto a Borgoratto

Autista di 34 anni abitante al rione Cristo

Due incidenti mortali ieri sulle strade della provincia. Hanno segnato il rientro dalle vacanze, caratterizzato un intenso traffico sulle strade e autostrade della provincia.

I morti sono un motociclista di Alessandria, Salvatore Di Santo, di 34 anni, e una milanese Carla Inverni di 54 anni.

Il primo incidente è successo ieri mattina a Borgoratto, sulla strada provinciale 239 che porta a Carentino. Salvatore Di Santo, 34 anni, abitante quartiere Cristo di Alessandria, in via Bensi 116, si è schiantato con la «Honda Liredo Ride» contro vettura «Kia» di Stefania Angeleri, di San Rocco di Gamalero, che aveva a bordo il figlio Edoardo, di 2 anni e mesi, legato sul seggiolino di sicurezza sul sedile posteriore. Madre e figlio, nell'urto, rimasti illesi.

Salvatore Di Santo sposato e anche lui aveva un figlio. Lavorava come autista alla «IF - Italfiocchi», di via Baldi, in località Rocco di Borgoratto, una fabbrica che produce mangimi per animali situata a pochi metri dalla piscina «Mondazzurro». Intorno allo di ieri, mentre usciva dallo stabilimento «IF», Salvatore Di Santo si è scontrato con l'auto che proveniva dalla direzione di Borgoratto, cadendo prima sul cofano e poi a terra battendo violentemente il capo sull'asfalto. Nonostante indossasse il casco, il motociclista ha perso conoscenza ed è morto poco dopo l'arrivo del 118.

Traffico intenso per il rientro dalle vacanze
Sulla A7 milanese è deceduta nella vettura finita in una scarpata nel tratto tortonese

Salvatore Di Santo e la moto dopo l'incidente

Stefania Angeleri, ancora sotto choc, ha raccontato: «All'improvviso ho visto motociclista arrivare dalla fabbrica, non andava forte ma sembrava avesse perso il controllo del mezzo; mi sono subito bloccata con l'auto. La moto ha però urtato la parte sinistra. Quando ha picchiato sul parabrezza l'ho visto negli occhi. Aveva lo sguardo terrorizzato. Sono scesa per soccorrerlo ho chiamato il 118, poi mi sono messo ad urlare». Sono quindi accorsi alcuni abitanti che hanno avvisato la polizia stradale di Acqui che si occupata dei rilievi, utili a ricostruire l'esatta dinamica dell'incidente.

L'altro grave incidente è avvenuto lo 13 sull'A7, nei pressi **Castelnuovo Scrivia**, una donna è morta dopo che l'auto sulla quale viaggiava è finita in una scarpata. Sulla «Croma» viaggiava A.M. di Milano, che era alla guida con a fianco la moglie e sul sedile posteriore due figlie di 18 e 16 anni. Per cause imprecisate l'auto che procedeva verso Milano, poco dopo aver superato il casello autostradale di Castelnuovo Scrivia, è uscita di strada finendo nella scarpata sottostante.

Ad avere la peggio è stata Carla Inverni, anni, che, sbalzata dall'abitacolo, è morta sul colpo. Anche il marito ha riportato ferite ed è stato trasportato con l'elisoccorso all'ospedale di Alessandria. A dare l'allarme sono state le due ragazze che, uscite quasi illese dall'incidente, sono riuscite a risalire la scarpata e a fermare l'auto. dovrà accertare e provocare l'incidente possa essere stato un guasto meccanico un colpo di sonno. In entrambi gli incidenti sono intervenuti i vigili del fuoco. [gio. lon. - a me.]

DAL SINDACO DI GAVI

Arquata Cementi è «diffidata» per l'acquedotto

GAVI. Dopo la notizia del via ai lavori del acquedotto annunciata dall'Arquata Cementi per il 3 settembre, Francesco Repetto, sindaco di Gavi che con Carrosio si è sempre opposto all'esecuzione tale opera, diffida la società dall'assumere tale iniziativa. «E' violazione di legge - spiega in una nota -. Questa possibilità era subordinata alla condizione che la presa dell'acquedotto fosse fuori dal Parco Capanne di Marcarolo. La ditta asserisce che ciò è superato e non più essenziale, ma noi contestiamo tale tesi». Il documento del sindaco si conclude con un'intimazione. «Il Comune di Gavi ha già inviato diffida alla Cementir e agli altri enti interessati, affinché si astengano dai lavori e riservandosi di intraprendere ogni azione giurisdizionale presso le competenti sedi». Intanto oggi, l'Accademia Lemurina presieduta da Carlotto Bergaglio promuove a Gavi una raccolta di firme per sensibilizzare l'opinione pubblica sulla vicenda. [a. mo.]

BOLLETTINO METEO — OGGI IN PIEMONTE • LIGURIA • VALLE D'AOSTA

A CURA DI METEO ITALIA - www.meteoitalia.it

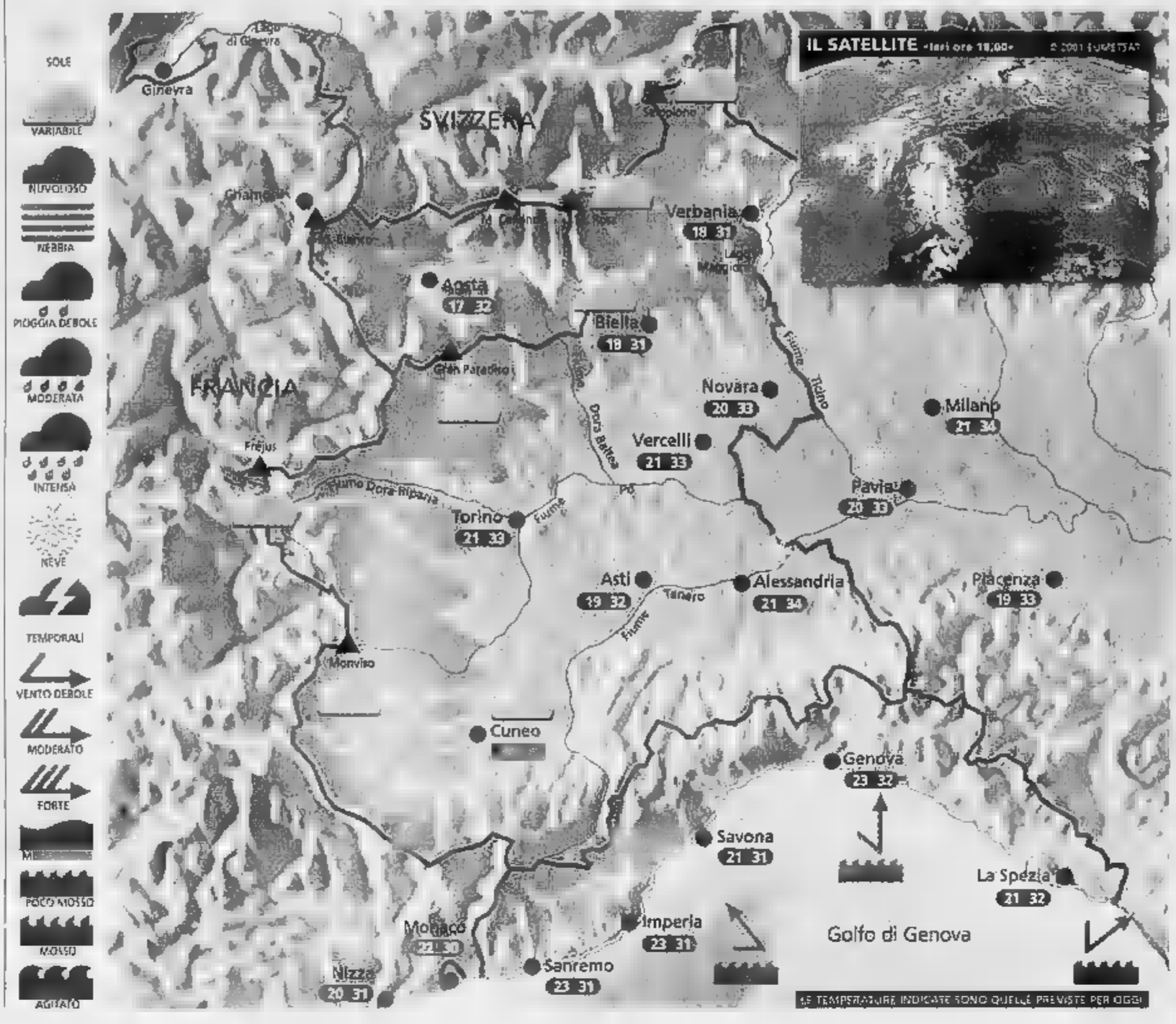

Situazione Ieri la presenza di un'area di alta pressione ha determinato ancora tempo piuttosto soleggiato e molto caldo, ma con nubi sparse anche minacciose nel pomeriggio lungo le Prealpi e le Alpi meridionali. Oggi il bel tempo proseguirà ma l'aumento dell'umidità sarà ora in grado di provocare qualche breve temporale e calore sui rilievi.

Previsioni Al mattino bel tempo ovunque, con foschia e qualche nube medio-bassa in pianura e vicino alle Prealpi. Nel pomeriggio aumento delle nubi cumuliformi principalmente su Alpi, Prealpi e Appennino ligure, con qualche isolato e breve acquazzone o temporale, più probabili su Alpi Marittime. Temperature stazionarie su valori molto superiori al normale: caldo ancora afoso e opprimente in pianura dalla tarda mattinata, specie nelle grandi città. Ventilazione debole o assente. Domani e martedì condizioni meteorologiche pressoché invariate.

ZOOM

Gli effetti del clima sulla salute

Uno dei meno studiati e potenzialmente più rilevanti impatti del rapido mutamento del micro-clima, è quello sulla salute. L'incidenza delle malattie cardiovascolari e della respirazione è già oggi notevolmente connessa alle condizioni climatiche estreme. L'influenza del föehn nell'aumento dei casi di suicidio pare raggiunga la clamorosa cifra del 9%, vale a dire che una persona depressa può essere spinta ad un gesto folle dalla sola costante presenza di questo secco e tiepido vento che scende dalle catene montuose. Il fenomeno dell'acclimatazione è importantissimo per determinare fenomeni di mortalità da freddo o da caldo. Ad esempio a New Orleans una temperatura di 35°C non dà particolarmente fastidio, la stessa temperatura a San Francisco, specie se costante, provocherebbe numerosi decessi. La cosa potrebbe valere paragonando Atene con Vienna. La neve e i temporali avrebbero invece effetto euforizzante e paradossalmente rasserenante: più la natura colpisce e più ci si allontana dai pensieri e dalle preoccupazioni quotidiane.

A CURA DI: www.meteolive.it

PER CHI VIAGGIA

ANCONA	24 30	REGGIO CALABRIA	22 30
	24 30		22 33
BOLOGNA	21		23 30
CAGLIARI	23 34		16 29
CATANIA	30	BRUXELLES	19 31
CATANZARO	22 30	FRANCOFORTE	16 32
FIRENZE	20 34		17 33
OLBIA	23 32	LONDRA	19 29
	24 29		14 29
PERUGIA	19 33	PARIGI	21 34
POTENZA	19 29	ZURIGO	14 30

OGGI

IL SOLE: sorge alle ore 6 e 44 minuti; culmina alle ore 13 e 31 minuti, tramonta alle ore 20 e 17 minuti

LA LUNA: si leva alle ore 15 e 21 minuti, cala domani alle ore 0 e 39 minuti

esi IRRIGAZIONE
www.esi-irrigazione.com

TRIBUNALE DI TORTONA

ASTE IMMOBILIARI

PROSSIMA INSERZIONE
8 settembre 2001

VENDITE
Tutti possono partecipare alle vendite pubbliche. Non occorre l'assistenza di un legale o altro professionista. Ogni immobile è venduto da un perito del Tribunale. Gare al prezzo di stima o con prezzi ridotti (fino a metà di stima) con le operazioni di legge. L'aggiudicatario deve pagare, con l'aggiunta di diritti e spese, circa il 20% del prezzo di aggiudicazione, oltre il suo onorario al notaio. Per gli immobili occupati da debitori o senza titolo opponibile alla procedura se ordina l'immediato rilascio eseguibile coattivamente in ca. 90 gg. dal pagamento con spese legali a carico dell'aggiudicatario.

GLI INTERESSATI POTRANNO RIVOLGERSI:

- AL NOTAIO per ulteriori informazioni sulle modalità di partecipazione alla vendita
- AL CUSTODE per visionare l'immobile e per ulteriori informazioni

COMUNE DI TORTONA

LOTTO A Fabbricato di civile abitazione Via Giani n. 10
LOTTO B Fabbricato di civile abitazione Via Giani n. 9
Di proprietà: Imberti Maria Carmen, Gugliada Giovanni Felice, Gugliada Roberto
LOTTO A Prezzo L. 302.080.000 - LOTTO B Prezzo L. 304.128.000
Notaio Esposito: Tel. 0131.862075
Custode: Ing. Marco Bellinzona Tel. 0131.866001

COMUNI DI TORTONA

Immobile in Via Togliatti n. 5 Condominio Olimpia
Di proprietà: Nuova Idrotermosanitaria Snc di Laurenti Giorgio e Valente Silvio
Prezzo L. 62.400.000
Notaio Esposito: Tel. 0131.862075
Custode: arch. Roberto Ranaudo Tel. 0131.811675

COMUNE DI TORTONA

Terreni e fabbricati località Fornace Montemerla.
Di proprietà Fallimento N. 11/96 Fratelli Vanoni Fornace Montemerla s.r.l.
Prezzo minimo L. 700.000.000
Notaio Esposito Tel. 0131.862075
Curatore: dottor Ratti Pietro Tel. 0131.868443

COMUNI DI TORTONA

LOTTO 1 Negozio in Strada Privata Fornaya destinato ad abitazione
LOTTO 2 Negozio in Via Santa Maria delle Grazie n. 36
Di proprietà: Leva Gilberto
LOTTO 1 Prezzo L. 9.831.000 - LOTTO 2 Prezzo L. 19.456.000
Notaio Esposito Tel. 0131.862075
Custode geom. Ferrari Luigino Tel. 0131.868723

LOTTO 1 Appartamento con cantina - Condominio "Commenda" Via Privata Commenda n. 6 - Scala B n. interno B/3
LOTTO 2 Appartamento con cantina - Condominio "Commenda" Via Privata Commenda n. 6 - Scala B
LOTTO 3 Negozio con cantina - Condominio "Commenda" Via Cesare Battisti n. 83 - Scala A - interno n. A/1
LOTTO 4 Locale rimessa / magazzino - Condominio "Commenda" Via Cesare Battisti n. 85 - Scala A n. interno A/18
LOTTO 5 Autorimessa Via Privata Commenda n. 1
LOTTO 6 Autorimessa Via Privata Commenda n. 11
LOTTO 7 Autorimessa Via Privata Commenda n. 9
LOTTO 8 Autorimessa Via Privata Commenda n. 3
LOTTO 9 Fabbricato rustico - Deposito con cortile Via Privata Commenda civico numero - Piano terreno e primo.
Di Proprietà: Corona Rita
Prezzo d'asta: Lotto 1) L. 110.000.000 - Lotto 2) L. 116.000.000 Lotto 3) L. 21.000.000 - Lotto 4) L. 55.000.000 - Lotto 5) L. 12.000.000 Lotto 6) L. 8.000.000 - Lotto 7) L. 8.000.000 - Lotto 8) L. 8.000.000 Lotto 9 L. 42.000.000
Notaio Esposito Tel. 0131.862075
Custode geom. Paolo Arpe - Tortona Via Enrico Fermi n. 8 Tel. 0328.4578865 - 0131.867742.

DATE DELLE VENDITE
Notaio [illegible] 2001

NOVI, NEL MIRINO L'AUMENTO DEL 30%. SI CHIEDE UN INCONTRO AL SINDACO E ALLA CONCESSIONARIA DEI TRIBUTI

«Non pagate la tassa pubblicità»

L'Ascom: è troppo alta

Uno scorcio di via Girardengo che è il «cuore» commerciale di Novi. Ora l'Ascom invita gli associati a non pagare la tassa sulla pubblicità per i negozi giudicando eccessivo l'aumento del 30 per cento applicato dalla società concessionaria del servizio

Andrea Merlo

NOVI LIGURE

L'Associazione dei commercianti novesi ritiene troppo elevato l'aumento sulla tassa comunale per la pubblicità e pertanto invita i suoi associati a non pagare. «La scadenza è ancora lontana - spiega Massimo Merlano, presidente dell'Ascom di Novi - e poiché riteniamo sia stato applicato un aumento troppo alto, riteniamo sia opportuno accertare la correttezza del provvedimento prima di pagare correndo il rischio di sborsare più del dovuto».

Il problema si riferisce alla tassa comunale che gli operatori devono corrispondere per ogni tipo di pubblicità, dall'insegna del negozio ad altre eventuali elaborazioni visive di tipo stabile che in qualche modo reclamizzino la loro attività. Un decreto della Presidenza del Consiglio autorizza l'aumento delle tariffe, ma solo oggi i commercianti novesi ne conoscono l'entità grazie alle cartelle esattoriali ora in distribuzione. «Ascom-Confcommercio, vigile anche nel periodo di Ferragosto, avanza alcune perplessità sull'interpretazione della normativa - precisa Merlano - questo sia per quanto riguarda l'integrazione del tributo sia, in altri casi, per le sovratasse sui ritardati pagamenti dell'imposta. La società concessionaria applica un aumento pari al 30% che noi riteniamo eccessivo. Considerato anche che la scadenza del pagamento è il 14 settembre, invitiamo i nostri associati a sospendere il pagamento delle cartelle esattoriali in attesa di indicazioni».

Non c'è fretta, quindi, ed è meglio evitare il rischio di pagare una somma superiore a quella effettivamente dovuta. Questo il senso dell'appello lanciato dall'Ascom, che nel frattempo ha chiesto al sindaco di Novi e alla società concessionaria un incontro urgente per definire equamente la questione.

Tutti i commercianti interessati sono stati avvisati con una circolare. «La cosa dovrebbe risolversi pochi giorni - dice Merlano - dato che l'amministrazione comunale, terminate le ferie, sta riprendendo la normale attività. In ogni caso i commercianti riceveranno nuove istruzioni prima della scadenza fissata, in tempo utile per evitare eventuali aggravi a causa di ritardato pagamento».

La Omnitel ricorre al Tar contro il Comune

La società contesta il nuovo regolamento per l'installazione di ripetitori e antenne

Franco Marchiaro

È iniziato la battaglia della Omnitel (ma molto probabilmente verrà seguita nella sua azione anche da altri gestori di telefonia mobile) contro il regolamento che è stato approvato nei mesi scorsi dal Consiglio comunale per l'installazione e l'esercizio degli impianti di telecomunicazione per la telefonia cellulare e per la diffusione di segnali radio-televisivi. Un regolamento che prevede restrizioni nella installazioni delle antenne.

Proprio per questo diverse domande presentate dai vari gestori sono ferme in quanto la giunta non ritiene, secondo il regolamento, possano ottenere la concessione edilizia per realizzare l'impianto.

I responsabili della Omnitel, di fronte a questo atteggiamento, hanno deciso di ricorrere al Tar del Piemonte e risulta che i legali della società abbiano presentato una ricca documentazione di sentenze che dovrebbero servire a far valere quelli che ritengono loro diritti. Viene preso di mira in particolare l'articolo del regolamento, riguardante le prescrizioni generali. Ci sono disposizioni che valgono anche per gli impianti già esistenti, i quali dovranno essere adeguati entro breve tempo.

L'articolo 3 del regolamento prevede il livello del campo radioelettrico, sia per il territorio urbano sia per l'extraurbano, imponendo inoltre una distanza di almeno 300 metri da asili, scuole, ospedali, case di riposo, carceri. L'articolo impone anche come devono essere le antenne e i tralicci che le sostengono.

I legali dell'Omnitel, decisi ad ottenere le concessioni edilizie necessarie, chiedono come primo passo al Tar del Piemonte la sospensiva del regolamento, per ottenere poi dai giudici amministrativi una dichiarazione di illegittimità dello stesso. Il Comune ha deciso di costituirsi in giudizio, affidando l'incarico all'avvocato Claudio Dal Piaz di Torino.

La battaglia legale arriva alla vigilia di una serie di audizioni (sono previste nel mese di settembre) dinanzi alla commissione comunale Politiche dello sviluppo presieduta da Giorgio Bertolo per esaminare la richiesta presentata dalla H3G, una delle cinque società che hanno ottenuto la licenza per il servizio di comunicazioni mobili di terza generazione, i cellulari Umts.

La H3G chiede al Comune di poter realizzare la rete radiomobile a banda larga per utilizzare i servizi Umts. La commissione, tra l'altro, riceverà dal dipartimento alessandrino del Politecnico i risultati delle rilevazioni effettuate per conto del Comune stesso per avere la mappatura dei campi elettromagnetici in città.

DOMATO L'INCENDIO, PROSEGUE LA SORVEGLIANZA

Un Canadair in sulle alture dell'Appennino ligure piemontese: nella zona del Parco di Capanne di Marcarolo intervenuti due l'altro pomeriggio e uno ieri. L'opera di spegnimento è stata particolarmente impegnativa: coordinata dal Corpo forestale dello Stato, vi hanno collaborato anche i vigili del fuoco di Novi e i volontari di Bosio, Molare e Ovada

Roghi, stato d'allerta nel Parco di Capanne

BOSIO

L'incendio che a Capanne di Marcarolo ha distrutto 25 ettari di pineta, di buona parte di nuovo impianto, è stato domato, ma prosegue la sorveglianza da parte del Corpo forestale dello Stato. «Dopo che venerdì sera il fuoco sembrava domato - spiega Domenico Margiotta, comandante locale della Forestale - le fiamme si sono riavviate ben due volte». E' accaduto ieri mattina e poi alle 14,30. «Sia pure con enormi difficoltà, in entrambi i casi il fuoco è stato spento». Un lavoro particolarmente duro quello della Forestale che presidia la zona del Parco ininterrottamente da due giorni. Per lo spegnimento è stato necessario l'intervento di aerei Canadair della Protezione civile: due venerdì e uno ieri. Hanno collaborato inoltre, con massima abnegazione, i volontari antincendio boschivo di Bosio, Molare, Ovada. Allo spegnimento del rogo che minacciava oltre 200 ettari di bosco hanno partecipato i vigili del fuoco di Novi.

Fortunatamente l'area interessata non comprende case di abitazione o strutture agricole. Il danno al patrimonio boschivo è rilevante. L'incendio è stato definitivamente domato ieri alle 17. La sorveglianza proseguirà però ancora stamattina. [a. me.]

CERRINA: UCCISO DA UN MALORE, AVEVA 85 ANNI

Sparito da giorni era morto in casa

CERRINA

Armando Depetrini di 85 anni, ex agricoltore abitante a Case Nuove e figura molto nota in Val Cerrina, è stato trovato morto in casa. L'uomo viveva da solo (l'unica parente è una nipote di Torino). Una vicina di casa, non vedendolo da qualche giorno, si è insospettita e ha avvisato il vigile urbano che l'altra sera si è recato sul posto con il vice sindaco Valentino Piva e i carabinieri.

L'anziano giaceva al pian terreno, riverso sulla sedia della cucina, già in stato di decomposizione. Il medico legale ha constatato che il decesso era avvenuto per arresto cardiaco, intorno alle 14 di martedì.

Armando Depetrini

Depetrini era molto conosciuto specie per la frequente peregrinare in bicicletta, verso Casale e Murisengo.

Inoltre, aveva impressionato la sua resistenza fisica quando, sei anni fa, per tre giorni, in inverno, rimase sul fondo di una cisterna di campagna in cui era caduto. I soccorritori rimasero stupiti nel ritrovarlo nonostante tutto sereno e in buona salute, tanto che venne denominato «l'agricoltore inossidabile». [m. g.]

DURANTE L'ALLESTIMENTO DELLA FESTA DI TAGLIOLO

Grave un operaio caduto dalla scala

TAGLIOLO MONFERRATO

Infortunio sul lavoro durante l'allestimento de «Le storie del vino» in svolgimento a Tagliolo. Ne è rimasto vittima un dipendente della ditta Piana e Vignolo di Ovada, che stava eseguendo lavori per conto del Comune. E' Pinuccio Ferrari, anni, residente ad Ovada.

Con una scala a pioli, l'operaio si sarebbe appoggiato a un albero per sistemare una lampada per imprecisate è scivolato. Fatalità ha voluto che Pinuccio Ferrari cadesse all'indietro andando così a finire pesantemente su una sorta di murìcciolo.

Malgrado l'altezza limitata, un paio di metri, l'urto è stato particolarmente violento e l'uomo ha riportato gravi lesioni.

Dopo stato portato all'ospedale di Novi Ligure. Il ferito è stato trasferito al reparto di Neurochirurgia di Alessandria. Forse l'uomo dovrà essere sottoposto a un intervento chirurgico.

La notizia dell'infortunio di cui è rimasto vittima Pinuccio Ferrari si è diffusa in un baleno a Ovada, dove tutti attendono notizie rassicuranti circa le sue condizioni.

Pinuccio Ferrari è conosciuto da tutti gli ovadesi come «Puddu» e con la sua esperienza di attore dilettante è sempre disponibile a collaborare con le manifestazioni che si svolgono in città. [r. bo.]

IN BREVE

Muore in campo: «Ucciso da calabrone», ma non era vero

Un uomo, M.G., 65 anni, è morto ieri pomeriggio in campagna, a San Rocco di Trisobbio. In un primo tempo si era ipotizzato che il decesso fosse da attribuire a uno choc anafilattico da puntura di insetto, ma il medico legale ha escluso una correlazione la morte avvenuta per arresto cardiocircolatorio. Il corpo è stato trasferito nell'obitorio dell'ospedale di Ovada e sarà sottoposto ad autopsia. Sul posto sono intervenuti i carabinieri della stazione di Carpeneto. [r. bo.]

VIGNOLE BORBERA

Donna di 43 anni stroncata da un malore all'alba

Colta da malore nelle prime ore di è morta a soli 43 anni, Maria Elena Baventore in Rumbolo. Il decesso è avvenuto per cause naturali, forse un malore, durante l'intervento del medico e degli infermieri del servizio 118. Salvo spostamenti per eventuali accertamenti clinici disposti dall'autorità giudiziaria, i funerali si terranno domani nella chiesa Parrocchiale di San Lorenzo.

CASALE

Appello alle associazioni per «Volontariato in piazza»

In vista della giornata di «Volontariato in piazza», indetta dalla Regione con le Provincia e «La Stampa» per il 23 settembre, si stanno mettendo a punto i programmi nelle varie città. A Casale il «Centro dell'associazionismo sociale» lancia un appello a tutte le associazioni perché fino ora soltanto otto hanno segnalato la loro adesione. La scadenza è il settembre. Intanto, lunedì 3 settembre alle 21 è convocato un incontro nella sede di via Mellana 17 per definire il programma. [s. m.]

CASALE

Si raccolgono nominativi per «Cento posti tra i filari»

Lo sportello del Casor, ex Cilo, in via Balbo, resta aperto al pubblico nelle giornate di martedì 28 e venerdì agosto dalle alle 12, con la possibilità di segnalare il proprio nominativo per «Cento posti tra i filari», attività lavorativa legata alla vendemmia. Per informazioni rivolgersi al numero 0142-444340. [s. sa.]

Aperti in agosto
se vorrete inserire la Vostra attività commerciale
in questa pagina chiamateci al 0131 [illegible]

IL FAI DA TE
APERTO TUTTO AGOSTO
Strada Statale per Savona
TERZO D'ACQUI (AL) - Tel. 0144594614

NAPOLEON COLORI
Via Gambalora 45 Zona Ind. 05
SPINETTA MARENGO (AL)
Tel. 0131618093 - Tel./Fax 0131617192

Mobili BAZZANO
Concessionario
• Cucine Scavolini
• Salotti Opera e salotti Calia
• Camere e soggiorni Tomasella
Statale
Tel. fax

San City Studios
CENTRO DI ABBRONZATURA NATURALE
Alessandria
V. Mazzini 2/c 0131 253437
Corso Acqui 136 0131 229133
Castelnuovo Bormida
V. Umberto I 8/c 0131 275502
Novi V. Mazzini 1 0143 76202

FOTO QUICK APERTO AD AGOSTO!
USA E GETTA DA L. 10.000
FOTO QUICK - via FERRARA 6/b
15100 ALESSANDRIA - Tel. 0131 253081

Osteria del sorriso
BAR - VINERIA
RISTORANTE
Via Piacenza, 44 - 15100 ALESSANDRIA
Tel. 0131 [illegible]

SUPERMARKET E.F.
APERTO
APERTO TUTTO AGOSTO
FUBINE - Piaz Statale 1
TAVERNETTE

M.G.D. A TASSO 0 FINANZIAMENTI PER 12 MESI
ALESSANDRIA - Via Bonzo 43
SERRAMENTI
Tel. 0131.265408
Sito: www.mgd.it e-mail: info@mgd.it

Carrozzeria Sport
STRADA FORLANINI, 30
(zona Ospedale Borsalino)
ALESSANDRIA

VALENZANO
PACTO PNEUMATICI
Ogni 4 gomme un monopattino in omaggio
Spalla Marengo - Valenza Po(AL) - Alessandria
Tel. 0131 227152 Fax 0131 227707

SAMAN MOTORS
CONC. allegrini
Aperto tutto AGOSTO
Tel. 0131.77 83 53 Fax 0131 77 84 12

Cellul@r.net
LA TELEFONIA CELLULARE DEL FUTURO
Telefoni cellulari - Accessori
Installazioni - Riparazioni
Personalizzazioni
Via Pisa di Bruno, 6 - 15100 ALESSANDRIA
Tel. 0131.236046 - Fax 0131.236046
Cell. 338.1020410

CASALE, DUE MAROCCHINI ARRESTATI DALLA POLIZIA

Bloccati mentre rubano indumenti nel cassonetto

CASALE

Sorpresi mentre cercavano di rubare indumenti usati all'interno dei cassonetti della raccolta differenziata, hanno dato in escandescenza in commissariato, insultando e minacciando gli agenti, prendendo a testate una porta in ferro e danneggiando un vetro: sono stati arrestati, processati, condannati e sono tornati in libertà. Protagonisti dell'episodio due marocchini Mohamed Masnani, 25 anni, di Trino, e Mohamed Et Tali, 23, che abita a Crescentino, in Provana 2.

L'altra notte un abitante una pattuglia fra via Goito e via Crispi ha udito un rumore metallico provenire dalla strada, si è affacciato e ha notato due extracomunitari che trafficavano intorno a un cassonetto per la raccolta degli indumenti per scopi benefici. Uno con una barra di ferro di 55 centimetri forzava un lato del cassonetto, mentre l'altro coricato a terra sfilava gli indumenti. L'uomo ha allertato la polizia e una volante è giunta sul posto, bloccando i due marocchini, che hanno subito detto di non centrare nulla con il furto.

Sono stati condotti in commissariato mentre fornivano le generalità hanno insultato i poliziotti. Uno ha anche cercato di accoltellarli e, appena fuori dal carcere, di gettargli in faccia dell'acido, poi si è scagliato contro una porta prendendola a testate. Anche l'altro marocchino ha seguito l'esempio ed è stato necessario l'intervento dei sanitari del 118.

Dopo una notte in carcere a Vercelli, i due sono comparsi davanti al giudice per essere processati per direttissima. El Tali ha patteggiato 6 mesi di reclusione e Masnani 5 mesi, con il beneficio della condizionale. [r. sa.]

I LADRI «INSEGUITI» FINO A CASTELLO D'ANNONE

Furto a Fubine, Mercedes ritrovata grazie al satellite

FUBINE

Era stato derubato dell'auto, una potente Mercedes 320 S, mentre stava entrando nel cortile della sua casa a Fubine.

L'episodio è verificato ieri

Silvano Balardi, imprenditore, fratello di Bruno, proprietario della vettura e contitolare della «Space Cannon» (un'azienda di proiettori nota a livello mondiale, che ha fornito, tra l'altro, sistemi di illuminazione sia alle Olimpiadi di Sidney che in occasione del recente vertice G8 di Genova) appena fatto in tempo a scendere: in quel momento un giovane è sbucato da dietro una siepe ed è salito sulla vettura, lasciata col motore acceso, ed è partito a tutta velocità in direzione Felizzano.

Balardi ha subito dato l'allarme alla polizia

Ma le tracce della vettura, dotata del sistema di radiolocalizzazione satellitare «Gps», non si sono mai perse

Dalla centrale operativa di Roma, che coordina questo tipo di operazione antifurto, sono state diramate le coordinate agli agenti alessandrini e astigiani.

Ad un certo punto il «Gps» ha indicato che la vettura era ferma nella di Annone. Sono state fatte convergere nella due «volanti» e auto della polstrada e della Mobile.

Uno spiegamento di forze che ha indotto i ladri a fuggire precipitosamente. La Mercedes, il motore acceso e le portiere aperte, è poi stata ritrovata in una valletta vicina alla statale per Alessandria e restituita al proprietario che era fiducioso sul ritrovamento della vettura. Praticamente, dopo il furto avvenuto alle 9, la vettura è rientrata a Fubine intorno alle .

La «Space Cannon», con sede tra Fubine e Felizzano, con una quarantina di dipendenti, è una delle realtà emergenti dell'imprenditoria monferrina. [f. b.]

ESSELUNGA®

DAL 20 AGOSTO ALL' 8 SETTEMBRE
AI POSSESSORI DI FÌDATY ORO E FÌDATY CARD

Patatina medium Oro Pai
130 g L. 1390
(Lire 10692 al kg)
SCONTO FIDATY 40
Lire 830
€ 0,43
(Lire 6384 al kg)

Novelli Findus
surgelati
1 kg L.
SCONTO FIDATY 50
Lire 2970
€ 1,53

PizzaSù Cameo
conf. 2 margherita
surgelate, 680 g L. 8110
(Lire 11926 al kg)
SCONTO FIDATY 30
Lire 5670
€ 2,93
(Lire 8338 al kg)

Acqua oligominerale naturale Levissima
6 bottiglie 200 cl
L. 8690
(Lire 724 al litro)
SCONTO FIDATY 40
Lire 5210
€ 2,69
(Lire 434 al litro)

Carte D'Or
gusti
da
L. 6290
SCONTO FIDATY 40
Lire 3770
€ 1,95

Docciashampoo ginseng docciaschiuma muschio bianco Vidal
250 ml L. 3290
SCONTO FIDATY 50
Lire 1640
€ 0,85

Carta Igienica Salvaspazio Scottex
conf. 16 rotoli
L. 10490
SCONTO FIDATY 40
Lire 6290
€ 3,25

Detersivo lavatrice
polvere
da 23 misurini
L. 15100
SCONTO FIDATY 30
Lire 10570
€ 5,46

SCONTO 30%
SCONTO 40%
SCONTO 50%

- Fidaty Oro e Fidaty Card: tutto l'anno sconti e promozioni in esclusiva per i possessori
- Con Fidaty Oro comodo pagamento con un unico
- Rivolgersi Punto Fidaty per informazioni

ANNUNCIO TESTA

PROMOZIONE VALIDA NEI PUNTI VENDITA DI LOMBARDIA/PIEMONTE/VENETO/ Piacenza - Parma

IL SEDANO AD ALLUVIONI CAMBIO', A CASTELLETTO MONFERRATO FESTA LATINO AMERICANA, «FUOCHI» A CASTELNUOVO

Tra le sagre «trionfa» l'asino

A «Note estive» omaggio ai Beatles con i Cavern

Ad Alessandria in viale della Repubblica concerto dedicato ai Beatles

[redacted]. Al Teatro all'aperto Verdi stasera rassegna canora «Ribalta sotto le stelle», premio ninfee 2001, presentano Stefania Grandi, Pierangela Fossati, Simonetta Mirabelli di «Domenica in», Pino Lanza. Tra gli ospiti il mago Alan [redacted] Gianfranco Giordano da «La sai l'ultima». [redacted]. Alle 18 in viale della Repubblica omaggio ai Beatles con [redacted] gruppo savonese Cavern, noto a livello nazionale nei circuiti dei Beatles Fan Club. A Valle San Bartolomeo sagra degli agnolotti [redacted] danzante con l'orchestra Laura e Fabrizio.

ALLUVIONI CAMBIO'. Ultima delle prime tre serate della sagra del sedano, da venerdì 31 a domenica [redacted] settembre altra tornata di appuntamenti. Oggi, alle 17, pomeriggio musicale in compagnia degli Insiemepercaso. Segue il tombolone benefico. La [redacted] [redacted] servita al ristorante campagnolo con piatti tipici alluvionesi, sedano a volontà [redacted] maxi grigliata. [redacted] balla con l'orchestra di Pier Casanova.

[redacted]. Festival dell'Unità, gastronomia e danze con Moreno, Alessia e la band.

BOSCO MARENGO. Al Master musica con Ezio Grei

[redacted]. Sagra della patata, in mattinata 3ª mostra canina e mostra fotografica sulla storia del paese, nel pomeriggio raduno motociclistico, mercatino [redacted] mostra di trattori agricoli, in serata musica Anni Sessanta con i Mambo. Domani sera cena sociale e musica con i Live Music.

[redacted]. Sagra dello stufato d'asino, dalle 19 distribuzione [redacted] di agnolotti, stufato e salamini d'asino, alle 21 [redacted] balla con i Portafortune.

[redacted] **DI** [redacted]. Escursione alla scoperta del Lago Badana, uno dei tre bacini del Gorzente costruiti alla fine dell'800 per l'approvvigionamento idrico di Genova. E' un percorso dove [redacted] è raro avvistare il biancone, rapace simbolo del parco e avvistare i caprioli. Ritrovo alle 9 alle Capanne Superiori.

CAPRIATA [redacted] Sagra della Padania, organizzata dalla sezione Alto Monferrato della Lega Nord, alla Cantina «Produttori Insieme». Ristorante con menù speciale e dalle 17 musica per i giovani.

CARTOZZANO. A Perleto sagra dell'asino e degli gnocchi, si balla con l'orchestra Fiorenzo Lulli.

[redacted] [redacted]. Gran cenone alla serata conclusiva dell'XI sagra della porchetta. Il menù prevede, oltre al prelibato maialino, rape rosse, agnolotti, tagliatelle, grigliata e altro ancora. Ottima la scelta dei vini. Poi si balla con Enrico e Stefania e alle 22 ci sarà l'esibizione [redacted] ballerini della Scuola del Kontiki Soms di Alessandria.

[redacted] Festa de l'Unità al mercato Pavia, alle 11 dibattito organizzato dallo Spi-Cgil, pranzo sociale, alle 16,30 apertura degli stand e alle 19,30 distribuzione di trippa alla parmigiana. Alle 21 si balla con la Euro Band.

CASTELLETTO [redacted]. Festa latino-americana con dj e ballerine.

[redacted] [redacted]. Sagra campagnola alle frazioni Crebini, Cazzuli, Passaronda. Al ristorante aperto alle 12 e alle 19,30 agnolotti fatti [redacted] mano, serata danzate con orchestra, ingresso ad offerta.

CASTELNUOVO SCRIVIA. Domani dalle 21,30 per la festa di San Desiderio, spettacolo pirotecnico aereo, [redacted] tradizione che dura [redacted] 140 anni. Oggi festa con menu calabresi, danz[redacted] ed esposizioni di coperte ed arazzi calabresi realizzati tra il XII e XX secolo.

[redacted] A cascina Ramongo di Piancerreto inizia un corso di alto perfezionamento di flauto dolce tenuto dal professor Sergio Balestracci docente al Conservatorio di Padova. Il corso si concluderà la sera del 1° settembre [redacted] un concerto di musica barocca.

[redacted]. Ultima serata gastronomica in piazza San Felice. [redacted] cena con polenta [redacted] stoccafisso [redacted] altre ghiottonerie locali a sorpresa, [redacted] ristorante allestito dal Centro sportivo giovanile parrocchiale.

GAVI. Festa a Monterotondo con gastronomia e danze e l'orchestra di Massimo Capra.

[redacted] [redacted], «Montaldo per l'Infanzia», raduno nazionale Fif aperto a tutti i veicoli 4x4. Allo 8.25 raduno alla Cantina Tre Castelli con percorsi soft per tutti, hard con varianti a piacere e super hard. Alle 15, esibizione trialistica di auto 4x4. Dalle 19 pizza per tutti ed alle 21 si danza con dj Farinelli.

MONTEMARZINO. Si fa festa nella chiesetta dedicata alla Madonna della Guardia, vicino all'olmo monumentale. Alle 15 c'è la celebrazione religiosa e alle 16 la rosticciata.

MORSASCO. Festa della Birra organizzata dalla pro loco e dal ristorante Ostrica.

[redacted] [redacted]. Sagra della trippa in frazione Merella, [redacted] cena [redacted] danzo.

OVADA. Prosegue «Ovada in festa» organizzata dalla pro Loco, alle 21 in piazza Garibaldi spettacolo de «Lo Zoo di Radio 105» con D.J. Marco Nazzoli, Gibba e Leone di Lernia. Al Santuario della Madonna della Guardia, da stasera fino a martedì, alle 20, funzioni religiose. Oggi alle 14, cronoscalata ciclistica, domani alle 21 commedia brillante della compagnia teatrale di Sinio d'Alba.

OVIGLIO. Telecamere puntate sulla gara di «attacchi» del concorso La Coccarda Cavalli e cavalieri sfileranno per [redacted] vie del paese e daranno vita ad una esibizione equestre. Per l'ultimo giorno della sagra del «pén» è previsto un ricco menù: agnolotti, spiedini, braciole e buon vino, naturalmente dopo aver gustato il «pén», lo speciale gnocco al pan grattato, [redacted] prezzemolo e prosciutto, condito con ragù. Si balla con musica dal vivo.

PONZANO. Al Boavista Club dalle 19 alle 20 Happy Tour con aperitivi e degustazione vini, si cena nel dehor a bordo piscina e in serata «Dai..facciamo cabaret».

RIVALTA SCRIVIA. Al Carrettino fa tappa il concorso «Un Volto per [redacted] Turismo», si slaggerà Miss Carrettino. L'ultima tappa è stata vinta a Sezzadio da Betty Juha, damigelle Suini Stabili cubona e Enrica Gastaldi torinese. La finale del festival presentato da Paolo Panli ed Elena Caselli si terrà il 30 settembre al Master di Bosco Marengo.

ROCCA GRIMALDA. Alla Terrazza Belvedere Marconi, si conclude stasera la festa gastronomi[redacted] della «Peirbuigira», piatto di lasagne e fagioli. Il ristorante è aperto dalle 19,30 alle 22, stasera si balla con l'orchestra Laura Fiori.

ROSIGNANO. Festa patronale con gara di bocce e degustazione [redacted] vini offerti dai produttori locali. In frazione Reali, organizzata dall'Ancol Valmasia dalla mattina esposizione di foto e mostra di trattori d'epoca.

[redacted] Alla Cometa stasera si balla con Fieralda e i Cardinal, domani [redacted] Laura e Fabrizio.

[redacted]. Nella struttura coperta di via Marconi, festa della Croce rossa, fino a [redacted] rcoledì, con stand gastronomici dalle 12 alle 24,300 e dalle 19 alle 22. Serata danzante.

[redacted]. Prosegue la festa patronale di San Innocenzo. E' aperta la mostra di arti e scienze e la sera il ristorante propone tanto ricetto di p[redacted] di mare. Serata danzante con Ennio Cendy e la [redacted] orchestra. Domani, lunedì, stoccafisso [redacted] cena e ballo con le musiche anni Sessanta, Settanta, Ottanta del gruppo 16° Stadio.

TAGLIOLO [redacted] Al castello [redacted] nel borgo medioevale proseguono «Le storie del vino 2001», mostre, mercatino, sfilata, gastronomia con piatti tipici. Alle 20,30, spettacolo nel cortile del castello e presentazione di personaggi storici con le musiche antiche dei «Galinverna».

[redacted] **TORTONA**. Al Rokory, musica rock cover con Stefano Vinci

VERRUA [redacted]. Festa patronale, in mattinata cicloturistico IV Trofeo pro loco di Verrua Savoia, alle 15 quadrangolare di calcio, in serata gastronomia e si balla con il complesso ping-pong.

VIARIGI. Dalle 10 è in programma «Saltinpiazza»; manifestazione giunta alla 10ª edizione dedicata agli artisti di strada, con bancarelle di prodotti locali, mercatino dell'antiquariato e mostra su Buffalo Bill. In programma anche un concorso di pittura, una mostra sulle meridiane e la 1ª Sagra delle Comunità Collinari.

VIGNALE Festa patronale di San Bartolomeo alle 16 finale del torneo di calcio «Alberto Buiano».

A CURA DI Selma Chiosso

Un Volto per il Turismo: al centro Betty Juha di Sezzadio con le damigelle

LA BUONA TAVOLA

Le tinche in carpione con insalatina aromatica

Luigino Bruni

La tinca era chiamata in alcune [redacted] della pianura padana piemontese «cappone dei poveri». Era un pesce molto comune perché si adatta a vivere [redacted] pozzanghere d'acqua stagnante e melmosa. Le [redacted] ne erano piene, ma le tinche abbondavano anche nelle pozze (le peschiere) dei Torinese e del Roero. Oggi, qualche coraggioso allevatore sta riprendendone l'allevamento riscattando il periodo «buio» del massiccio impiego di prodotti chimici in agricoltura. La tinca [redacted] [redacted] molto grassa, piena [redacted] lische e può avere gusto di fango. Per ovviare a questo inconveniente, [redacted] può, prendendo il pesce vivo, metterlo per alcuni giorni in acqua chiara e corrente. Alcuni pescatori [redacted] pesci d'acqua dolce garantiscono che facendo bere al pesce vivo un cucchiaio di aceto, [redacted] sapore [redacted] terra scompare. Allevatori della zona di Poirino offrono oggi tinche e gamberi di acqua dolce di ottima qualità.

Il modo più semplice, ma con ottimi risultati, [redacted] quello di cuocerle alla griglia e friggerle in olio [redacted] strutto. Perderanno il grasso [redacted] diventeranno croccanti e squisite. Le tinche possono raggiungere i 60 centimetri di lunghezza, ma conviene utilizzarle quando raggiungono i 10 [redacted] 15 centimetri, le loro lische non disturbano il palato. Possono [redacted] preparate sventrandole e pulendole, lavandole accuratamente [redacted] a lungo, ma non richiedono di [redacted] squamate. Se volete, potrete anche aprirle per eliminare la lisca centrale, operazione non necessaria quando il pesce è di piccole dimensioni.

Per la preparazione del carpione vi [redacted] molte modalità, personalmente vi suggerisco la modalità indicata nella seguente ricetta.

Ingredienti (dosi per 6 persone): un chilo e mezzo abbondante di tinche della lunghezza di 10 o [redacted] centimetri, 2 cipolle di medie dimensioni, alcuni spicchi d'aglio, un abbondante ciuffo di salvia, una manciatina di grani di pepe nero, olio d'oliva extravergine della riviera ligure di Ponente dal gusto delicato, un bicchiere divino bianco secco, mezzo bicchiere di aceto di vino bianco o rosso, secondo il gusto (anticamente si usava rosso, [redacted] si preferisce bianco), farina quanto basta [redacted] infarinare, sale.

Preparazione: eviscerate bene le tinche, lavatele a lungo, asciugatele e infarinatele. Mettete in una padella dell'olio (dovrà essere sufficiente a coprire le tinche), aggiungete metà dello salvia, [redacted] cipolla affettata [redacted] 2 o 3 spicchi d'aglio schiacciati [redacted] il palmo della mano. Appena l'olio è caldo e la cipolla comincia a soffriggere, unite le tinche infarinate [redacted] friggetele. Man [redacted] che sono ben dorate e croccanti disponetele in una terrina di coccio destinata a contenerle tutte. Eliminate [redacted] il contenuto della padella, pulitela e rimettete nuova[redacted] dell'olio di oliva, la seconda cipolla affettata, alcuni spicchi d'aglio schiacciati, i grani di pepe [redacted] e la restante salvia, che deve essere abbondante. Mettete sul fuoco e appena la cipolla comincia [redacted] soffriggere versate [redacted] vino e l'aceto entro [redacted] quale avrete fatto sciogliere un grosso pizzico [redacted] sale. Riportate a ebollizione e versate il tutto nella terrina ricoprendo completamente le tinche. Lasciate riposare per alcuni giorni al fresco e servite come antipasto accompagnato da zucchine carpionate o altro contorno agro o un'insalatina aromatica.

Musica per organo in due chiese

A Garbagna concerto di Jennifer Bate Mongiardino: si esibisce Stefano Pellini

L'organista modenese Stefano Pellini

Doppio appuntamento con la musica per organo: alle 16.30 nella chiesa parrocchiale di Garbagna, in Val Grue, suona l'inglese Jennifer Bate, mentre alle 17, nella chiesa parrocchiale di Mongiardino, in Val Borbera, ad esibirsi è Stefano Pellini.

L'appuntamento [redacted] Garbagna è ormai entrato nella tradizione: ogni anno, [redacted] da cinque lustri, l'organista britannica propone all'antico organo Mascioni un programma che ogni volta incontra l'approvazione degli appassionati. Oggi Jennifer Bate eseguirà il «Preludio e fuga in Do minore» di Bach, il preludio corale «Super flumina Babylonis», inoltre, nella seconda parte del concerto, propone una propria composizione (introduzione e variazioni su antica carola francese), musiche di Franck e, in prima esecuzione italiana, «Offrande» e «Alleluia finale» di Messiaen.

Il concerto di Stefano Pellini rientra nella stagione estiva dedicata all'organo curato dalla professoressa Letizia Romiti, del Conservatorio «Vivaldi» di Alessandria. Il concertista, modenese, oggi a **Mongiardino** propone una sonata di Mozart ridotta per organo da Nicolò Moretti, musiche di un anoni[redacted] pistoiese del XVIII secolo e di un anonimo lucchese del XVII, inoltre composizioni di Giuseppe Gherardeschi, di Mozart («Ave verum corpus», trascritto da Liszt), Bach («Fantasia in Do maggiore», Rossini («Del tuo stellato soglio», dal «Mose in Egitto») e Bellini («sonata per organo»).

[m. fa.]

LETTERE AL GIORNALE

Piccioni, la cattura con [redacted] è il sistema migliore

Il sindaco di Moncalvo, insieme [redacted] altri sindaci della nostra regione, ha sicuramente ragione [redacted] preoccuparsi sempre più della moltiplicazione incontrollata dei piccioni, non solo [redacted] gli abitati ma anche nelle campagne.

Ricordo che nel 1994 il prefetto di Alessandria inviò ai Comu[redacted] un'ordinanza per sollecitare provvedimenti concreti per la riduzione del numero dei piccioni [redacted] dei corvi, autorizzando anche gli agricoltori in possesso di porto d'armi ad abbattere quegli uccelli (di specie [redacted] protetta) che razziassero i campi appena seminati.

In tale occasione [redacted] sottoscritto, come consigliere comunale, certamente non dimenticandosi della sua fede ecologista di vecchia data, propose al Consiglio comunale di Casale l'esame di una mozione che invitava, con articolate motivazioni, sindaco e giunta ad attuare provvedimenti «concreti» non solo in ambiente agricolo, ma anche in città, per ridurre i danni in costante aumento.

Il Consiglio comunale quasi all'unanimità, salvo due astenuti, [redacted] favorevolmente e di conseguenza sindaco e giunta si attivarono coerentemente.

[redacted] organismi tecnicamente competenti, compresa l'Usl, furono incaricati dello studio di idonei provvedimenti.

Se non vado errato, dopo anni [redacted] studi [redacted] esperimenti, si è in pratica concluso che:

1. l'apposizione di deterrenti sui tetti ha solamente ottenuto che i piccioni si dedicassero maggiormente alle razzie sui terreni agricoli circostanti;

2. i nobili uccelli rapaci introdotti negli abitati, [redacted] po pochi mesi [redacted] sono immancabilmente trasferiti nelle campagne;

3. le pillole antifecondative danno risultati minimi ed inoltre non si dovrebbero [redacted] perché possono essere assunte da uccelli di specie protetta;

4. le fucilate, regolarmente autorizzate, ovviamente possono [redacted] fare qualcosa soltanto nelle campagne;

5. negli abitati non si riesce ad evitare che persone cospargano mangimi ai piccioni.

In conclusione il metodo che risulterebbe veramente efficace sarebbe la cattura con le reti.

Penso che si debba realisticamente accettare questo metodo e sono sicuro che la maggioranza degli ambientalisti siano convinti che non si possono più accettare i danni dei piccioni: alla salute umana per diffusione di salmonelle, rickettsie (da zecche) e di fibre di amianto [redacted] vetro rimosse dai sottotetti; alle coltivazioni ed alle case, chiese e monumenti storici.

Chiaramente convinto di quanto sopra, firmo comunque a titolo personale.

Secondo Guaschino
medico chirurgo
Legambiente
Casale Monferrato

Carenti le targhe con i nomi [redacted] vie

Per chi non è alessandrino (ma anche per molti abitanti in città) è difficile circolare nel capoluogo di provincia, soprattutto in alcune [redacted], ad esempio [redacted] quartiere Pista. Infatti, sono carenti le targhe che indicano la denominazione delle vie, soprattutto [redacted] non si ha la fortuna di imboccare le strade all'inizio. Sarebbe opportuno che gli addetti comunali preposti facessero un adeguato monitoraggio e provvedessero di conseguenza integrando le oggettive lacune.

Lettera firmata
Alessandria

[redacted] UTILI

[redacted]ZE

EMERGENZA SANITARIA: 118.
Alessandria: Cri 0131 252.242; Cr Verde 0131 252.255, C.S. 0131 270.027. **Acqui:** Cri [redacted] 322.300; [redacted] 0144 323.333, Misericordia 0144 321.020. **Arquata S.:** Cr. Verde 0143 636.439. **Basaluzzo:** [redacted] 0143 489.877. **Bassignana:** Avis 0131 926.641. **Bosco Marengo:** C.S. 0131 270.027. **Cabella L.:** Cri 0143 67.300. **Casale:** Cri 0142 452.258; Cr. Verde 0142 453.310; Misericordia 0142 781.010. **Castellazzo B.:** C.S. 0131 270.027. **Castelnuovo S.:** Cri 0131 823.535. **Cerrina:** Cri 0142 [redacted] **Felizzano:** Cr. Verde 0131 791.616/7. **Gavi:** Cri 0143 643.070. **Mirabello:** Cr. Verde 0141 993.877. **Novi:** Cri 0143 [redacted]. **Ovada:** Cr Verde 0143 80.420. **Pontestura:** Cri 0142 466.868. **Ponzano:** Cri 0141 927.317. **S. Salvatore:** Cri 0131 [redacted].050. **S. Sebastiano P.:** Cri 0131 786.666. **Serravalle S.:** Cri 0143 65.176. **Stazzano:** Cr [redacted] 0143 [redacted]. **Tortona:** Cri 0131 811.335. [redacted] 0131 811.247. **Valenza:** Avis 0131 924.060. **Vignale:** Cri [redacted] 933.340. **Vignole:** Cri 0143 87.300. **Villalvernia:** Cr. Verde 0131 83.177. **Voghera:** Cri 0383 45.666.

FARMACIE DI TURNO

Oggi ad Alessandria è di turno la farmacia Osimo, corso Roma 15 (0131 251.207), aperta dalle 9 alle 12.30 e dalle 15,30 alle 19,30. Per farmaci e assistenza, su prescrizione medica urgente, svolge servizio a rotazione dalle 12,30 alle 15,30 e dalle 19,30 alle [redacted] del giorno [redacted]. Negli altri comuni le farmacie di turno svolgono anche servizio [redacted] reperibilità. **Acqui:** *Bollente:* corso Italia 36 (0144 322.747). **Casale:** *Freddi* [redacted] Roma [redacted] (0142 452.140). **Novi:** [redacted] via Garibaldi 1 (0143 2331). **Ovada:** *Gardelli:* corso Saracco 303 (0143 80.324). **Tortona:** *Comunale 2:* strada Viguzzolo 2 (0131 [redacted] 264). **Valenza:** *Rasetti:* via Cavour 68 (0131 941.306).

PRONTO SOCCORSO

Alessandria: 0131 206.537 e. Infantile, 0131 207.224; **Acqui:** 0144 777.211; **Casale:** 0142 434.225. **Novi:** 0143 322.211; [redacted] 0143 82.61. **Tortona:** 0131 865.227; [redacted] 0131 866.111

[redacted]DIA MEDICA

Alessandria: 0131 [redacted]5.000; **Acqui:** 0144 311 440; **Casale:** 0142 434.334; **Castelnuovo B.:** 0131 826.763. **Cerrina:** 0142 943.423; **Felizzano:** 0131 791.616/7; **Gavi:** 0143 [redacted].551; **Novi:** 0143 33.21; [redacted] 0143 81.777. **S. [redacted] C.:** 0131 786.209; **Serra[redacted] S.:** 0143 636.129. **Tortona:** 0131 866.863; **Valenza:** 0131 856.111.

IN CITTA' E FUORI

Battaglia di Pertuso

Celebrazioni in Val Borbera

Oggi si celebra il 57° anniversario della battaglia di Pertuso. Alle 10, [redacted] Cantalupo raduno dei partecipanti e saluto delle [redacted] rità alla stele della IV divisione Garibaldi «Pinin Cichero», poi commemorazione tenuta da Lilo Giannecchini, presidente dell'Istituto storico della Resisten[redacted] e dell'età contemporanea in provincia di Lucca. Al termine sarà possibile visitare la grotta «tana della volpe», che fu utilizzata dai partigiani come rifugio. [a. me.]

Il mondo delle fiabe

Spettacolo a Mombaldone

A Mombaldone dalle 16 riaperture de «Il borgo incantato» animazione con i personaggi di «Alice nel paese delle meraviglie», mercatino; alle 17, apertura delle taverne: merende, spuntini [redacted] focaccine. Animazione fino alle 24. Alle 21 concerto d'organo del Maestro Pier Luca Astro. Per maggiori informazioni, telefonare a 0144 950680 (ore pomeridiane) 0144 91701 3482702422. Organizzano Comune e la Pro loco, delle associazioni culturali. [g. l. f.]

Flauto dolce

Musicisti a lezione

A cascina Ramengo di Piancerreto inizia un [redacted] di alto perfezionamento di flauto dolce tenuto [redacted] Sergio Balestracci docente al Conservatorio di Padova. Il corso si concluderà il 1° settembre con un concerto di musica barocca. [m. g.]

Filigrana

Mostra a Campo Ligure

A Campo Ligure «Comminginonda», scampagnata fra i boschi, con soste per gustare le specialità gastronomiche della Valle Stura. Possibilità di visitare la 34ª mostra della filigrana d'oro e d'argento allestita nel Palazzo Comunale. [r. bo.]

Mountain bike

Pedalata a Gavi

Pedalata in mountain bike, a Gavi organizzata dalla Croce rossa [redacted] dal G.S Vallemme. Partenza alle [redacted] da via Roma e rientro alle 12. A metà percorso sosta con colazione. Quota [redacted] iscrizione [redacted] mila lire, incasso devoluto alla Cri. Premi al più giovane, anziano, e al gruppo più numeroso. [a. me.]

AL GARDEN DI MONTEBELLO

DALL'11 AGOSTO AL 2 SETTEMBRE

FATE GLI AFFARI VOSTRI:

Chaise longue
in teak massello,
schienale regolabile,
rifiniture in ottone

~~L. 450.000~~
L. 359.000

"Pervinca"
fioritura tipica estiva
da esporre in pieno sole
vaso 10 cm
~~L. 1.900~~
L. 1.000

"Pothos"
in vaso diam. 15 cm
lunghezza vegetativa 35 cm circa
~~L. 9.900~~
L. 7.900

"Nuova Guinea"
fioritura tipica estiva
ottima in pieno sole
e mezz'ombra
~~L. 3.500~~
L. 2.800

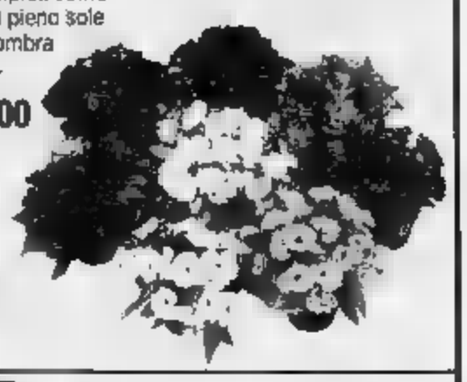

Barbecue
"Sundream"
mod. Giada 60-40 TR
struttura in ferro,
griglia in acciaio,
piani cortesia in legno
~~L. 198.000~~
L. 159.000

Linea TUSCANO EMU
Tavolo allungabile in ferro verniciato
con trattamento specifico per esterno
cm 90x180 allungabile 250 H72
~~L. 456.000~~
L. 395.000

Linea TUSCANO EMU
Divanetto 2 posti in ferro verniciato
con trattamento specifico per esterno
~~L. 245.000~~
L. 169.000

Linea TUSCANO EMU
Poltrona con braccioli in ferro verniciato
con trattamento specifico per esterno
L. 69.000

Poltroncina
"Emu mod. Rombo
in acciaio verniciato
trattato per esterno
verde o bianco
~~L. 87.500~~
L. 69.500

Alimento umido "Chappi, nuova linea
ad alimentazione completa ed equilibrata
lattina kg. 1.250
L. 2.950

Panchina in resina mod. Garden L.145
peso 13 kg circa, serie robusta 3 piedi
~~L. 39.900~~
L. 34.000

Alimento sopraffino
per gatto a crocchette,
ad elevato livello di
proteine di origine animale
"Sensible Royal Canin"
2 kg
~~L. 26.400~~
L. 19.900

Bagno sole "Rubino"
in resina verde,
schienale reclinabile
~~L. 59.000~~
L. 47.500

Decespugliatore
Rioby mod.
31cc, completo di lama,
rocchetto, maschera e lavoro
~~L. 569.000~~
L. 398.000

Tosaerba elettrico
"Green Idea 34E"
taglia cm 34,
altezza di taglio
regolabile
L. 119.000

Tosaerba con motore
4 tempi 3,5 HP Tecumseh
L taglio 40 regolabile
L. 318.000

Decespugliatore elettrico
Green Idea ET
700W, taglio cm 40
peso kg
~~L. 179.000~~
L.

ORARIO
lunedì 14.00-19.30
da martedì a domenica
9.00-19.30
APERTO ANCHE LA DOMENICA

S.S. tra Voghera e Casteggio - Montebello della Battaglia (PV)
Tel. 0383 894700 - Fax 0383 892953

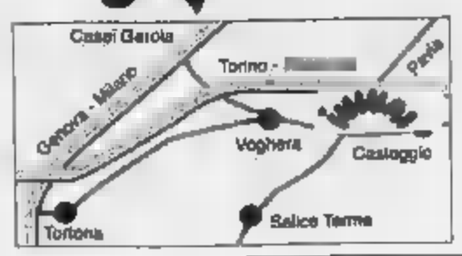

SERVIZIO BAR

SI INIZIA DA TRINO, ENTRO META' SETTEMBRE SI PROSEGUE A CASALE AL PONTE FS E POI ALLA MOTONAUTICA

Pronti a partire per il disalveo

A giorni i decreti del prefetto per gli espropri

Silvana Mossano
CASALE MONFERRATO

Le deleghe per procedere agli espropri per i lavori post alluvione, concesse dal Magispo alle imprese appaltatrici, sono state ritirate a Parma. Nei prossimi giorni saranno consegnate al prefetto perché emetta, a volta, i relativi decreti prefettizi. L'iter, per il quale le varie imprese si affidano a studi tecnici che assumono in questo modo la procura a procedere per conto loro, comporta una serie di passaggi precisi: se si sbaglia di una virgola, si rischia che il decreto venga impugnato dal proprietario del terreno da espropriare e si deve ricominciare daccapo.

Nel frattempo, dunque, pur essendo già avvenuto l'appalto e la relativa consegna dei lavori alle imprese, i cantieri restano inattivi?

Dipende dai casi: in alcuni le ditte hanno contattato direttamente i proprietari e si sono accordati per ottenere l'ingresso delle ruspe nell'attesa di formalizzare l'atto di esproprio, con relativa corresponsione della cifra che, tra l'altro, è stabilita per legge in una tabella aggiornata di anno in anno. Ovunque sia possibile, si cerca di raggiungere i cosiddetti «accordi bonari», anche perché, di fatto, i proprietari non possono opporsi al progetto e neppure all'importo che viene pagato, in quanto stabilito in base all'apposita tabella. Così, ad esempio, nella fascia B che corrisponde alle località della «Piamura di Casale Monferrato», in cui rientrano molti dei Comuni interessati ai lavori di ripristino post alluvione, il terreno seminativo irriguo viene pagato 3700 lire al metro quadro, con maggiorazioni se si tratta di proprietario, o se il proprietario è un agricoltore, o per un eventuale affittuario. I soldi saranno corrisposti, mediamente, entro 6-8 mesi.

I professionisti che si occupano delle pratiche di esproprio stanno cercando di accelerare i tempi il più possibile, anche con la collaborazione dei sindaci.

Per dare il via al disalveo (che il Comune di Casale, per conto del Magispo, ha appaltato alcune settimane fa) nei tre punti previsti (a Trino zona centrale nucleare, a Casale diga Lanza e a valle del ponte ferroviario), la ditta Icas di Casale sta attendendo gli espropri nella zona di Palazzolo. Infatti, spiega l'impresario, dobbiamo partire da Trino e il materiale estratto da qui verrà utilizzato per il completamento dell'argine di Palazzolo. Secondo il programma dell'impresa, nei prossimi giorni si dà il via ai lavori preparatori (piste e guadi) per il disalveo a Trino; nella prima settimana di settembre si prosegue nella zona del ponte ferroviario casalese; quindi, a metà settembre, appena si abbassa l'acqua dopo le irrigazioni, si va a disalveare in sponda destra alla Motonautica (zona diga) e il materiale estratto verrà portato in sponda sinistra dove si era aperta una falla qualche tempo fa.

Cantieri in fermento, quindi, ma, pur cercando ogni «cabala» per aggirare ostacoli burocratici, oggettivamente, a ottobre, non saranno le opere appaltate in queste settimane a dare alle popolazioni più sicurezza di quanta ne avessero un anno fa. Senza contare, poi, che anche sulle opere di lungo terraine, che puntano alla sicurezza e non soltanto a un tampone, quelle del cosiddetto «Pale (piano di assetto idrogeologi- non c'è concordia. Su alcuni aspetti, tra cui le cosiddette «vasche di esondazione», ci addirittura tensioni: c'è le giudica indispensabili, chi le considera pura follia dell'ingegneria idraulica. Per intanto, si sono fatti degli stralci, in modo che la discussione si sposti nel tempo. E, prima che se ne riparli, acqua deve ancor passare sotto i ponti (ammesso che riesca a passare!): possono cambiare le dei vertici e, di conseguenza, le applicazioni pratiche.

Per questo autunno - ottobre e novembre i mesi chiave - l'unica raccomandazione concreta è quella fatta, già alcuni mesi fa, dal presidente della frazione di Terranova, Giovanni Martinotti: «Alluvionati, pregate, pregate il buon Dio che non mandi giù, almeno per quest'anno, tanta pioggia come quello passato!».

Nei cantieri lungo il Po. Primo a destra Gianfranco Bergoglio esponente dei comitati alluvionati e, secondo da sinistra, l'ingegner Carlo Condorelli del Magispo al sopralluogo che si è svolto l'altro giorno sull'asta fluviale tra Crescentino e Casale

L'ANNUNCIO IERI ALL'INAUGURAZIONE DELLA RASSEGNA DEL VINO DA DESSERT

Bosio: nuovo consorzio per il Brachetto d'Acqui

Monsignor Giovanni Goglino, parroco della Cattedrale di Acqui, impartisce la benedizione all'Ande d'la Rosa. Accanto a lui il sindaco Bernardino Bosio

Gian Luca Ferrise
ACQUI TERME

Primo faccia a faccia tra Bosio e Ricagno sul futuro del Brachetto. L'atteso confronto è avvenuto ieri a palazzo Robellini a margine dell'inaugurazione dell'Ande d'la Rosa, che ha dato il via alla rassegna «La via dell'Acqui». Bosio ha annunciato di voler creare un centro sperimentale per la produzione di Brachetto passito annesso centro di documentazione, che verrà gestito da un nuovo . Un «fulmine a ciel sereno» per il mondo vitivinicolo piemontese già in pieno fermento per l'ormai prossima vendemmia. «Personalmente, ho mai proferito parola sul Brachetto, passiamo ai fatti con la creazione del centro di documentazione sul Brachetto passito e la realizzazione di un'apposita struttura per l'appassimento che verrà gestito da un consorzio di valorizzazione che non sia quello attuale».

Pronta la replica del presidente del Consorzio tutela del Brachetto d'Acqui Doc, Paolo Ricagno. «Questo non è il momento di dividere le forze e comunque il passito del Brachetto non risolve i problemi. In questo modo - prosegue Ricagno - non si affronta il vero problema rappresentato dai quantitativi e dell'allargamento del mercato».

Durante l'incontro, si è anche parlato della creazione di unica denominazione per il Brachetto, estendendo la Docg anche agli attuali attualmente in produzione nel territorio regionale di Brachetto Piemonte Doc. La soluzione, secondo Ricagno, eviterebbe la confusione tra due prodotti simili di differente qualità.

La Via dell'Acqui, proseguirà anche per tutta la giornata di domani dalle ore 10 alle 20, con la possibilità di degustazioni. In una serie di punti d'assaggio allestiti nelle vie e nelle piazze del centro storico, dove si potranno trovare banchetti con prodotti tipici. Nell'Enoteca regionale, è inoltre possibile ammirare una mostra di etichette e bottiglie antiche.

CREMOLINO, 7 GIORNI IN FESTA PER LA MADONNA

Celebrazioni del Giubileo al Santuario della Bruceta

CREMOLINO

Inizia oggi al santuario Madonna della Bruceta l'appuntamento annuale con il Giubileo, una settimana di intensa spiritualità che si concluderà domenica, nella chiesetta alla sommità della collina.

La storia del santuario è legata al San Guido e trae origine da una leggenda secondo la quale una pastorella sordomuta incontrò una signora che le chiese in dono un agnello. La fanciulla corse a casa per chiedere il permesso dalla madre e riacquistò la parola. Di qui l'origine della cappella, prima dedicata alla Madonna delle Grazie e distrutta dal . Allora, dal fuoco, si salvò un dipinto con l'effigie della Madonna, e questo venne ritenuto un ulteriore miracolo. La chiesetta venne poi ricostruita e, a ricordo rogo, chiamata della Bruceta.

La possibilità straordinaria di celebrarvi ogni anno il Giubileo concessa a voce da Pio VII al cappellano e il provvedimento venne poi ufficializzato dal Pontefice nel 1818. È concessione dell'indulgenza plenaria ai fedeli che vi recano in pellegrinaggio.

Oggi per la prima giornata giubilare è messa delle 11 e di ringraziamento per i 25, 40, e 60 di matrimonio e verrà celebrata dal vescovo monsignor Pier Giorgio Micchiardi, mentre per quella della 16 ci sarà la partecipazione della comunità di Cassinelle. **[r. bo.]**

A TAGLIOLO SBANDIERATORI E PRODOTTI TIPICI

L'atmosfera medievale per «Le storie del vino»

TAGLIOLO MONFERRATO

Inaugurato ieri, la rassegna «Le Storie del Vino» 2001 proseguono oggi con un intenso programma di iniziative, che coinvolgono buona parte del paese, con epicentro il Castello Pinelli Gentile e il Borgo Medioevale. Qui ci sono gli stands dei vini premiati al 4° Concorso enologico del Dolcetto d'Ovada e le bancarelle del mercato di antiquariato e dei prodotti tipici, mentre il ristorante, che funziona a pranzo e cena, è in piazza Bruzzone.

Dalle 10 in poi, saranno gli sbandieratori «Borgo del Gerbo» di Grugliasco e dare il benvenuto ai visitatori, che nel Borgo Antico potranno ammirare le opere del concorso di pittura «L'Uva e il Vino», dell'Associazione «Il Ventaglio», mentre nel Salone comunale è a disposizione la mostra «Vinum Bonum Vinum»: immagini della cultura e della civiltà del vino nell'arte medioevale, a cura dell'associazione «Amici della Colma».

Alle 10,30 ci sarà la degustazione guidata dei prodotti messi a disposizione dalle due Comunità Montane dell'Alto Monferrato.

Nel pomeriggio è in programma la sfilata di personaggi storici in cui saranno poi presentate allo spettacolo della sera nel Cortile del Castello.

La manifestazione si conclude alle 23,30 coi fuochi d'artificio della pirotecnica «Paradiso». **[r. bo.]**

Un soffio di stile.
Siamo aperti tutto agosto.

Rinfrescate il salotto. Fino al 31 agosto su tutta la collezione Divani & Divani
12 rate a tasso zero, senza anticipo, prima rata gennaio 2002.

DIVANI & DIVANI®
A MISURA DEI TUOI DESIDERI

CASALE MONFERRATO (AL) Strada Valenza, 4h
tel. 0142.55741

CITTÀ DELLA MODA
S.S. dei Giovi Alessandria Novi km. 19 - tel. 0131.290010

Con il patrocinio della Regione Liguria - Con il contributo della Provincia di Imperia - Con la collaborazione di: APT Riviera dei Fiori, Imperia Mare

ASDEC - RIVA HISTORICAL SOCIETY - PROVINCIA DI IMPERIA - CITTÀ DI IMPERIA - CAMERA DI COMMERCIO - FONDAZIONE BANCA CARIGE - OLIO CARLI - MEDIA PARTNER: NAUTICA - LA STAMPA - INN NEWS - RADIO 102

Segreteria Assonautica - Camera di Commercio - Viale Matteotti, 48 - 18100 Imperia - Tel. 0183 79 32 62 - Fax 0183 27 50 21 - www.veledepoca.com - www.assonautica-im.it - info@veledepoca.com

Ambiambientali
ALESSANDRIA
Tel. 0131

Ambiambientali
MANUTENZIONE
GIARDINI
Pubblici-Privati

DA ORTA A OMEGNA CON GLI INDIOS DI GUIDO BOGGIANI, IL FASCINO DI RODOLFO VALENTINO, LE DIVISE DEL RE: ITINERARIO DI FINE ESTATE

Invito dal lago incantato

Musei e mostre sulla riviera del Cusio

Paese-patria dei liutai e scoperta di creazioni nel settore del casalingo Una proposta per tutte le età: rivivono anche le favole di Gianni Rodari

Curiosando fra mercatini d'antichità e le piccole botteghe nel suggestivo centro storico di Orta San Giulio: sullo sfondo l'isola il convento

Maria Paola Arbela

ORTA SAN

S' un'escursione a portata di tutte le tasche, le età e di strada da qualsiasi angolo del Piemonte. Offre il lago d'Orta: la luce è magica in questi giorni di fine estate. Sulla riviera di San Giulio si scoprono i misteri di popoli della foresta amazzonica, i segreti sax di grandi jazzmen, la tradizione delle caffettiere dell'Omino coi Baffi. va a caccia di originali mostre, musei, mercati e botteghe.

Gli indios Caduveo fissano con occhi scuri e fieri l'obiettivo di Guido Boggiani. Viaggiatore e etnologo, si avventurò oltre l'Atlantico e tornò con ricchissimo materiale studio e fotografico. Omegnese di nascita novarese d'adozione, Boggiani dedicò la vita anche alla pittura. Tutto raccontato in un libro che l'etnologo novarese Maurizio Leigheb ha scritto pochi anni fa. Leigheb è anche curatore della mostra in corso al Forum di Omegna «Guido Boggiani cent'anni dopo»: sono esposte le fotografie originali impegnativo è stato il riportare all'originaria versione le lastre consumate dal tempo. Vi fino al ottobre.

Il Forum si conferma fucina di manifestazioni di livello nazionale e si aggiunge alle tante proposte di Omegna, che sulla punta Nord del lago d'Orta saluta quanti salgono verso l'Ossola o scendono dal Sempione. In questi giorni si chiude anche la grande festa di San Vito. Nella tappa a Orta, «perla» del Cusio con l'isola di San Giulio, al Palazzotto si riscopre il fascino di Rodolfo Valentino nell'esposizione «Mito, divismo e cinema nell'industria mediatica tra Europa e America». Prosegue fino al 16 settembre. Sull'isola c'è invece il nuovo museo delle divise e armamenti del Regio Esercito Italiano, abiti e oggetti del Re di Maggio.

Nel Cusio l'estate è sempre ricca di proposte e non sono soltanto i concerti a tenere banco. Gli appassionati di musica e di ricerca sulle sette note devono salire a Quarna dove visita il museo etnografico de strumento musicale a fiato, in via Roma. Sempre la voce «musei da scoprire», merita un'occhiata anche quello dedicato al rubinetto, in piazza Primo Maggio a San Maurizio d'Opaglio.

Dall'acciaio al legno: è Pettenasco a presentare il museo dell'arte della tornitura, in piazza Unità d'Italia. Tutti questi indirizzi compongono l'«Ecomuseo Cusius», itinerario ideale in rete per valorizzare le proposte e incentivare visite e investimenti nel settore della cultura e delle riscoperte tradizioni. Un mondo magico, quello del Cusio e dintorni. C'è spazio per tutti e per tutto senza confusione, nel silenzio ovattato e sui tramonti da cartolina: ricordi di viaggio tra gli indios; le favole di Gianni Rodari che a Omegna nacque, i versi del poeta-giornalista Ernesto Ragazzoni, i vecchi liutai, il fabbricante di Pinocchi in legno, l'arte di Antonio Calderara e la sua casa-museo, i coloratissimi casalinghi-creazioni di Alessi (imperdibile lo shopping nello spaccio), il misticismo del convento clausura. Il segreto del lago incantato? La fantasia al potere, la tradizione nel cuore, il futuro nella tecnica.

AL «ROUMIAGE» DI MONTEROSSO GRANA

Da domani a domenica prossima sulle Alpi Occidentali sarà ancora «Roumiage de Setembre», manifestazione della minoranza provenzale tra Piemonte e Provenza, che si rinnova ormai da quarant'anni. Simbolo questa unità linguistica e culturale sono le «traversados», centinaia di persone si radunò Oltralpe per affrontare poi la «traversata» delle Alpi. Le colonne di camminatori arriveranno a Sancto Lucio de Coumboscuro venerdì allo 18. Tappe di festa e d'incontro a Entraigue, Demonte e Chiappera. Le tre giornate clou si svolgeranno a Coumboscuro. In programma ci sono incontri, dibattiti, concerti, musica tradizionale spontanea, animazioni, teatro provenzale, gastronomia e la esplosiva notte della danza intorno al «fuelssier», il grande fuoco che brucerà sino al mattino. Tra gli appuntamenti anche un convegno su «Creatività nelle lingue d'Europa».

[a. f.]

IN LOCANDINA

Castagnole Lanze

New Trolls a «Contro»

Prosegue stasera il festival della canzone d'impegno «Contro»: appuntamento Castagnole Lanze. Alle 21.30 si esibiranno i New Trolls in un tributo a Fabrizio De André. Nel pomeriggio suoneranno i «Figli di Guttuso» e si esibirà il mimo Fabio Bonelli. Tutte le iniziative hanno ingresso libero.

Villata

Tra jazz e cabaret

Musiche del passato, molte sfumature jazzistiche e qualche sapiente dedicato al cabaret: stasera alle 21 in piazza Roma, nel paese del Basso Vercellese, terra caffè-concerto, in occasione della festa patronale, la big band costanzanese «Settantotto giri», affascinante etichetta musicale per ricordare i vecchi dischi d'epoca che ascoltavano con il grammofono. La parte umoristica sarà curata dalla compagnia di teatro «Trans Gabin Express».

Aosta

I funghi alla ribalta

L'associazione micologica regionale per oggi, dalle 9 alle 22 sotto i portici di piazza Chanoux, la quarta edizione della mostra micologica della Valle d'Aosta. Saranno esposti funghi di tutte le qualità.

APERTE ANCHE LE ESPOSIZIONI SULLA LIUTERIA E GUARNIERI. CON IL COUPON SI OTTIENE LO SCONTO

Dal romanticismo alle pagine gitane

Tradizioni a confronto con le Settimane musicali di Stresa

ARONA

Violino, viola, violoncello, contrabbasso e pianoforte per l'omaggio a Schubert. Concertisti di grande rilievo (Gabriele Perantinzi, Francesco Fiore, Rocco Filippini, Franco Petracchi, Bruno Canino) sono protagonisti questa sera un sede prestigiosa, Villa Ponti di Arona, dove si tiene il sesto concerto delle Settimane musicali di Stresa e del Lago Maggiore. Alle 21 l'ensemble propone alcuni dei brani più noti della vasta produzione cameristica di Franz Schubert, e tra questi il «Quintetto in la maggiore "La Trota"».

Sempre oggi ma alle 16 sarà inaugurata la mostra sui «Tesori della liuteria italiana: la famiglia Guarneri». Si potrà visitare all'isola Madre (Stresa), nel palazzo Borromeo fino al 4 settembre. La presentazione è curata da Carlo Chiesa, nelle sale vengono proposti i capolavori di Guarneri, e la celebre produzione della famiglia tra il 1640 e il 1762. Alcuni dei preziosi violini della mostra saranno suonati in occasione del concerto del 4 settembre al salone degli Arazzi di Palazzo Borromeo all'Isola Bella. Il cartellone del prestigioso festival, la cui direzione artistica è affidata a Gianandrea Noseda, prosegue domani alle 21 a Villa Pallavicino di Stresa con un altro prestigioso interprete, Roby Lakatos, che presenta «Trascrizioni di musica zingara».

La sinergia fra «La Stampa» e le «Settimane» offre la possibilità di assistere a concerti a prezzo ridotto, lo sconto del 50 per cento. Gli appuntamenti legati all'iniziativa promozionale quelli di domani, con il violinista Roby Lakatos a Villa Pallavicino, e martedì alla Fabbrica di Villadossola.

Abbinato al tagliando anche il concerto di giovedì 30, ancora a Villa Pallavicino, con il «Quartetto di Tokyo». L'iniziative verrà ripetuta per le date del 7, 12 e 14 settembre. Per informazioni sul Festival si può contattare la segreteria di Stresa: 0323-31085.

[c. m.]

PER TUTTA LA GIORNATA

Saltimbanchi e cantastorie oggi a Viarigi

VIARIGI. È il giorno di «Saltinpiazza»: dalle 10 fino a sera il paese si trasforma in un grande circo all'aperto. Saltimbanchi, giocolieri, illusionisti, equilibristi, cantastorie e musici animeranno le vie del paese monferrino per l'11ª edizione della rassegna. Fra le attrazioni Pino Potenza (teatro di strada), Claudio e Consuelo (cantastorie), Rodifilla (musica rock e folk), Vincenza Tartaglino (marionette), Fratelli Ochner (trampoli), Magico Teatro (burattini), Centro danza di Asti, Mauro Garberoglio (musica leggera), Marine Band (blues), Il castello di Saltinpiazza, Piggy jub band (jazz-country), Clown Gilda, Maurizio Cecchini (magie e illusionismo). E tra i protagonisti ci saranno i Paschini, famiglia di circensi recentemente dichiarato «bene artistico» dalla Regione. In Comune, mostra sulle meridiane in provincia, in piazza esposizione sul fumetto «Buffalo Bill», per le vie mostra-concorso di pittura e mercatino. Si mangia con la 1ª Sagra delle Comunità collinari.

[gl. m.]

STASERA A LIMONE

Lucia Poli aspetta la catastrofe

LIMONE. «In attesa della catastrofe» è il titolo del lavoro firmato da Stefano Benni, proposto stasera al Teatro alla Confraternita, dalle 21, in scena Lucia Poli. Lo spettacolo è un'antologia di perle benniane, un florilegio di personaggi tratteggiati con umorismo, un gioco di incastri molta musica e qualche battuta fulminante, una performance sul filo dell'ironia.

La satira di Stefano Benni si rivolge contro la stupidità umana e in particolare osserva il disastro dell'istituzione scolastico presentando tre diversi tipi di insegnanti variamente paradossali, poi descrive l'inferno cittadino e l'eterno problema dell'amore e del sesso, alla fine si affida contro i vizi più distruttivi quali guerre e devastazione dell'ambiente in cui viviamo.

La regia è della stessa Lucia Poli; musiche di Francesco Marini e Jacqueline Perrotin. Informazioni all'Ufficio turistico, bar «La Saletta» e segreteria del Teatro (tel. 3484406363).

[a. f.]

Saluti e baci

Il teatro di varietà è stato la vera palestra artistica dei migliori talenti italiani. Da Petrolini a Totò, da Macario a Gino Bramieri, da Sophia Loren alla Wandissima tutta l'Italia dello spettacolo leggero in passerella.

Massimo Scaglione
Saluti e baci
pp. 216 · 16 tavole a colori
Lire 31.000

I libri de LA STAMPA

È possibile ordinare il libro un contrassegno richiedendolo all'Editrice La Stampa, Edizioni Speciali, via Marenco 32 10126 Torino, fax 011 - 669 30 67, E-mail: lettere@lastampa.it, Numero verde 800 - 011 999

I VOLUMI DE "LA", DISTRIBUITI DA RCS LIBRI, SONO IN VENDITA NEI MIGLIORI

SPETTACOLI AL CINEMA

ALESSANDRIA E PROVINCIA

ALESSANDRIA

ALESSANDRINO. Tel 0131-252 644
Spy Kids
Ore 20.30-22.30
L. 12.000 - lun L. 7000

AMBRA - ARENA ESTIVA. Tel 0131-252 674
La stanza del figlio
Ore 22
L. 9000 - lun L. 7000

COMUNALE Sala Grande. Tel 0131-234 240
Chiuso per ferie
L. 12.000-9000 - lun L. 7000

COMUNALE Sala Fellini. Tel 0131-234 240
Chiuso per ferie
L. 12.000-9000 - lun L. 7000

CORSO. Tel 0131-368 680
Driven
Feriali ore 20-22.15
Sab e festivi ore 16-18-20-22.30
L. 12.000 - lun L. 7000

GALLERIA. Tel 0131-252.182
Il Dottor Dolittle 2
Feriali ore 20.15-22.15
Festivi ore 16-18.15-20.15-22.15
L. 12.000 - lun L. 7000

MODERNO. Tel 0131-252 707
Shrink (Hai impegni per venerdì...)
Feriali ore 20.30-22.25
Sab e festivi ore 16.30-18.30-20.30-22.25
L. 12.000 - lun L. 7000

MULTIPLEX - Sala Rabbit. Tel 0131 - 348 321
Final Fantasy
Ore 20.15-22.30
L. 12.000 - lun L. 7000

KRISTALL - Sala Ippocampo. Tel 0131 - 349 321
The Gift
Ore 20-22.30
L. 12.000 - lun L. 7000

AGOGI TERME

ARISTON. Tel 0144-322-865
Final Fantasy
Ore 20-22.30
L. 12.000 6500

CRISTALLO. Tel 0144-322 400
The Gift
Ore 20-22.30
L. 12.000/9000

ARQUATA SCRIVIA

ROMA. Tel 0143-607 446
Chiuso per ferie
L. 10.000/7000 - lun L. 7000

CASALE MONFERRATO

VITTORIA. Tel 0142-452 991
Driven
Feriali ore 18-22.25
Sab e festivi ore 16.30-18.50-20.10-22.25
L. 12.000/9000 - lun L. 7000

POLI. Tel 0142-452 081
Il Dottor Dolittle 2
Ore 20.30-22.20
L. 12.000 - lun L. 7000

CASTELCERIOLO

MACALLE'. Tel 0131-585 801
Chiuso per ferie
L. 10.000

NOVI LIGURE

ITALIA. Tel 0143-321 472
Final Fantasy
Feriali ore 20.30-22.30
Festivi ore 15.30-17.15-18.20-20.45-22.30
L. 10.000 7000

Cinema all'aperto
Chocolat
Ore 21.30
L. 8000 6000

MODERNO DIGITAL. Tel 0143-76 261
Chiuso per ferie
L. 12.000 8000 - lun L. 7000

OVADA

COMUNALE DTS. Tel 0143-81 311
Final Fantasy
Ore 20.15-22.15
L. 12.000-7000 - lun 7000

CINEMA TEATRO SPLENDOR. Tel 0143-81 311
Harry Potter
Ore 20-22.15
L. 10.000/7000 - lun L. 7000

SERRAVALLE SCRIVIA

LARA. Tel 0143-62 635
Parco Villa Caffarena
Scoprendo Forrester
Ore 21.30 e 11000 6500

TORTONA

MULTISALA SOCIALE - Sala 1. Tel 0131-861 326
Final Fantasy
Ore 20.30-22.30
L. 12.000/8000 - lun 7000

MULTISALA SOCIALE - Sala 2. Tel 0131-861 326
Driven
Ore 20.30-22.30
L. 12.000/8000 - lun 7000

VALENZA

CineTeatro SOCIALE. Tel 0131-942.776
Evolution
Ore 20-22.30 - lun 7000

VOGHERA

ARLECCHINO. Tel 0383-646 124
The Gift
Ore 20.30-22.30
L. 10.000 7000 - lun L. 7000

ASTI E PROVINCIA

PALAZZO del COLLEGIO.
via Cavour n. 34
Le verità
Ore 21.45
Biglietto 9000 (6000)

POLITEAMA. Tel 0141-530 080
Driven
Orario: 15.30-17.55-20.05-22.30.
Biglietto 12.000 (8000) lunedì 8000

RITZ. Tel 0141-530 086
Il dottor Dolittle 2
Feriali 16.30-18.30-20.25-22.30
Biglietto 12.000 (6000) lunedì 8000

NUOVO SPLENDOR. Tel 0141-595 040
Spy kids
Orario: feriali 20.45-22.30-22.30
Biglietto: 10.000 (7000) lun 8000
Abbonamento: non 12.000 (6000)

LUMIERE. Tel 0141-313 635
Final fantasy
Orario: feriali 20.30-22.15
Biglietto: 12.000 (8000) lunedì 8000

CANELLI

BALBO. Tel 0141-824 559
CHIUSO PER FERIE

COSTIGLIOLE

COMUNALE. Tel 0141-966 738
CHIUSO PER FERIE

MONCALVO

COMUNALE.
Riposo fino 2 settembre
La famiglia del professore matto
Orario 21.30
Biglietto 7000

NIZZA MONFERRATO

LUX. Tel 0141-707
CHIUSO PER FERIE

Dr. Dolittle 2
Orario 20.30-22.30
Biglietto 12.000

MULTISALA. Sala Verdi Tel 0141-701 459
Final fantasy
Orario 20.15-22.30
Biglietto 10.000 (6000) lunedì compreso
12.000 (8000) festivi e pref

MULTISALA. Sala Aurora
Chocolat
Orario 20.15-22.30
Biglietto 10.000 (8000) lunedì compreso
12.000 (8000) festivi e pref

MULTISALA. Sala Inglese
La vendetta di Carter
Orario 20.15-22.30
Biglietto 10.000 (8000) lunedì compreso
12.000 (8000) festivi e pref

SAN DAMIANO

CRISTALLO. Tel 0141-975 124
CHIUSO PER FERIE

LUX. Tel 0141-975 016
CHIUSO PER FERIE

SPLENDOR. Tel 0141-982 288
CHIUSO PER

CUNEO E PROVINCIA

CUNEO

CENTRE DE CONVITTO DANCO via Abbà
F. 0171-631 771-444 265
OGGI RIPOSO

DON BOSCO. Tel 0171-632 516
CHIUSO PER FERIE

ALBA

EDEN. Tel 0173-363 021
Driven Ore 16-18-20-22

Tel 0173-364 936
CHIUSO PER FERIE

MADDALENA. Corso della Maddalena CHIUSO

BAGNO

COMUNALE. Tel 0175-348 500
CHIUSO PER FERIE

BORGO S. DALMAZZO

DUEMME. Tel 0171-267 211
Billy Elliot Ore 20-15
Feel food, feat Ore 22.15

CINELANDIA. Tel 0171-260 233
Sala 1: Le fate ignoranti Ore 15.30-17.45-20.10-22.30
Sala 2: Final fantasy Ore 16.15-18.30-21.00
Sala 3: Spy Kids Ore 15.00-17.25-20.00-22.40
Sala 4: Panic Ore 15.00-17.40-20.20-22.20
Sala 5: Driven Ore 15.15-17.45-20.15-22.45
Sala 6: Final fantasy Ore 15.15-17.30-20.10-22.30
Sala 7: Shrek Ore 15.30-17.35-20.00 **L'ultimo bacio** Ore 22.30
Sala 8: The gift Ore 15.15-17.45-20.25-22.50
Sala 9: Shrek Ore 15.45-17.45-20.45-22.45
Sala 10: Dr. Dolittle Ore 15.30-17.30-20.25-22.40

BRA

MULTISALA IMPERO Tel 0172-412 217
Lunedì ingresso unico
Grande: Driven Ore feriale e festivo 20.22
Mac: The Ore feriale e festivo 20-22.20
Mignon: Spy Ore lunedì e festivi 20-22.20

MULTISALA VITTORIA Tel 0172-412 771
Sala Metropolis: fantasy Ore feriali e festivi 20.15-22.15
Millenium: Il Ore 20.15-22.15

BUSCA

LUX Tel 0171-946 060
Pearl Harbor Ore 21.15

CARAGLIO

FERRINI. Tel 0171-619 631 CHIUSO

CARRU'

F.LLI VACCHETTI. Tel 0173-750 277
CHIUSO PER FERIE

CENTALLO

NUOVO LUX Tel 0171-231 720
CHIUSO PER FERIE

CEVA

SALA BORSI. Tel 0174-701 552
CHIUSO PER FERIE

Tel 0172-488 324
CHIUSO PER FERIE

DOGLIANI

MULTILANGHE
Tel 0173-742 321
Sala Blu: gift, il dono. Ore 15-18-20.20-22.30
Sala Grande: Final fantasy Ore 15-18.20-20.35-22.30
Hai impegni per venerdì 17? Ore 16.30-18.30-20.30-22.30

FOSSANO

CINEMA POLITEAMA Tel 0172-412 407
CHIUSO PER FERIE

GAVESSIO

EXCELSIOR
Pearl Harbor

LIMONE

LUX
Tel 0171-927 534
Billy Elliot Ore 17.30-21.30

MONDOVI'

BERTOLA SALA 1. Tel 0174-47 858
Final fantasy Ore 16-18.20-20.22

BERTOLA SALA 2.
The gift Ore 16.30-20.30-22.30

BARETTI
CHIUSO PER AGOSTO

SALUZZO

CIVICO.
Tel 0175-41 704
Driven Ore 20.22

ITALIA. Tel 0175-42 606
The gift, il regalo
Ore feriale e festivo 20.22

SAN GIACOMO - ROBURENT

ROBURENT. Tel 0174-227 165
La verità nascosta
Ore 20.30-22.30

SAVIGLIANO

AURORA
CHIUSO PER FERIE

RITZ.
CHIUSO PER

TORINO E PROVINCIA

ACCADEMIA piazza S. Giulia 2 pro. tel 011 68.78.07 **Il mestiere delle armi.** Ore 16.30-18.30-20.30-22.30

ABUA 200 corso Giulio Cesare 67 tel 856 521. **Fate come se non ci fossi.** Ore 16.30-18.30-20.30-22.30

AQUA 400 corso Giulio Cesare 67, tel 521. **Final Fantasy** Ore 16.30-18.30-20.30-22.30

AMBROSIO MULTISALA corso Vittorio Emanuele II 52. Tel 547.007. Sala 1 **The gift - Il dono.** Ore 16.10-18.30-20.30-22.30. Sala 2 **Le vie della violenza.** Via Mirabello 14. Ore 18.30-20.30-22.30 Sala 3: **Shrek** Ore 18.30-20.30-22.30.

ARLECCHINO Cinemateller 27 tel 581.7190 Sala 1 **Driven.** Ore 15.45-18.00-22.30. Sala 2 **Shrek.** Ore 16.30-18.30-20.30-22.30.

CAPITOL via San Domenico 24, tel 540.685 **Shrek, animato.** Ore 16.30-17.15-19-20.45-22.30.

CENTRALE via C. Alberto 27, tel 540.110 **Le fate ignoranti** Ore 16-18.30-20.20-22.30.

C. CHAPLIN 1 Galbaldi 32/e tel 436 07. **Weekend** suicidio. Ore 16-18.10-20.20-22.30

C. CHAPLIN 2 via Gamboldi 32/e, tel 436 07 23 **La stanza del figlio** Ore 16.30-20.30-22.30

DANTE corso G. Cesare 105, tel 232 020 **Pearl Harbor.** Ore 15-18.30-22.

via Cigliano 9, tel 542 422 **Shrek hai impegni per venerdì 17?** Ore 16.15-17.55-18.55-20.45-22.35

DUE GIARDINI - Sala Nirvana via Montalcone 62, tel 327 2214 **Tesis.** Ore 15.45-18-20.15-22.30

DUE GIARDINI - Sala Ombrerosse via Montalcone 62, tel 327 2214 **Come** Ore **Martini** Ore 16.30-18.30-20.30-22.30

ELISEO GRANDE piazza Solferino, tel 447 52.41 **Final Fantasy.** Ore 16.15-18.20-20.25-22.30

ELISEO BLU piazza Solferino, tel 447.52.41. **Evolution.** Ore 16.30-18.30-20.30-22.30

ELISEO ROSSO Solferino, tel 447 52.41 **La maschera scimmia.** Via 14. Ore 16.30-18.30-20.30-22.30

EMPIRE piazza Vittorio Veneto 5, tel 817 16.42 **Crocodile Dundee 3.** Ore 16.30-18.30-20.30-22.30

ERBA 1 corso Moncalieri 241, tel 54.47. **Il fiore del mio segreto** Ore 20-22.30.

ERBA 2 Moncalieri 241, tel 661 54.47 **Pranzo di Natale.** Ore 16.30-20-22.30

ETOILE via B. Buozzi ang Roma, tel 530 353 **Love & Sex** Ore **Chocolat** Ore 17.45-20.10-22.35

FARO via 30, tel 817 05.23 per lavori.

corso Trapani 57 tel 385.2057. **Spy Kids. Ore 18,15; 18,20; 20,25; 22.30.**

IDEAL corso Beccaria 4, tel 521 4316. per lavori.

IRIS via Po 21, tel 812 59.60 **Ritorno a casa.** Ore 16.30-18.30-20.30-22.30

ITACA via S. Teresa 5, tel 534 614 **Chi ha la signora Dearly?** Ore 18.30-20.30-22.30

LUX Galleria S. Federico, tel 541 283. **Panic. Ore 16; 18,10; 20,20; 22,30.**

MASSIMO UNO via Verdi 18, tel. 812.5606 **Lontano in fondo agli occhi.** Ore 16.30-18.30-20.30-22.30.

MASSIMO DUE via Verdi 18, tel. 812.5606. **Djomeh.** Ore 16.30-18.30-20.30-22.30.

MIGNON 1 Pomba 7, tel. 812 41 73. **Final Fantasy.** Ore 15.55-18.10-20.20-22.30.

NAZIONALE 2 via Pomba 7, tel. 812.47.78. **Il sarto di Panama.** Ore 18.10-20.20-22.30.

OLIMPIA 1 via 31 tel 532.448 Chiusura estiva

OLIMPIA 2 via Assarotti 31, tel 532.448 Chiusura estiva

REPOSI 1 via XX Settembre 15, tel. 531.400. **Spy Kids.** Ore 16.15; 18.20; 20.25; 22.30.

REPOSI 2 via XX Settembre 15, tel 531.400. **Driven** Ore 16.15; 17.40-20.05; 22.30

REPOSI 3 via XX Settembre 15, tel. 531 400. **The Gift** Ore 15.45; 18.20-20.15; 22.30.

REPOSI 4 via XX Settembre 15, tel. 531 400. **Le vie della violenza.** Vietato ai minori 14: Ore 15.15; 17.40-20.05; 22.30.

REPOSI 5 - LILLIPUT via XX Settembre 15, tel. 531.400 **Le fate ignoranti.** Ore 15.30; 17.50-20.10; 22.30.

ROMANO Galleria Subalpina, tel 562 01 45 **Figlio di due madri.** Ore 16; 18.10; 20.20-22.30.

STUDIO RITZ via Acqui 2, tel 519 01 50 **Shrek.** Ore 17 16.50-20.40; 22.30

VALENTINO 1 Teatro Nuovo corso M. d'Azeglio 17, tel. 650 02.00. Chiuso per ferie.

VALENTINO 2 Teatro Nuovo corso M. d'Azeglio 17, tel. 650 02.00. Chiuso per ferie.

VITTORIA Reginа 336, 5627492 Il Ore 15.15-17.05; 18.55-20.45; 22.35

TEATRO REGIO. Gli uffici del Teatro ripresa Stagione d'Opera 2001-02. Vendita on line e prenotazioni i primi 5 titoli in cartellone. **Lear** di Reimann, **Carmen 2** di Savary, **Il lago dei cigni, La bella addormentata e Lo Schiaccianoci** di Ciaikovski. www.teatoregio.torino.it

PICCOLO REGIO G. PUCCINI. Stagione d'opera 2001-02 prenotazioni a 9 spettacoli. **Lear, Carmen 2, Balletto del Bolshoi, Norma, La forza del destino, Mefistofele, Il prigioniero, Edipo re, Il matrimonio segreto, La pulzella d'Orleans.** Info www.teatoregio.torino.it

ALFIERI Piazza Solferino 2. Tel. 011 563 3800 Informazioni e biglietteria per i nuovi abbonamenti Teatro Stabile. **Il fiore all'occhiello - Grande prosa.** Stagione 2001-02 27/8 con spazio commisto 9-19 Sito internet www.teatrostabiletorino.it

AUDITORIUM RAI Orchestra Sinfonica Nazionale della Rai Campagna abbonamenti stagione 2001-2002. Concerto da sabato 1 settembre a lunedì 17 settembre. Nuovi da sabato 22 settembre a giovedì 4 ottobre. Biglietteria presso il Palazzo della Radio, via Verdi 31, dal martedì al venerdì, orario continuato 10-18. Per info. tel. 011 810.4653-810.4961.

CARIGNANO piazza Carignano 6. Teatro Stabile Riapertura biglietteria 3 settembre ore 2001 Carignano 3 S.T. via Roma 49. Tel. 011.517.6246. n° verde 800235333 www.teatriditorino.it

E ROCCA MEDIEVALE (Musei Civici) v.le Virgilio - tel 011 819.5803 - 011 443.1701. Oggi ore 16.30 per la rassegna «Burattini a Borgo» la Comp. Il Gufo Buffo (To) presenta **Biancogialloroosabiu,** burattino inglese libero. Per informazioni 011 819.3529.

LE TRAME DEI FILM

CHI UCCISO LA SIGNORA DEARLY? Commedia. Mona Dearly muore in un incidente. Il capo della polizia (Danny De Vito) pensa ad omicidio: i bizzarri abitanti paese di Verplank sono sospettati.

CHOCOLAT. Commedia. L'apertura pittoresco negozio di cioccolata da parte di una signora in un minuscolo villaggio francese degli Anni 50. ● ● ●

. Azione. Un pilota automobilistico «pensionato» prematuramente dopo un incidente viene chiamato da una scuderia a fornire insegnamenti a una giovane promessa. Lui è Silvester Stallone. ● ●

FA UN . Commedia. Storie coppie a Milano, in un ristorante alla moda di fronte a un Martial.

LE COSE CHE SO DI LEI. Commedia drammatica. Esordio nella regia del figlio di Garcia Marquez. Cinque storie, 7 donne decise a fare i conti con la loro esistenza. ● ● ●

CROCODILE 3. Azione. Terza puntata delle avventure del simpatico australiano Crocodile Dundee, vede il protagonista seguire la moglie a Los Angeles.

DJOMEH. Drammatico. Il giovane afgano Djomeh lavora a sperduta fattoria nella campagna dell'Iran. Egli accompagna giorno il datore di lavoro nei villaggi della zona a ritirare il latte da rivendere; in uno di questi conosce e s'innamora di una ragazza. Le leggi iraniane consentono un corteggiamento palese.

IL DOTTOR DOLITTLE 2. Comico. Ritorna Eddie Murphy nei panni del dottore che conversa con gli animali: in questo caso deve addirittura salvare la foresta. ● ●

EVOLUTION. Fantasy. Il salvataggio pianeta terra dipende da alcuni uomini. ● ●

FATE COME SE NON CI FOSSI. Drammatico. Apprezzato dalla critica Cannes anno, il film giovane Olivier Jahan racconta la storia un introverso ragazzo che trascorre le sue giornate alla finestra, guardando con il binocolo cosa fanno i vicini di casa. ● ● ●

LE FATE IGNORANTI. Commedia. Alla del marito, vedova scopre che il consorte aveva un amante. ● ●

FIGLIO DI DUE MADRI. Commedia. Nel giorno del compleanno un ragazzino dice madre: «Hai sbagliato bambino. Voglio andare a casa mia». Di quella sua casa conosce l'indirizzo. ● ●

FINAL FANTASY. Fantascienza. Un meteorite si schianta sul pianeta: l'invasione aliena. ● ● ●

IL FIORE DEL SEGRETO. Drammatico. Una famosa scrittrice è in crisi con suo marito e quando scopre che la sua amica è l'amante del consorte crolla ogni residua certezza. ● ● ●

LONTANO IN FONDO AGLI OCCHI. Drammatico. L'esordio di Giuseppe Rocca è ambientato negli anni Cinquanta e racconta di un ragazzino napoletano che s'invaghisce della quindicenne cameriera, fidanzata di uno sfaticato che passa le giornate al bar a giocare a biliardo.

IL MESTIERE DELLE . Drammatico. L'ultimo lavoro di Ermanno Olmi ritrae il personaggio di Giovanni dalle Bande Nere, cavaliere medioevale temuto dai potenti e amato dalle donne. ● ● ●

LA MASCHERA DI SCIMMIA. Thriller. Jill Fitzpatrick, detective privata in gamba ma disoccupata, accetta di indagare sulla sparizione una giovane studentessa. Mickey, e comincia a frequentare la professoressa di poesia della ragazza. ● ● ●

PANIC. Azione. Alex vuole togliersi dalle attività malavitose del padre ma non ne ha il coraggio: , quindi, ad andare in terapia e, durante le cure, s'invaghisce una bella ragazza.

PEARL HARBOR. Drammatico. Il kolossal di Bay ricostruisce il celebre attacco giapponese a Pearl Harbor ● ● ●

PRANZO DI NATALE. Commedia drammatica. Arriva dalla Francia questa storia di tre sorelle, assai diverse tra loro e con problemi di vario tipo da affrontare, pronte ad organizzare il consueto, temuto «pranzo di Natale». ● ● ●

RITORNO A CASA. Drammatico. Il film del maestro portoghese De Oliveira comincia con un anziano attore teatrale che al termine dello spettacolo apprende la notizia della morte della moglie e della figlia in un incidente stradale. ● ● ● ●

IL SARTO DI PANAMA. Thriller. La vicenda del miglior sarto di Panama, ricco di informazioni e quindi contattato da spia britannica mandata in missione. ● ● ●

SHREK. Cartoon. La solitaria esistenza di un orco irascibile e scorbutico il giorno viene sconvolto dall'arrivo personaggi. ● ● ●

SHRIEK. Parodia genere horror, nasce la di una giornalista tanto sexy quanto abile nel cacciarsi nei guai e di un imbranato poliziotto che si uniscono per assicurare alla giustizia un criminale.

SPY KIDS. Fantasy. Carmen e Juni pensano di avere genitori tranquilli mentre, in realtà, sono ex agenti segreti. Quando vengono rapiti, i ragazzini passeranno all'azione per andarli a salvare. ● ■

LA STANZA DEL FIGLIO. Drammatico. L'ultimo lavoro di Nanni Moretti racconta la storia di una famiglia su cui si abbatte tragedia, la perdita del figlio. ● ● ● ●

TESIS. Thriller. Una studentessa sta preparando la tesi di laurea di storia del cinema sulla violenza nei film e trova una videocassetta raccapricciante. ● ● ●

THE GIFT. Poliziesco. In una cittadina della Georgia sparisce improvvisamente una donna: la polizia impegnata nelle indagini chiede aiuto medium del luogo, che da quel giorno vede la giovane. ● ●

LE VIE DELLA VIOLENZA. Azione. Benicio Del Toro e Ryan Philippe sono amici di vecchia data che rapiscono una ragazza.

WEEKEND SUICIDIO. Commedia. Due disperati (lei vedova attrarita, lui scrittore in declino) che s'incontrano e decidono di suicidarsi insieme. ● ● ●

Per scegliere il nostro futuro alimentare
fra cibi nuovi e tradizionali,
tecniche di cottura
e tecnologie di conservazione.
Per saper scegliere il benessere.

DANCING
GIANDUJA

MARTEDÌ 28 AGOSTO

ANTONELLA & AURELIO
Viale Einaudi, 37 - ACQUI TERME (AL)
Tel.0144/322442

Ditta basso Piemonte cerca
IDRAULICO TUBISTA
esperienza
per informazioni telefonare
al 0143.666268 (orario d'ufficio)

Ditta Piemonte
RESPONSABILE DI CANTIERE
con esperienza
per informazioni telefonare
al 0143.666268 (orario d'ufficio)

PK Per la pubblicità su: LA STAMPA
publikompass
Filiale di Alessandria
Via Cavour, 58 - 15100 ALESSANDRIA - Tel. 0131 445 522 - Fax 0131.306.528

LUNEDÌ 27 AGOSTO 2001
al G.S. Lobbi:
Concerto dei "DIVINA"
ANNI
la serata: grigliata, patatine, birra alla spina ecc.

MARTEDÌ 28 AGOSTO 2001
Il G.S. Lobbi propone
ore 19,30
Cena su prenotazione
a base di pesce di mare
Carpaccio di polipo - Spaghetti del pescatore
Filetto di salmone al forno
dolce: Pesche al Moscato - vino: Chardonnay
Prezzo comprensivo di ingresso alla serata musicale
spettacolo di folklore latino-americano
ore 21,30: Musica per l'Orchestra DINA MANFRED
ore 22,45: Spettacolo di musica e ballo latino-americano con
ELIZABETH LATIN SHOW
tel: 0131.691192
CONSIGLIO CIRCOSCRIZIONALE GRUPPO LOBBI COMUNE DI ALESSANDRIA
LA

GRANDE ATTESA PER IL CONCERTO DELLA STORICA FORMAZIONE CHE ANCORA PER STASERA E' ALLO SPORTING DI MONACO

Genova aspetta i Deep Purple

Martedì sera al Palasport aprono il tour italiano

GENOVA

Dopo un'appassionante tre-giorni allo Sporting di Montecarlo, dove sono in cartellone ancora questa sera, martedì i Deep Purple apriranno il tour italiano al Palasport di Genova. Un appuntamento molto atteso dai fans della celebre rock band inglese da trent'anni sulla scena musicale mondiale.

Un gruppo «mitico», nato insieme con Led Zeppelin e Black Sabbath ma che a differenza di altre formazioni altrettanto famose, dopo aver sgomitato per farsi largo tra milioni di fans dei Beatles e dei Rolling Stones, ha saputo stare più di ogni altro gruppo al passo con i tempi, sperimentare nuove «contaminazioni» tra diversi generi, cosa quando nel 1970, agli inizi della carriera, intrecciato il loro rock con la musica sinfonica nel «Concert for Group & Orchestra». Esperimento ripetuto anche recentemente e in condizioni logistiche e artistiche decisamente migliori.

Il batterista Ian Paice, tra i fondatori dei Deep Purple: è con loro dal lontano '68

Un disco live molto diverso da «Made in Japan» e da «Smoke on the Water», il loro brano più famoso, una sorta di pietra miliare, cantato, le ovazioni, anche all'ultima edizione de «Pavarotti & Friends».

E ovazioni e ole in libertà saluteranno anche i Genovesi Ian Gillan, Roger Glover e Ian Paice pronti a scorribande rock di quasi tre ore dentro il meglio del loro repertorio.

Con loro non ci sarà, purtroppo, il tastierista John Lord, fra i più amati dai fans della band, perché ancora in convalescenza dopo una operazione al menisco. Al suo posto nella formazione del Deep Purple è entrato Don Airey.

Superfluo sottolineare che il concerto dei Deep Purple al Palasport, organizzato dalla DuemilaGrandiEventi di Vincenzo Spera, come ghiotto assaggio del ricco cartellone della Festa dell'Unità che aprirà i battenti giovedì, è già un evento. Il fatto che coincida con gli ultimi scampoli di vacanze farà sì che al Palasport genovese arrivi molta gente anche dalle due riviere.

Il concerto dei Deep Purple avrà inizio alle 21,30, la lunga notte di rock al Palasport genovese comincerà alle 19 quando salirà sul grande palco band genovese Legere.

Le casse della Fiera del Mare apriranno i battenti alle 10 di martedì mattina.

I biglietti sono disponibili a 40 mila lire, più i diritti di prevendita, nei consueti punti del capoluogo ligure e della regione e sono ancora un buon numero i preziosi ticket disponibili.

A Genova si possono acquistare presso Fnac, Orlandini Dischi, Music 2001, Music Box, A.S. Music, a Chiavari da Good Music, a Gattorna, in Val Fontanabuona al discobar Alzati Lazzaro, a Recco presso gli uffici della Pro Loco, alla Spezia da One One.

Biglietti ancora disponibili anche nella Riviera di Ponente: a Savona da Charleston, a Finale Ligure da Il Disco, ad Albenga presso BM Dischi, a Sanremo da Love Musica, a Cairo Montenotte presso il negozio Konzerto.

Le prevendite sono aperte anche nel Basso Piemonte: ad Alessandria da Otello, ad Acqui Terme da Top Smile, a Ovada da Monade. [m. b.]

CONCATO, L'ULTIMO BIG DELL'ESTATE

Recital al Roof garden del casinò

Il recital di Fabio Concato chiuderà questa sera la sfilata delle «vedettes» estive, al Roof Garden del casinò municipale di Sanremo. Una serata di gala che vedrà il raffinato cantautore milanese duettare con Chet Baker, il titolo del suo ultimo album presentare i pezzi più significativi, vecchi e nuovi, del suo vasto repertorio. La storia di Concato, però, non concluderà la stagione estiva del Roof che proporrà, ancora, alcuni appuntamenti a settembre, in particolare, domenica 2, il recital di «Les Marionnettes Gloriosa», sabato 8 con il concerto della «Swing Orchestra» diretta dal maestro Bobby Bobbio e il 10 la finale del concorso Miss delle Miss. [b.m.]

AL MOAC CON LA STAMPA

Si chiude la grande fiera dell'artigianato

Si chiude, questa sera, il Moac 2001, la grande mostra-mercato dell'artigianato che ha richiamato, fra gli oltre 240 stands allestiti nel grande mercato dei fiori in Valle Armea, decine di migliaia di visitatori nei dieci giorni della kermesse che ha visto protagonista l'artigianato di tutte le regioni italiane (presenti, per la prima volta, ufficialmente, anche Piemonte e Lombardia) di una ventina di nazioni diverse. Nella foto lo stand de «La Stampa» che ha portato il nostro giornale nel cuore della manifestazione. [b.m.]

TRA GLI SCRITTORI IN ARRIVO TRAVAGLIO, PETACCO, ORENGO, CARDINI, PARSI

Libri sulla spiaggia di Finale

Incontro con gli autori in piazzale Buraggi

FINALE L.

Fine estate all'insegna della letteratura a Finale Ligure. Ad organizzare «Un libro per l'estate», rassegna di incontri con gli autori, è come sempre il Comune con la libreria Canto Fiori assieme al Centro ricerche e progettazioni culturali di Genova e la collaborazione dell'associazione albergatori di Finale e Varigotti. Tutti gli incontri si sono svolti (le si svolgeranno) alle 21 in piazzale Buraggi, sul lungomare.

Stasera è di scena Marco Travaglio che presenta «La Repubblica delle Banane», edito dagli Editori Riuniti, la conduzione di Gloria Bardi. «Fatti e personaggi del XX secolo» visti da Arrigo Petacco (il libro è edito da Mondadori), con la conduzione di Aldo Pero, è invece l'incontro che si svolgerà mercoledì 29 agosto.

Venerdì 31 agosto sarà la volta di Piero Ottone che porterà a Finale il suo «Piccola filosofia di un grande amore: la vela» edito da Longanesi. Settembre si apre con Nico Orengo che, presentato da Gerry Delfino, propone il «Terre Blu. Sguardi sulla Riviera di Ponente» delle edizioni Il Melangolo.

Lo storico e scrittore Arrigo Petacco

Martedì 4 Giuseppe Petronio porta il suo «La baracche del rione americano» delle edizioni Unicopoli, con la conduzione di Gloria Bardi. Stefano Zecchi presenterà «Capire l'arte», edito Mondadori, mercoledì 5 settembre con la conduzione di Guglielmo Bonaccorti. Venerdì 7 Gloria Bardi conduce «Viaggio a più voci nel paese di poesia» con la partecipazione di poeti e critici letterari.

Domenica 9 sarà la volta di Maria Rita Parsi «Fragile come un maschio» edito da Mondadori. Anche in questo caso conduce Gloria Bardi. La rassegna si conclude il 15 settembre con Franco Cardini che presenta all ritmo della storia» edito da Rizzoli. A condurre la serata sarà Aldo Pero e ci sarà la partecipazione di Paolo Lingua.

In occasione degli incontri con l'autore in piazzale Buraggi sarà aperto uno stand per la vendita ed esposizione di libri con particolare riferimento ai libri sulla Liguria. [a. r.]

BORGIO: OGGI SIPARIO CON DIBATTITO E «LA FAMIGLIA»

Gassman nei film La rassegna piace

BORGIO VEREZZI

Alessandro Gassman non ci sarà ma girando un film, non ha potuto lasciare il set. Ma la rassegna cinematografica, dedicata a papà Vittorio e intitolata «Viva Gassman» nel suo teatro (15 film in otto giorni con doppie proiezioni pomeridiane e serali), avrà comunque oggi una chiusura di tutto rispetto.

Alla tavola rotonda «Ricordando Vittorio», (ore 21,15), moderata dal critico Mauro Manciotti, interverranno Luciano Lucignani, grande amico e collaboratore di Gassman, Giacomo Gambetti, ex direttore della Biennale di Venezia, che sull'attore ha scritto ben quattro volumi, e Alvaro Piccardi, attore e regista teatrale che ha lavorato con Gassman alla Bottega dell'Attore e lo ha diretto nell'«Otello» di Shakespeare.

Sarà insomma un incontro «fra amici», fatto di ricordi, aneddoti, curiosità sulla figura professionale e umana di Vittorio, un momento per «approfondire» la personalità del grande attore scomparso alla cui memoria il Comune di Borgio Verezzi ha dedicato non solo la Rassegna, ma anche il nuovo cinema teatro. Il programma dell'ultima giornata di una rassegna che ha sempre registrato un'altissima affluenza di pubblico sarà particolarmente ricco: alle 18, il film «Telefoni bianchi» di Dino Risi (1975) e, al termine del dibattito, un altro film, «La famiglia» di Ettore Scola (1987). [s. d.]

Vittorio Gassman ricordato a Borgio

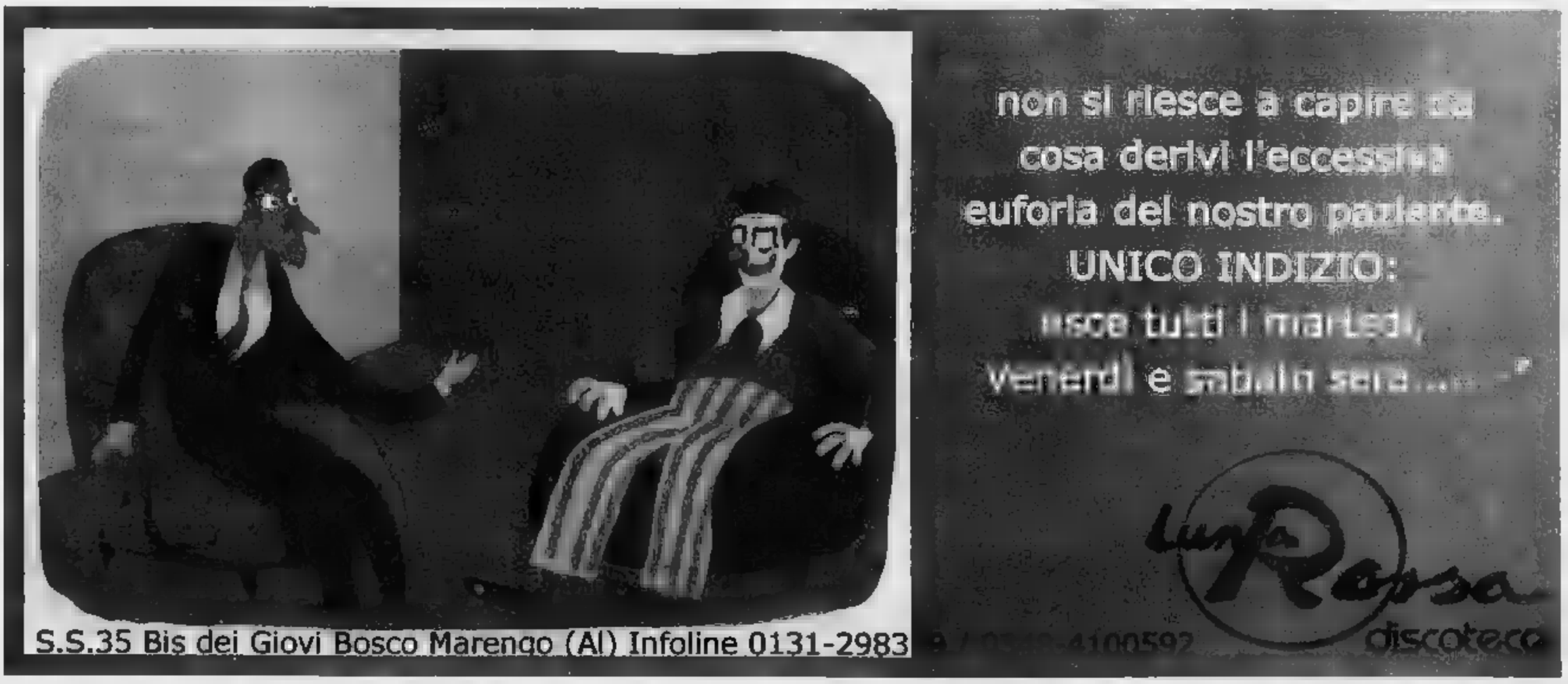

NELL'ALESSANDRIA SONO ASSENTI PORRINI E SCAGLIA. GLI ORAFI DEVONO RINUNCIARE AGLI INFORTUNATI TERRACIANO E BELTRAME

Grigi e Valenzana, derby 80 anni dopo

E' solo Coppa Italia ma le due squadre sono motivate

La Valenzana stasera scende al Moccagatta forte dei quattro punti ottenuti nelle prime due partite del girone di Coppa Italia

Roberto Gelato
ALESSANDRIA

Ottant'anni dopo, i grigi e la Valenzana si trovano di fronte in una competizione ufficiale. L'ultima gara risale al [illegible] gennaio '21 nel campionato di Prima divisione, allora suddiviso in più gironi (vinse l'Alessandria 5-0 sul campo degli Orti). Per il momento è soltanto Coppa Italia, giunta alla quarta giornata della fase eliminatoria, in attesa delle due sfide nel torneo di C2. Stasera alle 20,30 al «Moccagatta», i mandrogni e gli orafi puntano ad offrire una prestazione di accettabile livello agonistico e tecnico, tenuto conto del non perfetto assetto tattico, caratteristica comune delle squadre in questo periodo.

Entrambe le società dichiarano di considerare la Coppa una competizione quasi di preparazione al campionato. In verità, sotto sotto, Alessandria e Valenzana vogliono vincere e ciò vale soprattutto per i padroni di casa, ancora a quota zero in graduatoria. La squadra di mister Piantoni deve cancellare la negativa prova di Novara e incoraggiare il tecnico, impegnato in un lavoro anche mentale con i giocatori; e i tifosi l'hanno piuttosto perplessi. I rossoblù di Franco Dellacasa, invece, godono di buona salute, non soltanto per i quattro punti in classifica, senza alcuna sconfitta nei match contro le due squadre [illegible] C1 iscritte nel girone di qualificazione, ossia Alzano e Lecco. La Valenzana dispone già di una organizzazione apprezzabile, con una difesa piuttosto ermetica (una rete subita in 180') e un attacco a segno tre volte.

Circa le formazioni, non sono previste particolari novità. Nell'Alessandria, assente lo squalificato Scaglia, Piantoni non potrà disporre neppure di Porrini. Per quest'ultimo manca ancora una formalità: l'ufficio trasferimenti internazionali della Federcalcio di Roma deve inviare un fax, più volte sollecitato dalla società di spalto Rovereto, alla consorella scozzese per completare la pratica del calciatore che è stato tesserato due settimane fa. In difesa, Braco ritorna nel ruolo naturale di centrale, Franchini o Moro a destra e Corti a sinistra. Al posto di Scaglia, ballottaggio fra Gadau e Brosciani mentre in attacco si rivedrà la coppia composta da Zirafa e Spader. In porta, ancora per l'obbligo di tenere sempre in campo un giocatore nato dall'81 in poi ed [illegible] dell'83 o anni successivi, Brichetto. Altrimenti se giocherà Malatesta, spazio per Omoduemuke od un calciatore della Berretti.

Marco Sesia, regista dei grigi

Nelle file degli orafi rimangono ancora fuori Terraciano e Beltrame, per infortunio, [illegible] conferma nel reparto offensivo per Panesi e Rossi, mentre non è improbabile un utilizzo, a gara in svolgimento, di Menegatti o Colitti. Inagibile la tribuna, questi i prezzi dei biglietti d'ingresso: gradinata di fronte alle tribune, lire [illegible] mila, curve, nord e sud, 10 mila. Arbitrerà Finazzi di Torino.

Casale al completo col Moncalieri

Al «Coppi» il Derthona ospita il Voghera dell'«ex» Domenicali

ALESSANDRIA

Casale-Moncalieri e Derthona-Voghera: è ora di calcio vero anche in serie [illegible]. Oggi alle 16, al «Natal Palli» e al «Fausto Coppi» sono infatti in programma le gare d'esordio di Coppa Italia con i neostellati favoriti contro i torinesi, mentre più equilibrato s'annuncia il test che oppone i leoncelli ai rossoneri oltrepadani, in un autoctonissimo derby reso ancora più incandescente dalla presenza sulla panchina dei lombardi di Ivo Domenicali, ex trainer bianconero.

Per il **Casale** di mister Lavisolo è subito una prova attendibile per saggiare la consistenza di una squadra che nelle gare di precampionato si è mossa con grande autorità nei primi 45 minuti, cedendo solo nella ripresa quando la formazione era rivoluzionata. La compagine torinese è appena retrocessa dalla C2 e con una dirigenza [illegible] di zecca non nasconde mire di promozione, pur avendo iniziato in [illegible] di stagione. Neostellati al gran completo e in salute, come conferma il 4-0 alla Moncalvese nell'ultima uscita. Lavisolo dovrebbe schierare gli undici messi in campo dall'inizio contro gli ufficiali: Azzaro, Ambrosetti, Sinatra, Claudio Greco, Brandani, Lucarini, Baudinelli, Cafferata, Giulietti, Averano, Bovio.

Il «Coppi» è prevista battaglia fra il **Derthona** di mister Villa e il **Voghera** che punta a una stagione di alto livello e vuole dimostrarlo già in Coppa. Gara ricca di storia [illegible] ancora più vibrante della presenza in campo di diversi [illegible]. Il Derthona dall'inizio dovrebbe partire con Alotta, Piccardo, Migliano, Schilloci, [illegible] Capito, Notari, Cocchella, Piacentini, Di Mattia, Lasconi, Scibilia. Fra gli ospiti, riflettori puntati sul bomber Rastelli, ultimo acquisto della dirigenza: proviene dai Crociati Parma e ha una media-gol impressionante nel Cnd. In coppia con Petrone dovrebbe davvero fare faville. [r. sa.]

BOCCE: OGGI LE FINALI

Coppa Dlf gli spagnoli fanno paura

ALESSANDRIA. Centosei quadrette di categoria CCDP hanno dato inizio ieri alla 51ª edizione della «Coppa Dlf» di bocce, abbinata al trofeo «Giovanni Bovone» con incontri disputati sui campi di via Carlo Alberto e [illegible] quelli della Familiare di viale Massobrio. Nella prima giornata, sono approdate [illegible] trentaduesimi di finale moltissime squadre della provincia, fra cui l'Ilva Novi, campione uscente. Del quartetto di dodici mesi sono rimasti Rava e Giacobbe, affiancati questa volta da Cartasso e Repetto. Per i novesi l'ostacolo da superare, prima degli ottavi, è costituito dal circolo Telma (ex Sip-Amag) Alessandria. Hanno superato la fase eliminatoria, disputata secondo [illegible] formula a poule, anche due compagini del Dlf, società organizzatrice della manifestazione. Si tratta della quadretta composta da Abbatino, Razzini, Belforte e Prigione e quella con in campo Gilardenghi, Monti, Nuzio e Giardini. La Coppa Dlf ha registrato anche la partecipazione di formazioni straniere. Due compagini di Tolosa ed una di Lione, però, sono state eliminate nel primo turno mentre hanno proseguito l'avventura i giovani transalpini di Nizza Marittima. Inoltre, c'è attesa per vedere all'opera gli spagnoli di Canet de Mar (i due Soler, Cortes e Cuesta) che hanno superato agevolmente le partite iniziali. Questa mattina con inizio alle 8, sono in programma, nell'ordine, ottavi di finale e quarti; nel pomeriggio alle 14,30 incontri di semifinale mentre la finale è fissata per le ore 17. In contemporanea, sempre in mattinata, prenderà il via per concludersi nel tardo pomeriggio, il trofeo «Teresio Ferraro», gara ad eliminazione diretta (tempo partita di un'ora e un quarto), riservato alle quadrette che non hanno superato le eliminatorie di ieri. [r. g.]

SPORT FLASH

[illegible]

Il Sale saggia [illegible] forze [illegible] Castelnuovo Scrivia

Amichevole per il Sale (Promozione): [illegible] la squadra di coach Vincenzo Rolando va a Castelnuovo Scrivia (ore 17,30) contro la locale compagine che milita in una categoria inferiore. [r. c.]

PRIMA CATEGORIA

Triangolare a Garbagna [illegible]n Sarezzano e Viguzzolese

Continua la serie di test precampionato per le squadre alessandrine di Prima categoria. Alle 16, il Monferrato ospita l'Aquanera; alla stessa ora a Garbagna, si disputa il triangolare fra i padroni di casa, la Viguzzolese e il Sarezzano; alle 17,30, sfida Cabella-Arquatese. [r. c.]

[illegible]

I doppisti da oggi in gara sui campi di Murisengo

Domani sui campi del centro sportivo «Bonasso» di Murisengo inizia il torneo di tennis di doppio maschile riservato ai giocatori Uisp, che si concluderà il 9 settembre. [m. g.]

ATLETICA LEGGERA

Il tortonese Cattaneo domina a Casalnoceto

Il tortonese Stefano Cattaneo (Alex Team San Salvatore) ha vinto il Trofeo Supergulliver di podismo, sulla distanza di 4,6 km, che si è disputato a Casalnoceto. Piazza d'onore per Paolo Pegoraro, della Garlaschese, terzo Vittorio Sedda (Atletica Campana). Buoni piazzamenti anche per Roberto Ghirotto, Fiorenzo Piccinini, Francesco Minervini e Matteo Piombo. [r. g.]

[illegible]

Una giovane senegalese si allena con la Copra

Un pivot senegalese si allena con la Copra Alessandria (basket, A1 femminile). Coach Ricchini ne valuterà le doti, ma è improbabile [illegible] l'atleta africana [illegible] terza straniera per il campionato. Il club mandrogno punterà su un'europea [illegible] su un'altra americana. [r. sa.]

PODISMO

C'E' LA CORSA FIDAL SUI 12 CHILOMETRI

StraCastellazzo oltre 200 al via

CASTELLAZZO. Oltre 200 podisti che prenderanno parte stamane, con partenza alle 9 dalla Soms di via Baldi, all'ottava edizione della «StraCastellazzo», una delle classiche corse su strada della provincia. Battuto il primato di adesioni dell'anno scorso anche per [illegible] partecipazione di atleti provenienti non solo dal Piemonte, ma da Liguria e Lombardia. La competizione, organizzata dalla Cartotecnica Piemontese, si svolge su un percorso pianeggiante di 12 chilometri ed è valida quale terza e ultima prova del campionato provinciale Fidal di specialità. Il record della corsa appartiene a Silvio Gambetta che nell'edizione del '96 ha fatto fermare i cronometri sul tempo di 36'41". In campo femminile resiste da due anni il primato stabilito da Giovanna Mazzocco in 45'07". L'edizione 2000 è stata vinta da Armando Sanna (Città di Genova) fra i maschi e da Enrica Goto (Avis Casale) fra le donne. Diversi i nomi illustri nell'albo d'oro: il marocchino Ahmad Attaled, Silvio Gambetta, Claudio Gibbin e, nel settore femminile, Paola Persi, Maria Cascone e Valentina Caraffini. [r. p.]

IN B E NEI PLAYOFF DEL TORNEO DI C1

Duplice scontro per i monferrini

VIGNALE. Giornata importantissima per la Pallonistica Monferrina che potrebbe definire il destino della prossima stagione. In serie B la quadretta capitanata da Ghione, ancora a zero punti, ha l'ultima chance salvezza, alle 16 è impegnata in casa del Cengio che per l'occasione non può sfruttare la coppia titolare Rosso I e Navoni, squalificati, e si affida a due ragazzini. «Servono due punti per smuovere la classifica e magari trovare la giusta carica in vista dei playout, anche se solo un miracolo può salvarci» dice il dirigente Mauro Bellero. La compagine vignalese di serie C1, guidata [illegible] battitore Alessandria, cerca il «passo» per le semifinali la [illegible] del Cortemilia. All'andata i monferrini si erano imposti agevolmente per 11-6 e nella stagione regolare passati senza difficoltà anche in trasferta. «Ma la gara resta "a rischio" in quanto soffriamo particolarmente il campo di Cortemiglia - spiega Bellero - Inoltre, i rivali si giocano tutta la stagione». In caso di sconfitta, la «bella» sarà mercoledì sera al «Parco» di Vignale. [r. sa.]

POGGIO F.lli Snc
Torre Garofoli - ALESSANDRIA - tel. 0131 [illegible]3573

ha il piacere di comunicare che, grazie al successo di vendite sino ad [illegible] raggiunto ed in considerazione delle richieste, viene prorogata l'attuale campagna di vendita del modello

MF 6280 EUROPA DI HP 125
CON INVERSORE IDRAULICO E SOLLEVATORE ELETTRONICO
AL PREZZO DI LIRE 78.000.000 + IVA

Inoltre, per festeggiare l'inizio attività della Filiale Italiana Massey Ferguson, desidera ringraziare la propria clientela con il lancio di un'ulteriore campagna di vendita su uno dei modelli più interessanti della gamma:

MF 6260 DI HP 105
CON INVERSORE IDRAULICO E SOLLEVATORE ELETTRONICO
AL PREZZO DI LIRE 67.000.000 + IVA

L'offerta è valida fino al 30 ottobre 2001

TAMBURELLO

COL CASTELLI CALEPIO UN TURNO AGEVOLE PER I TRICOLORI, TERZI IN CLASSIFICA

Il Castelferro non si sente in vacanza

Borgosatollo sconfitto a Callianetto: ora la vetta è meno lontana

OVADA

Chiusa la parentesi di agosto, dove il Castelferro Ca d'Oltro ha trionfato nella Supercoppa ed è stato eliminato a testa alta dalla Coppa Italia, oggi riparte il campionato di tamburello con il sesto turno di ritorno. I campioni d'Italia si presentano alle 16 davanti al proprio pubblico (e con un altro trofeo messo in bacheca), ospitando il Castelplast di Castelli Calepio. Nuovi stimoli per la squadra di coach Valle sono arrivati [illegible] nell'anticipo la capolista Borgosatollo ha perso 13-9 a Callianetto, riaprendo forse i giochi in vetta.

Il Castelli Calepio non è nelle primissime posizioni di classifica, ma si trova a ridosso del gruppo di testa. Poteva essere un impegno abbastanza valido per Dellavalle e compagni, ipotesi confermata da alcuni risultati che la squadra bergamasca ha conseguito, [illegible] la doppia vittoria sul Solferino, il successo [illegible] il Castelraro e il pareggio di Callianetto. D'altra parte, anche il Castelferro ha il ricordo di ciò che era successo all'andata quando i lombardi furono protagonisti di un [illegible]ro che permise di chiudere la partita con un dignitoso 10-13. Oggi, però, il Castelli Calepio sarà in campo [illegible] uno schieramento rimaneggiato per le assenze del rimettitore Roberto Marconi e del terzino Alessandro Airoldi. Così, a fondo campo, a fianco di Dario Andreoli, giocherà Cristian Colleoni, al centro Giulio Mariani, mentre la coppia di terzini sarà formata da Damiano Baldelli e Roberto Vismara.

Il trainer del Castelferro, Giorgio Valle

Il Castelferro, a sei punti dalla capolista Borgosatollo ed a cinque dal San Paolo che occupa la piazza d'onore, in campionato potrà avere ancora un ruolo importante nella penultima giornata a San Paolo d'Argon, ma solo se le sorti del torneo non saranno già [illegible] definite dallo [illegible] diretto di due settimane prima, San Paolo-Borgosatollo. Nel programma di oggi, degno di attenzione è Bardolino-Medole. Le due squadre [illegible] appaiate al quarto posto. Gli altri match: Cavrianese-Mezzolombardo, San Paolo d'Argon-Curno, Ceresara-Sacco, Castellaro-Solferino. [r. bo.]

Certificazione di Qualità
UNI - EN - ISO 9001

CONSORZIO INTERCOMUNALE SERVIZI SOCIALI
del *VALENZANO* e *BASSO MONFERRATO*

iscriviti ai corsi totalmente gratuiti del CISS

che si terranno nelle sedi di:
Valenza, San Salvatore, Alessandria, Ovada, Terruggia, Castellazzo B.da

verranno presi in considerazione crediti formativi

per informazioni rivolgersi a:

Unità Operativa FORMAZIONE E QUALITA'
Str. per Solero n° 10 – VALENZA (AL)
9.00-13.00 14.00-17.00 dal lunedì al venerdì
Tel. 0131.921419 e-mail: ciss.veb@flashnet.it

LIT. VISCARDI - ALESSANDRIA

LE NUOVE SCHIAVE | VITTIME DELLO SFRUTTAMENTO

LA PELLERINA [redacted] E' PIÙ [redacted] LUCI ROSSE

Fino a pochi anni fa [redacted] una specie di supermercato all'aperto del sesso a pagamento. Nel controviale di corso Regina Margherita certe notti si affollavano quaranta, cinquanta, sessanta giovani di colore pronte a vendersi per una manciata di banconote. E code interminabili di automobilisti sfilavano davanti alle ragazze. Oggi la prostituzione di colore ha abbandonato il parco [redacted] strade meno controllate e certamente più redditizie in periferia.

RAPINA [redacted] UNA LUCCIOLA ALBANESE

In quattro, certamente minorenni, [redacted] due scooters, l'altra notte hanno rapinato una giovane prostituta albanese che lavora in corso Unione Sovietica, angolo strada del Drosso. Hanno iniziato a chiacchierare con la ragazza quindi [redacted] hanno strappato la borsetta contenente circa 300 mila lire in contanti e sono fuggiti. La donna ha fermato e avvisato la polizia, ma i piccoli delinquenti erano oramai lontani

Da prostitute a boss del traffico di nigeriane

Finisce in carcere la carriera di tre «maman»

Lodovico Poletto

Soldi a fiumi. Centinaia di milioni ogni mese, che passavano nelle loro mani e finivano direttamente in Nigeria. Investiti in appartamenti, palazzi e negozi. Denaro guadagnato dalle schia- [redacted] del sesso che ogni notte popolano i marciapiedi delle strade di periferia, le statali che portano [redacted] Comuni della cintura. O, addirittura, in altre province.

Ora tre «mamans» che gestivano questo traffico sono in carcere, accusate di sfruttamento della prostituzione e di favoreggiamento dell'immigrazione clandestina. Le hanno arrestate gli investigatori della Squadra Mobile pochi giorni fa. Indagavano su di loro da tempo, [redacted] conoscevano, le avevano già identificate [redacted] passato. I loro nomi nella comunità nigeriana che vive sotto la Mole vengono pronunciati [redacted] discrezione, quasi con rispetto: «Gente potente. E che fa paura. Hanno

A Benin City, la loro città di origine, facevano affluire centinaia di milioni versati dalle ragazze vittime dei riti voodoo

amicizie importanti qui e [redacted] Benin City».

Già, Benin City. Tutte le ragazze finite schiave del racket della prostituzione ufficialmente arrivano da lì. E da [redacted] erano partite, verso la metà degli Anni 80 anche le tre donne che, secondo il vicecapo della Squadra Mobile Sergio Molino, a Torino gestivano una cinquantina di ragazze. Edith Ero Agbanmobo, [redacted] anni, era partita da quella città diciassette anni fa. La sua compagna e amica Tina Edobar, 39 anni, [redacted] n'era andata nel 1987. La terza, Patcient Ehigiator, [redacted] anni, per tutti Oyebetu, pochi mesi più tardi. Per anni, anche loro, avevano lavorato in strada; per pagare il debito con chi le aveva fatte entrare clandestinamente in Italia. Una volta affrancate si erano messe in proprio. Cinquanta, forse cento le donne sfruttate dal terzetto in questi anni. E che hanno fatto loro guadagnare miliardi. I [redacted] titi poi in Nigeria in attività pulite, al di sopra di ogni sospetto.

Per rendersene conto basta leggere le testimonianze delle ragazze sfruttate. Ognuna doveva saldare alle maman un debito di 80-120 milioni per averle fatte arrivare in Italia. Poi, ogni mese, dovevano versare 800 mila lire per l'affitto [redacted] «Joint»: [redacted] metro quadro di marciapiede dove lavoravano, altrettanto per la casa dove vivevano e almeno 400 mila lire per il vitto.

In anni e anni di sfruttamento nessuna ragazza [redacted] mai ribellata. Nessuna ha mai tentato di fuggire o di contattare la polizia. Le ragioni di [redacted] ubbidienza stanno nelle minacce, nei riti voodoo a cui venivano sottoposte le giovani prostitute. Questo assicurava l [redacted] ubbidienza assoluta, [redacted] senza condizioni. E soldi, tanti, per le capienti borse delle sfruttatrici.

Miliardi, dicono gli investigatori, sono stati spediti in Nigeria dall'inizio degli Anni 80 ad oggi. [redacted] tutti tramite [redacted] solito e ormai collaudatissimo sistema dei bonifici attraverso la banca Western Union. Quando sarebbero state ricche a sufficienza le tre maman avrebbero fatto le valigie. Addio Italia e addio sfruttamento. Da gran signore sarebbero tornate nel loro pae- [redacted]. Come hanno fatto le «mamans» che quasi vent'anni fa sfruttarono loro, spedendole sulla strada a vendere [redacted] po' di amore a pagamento.

L'organizzazione che sfruttava le nigeriane è stata scoperta dalla polizia

Nella casa del «santone di Poirino» i carabinieri hanno sequestrato la statua della Madonna con le lacrime: tra qualche giorno le analisi dei carabinieri del Ris confermeranno o meno se il pianto è autentico. «Non ho nulla [redacted] temere, la gente continua a seguirmi»

LE DENUNCE E IL CALDO INSOPPORTABILE NON FERMANO LE VEGLIE DEL SANTONE

Nuova statua, niente lacrime «Lasciateci pregare in pace»

Massimo Numa

A Poirino i seguaci di Domenico Fiume continuano [redacted] seguire le veglie guidate dal predicatore La madre: «Troppe cattiverie su mio figlio, la fede ci fa andare avanti con serenità»

Bussate, e vi sarà aperto. Ma solo se siete dei «devoti», sennò niente, e potrete solo rimirare tristi la targhetta del citofono della casa del veggente. Domenico Fiume, 25 anni, di Reggio Calabria, una palazzina di due piani in via XX settembre 4bis, a pochi metri dalla caserma dei carabinieri. I fortunati ce [redacted] fanno, come un ragazzo in bermuda e t-shirt bianca [redacted] scritto su Angel's power, capelli lunghi, [redacted]dino e rosario beat al collo, accompagnato dalla madre. Lui [redacted], spiega chi è, la porta si apre e noi dietro. Due piani [redacted] occhi nella «Casa delle Apparizioni». Il ragazzo mette subito la mani avanti, con la signora Tina Astuto, la mamma di Domenico: «Noi siamo devoti, quelli lì non lo so...». Lei ci fa entrare lo stesso.

Nella teca della Madonna sequestrata dai carabinieri (per le analisi del sangue) c'è ora un'altra statua, più o [redacted] eguale. Stessa altezza, stessa ceramica. Identiche le lucine natalizie che la circondano, avvolta dalla penombra. Stanza disadorna e dedicata al culto. Candelabri, il ritratto di un tizio con [redacted] paio di baffoni neri appeso al muro, Madonne, Madonnine, croci e simboli religiosi. La statua, per il momento, [redacted] piange. L'altra, invece, era un'altra cosa. Il sangue cadeva copioso e veniva raccolto nelle ciotole; ci si poteva portare [redacted] [redacted] un batuffolo di cotone imbevuto del prezioso liquido. La nuova invece ha un'aria afflitta e gli occhi azzurri sembrano guardare in su, verso il [redacted]cielo, con un'espressione indecifrabile.

Il veggente sta guidando la preghiera. L'accusa di truffa e altro non ha per nulla scosso la fede dello «zoccolo duro» dei suoi seguaci, che ora affollano il salotto buono dell'alloggetto, immerso in un'afa da [redacted]. Quattro donne, piuttosto robuste, [redacted] stese sul pavimento di marmo beige. Sono in estasi o [redacted] entalessi. Una, vestito blu [redacted] fiori, ansima, respira a fatica. Starà mica male? Domenico, con piglio severo e molto professional, vestito come [redacted] predicatore battista [redacted] un dark, snocciola il rosario e non le guarda nemmeno. Queste estasi, in ca- [redacted] Fiume, [redacted] fanno notizia.

Gli altri, uomini e donne, sono stretti [redacted] accanto all'altro. C'è un signore con gli occhialini [redacted] presbite che cerca di leggere le preghiere, scritte [redacted] un infernale micro-carattere. Un «Pinguino» - per terra ci sono un paio di asciugamani già inzuppati di condensa - dovrebbe rinfrescare l'atmosfera torrida (tutte le finestre sono sigillate) ma l'organizzazione ha regolato, per sbaglio, la temperatura su «30» (gradi) [redacted] il povero «Pinguino» sputa un'ariaccia calda [redacted] umida che aggrava la situazione. Le donne, un paio tra l'altro giovani e carine, pantaloni e magliette aderenti, usano il «breviario» delle invocazioni [redacted] ventaglio, poi [redacted] un certo punto il rosario si alza di tono e si trasforma in un gospel-rock che fa vibrare i muri sottili. Voci belle, intonate. Per noi, la cerimonia è finita. Il veggente stesso, tutto vestito di nero, il pizzetto inviperito, scavalcando [redacted] non senza fatica i corpi delle devote in estasi, ci raggiunge [redacted] dice, seccatissimo, alla madre: «Non durante la preghiera, se sono giornalisti [redacted] ne devono andare». Obbediamo. Nel portone l'eco delle preghiere [redacted] ancora forte.

Giornata tesa, ieri a Poirino. Un foto-reporter ha tentato il trucco del «devoto» per entrare in casa Fiume ma gli [redacted] andata male. Ha sparato due flash attraverso la porta socchiusa. Domenico ha chiamato i carabinieri. Voleva i rullini. La famiglia [redacted] molto inquieta per tutto il clamore sollevato dall'inchiesta.

Spiega la madre, [redacted] signora Astuto: «Sono state dette troppe cattiverie, troppe falsità. Non vogliamo più avere contatti con [redacted] Scusi signora, [redacted] la nuova statua della Madonna piange? «Perché? l'ha vista piangere? No, per ora no. Adesso via, non si può disturbare la preghiera».

[redacted] **TURNO.** Orario 7-19,30: Atrio Stazione Porta Nuova. Orario 8-19,30 (12,30-15 battenti chiusi): corso Belgio [redacted]; via Bellardi 3; via Cibrario 72; via Monginevro 29; via Filadelfia 271/C; via Passo Buole 59/H; corso Grosseto 256; corso Re Umberto 38; [redacted] Regina Margherita 134; via Verbena 11; via Santa Teresa 21; via Mazzini 24; corso Taranto 15; corso Sebastopoli 143. **DI NOTTE** (19,30-9) corso Belgio 151/B; [redacted] Vittorio [redacted] Emanuele 66. **DI SERA** (19,30-22,30) via Bellardi 3. **INFORMAZIONI** 011/65.90.100; www.farmapiemonte.org.

[redacted] **SAN [redacted] ARRESTI.** Aveva- [redacted] gettato la droga [redacted] finestrino, per passare indenni ad un controllo dei carabinieri alla periferia [redacted] San Ponso. Quando sono tornati per prenderla, però, hanno trovato i militari che [redacted] erano nascosti ad attenderli. Per due giovani canavesani sono quindi scattate le manette per detenzione e spaccio [redacted] droga. Si tratta di Marco Cortello, 22 anni, di Oglianico, e di Andrea Broglio Gianotti, 30 anni, di Rivara. A casa [redacted] Cortello [redacted] stato trovato [redacted] altro ovulo, dell'hashish [redacted] alcune sostanze per tagliare la droga.

[redacted] **PINEROLO, MOLOTOV.** Attentato incendiario la scorsa notte all'ingresso della scuola elementare di [redacted] Brignone, dietro all' Expo Fenulli, dove sono state lanciate due bottiglie incendiarie contro la porta d'ingresso. Le fiamme [redacted] state spente dai vigili del fuoco prima che si propagassero all'interno dell'edificio.

[redacted] **GRANGE, SAN ROCCO.** A Grange di Front Canavese per la festa patronale di [redacted] Rocco oggi alle 16,30, [redacted] [redacted] processione con festa in piazza. Alle 21 danze con l'orchestra Carosso. Domani cena di chiusura, prenotare al numero 011 9251584.

[redacted] **SUSA, «BIERFEST».** Cambia sede - dall'autoporto all'[redacted] Piscina - la «Bierfest» segusina ed il traffico diventa ingestibile [redacted] la grande affluenza degli amanti della birra e della musica. L'altra sera erano circa [redacted] mila e ieri sera ancora di più. In Comune vertice per risolvere i problemi viari. E' stata chiusa al traffico dalle ore [redacted] alle ore 3 [redacted] Carlo Alberto dalla Chiesa ed è stato potenzia- [redacted] [redacted] numero degli addetti ai controlli per i posteggi che saranno permessi anche lungo la Statale 25 del Moncenisio dal bivio autostradale verso Susa.

[redacted] Due supermercati [redacted] pinati in poche [redacted] a Nichelino [redacted] Rivalta, [redacted] banditi in moto e armati di pistola. Il primo colpo è stato messo [redacted] segno in [redacted] Cimarosa 3, [redacted] Nichelino, all'In's Mercato: bottino circa 1 milione. La seconda rapina, a Paste [redacted] Rivalta, al Ld market in [redacted] Torino, dove si sono fatti consegnare dalla cassiera [redacted] milioni.

Simonetta

SAPER SPENDERE

Quadri di famiglia appesi alle pareti

SONO una fedele amica - scrive Fernanda di Torino - con un desiderio: sapere qualcosa di un quadro, Madonna e Re Magi, che è da molte generazioni nella [redacted] famiglia e da me passerà a un [redacted] dei miei nipoti. In basso a sinistra la scritta «Gorla fecit 1769» mi incuriosisce, ma non so aggiungervi altro, se non allegarvi una fotografia a colori».

Il professor Ferdinando Viglieno Cossalino definisce questa Madonna con i Re Magi «molto gradevoli [redacted] con colori vivaci». Purtroppo, nonostante le sue ricerche non ha trovato notizie dell'autore: «Vi [redacted] un pittore astigiano attivo nello stesso periodo, [redacted] non posso assicurarlo che si tratti dello stesso. Comunque, il valore del dipinto si aggira sui 4 milioni».

[redacted] Non sempre quello che resta appe- [redacted] alle pareti da generazioni o si riceve in eredità o [redacted] acquista sui mercatini [redacted] soltan- [redacted] un'illusione. Luisa di Torino possiede alcune tele [redacted] Angiola Meucci: «Hanno qualche valore?».

Spiega l'esperto: «Angiola Meucci (Revere 1880 - Torino 1966) iniziò i [redacted] studi di pittura [redacted] Delleani e continuò con Guarlotti. Partecipò, seppur in to [redacted] minore, ma con onestà, alla vita artistica torinese esponendo paesaggi e figure alla Promotrice delle Belle Arti [redacted] al Circolo degli Artisti. Il valore delle sue opere, anche secondo misure e qualità, può variare da uno [redacted] tre milioni. Sempre Luisa ha anche una lampada firmata Ang. Moreau, un mobiletto e un pastello [redacted] quistato in un mercatino [redacted] Parigi: di tutto acclude fotografie a colori. Ma tra questi oggetti c'è qualche delusione: «La lampada in metallo - dice il prof. Viglieno Cossalino - è stata realizzata in serie, risale all'inizio del Novecento [redacted] so in buone condizioni, può valere circa un milione e mezzo. Il tavolinetto [redacted] imitazione e di serie, non più di 400 mila lire. Il ritratto eseguito [redacted] pastello (fir- [redacted] indecifrabile) risale all'ini- [redacted] del '900. Il timbro sul retro del foglio [redacted] del titolare del negozio ove [redacted] stata comprata la carta. Vale tra 500 e 600 mila».

★ Un quadro che raffigura una Madonna con Bambino [redacted] un altro «Donna con cesto» incuriosiscono Pier Mario T. di Cuneo. «La Madonna con Bambino - spiega l'esperto - potrebbe [redacted] re di un pittore toscano della fine dell'800 o inizio '900 (peccato che non abbia inviato la foto della firma, lo ricordo [redacted] tutti i lettori) e può valere circa due milioni. Il dipinto che raffigura «Donna [redacted] [redacted] dovrebbe essere dell'inizio del '700 di un pittore italiano del Centro Nord. Valore tre-quattro milioni. Per notizie più precise si dovrebbero vedere dal vivo».

[redacted] Da Capua (Caserta) Bianca Franco che [redacted] potrà leggere questa risposta, ma riceverà il parere per posta (La rubrica Saper spendere è ormai limitata [redacted] Piemonte, Liguria [redacted] Valle d'Aosta) ci chiede notizie [redacted] un quadro che raffigura Cristo Crocifisso con San Francesco e un altro Santo. Secondo l'esperto risale alla fine del '600, inizio '700: «È opera di uno dei tanti pittori minori dell'Italia settentrionale che lavorava per pochi soldi per le chiese e [redacted] cappelle di campagna. Valore, un milione circa».

★ F. R. [redacted] Cairo Montenotte (Savona) rovistando tra le vecchie cose di uno zio ha trovato il ritratto dipinto a olio su carto- [redacted] telato del poeta Giosuè Carducci. Il professor Viglieno Cossalino conferma: «È sicuramente il ritratto del poeta eseguito con [redacted] certo vigore e una buona sicurezza di pennellata. Ma per saperne di più bisognerebbe decifrare la firma che è un po' sciupata. Valore, 800- un milione».

[redacted] Benito S. di Torino acquistò in una bottega di Manila 30 anni fa per 70 mila lire un crocifisso scolpito e chiede il giudizio degli esperti. S [redacted] do il professor Ferdinando Viglieno Cossalino «il crocifisso sembra di origine portoghese e scolpito nel XVIII secolo, di esecuzione artigianale, la laccatura potrebbe essere originale. Il suo valore di mercato è di circa 600-800 mila lire». Almeno questo non delude.

simonetta.conti@lastampa.it

QUINDICI SENZA LAVORO

L'industria cinese manda in crisi ditta [redacted]

POMARETTO. Duro colpo per l'occupazione in Val Chisone. A Pomaretto sono state avviate le procedure per la chiusura dello stabilimento della Cascami Seta Divisione della Botto Giuseppe [redacted] Figli, che [redacted] 15 dipendenti. Il motivo della grave decisione [redacted] dovuto al fatto che [redacted] fabbrica sinora riceveva dalla Cina i cascami della [redacted] che dovevano essere puliti e pettinati nello stabilimento di Pomaretto. Oggi però la materia prima arriva direttamente dalla Cina [redacted] lavorata e questo ha portato al licenziamento [redacted] tutti gli addetti. Il gruppo della Cascami Seta comprende altri [redacted] stabilimenti, a Vigevano [redacted] a Tarcento in provincia di Udine. Una terza fabbrica a Jesi ha chiuso lo [redacted] anno. I 15 lavoratori licenziati e il sindacato chiedono alle istituzioni e ai parlamentari di sostenere le iniziative di lotta che verranno decise per trovare soluzioni alternative.

Agosto in città
Res Nova vi offre un gelato e i prezzi più freddi dell'anno.
Res Nova
Piazza Carlina · Torino · tel. 011.88.29.28
orario 10/13 · 16/19.30
Ad. redazionale

IL RIENTRO DOPO LE FERIE | FERROVIE SOTTO ACCUSA

EVASO: «COLPA DELLE FS»

Arrestato per [illegible] dagli arresti domiciliari per essere rientrato 25 minuti dopo l'orario concesso dal giudice, un operaio di 34 anni, Giuseppe Zambianchi, di Novi, ha attribuito la colpa al ritardo del treno che doveva riportarlo a casa. Il gip non ha convalidato l'arresto, ma l'iter giudiziario prosegue: l'imputato ha chiesto il rito abbreviato e giovedì in udienza comparirà come testimone il capostazione cui spetta di confermare o [illegible] la versione di Zambianchi. Il treno solitamente usato per il percorso fa una fermata a Novi che consente a Zambianchi di rientrare alle 19, limite massimo consentito dal giudice. Secondo l'operaio, l'altra sera il convoglio era in ritardo e per questo non è riuscito a rispettare le disposizioni concessagli.

In treno con supplemento cimici

Sul Reggio Calabria-Torino 20 passeggeri alle prese con i ritardi e i fastidiosi insetti

Grazia Longo

A sinistra Carmine Albanese, uno dei passeggeri che hanno dovuto fare i conti con le cimici dell'Espresso 818

Passino [illegible] tredici ore di viaggio in piedi nonostante il posto prenotato in prima classe. Passino pure le tre [illegible] di ritardo, [illegible] le [illegible]ici sul treno, quelle proprio no. E così, ieri pomeriggio, [illegible] appena Carmine Albanese, [illegible] anni, è sceso dall'espresso 818 Reggio Calabria-Torino ha subito presentato [illegible] esposto contro [illegible] Ferrovie.

«Altro che treno del sole - sbotta [illegible] pensionato - un biglietto di prima classe per spostarsi come in un paese del terzo mondo. Avevamo cimici dappertutto, sulle camicie, sui pantaloni, sui sedili. Un inferno, il modo peggiore per concludere una vacanza. E come se non bastasse le Ferrovie hanno completamente ignorato le nostre proteste. Abbiamo chiesto che venisse aggiunta una carrozza, ma non ci hanno dato retta».

I passeggeri coinvolti nella disavventura sono una ventina, tutti quelli seduti negli scompartimenti 7, 8 e [illegible] del vagone numero 12. L'espresso parte da Reggio Calabria alle 18,10. Carmine Albanese sale insieme alla moglie Francesca Meturi, «altri nostri parenti avevano il posto prenotato in un altro vagone». L'assalto delle [illegible] avviene [illegible] ore dopo. «Avevo la schiena ricoperta di cimici - ricorda il pensionato -, mia moglie ha provato a togliermele di dosso ma ne aveva pure lei. Come gli altri viaggiatori». Una piccola delegazione guidata da Albanese va «alla ricerca, «lunghissima», del capotreno. «Giacomo è sicuramente chiarificatore, «le cimici erano talmente tante che il capotreno non poteva certo non vederle», ma la soluzione non arriva.

«Era evidente che lì dentro non potevamo più stare - proseguono i coniugi Albanese -, c'era una bambina che piangeva disperata con tutte le gambette sporche di sangue perché s'era schiacciata le cimici dandosi degli schiaffi. Insomma, nessuno ha voluto risedersi al suo posto». [illegible] allora? «Abbiamo chiesto di essere trasferiti altrove, ma non c'era un sedile libero. Tutto prenotato, ovviamente pure [illegible] cuccette. E quindi abbiamo pregato di essere sistemati in un vagone aggiuntivo».

Tutto vero, le Ferrovie [illegible] rendono conto che l'allarme cimici è un problema reale [illegible] cercano di arginare il problema. Ma è impossibile reperire [illegible] carrozza in più. «Il capotreno ha segnalato il problema alla stazione Roma Ostiense - spiegano dalla direzione delle Ferrovie -, a Roma Prenestina è stata individuata una carrozza da mettere in coda all'espresso diretto a Torino, ma poi non è stato possibile eseguire l'operazione». Perché [illegible] «C'era troppo traffico, questi sono giorni difficili, la punta massima del contro-esodo. Abbiamo fermato il treno per un po' per verificare l'eventualità di un nuovo vagone, ma davvero c'era troppo traffico. Abbiamo però offerto un'alternativa ai passeggeri». E cioè? «Li abbiamo invitati [illegible] prendere il convoglio successivo, si trattava solo di aspettare un'ora». Un gruppetto di persone accetta questa proposta, [illegible] molti preferiscono non cambiare. «Noi [illegible] potevamo scendere da quel treno - dice Carmine Albanese - perché c'erano sopra anche altri nostri parenti. Abbiamo pensato di poterli raggiungere, ci avrebbero sicuramente ospitati, anche a costo di alternarsi per stare in piedi». Siete riusciti a raggiungerli? «No, e anche di questo dovranno rispondere le Ferrovie».

In che senso? «Non ci hanno fatto nemmeno avvicinare all'altro vagone, il controllore continuava a ripetere che i posti erano riservati e che non potevamo disturbare nessuno. Ho detto che si trattava di nostri familiari, ma niente. Tanto che a Grosseto siamo scesi dal treno [illegible] risalire alla carrozza di mia cognata». E che è successo? «Un mezzo finimondo, il controllore ci ha praticamente buttati giù dal treno e siamo stati costretti a tornare al vagone 12. Così abbiamo viaggiato tutta la notte in piedi, davanti agli scompartimenti infestati dalle cimici».

E le Ferrovie? Come reagiscono? «Innanzitutto chiediamo scusa a questi passeggeri - dicono da Roma -, inoltre rimborseremo loro il biglietto per intero».

Ma Albanese non molla. «Se pensano di placarci restituendoci le 143 mila e 700 lire se lo possono togliere dalla testa. Questa storia non finisce qui, mi rivolgerò al mio avvocato».

MENTRE PEDALAVA CON UN AMICO UN GIOVANE SINTI GLI HA STRAPPATO IL BORSELLO CON IL TELEFONINO

Operato il ciclista scippato: si salverà

Era finito a terra dopo essere stato aggredito da uno zingaro

Giacomo Bramardo

Domenico Picchio è titolare della concessionaria Lancia di Ciriè: giovedì con un amico era in bicicletta sulla strada che da Nole porta a Corio. Adesso è ricoverato al Giovanni Bosco

C'è un filo di speranza per Domenico Picchio, il cinquantaduenne commerciante di San Carlo Canavese da giovedì in coma all'ospedale Giovanni Bosco. Pedalava insieme ad un amico sulla statale tra Nole e Corio quando è stato affiancato da uno zingaro, a bordo [illegible] uno scooter, che gli ha strappato il borsello che portava sulla schiena. [illegible] allora Picchio, caduto violentemente sull'asfalto, non ha più ripreso [illegible]. Soccorso e trasportato all'ospedale di Ciriè, ora stato immediatamente trasferito [illegible] Torino, dove nella tarda serata ora stato operato d'urgenza al capo. Le sue condizioni restano ancora gravissime, e la prognosi ovviamente riservata. Ma dal reparto di rianimazione, dove Picchio sta lottando contro la morte, i medici da ieri avanzano un cauto ottimismo, dopo aver constatato, in seguito al monitoraggio e alle Tac, un lento ma progressivo riassorbimento dell'ematoma. Potrebbe essere il segnale di un recupero che la moglie Silvia e i figli Lorenzo ed Enrica attendono con angoscia, ogni minuto che gli è concesso, di fronte al reparto dei Giovanni Bosco.

Quanto allo zingaro sinti che lo ha aggredito - Elvis Trompino, [illegible] anni, arrestato dai carabinieri di Mathi e di Venaria all'interno di un campo nomadi dove si era rifugiato subito dopo il fatto - ieri [illegible] trascorso il suo terzo giorno nel carcere delle Vallette. Per ora è accusato di rapina aggravata e lesioni gravissime. In passato - dicono i carabinieri dal comando di via Velfré - sarebbe stato autore di numerosi scippi nella zona, compiuti in modo analogo, ma fino ad ora era quasi sempre riuscito a sfuggire all'arresto. Questa volta gli è andata male: [illegible] giovane in moto che viaggiava dietro a Domenico Picchio e al suo amico, ha visto la scena, lo ha inseguito fino all'accampamento, tentando di fermarlo, mentre lui scappava [illegible] [illegible] borsello stretto tra i denti. E lo ha poi riconosciuto nelle foto segnaletiche.

«In questo momento più che un senso di vendetta proviamo rabbia - ripete Lorenzo Picchio - tanta rabbia. Quel vandalo è già stato assicurato alla giustizia, speriamo solo che il magistrato che si occuperà di lui consideri le conseguenze di un semplice scippo. La vita di mio padre è appesa ad un filo per colpa di un borsello dove teneva il telefonino e pochi spiccioli. Vi pare giusto? Poteva succedere a chiunque, accade ogni giorno. E' assurdo, [illegible] riusciamo [illegible] farcene una ragione».

Attorno alla famiglia di Domenico Picchio - molto noto a Ciriè per essere il titolare della concessionaria Lancia di via Roma - si sono stretti i tanti amici, i semplici conoscenti. «Un [illegible] buono, che non ha [illegible] avuto nemici - dicono di lui -. I capelli bianchissimi gli danno qualche anno in più, ma a dispetto dell'apparenza è sempre stato attivissimo. La concessionaria l'ha fatta nascere lui dal nulla, in quasi trent'anni di sacrifici. E adesso stava pensando al nuovo capannone, una sede più grande già in costruzione in via Torino».

Specchio dei tempi

«Alla frontiera multa salata per [illegible] malinteso» - «Dall'Atm tanti abbonamenti ridotti per gli studenti, pochi per i lavoratori» - «Doppia coda» - «Lipobay ritirato fino al 1° settembre» - «Passeggeri scarsi»

Un lettore ci scrive:

«Martedì 21 agosto con mia moglie e due amici ci siamo recati in Svizzera per una passeggiata. Arrivati alle 8 al valico di Iselle (sulla statale del Sempione) rallento e a passo d'uomo passiamo davanti a due finanzieri e due poliziotti che parlano tra di loro; il finanziere ci fa un cenno con la mano (non aveva la "paletta") che tutti noi in macchina interpretiamo come un "vada" ed io proseguo. Subito dopo averli oltrepassati, sento una serie [illegible] fischi e mi blocco. Tornati indietro spiego al finanziere che ho interpretato il suo gesto come un invito a proseguire. Ci richiede i documenti di tutti i passeggeri e quelli dell'auto e [illegible] ne va in ufficio. Dopo quasi un'ora di attesa mi chiama per firmare il verbale e al mio ribadire che si era trattato di un banale malinteso mi dice che potevo ritenermi fortunato se finiva così in quanto avrebbe anche potuto fare una verifica doganale completa trattenendoci un giorno intero. Ho quindi preferito firmare e [illegible] L'importo per questa contravvenzione ammonta a 127.000 lire. Mi sembra veramente eccessiva [illegible] multa di tale entità per aver sorpassato di qualche metro il segnale di stop per un chiaro malinteso».

Giuseppe Arlunno

Un lettore ci scrive:

«Leggo su *La Stampa* che l'Atm prosegue la campagna sconti per gli studenti che prevede ben 14 tipi di abbonamento con possibilità di risparmiare un bel po' [illegible] soldini. [illegible] ai lavoratori che usano 11 mesi l'anno i mezzi pubblici (e non 9 come gli studenti) subendo ogni tipo di disagio/ritardo/ressa, soprattutto da alcuni mesi a questa parte per via della costruzione della metropolitana, l'Atm non pensa mai? Ho già fatto presente la richiesta al numero verde Atm tempo fa senza ricevere alcuna risposta.

«L'Atm dovrebbe agevolare questa categoria che penso rappresenti la maggioranza dell'utenza torinese proponendo anche a noi maggiori formule di abbonamento scontate anziché pensare solo ad aumentare il prezzo del biglietto (peraltro non compensato da un buon servizio).

Segue la firma

Un lettore ci scrive:

«Cronaca dell'invio di posta prioritaria: mercoledì sono stato alle Poste Centrali di via Alfieri per spedire, via posta prioritaria, una busta. Allo sportello 18 l'impiegato, molto gentile, mi dice che il francobollo deve essere acquistato all'altro sportello, quello delle raccomandate. Mi metto pazientemente in coda, davanti a me cinque persone, la prima con 17 spedizioni. Ottengo il francobollo, torno allo sportello 18 e mi permetto di dire che, visto che siamo alle Poste, il francobollo avrebbe potuto procurarlo l'addetto alla posta prioritaria senza costringermi a code inutili. La stessa persona [illegible] dice [illegible] sono [illegible] secondo che viene per una spedizione e che, se fossi imprenditore, capirei che non [illegible] economicamente conveniente».

Ezio Ciccone

Una lettrice ci scrive:

«Sono una farmacista e desidero rispondere al lettore che si lamenta per il mancato rimborso del farmaco Lipobay restituito perché ritenuto pericoloso per la salute. Senza entrare nel merito della questione non disponendo di sufficienti elementi, preciso che la comunicazione del ministero dell'8 agosto ha disposto il ritiro immediato dal mercato delle confezioni di Lipobay. Di conseguenza in data 10 (contrariamente a quanto afferma il lettore) il prodotto non era più vendibile. Lo stesso 10 agosto è pervenuta a tutte le farmacie la comunicazione da parte di uno dei fornitori con la quale viene segnalata la "possibilità [illegible] ritiro dei resi fino al 1° settembre con relativi accrediti alle condizioni [illegible] nei tempi che l'azienda produttrice applicherà"».

Elisabetta Calvo

La Direzione Fa ci scrive:

«Un gruppo di viaggiatori della Val di Susa ha chiesto il ripristino di un treno che fino al gennaio 2000, partendo da Porta Nuova alle 0,20, permetteva loro un comodo rientro a casa. Il provvedimento di cancellazione è stato preso sia per la scarsa frequentazione del convoglio nel tratto da Torino a Bussoleno, sia per l'ancor minore utilizzazione, da parte della clientela, del viaggio [illegible] ritorno [illegible] materiale rotabile nelle prime ore del mattino successivo.

«Non potendo, per chiari motivi di carattere commerciale, reinserire la corsa (che essendo notturna ci risultava più costosa), valuteremo, d'intesa con gli enti istituzionali, l'opportunità [illegible] programmare un servizio di autobus sostitutivo».

Claudio Cristofani

specchiotempi@lastampa.it

NOTIZIE dalle AZIENDE

RISTORANTE IL REALE AMERICAN BAR

Continua il successo del Ristorante American Bar IL REALE
A pochi passi dallo Stadio delle Alpi un interessante punto [illegible] riferimento [illegible] cucina, del buon [illegible] e buona [illegible]

Un'opportunità per passare una serata diversa e completa dall'aperitivo al dopo cena. Il gusto ricercato dell'arredamento, l'attenzione [illegible] alla preparazione di piatti nazionali e internazionali a base di carne [illegible]. Tanto di questo locale un luogo unico da percorrere [illegible] diventare punta di riferimento delle [illegible] serate.
Il Ristorante American Bar "IL REALE" è a [illegible] disposizione per organizzare anche eventi particolari come ricorrenze [illegible] compleanno, feste e per le aziende sono a disposizione locali per meeting e conferenze con la comodità del adiacente Hotel
Aria Condizionata. Aperto dalle ore 7 alle ore 01.00. Agosto chiuso la domenica.
Corso Garibaldi, 153/A - 10078 Venaria Reale (TO) (Zona Stadio delle Alpi)
[illegible] 011.4530413 - Fax 011.4540935 http://spaginegialle.it/reale

PK publikompass spe

Per una convenzione stipulata con Ascom Torino gli annunci economici e le necrologie possono essere ordinati presso le sedi Ascom di Torino e provincia

Torino Via Massena, [illegible] - Tel. 011 5516262 - Fax 011 5516296
Torino San Salvario Piazza [illegible] Cristina 4/d
Tel. 011 [illegible] Fax 011 6696312
Torino Porta Palazzo Piazza della Repubblica, 26
Tel. 011 5217041 - Fax 011 4196693
Caluso C.so C. Battisti, [illegible] - Tel. 011 [illegible] - Fax 011 9831507
Carmagnola C.so Matteotti, 22 - Tel. 011 9720795 Fax 011 9722120
Chieri Piazza [illegible] Mario, 18 - Tel. 011 9472369 - Fax 011 9411112
Chivasso Piazza Cortile, 3 - Tel. 011 9101294 Fax 011 9116554
Ciriè Via Roma, 4 - Tel. 011 9210730 - Fax 011 9210919
Cuorgnè Piazza [illegible], 4 - Tel. 0124 656697 - Fax 0124 656630
Giaveno Piazza Molines, [illegible] Tel. 011 9364193 - Fax 011 [illegible]
Ivrea Corso Nigra, [illegible] - [illegible] 0125 48455 - Fax 0125 45443
Lanzo Via Matteotti, 21 - Tel. 0123 28817 Fax 0123 320138
Moncalieri Via Cavour, 16 - Tel. 011 6406273 - Fax 011 6407256
Oulx via Fauro Rolando, 4 - Tel. 0122 831664 - Fax 0122 830058
Rivarolo Via Montello, 7 - Tel. 0124 29412 - Fax 0124 26192
Rivoli Via Colli, 23 - Tel. [illegible] 9584814 - Fax [illegible] 9561564
Settimo Via Regio Parco, 9 - Tel. 011 8984402 Fax 011 8954454
Susa Corso Inghilterra, 12 - Tel. 0122 622508 Fax 0122 32966
Venaria Via Tonolato, 9/f [illegible] 011 4597669 - Fax 011 495515

E mail: ascomtorino@tiscalinet.it

I SUPPLEMENTI DE LA STAMPA. L'INFORMAZIONE OLTRE IL QUOTIDIANO

LUNEDÌ: Tuttosoldi
MERCOLEDÌ: TuttoScienze e Tecnologia
VENERDÌ: TorinoSette (solo Torino)
SABATO: Specchio - TuttolibriTempoLibero
DOMENICA: Tuttoaffari (solo Torino)

LA STAMPA

La Federazione Nazionale Imprese di Onoranze Funebri consiglia di non accettare suggerimenti di colore che, in ambito ospedaliero, raccomandano visite e con biglietti da visita un'[illegible] "Questi [illegible] negli studiosi più credibili alle famiglie che, loro [illegible] to, pagano [illegible] nascondo la più rispetto ai costi di mercato.

PER [illegible] IL CARO FUNERALE
DA TUTTI GLI OSPEDALI
ed abitazioni
800.251645
FUNERALE CLASSICO = 2 milioni 500 mila
Compreso "Il Giubileo" oltre del funerale classico a 2.500.000 lire al funerale di lusso a lire 3.900.000. I prezzi comprendono: tutte le pratiche (Chiesa, Comune, Cimitero), bara, accessori, trasporto con autofunebre Mercedes (anche doppi compatti, normali).
TRASPARENZA NEI PREZZI
QUALITA' NEI SERVIZI
ONORANZE FUNEBRI
IL GIUBILEO
Servizi Funebri Nazionali ed [illegible]
Sede Centrale: C.so Brennero 56 - Torino - Tel. 011.663.30.33

PREZZO IN ITALIA: L. 1.300 CON IL SETTIMANALE DELL'ALTO ADIGE - CON LA RADIO DEL MEZZOGIORNO - CORRIERE DI CASERTA - CRONACHE DI NAPOLI - IL CORRIERE MERCANTILE - LA GAZZETTA DELL'UMBRIA - LA TIME HOTUBE REGGIO - LA VOCE DI MANTOVA - LA PROVINCIA - NELLE AREE DI DIFFUSIONE RISPETTIVE LA GIORNALE LOCALE L. 1.800 CON IL CORRIERE DI ROMAGNA - IN ROMAGNA E A IMOLA L. 2.300 A RICHIESTA CON AUTOSPORTMOTO - IN PIEMONTE, LIGURIA E VALLE D'AOSTA, ABBINAMENTI GRATUITI CON SPECCHIO AL SABATO CORRIERE DELLO SPORT IN TUTTA ITALIA, PREZZI ESTERI: AUSTRIA S.C. 25 HL 1.800 BELGIO FR 75 HF 1.200, DANIMARCA KR 15 FRANCIA FF 10 HF 1.300, GERMANIA D M 2.50 HF 1.700, GRECIA DR 600 INGHILTERRA P 1.300, LUSSEMBURGO FL 75 HF 1.200 MALTA Cents 90 NORVEGIA KR 15 OLANDA FL 4 HF 1.800 PORTOGALLO Cont. Est. 250 HF 1.700 SPAGNA Ptas 250 HF 1.500 CANARIE Ptas 300 SLOVENIA SIT 250 GRECIA DRS 15 SVIZZERA FRS 2.00 C TICINO 2.50 USA $ 2.00

NUOVA FIAT SEICENTO BRUSH. BICOLOR ORIENTED.

Seicento Brush è la prima due colori della sua categoria in nove combinazioni, di serie. E il modello Plus di serie ha anche il tetto apribile elettrico e un CD Hi-Fi a quattro casse audio.

VIENI A SCOPRIRLA NELLE CONCESSIONARIE FIAT.

LA PASSIONE DI GUIDA.

Giordano Arreda: la qualità è scontata.

Trattamento famigliare, pagamenti su misura.

Porte aperte alla convenienza: per tutta l'estate, da Giordano Arreda, potete trovare i mobili che desiderate, dalle cucine ai salotti, dalle camere alle camerette, dai bagni ai soggiorni, con prezzi scontati fino al 50%. Troverete la migliore accoglienza, i nostri consigli e tutta l'assistenza che meritate. E per pagare? Nessun problema! Formule di pagamento su misura, perché da Giordano Arreda, "vedere è potere". Parola di Rosaria Giordano.

giordano arreda

Vi aspettiamo a Feletto Canavese (TO) in via Circonvallazione 30 (18° km della S.S. per Ceresole Reale oppure autostrada TO-AO uscita S. Giorgio) tel.: 0124 586/561 - e-mail: info@giordanoarreda.com
Orario negozio. **Aperto tutte le domeniche**, chiuso lunedì mattina.

Assistenza Anziani
OASI della TERZA ETÀ
Ruscì Ondina - cell. 339.2876908
Uffici:
AOSTA - Via E. Aubert, 11 - Tel. 0165.261051
MORGEX - P.zza Archet, 19 - Tel. 0165.800035
ST. VINCENT - Via Ponte Romano, 35 - Tel. 0166.511598

La Discoteca
DIVINA
Vi aspetta tutti i mercoledì!

In [redacted] - ST. [redacted] - AOSTA
APRIRA' A SETTEMBRE
BRANDS STORE
FACTORY OUTLET
SPECIALISTI IN CAPI FIRMATI A PREZZI DI STOCK

padovani CARROZZERIA
Competenza – Qualità
Cortesia al servizio
C.so Lancieri Aosta, 9 - 11100 AOSTA
Tel. 0165.262332 - Fax 0165.45899
e-mail autocar@padovanisnc.it

JIMMI NIGHT CAFE'
DISCO BAR
aperto tutti i giorni dalle 22.00 alle 4.00
[redacted] LIBERO
COURMAYEUR - MONT BLANC

E...STATE IN CITTÀ

ANTISMOKING CENTER
CENTER
Trattamento [redacted]
Via De Tillier, 15 - 11100 Aosta
Tel. 0165.261400

gabetti
L'immobiliare da contattare
Via Pré-Fosses n. 5
11100 Aosta
Tel. 0165.230569
Fax 0165.360728

Columbia Sportswear Company
eider Pure Equipment
adidas
MOUNTAIN SHOP MEINARDI AOSTA
THINK PINK
patagonia
...PER L'ABBIGLIAMENTO SPORTIVO
VIA ED. AUBERT, 27 - 11100 AOSTA - TEL. 0165 40678 - FAX 0165 234945 - meinardisport@libero.it

Ristorante Joli
Via Valli Valdostane, 11
AOSTA
Propone
Serate gastronomiche
a base della [redacted] rinomata
cucina di pesce fresco
Antipasti
Carpaccio di polipo - Gamberetti alla Tigullio
Insalata di mare
Primi piatti
Tagliolini al nero di seppia con crema agra di scampi
Cavatelli mare monti
Secondi piatti
Zuppa di cozze - Gran fritto del golfo
Dolce della casa
Per informazioni e prenotazioni tel. 0165.361799

CSA
Caldarelli Sanità Assistenza
via Ivs, 40 - 11100 AOSTA
Tel. 0165-45.990 - fax 0165-44.131
info@caldarelliaosta.com
SUBAGENZIE: Brusson, Châtillon, Cogne, Gignod, La Thuile, Morgex, Pont-Saint-Martin, Verrès, Villeneuve.
LA SALUTE È UN'INCOGNITA... ASSICURALA!
CLICCA E SCOPRI SANICARD:
www.caldarelliaosta.com
SANICARD long term care

il Telefonino TIM
AOSTA - Via Challand, 52 - Tel. 0165 [redacted]
Ad agosto siamo aperti per Voi!

SAINT-VINCENT CASINO de la VALLÉE
Zelig Show
Gino Paoli
Gabriele Cirilli
Amii Stewart
Gigi Proietti
Elena Bonelli

été au palais
I CONCERTI DELL'ESTATE DUEMILAUNO
Prevendite Nazionali
Prevendite Locali
Per informazioni

Se nelle cose che fai ami lasciare il segno
lasciati guidare dal tuo istinto, anche nelle cose che scegli
SEA nuova
Concessionaria Alfa Romeo
la Valle d'Aosta
QUART - tel.0165763839

...DELLA VALLE D'AOSTA E
TANTE ... L'AMBIENTE VEGETALE
ANIMALE E ... - VENITE AD ...
Aperto tutti i giorni
ORARIO VISITA 9,00 - 23,30

VALLE D'AOSTA

REGIONE

... PIAZZA CHANOUX ... TELEFONO 0165 231181. FAX 0165 235470. E-MAIL AOSTA@LASTAMPA.IT
PUBLIKOMPASS S.P.A. PIAZZA CHANOUX 28/A. TELEFONO 0165 231424. FAX 0165 ...

... ED ALTRI ...
DELL'AMBIENTE ...
Aperto tutti i giorni Orario visita: 9,00 - 23,30

TRE MEDAGLIE ... VINI VALDOSTANI

Nel decimo concorso dei prodotti montani iscritte 600 etichette

SERVIZIO A PAGINA ...

DOPO LA DENUNCIA E LA MULTA PLURIMILIONARIA A UNA PENSIONATA CONTINUANO A SPARIRE VASI DAL CIMITERO DI AOSTA

Fiori delle tombe come refurtiva

I custodi sono impegnati in appostamenti e controlli

AOSTA

... colta sul fatto mentre rubava vasi di fiori dalle tombe al cimitero di Aosta; poi la denuncia, ... multa plurimilionaria, ... patteggiamento davanti al giudice e soprattutto la vergogna di essere la profanatrice di un luogo di culto. Ma tutto ciò a quanto pare non è bastato ad una donna, ultrasessantenne, residente in Aosta. I furti ... ricominciati ... tutto fa pensare che l'autrice sia sempre la stessa persona.

Da alcuni giorni, i custodi sono allertati per le numerose lamentele di persone a cui spariscono i fiori dai loculi dei loro ... Vasi ... dimensioni tali da poter passare tra ... inferriate del cancello ... confine con il Comune ... Sarre. E' quello ... varco ... cui si è servita la donna quando è stata smascherata dai uno dei custodi che, dopo un appostamento di quindici giorni, è riuscito ... sorprenderla mentre rubava i fiori dalle tombe, li metteva in ... borsa di plastica e poi li nascondeva al di là del cancello. La donna usciva dall'ingresso principale, percorreva ... tratto di marciapiede di via Piccolo San Bernardo e andava ... ritirare la borsa. Un giorno, il custode ... attesa davanti al cancello, contestandole il furto e denunciandola alla polizia municipale. Uno dei vasi lo aveva appena rubato dalla tomba ... un ragazzo morto l'anno scorso.

Gli oggetti verrebbero fatti passare da un cancello di un ingresso secondario

«La sua casa è una serra», dicono gli uomini delle forze dell'ordine che hanno perquisito l'appartamento della donna. Questa pensionata, giudicata da chi la conosce «tutt'altro che mentecatta», entra in azione in genere tra le 13 e le 14, ... in cui il turno di sorveglianza è allentato per ... pausa pranzo. Una situazione favorevole a chi intende arricchire il proprio verde casalingo a spese di altri.

Pochi giorni fa, un uomo che tutti i giorni sosta ... paio di ... sulla tomba del nipote, ha contestato ... donna aostana ... appropriarsi ... ... non ... «Sto cambiando i fiori alla tomba ... mio marito», ha risposto. Il marito, però, gode ... salute.

[s. l.]

Il cimitero di Aosta, dove vengono rubati i fiori dalle tombe

DOPO IL CAOS DI PARIGI

Sul Tunnel è lite fra An e comunisti

Stefano Sergi

COURMAYEUR

La rissa che sta infiammando l'agosto della politica francese coinvolgendo il ministro dell'Ambiente Yves Cochet (Verdi, contrario alla riapertura del tunnel del Monte Bianco) e il suo collega dei Trasporti Jean-Claude Gayssot (comunista, favorevole), è subito rimbalzata sulla già movimentata scena partitica italiana, pur coinvolgendo schieramenti diversi. An tuona contro Cochet, mentre Rifondazione lo applaude.

Per chi si fosse perso la telenovela estiva proposta dal governo Jospin, è necessario fare qualche passo indietro, a martedì, quando Yves Cochet ha detto di ... contrario alla riapertura del Tunnel, perché non sono garantite né le misure di sicurezza né quelle di tutela dell'ambiente. E' scoppiato il putiferio. Il suo collega Gayssot ha messo da parte il bon ... e ha risposto «Non conosce ... vicenda, d'altronde è in carica da appena due mesi». Il sottile accenno all'ignoranza ... è piaciuto a Cochet, che ha ribattuto «Io ... sono informato prima di parlare». Una querelle su cui pende il sospetto della vicina campagna elettorale.

L'Italia, dove invece la propaganda per il voto è senza scadenza, non è stata certo a guardare. Domenico Aloisi, coordinatore ... An, esprime «disappunto e indignazione» per le parole di Cochet. «Sono dichiarazioni in netto contrasto con la linea sostenuta da sempre dal governo francese. Chiediamo che venga rispettata la data di riapertura del tunnel entro novembre, auspicando nel contempo ... contingentamento del traffico pesante e la messa in sicurezza assoluta dell'impianto». Una curiosità: An, sul tema del contingentamento, ha l'identica opinione dell'europarlamentare Uv Luciano Caveri. «Chiederemo al ministro dei Trasporti Ugo Martinat di intervenire presso il governo francese - aggiunge Aloisi - perché venga fatta chiarezza sulle preoccupanti dichiarazioni del ministro Cochet, in netto contrasto con le dichiarazioni ufficiali del governo francese».

Idee opposte sul fronte di Rifondazione comunista, che esprime soddisfazione per il responso dei referendum dei tre Comuni savoiardi: un netto "no" al ritorno dei Tir nel tunnel. Accogliamo positivamente l'intervento del ministro dell'Ambiente francese, è la prima volta che un ministro si esprime in modo così netto evidenziando, tra le altre cose, una serie di problemi alla riapertura immediata del traforo. Problemi di sicurezza perché gli abitanti delle valli non vogliono il ritorno dei Tir, di sicurezza perché aumenterebbe il rischio di incidenti, di natura ambientale per il maggior inquinamento».

IL GRAN CALDO NELLE CITTA' PROLUNGA LA STAGIONE DELLE FERIE IN MONTAGNA. UNA «CODA» CHE PUO' RADDRIZZARE LA STAGIONE

Il turismo scopre un secondo Ferragosto

Boom di presenze nel rafting

Bruno Baschiera

VILLENEUVE

Quest'ultimo fine settimana di agosto evidenzia ... livello alto ... presenze e molti commenti che si raccolgono indicano come, paradossalmente, potrebbero esserci più turisti adesso, che nella settimana di Ferragosto. Forse complice della «fuga» dalle città verso la Valle d'Aosta è anche ... gran caldo della pianura. ... a su resisterà il cielo sereno, ... bilancio finale della stagione estiva valdostana potrebbe anche diventare positivo, considerando il generale allontanamento dei turisti dalla montagna registrato negli ultimi anni in Italia.

In questi giorni di gran caldo, con una situazione meteorologica ancora favorevole e la Dora Bal... ricca di acqua, si raggiunge in Valle d'Aosta uno dei momenti di massima affluenza e partecipazione per il «rafting». La specialità sportiva ha ormai moltissimi praticanti ... tutta Europa e in questi giorni gli appassionati fanno coincidere le tradizionali ferie d'agosto con ... discese in gommone nella Dora, ... dei fiumi più apprezzati dagli sportivi amanti della specialità. Qualcuno, con un po' di esagerazione, l'ha anche definito «l'Everest del rafting».

Nel periodo compreso fra maggio e settembre, sono oltre 30 mila gli appassionati che affrontano la discese in g... ne da Pré-Saint-Didier al fondovalle. Il rafting è quindi, a buon diritto, una delle specialità sportive che danno ... contributo alla presenza turistica nella regione. Massimo Grassi, del Rafting Adventure di Villeneuve, il primo club ad essere stato fondato in Valle (adesso ... cinque) spiega che «i praticanti valdostani sono ... minoranza, se si escludono i bimbi e i ragazzi che frequentano i centri estivi: la maggioranza sono turisti». I piccoli valdostani potranno quindi essere i clienti del domani. Il rafting in Valle d'Aosta ha raggiunto una visibilità europea anche grazie alla professionalità di oltre 60 addetti, tutti con patentino ufficiale, che accompagnano gli appassionati nelle discese in acqua.

La tenuta del beltempo potrebbe ritardare il «controesodo» Ieri una piccola folla ha assistito alla messa e all'arrivo della croce del Polo Nord nella conca di Cheneil

Per chi vuole provare ... rafting per la prima volta, in tutti i centri valdostani sono a disposizione le attrezzature necessarie. I responsabili dei club ora si stanno organizzando per dialogare con le autorità regionali in modo da evitare, negli interventi post-alluvione lungo la Dora Baltea, interventi nell'alveo «distruttivi» per la specialità. Il portavoce ufficiale è Danilo Barmaz, figura ... riferimento per il settore. Tanta gente sui gommoni, in questi giorni, ... anche molti turisti ... spasso per ... Valle.

Come è accaduto ieri a Cheneil, conca della Valtournenche, dove è arrivata la croce che ... spedizione coordinata dal generale aostano Antonio Vizzi ... portato sul puk del Polo Nord. Una copia della croce, alta due metri, opera dello scultore Andrea Trisciuzzi, è stata innalzata accanto alla chiesetta di Cheneil, su un'altura che domina la Valtournenche. A officiare la messa, nella restaurata cappella, è stato monsignor Liberio Andreatta, amministratore delegato dell'Opera Romana Pellegrinaggi, anch'egli fra i partecipanti alle spedizione al Polo in ricordo dell'impresa del Duca degli Abruzzi nel 1900. Oggi altro appuntamento ai piedi del Cervino con la gara di pesca al rifugio Lo Riondé.

Monsignor Liberio Andreatta a Cheneil accanto al sindaco Giorgio Pession. Alle sue spalle la croce del Polo

FREDDY Make it happen
DIADORA
arena
DIANA

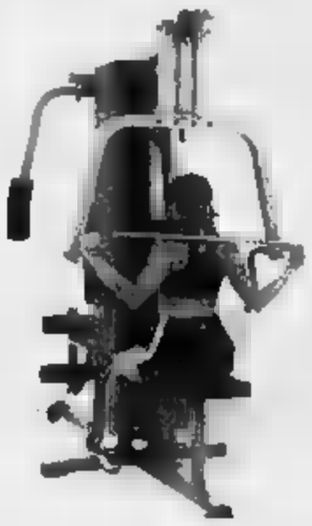

A St. Christophe c'è Heli Sport

Vasta esposizione di attrezzatura fitness e Palestra
Runner elettrici a prezzi.... Elettrostimolatori
Spinning
Tavoli da Ping Pong
APERTO LA DOMENICA

Heli Sport - Loc. G. Charriere (sopra supermercato GS-Conti) - tel. 0165.32409

BOLLETTINO METEO — OGGI IN PIEMONTE • LIGURIA • VALLE D'AOSTA

A CURA [redacted] ITALIA®: www.meteoitalia.it

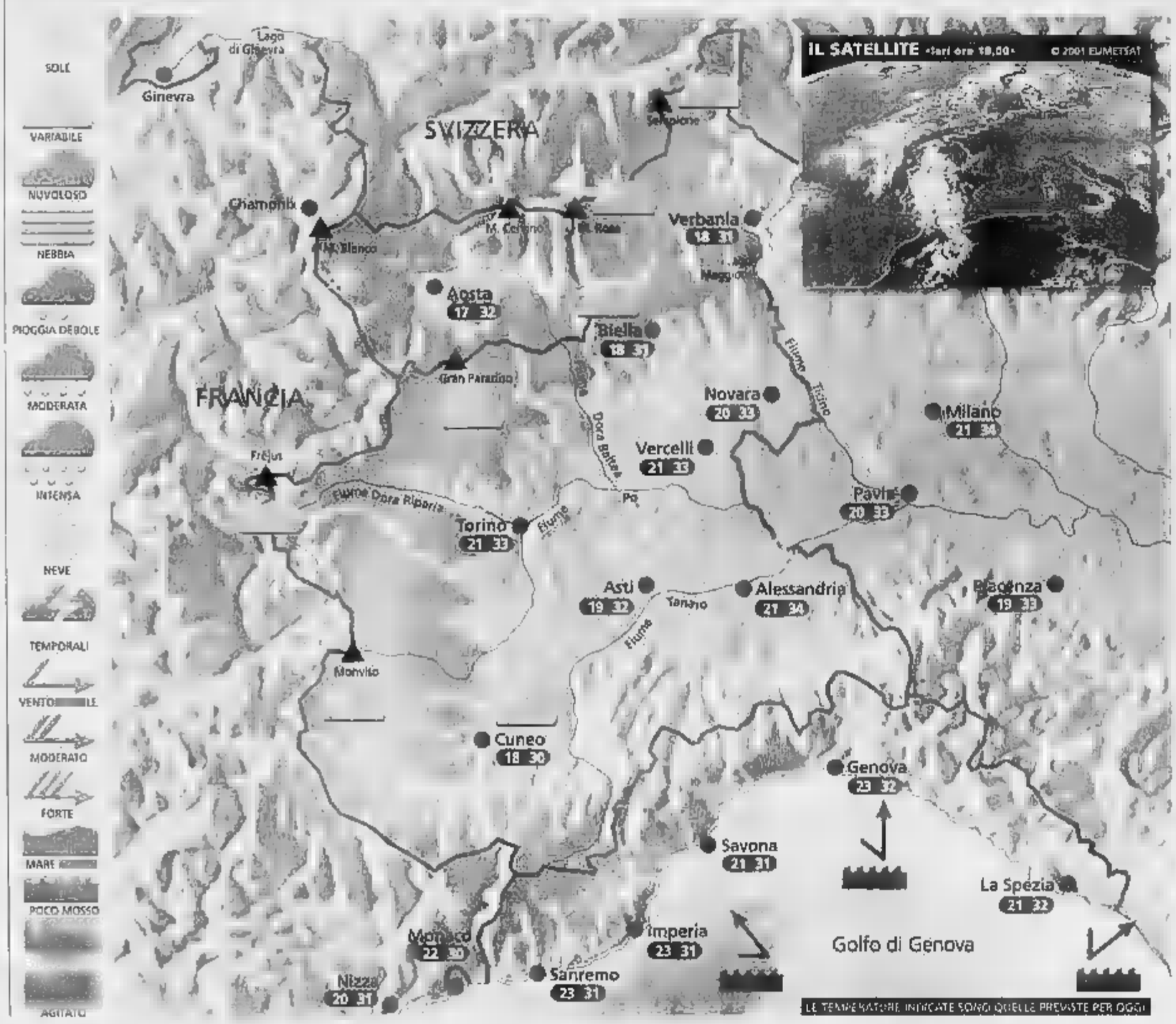

[redacted] ieri la presenza di un'area di alta pressione ha determinato ancora tempo piuttosto soleggiato e molto caldo, ma [redacted] nubi sparse anche minacciose nel pomeriggio lungo le Prealpi e le Alpi più meridionali. Oggi il bel tempo proseguirà ma l'aumento dell'umidità sarà [redacted] in grado di provocare qualche breve temporale di calore sui rilievi.

[redacted] Al mattino bel tempo ovunque, [redacted] foschia e qualche nube medio-bassa in pianura e vicino alle Prealpi. Nel pomeriggio [redacted] della nubi cumuliformi principalmente su Alpi, Prealpi e Appennino ligure, con qualche isolato e breve acquazzone o temporale, più probabili su Alpi Marittime. Temperature stazionarie su valori molto superiori al normale: caldo ancora afoso e opprimente in pianura dalla tarda mattinata, specie nelle grandi città. Ventilazione debole o assente. Domani e martedì condizioni meteorologiche pressoché invariate.

ZOOM

Gli effetti del clima sulla salute

[redacted]no dei meno studiati e potenzialmente più rilevanti impatti del rapido mutamento del micro-clima, è quello sulla salute umana. L'incidenza delle malattie cardiovascolari e della respirazione è già oggi notevolmente connessa alle condizioni climatiche estreme. L'influenza del foehn nell'aumento dei casi di suicidio pare raggiunga la clamorosa cifra del 9%, vale a dire che una persona depressa può essere spinta ad un gesto folle dalla sola ma costante presenza di questo secco e tiepido vento che scende dalle catene montuose. Il fenomeno dell'acclimatazione è poi importantissimo per determinare fenomeni di mortalità da freddo o da caldo. Ad esempio a New Orleans una temperatura di 35°C non dà particolarmente fastidio, ma la stessa temperatura a San Francisco, specie se costante, provocherebbe numerosi decessi. La cosa potrebbe valere paragonando Atene con Vienna. La neve e i temporali avrebbero invece effetto euforizzante e paradossalmente rasserenante: più la natura colpisce e più ci si allontana dai pensieri e dalle preoccupazioni quotidiane.

A CURA DI: www.meteolive.it

PER CHI VIAGGIA

ANCONA	24 30	[redacted] REGGIO CALABRIA	22 30
BARI	24 30	[redacted] ROMA	22 33
BOLOGNA	21 34	VENEZIA	23 30
CAGLIARI	23 34	BARCELLONA	16 29
CATANIA	23 30	BRUXELLES	19 31
CATANZARO	22 30	FRANCOFORTE	16 32
FIRENZE	20 34	GINEVRA	17 33
GLORIA	23 32	LONDRA	19 29
PALERMO	24 29	MONACO DI BAVIERA	14 29
PERUGIA	19 33	PARIGI	21 34
POTENZA	19 29	ZURIGO	14 30

OGGI

IL SOLE: sorge alle [redacted] 6 e 44 minuti; culmina alle ore 13 e [redacted] minuti, tramonta alle [redacted] [redacted] e 17 minuti

LA LUNA: si leva alle ore 15 e 21 minuti, cala domani alle ore 0 e [redacted] minuti

esi IRRIGAZIONE
www.esi-irrigazione.com

F.lli FLORIO
TUTTO PER IL RISCALDAMENTO E IL BAGNO

- Finanziamenti a TASSO ZERO
- Pagamenti personalizzati
- Probabilmente il modo migliore per RISPARMIARE
- Progettazione - Preventivi e Trasporto GRATUITI

Caldaie [redacted] gas
murali [redacted] [redacted] basamento
Caldaie a legna e carbone
Caldaie a gasolio
Irrigazione
Forniture termosanitarie Bagni
Vasche idromassaggio - Docce Saune
Arredo Bagni - Rubinetteria

NOVITÀ STUFE E CAMINETTI

TUTTO DELLE MIGLIORI MARCHE

VISITATE LA NUOVA GRANDE ESPOSIZIONE

Via Garin, 29-31 (Reg. Tzamberlet) - AOSTA - Tel. 0165/262382 - Fax 0165/364481
Visitateci al sito www.fratelliflorio.it e-mail info@fratelliflorio.it

NUOVO RIFIUTO DEI PRODUTTORI LOCALI A CONFERIRE IL LATTE ALL'AZIENDA CHE HA RILEVATO LA «CENTRALE»

L'Abit ha incassato un altro no

Intanto la produzione si amplia a tomini e gelati

Alessandro Camera
GRESSAN

E' ancora muro contro muro tra la dirigenza della «Centrale Latticro d'Aoste» e i produttori valdostani di latte. Nata in primavera, subito dopo il passaggio di proprietà della Centrale valdostana alla cooperativa torinese Abit per una somma di poco superiore ai tre miliardi di lire, la querelle tra la ventina di conferitori valdostani e la dirigenza dell'azienda ha avuto come effetto il blocco quasi totale di conferimento di latte locale alla Centrale e la vendita del prodotto a una società romana, «Fedali» allo stabilimento lattiero caseario di Gressan sono rimasti tre o quattro conferitori locali. L'azienda, con un organico di venti dipendenti, lavora circa 4 milioni di litri di latte all'anno con un fatturato che si aggira sui 7-8 miliardi. Ogni giorno escono dalla Centrale 5000 confezioni di latte che d'estate aumentano anche fino a 20 mila. Negli ultimi anni la Centrale ha sempre presentato bilanci in rosso, con quello del 2000 sotto di 3,5 miliardi. E qui la scelta della Regione, azionista di stragrande maggioranza, di privatizzare l'azienda.

Lo scontro tra i produttori di latte valdostano e l'Abit è nato sul prezzo del prodotto. Le 680 lire il litro proposte dall'Abit, disponibile secondo il presidente della cooperativa Francesco Robasto a riconoscere un aumento di lire il litro per "latte valdostano biologico" e di ulteriori 100 lire per un "latte valdostano biologico di montagna", non sono apparse remunerative. Incontri e trattative tra le parti, anche con la mediazione dell'assessore regionale all'Agricoltura Carlo Perrin, non sono servite ad appianare i contrasti. E i produttori hanno spedito il latte fuori Valle, mentre la Centrale, oltre a lavorare quel poco che conferivano i locali «fedeli», ha utilizzato latte di provenienza Abit. «Per noi - dice il presidente Robasto - la porta alla trattative con i produttori valdostani resta aperta. Da mesi avevamo inviato proposte scritte, ma per avere risposta, peraltro negativa, abbiamo dovuto aspettare i giorni scorsi. L'intenzione dell'Abit resta quella di rilanciare la Centrale e portare i bilanci prima in pareggio e poi in attivo, obiettivo che dimostriamo di perseguire trasferendo, come abbiamo fatto, produzioni nello stabilimento di Gressan, ad esempio i tomini acidi che prima si facevano ad Alba e, tra breve, la linea dei gelati. Se si sono stati realistesi con i produttori locali siamo pronti a rimetterci intorno a un tavolo e chiarirli. Questa situazione non conviene né all'Abit né, credo, ai produttori valdostani».

I quali produttori per il momento si dicono «soddisfatti di avviare le cose con la società romana con la quale abbiamo sottoscritto un contratto per il conferimento del latte che scadrà il 31 marzo 2002».

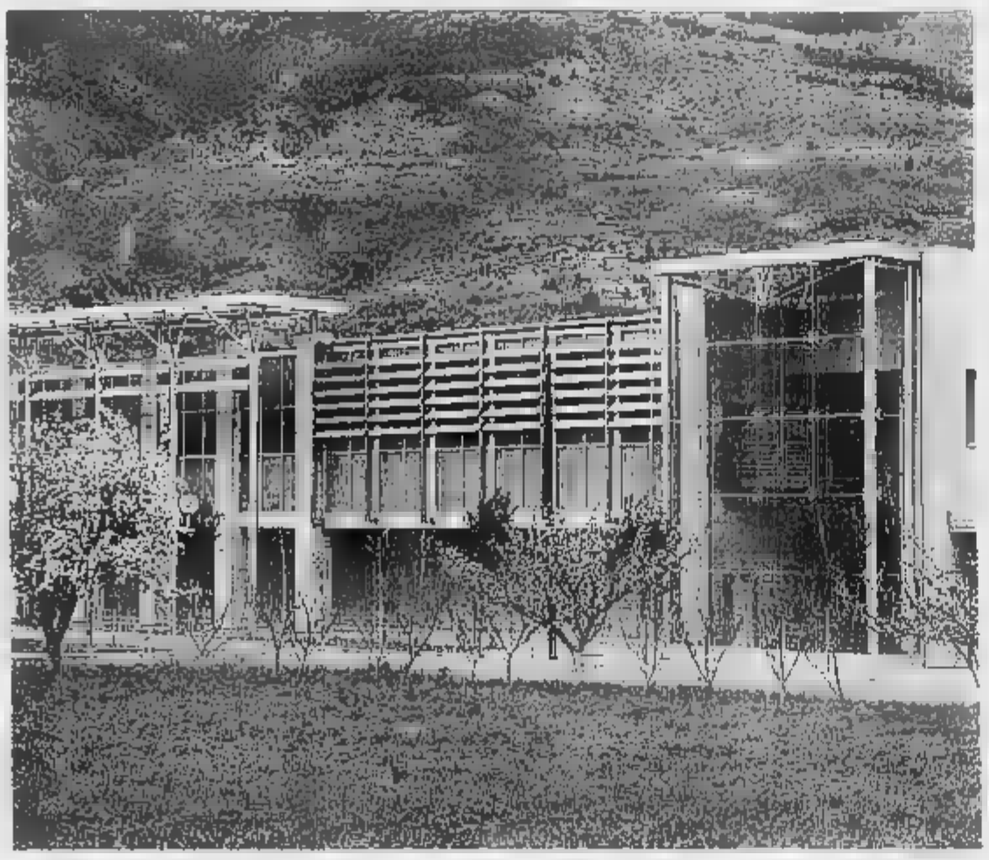
La «Centrale Laitière d'Aoste», rilevata dalla cooperativa torinese Abit per una somma superiore ai miliardi lire

L'OPINIONE

I Tir, il Bianco, il referendum e la demagogia della realpolitik

Ci sono cose non dette e scritte sulla vicenda del tunnel del Bianco. Vicenda nata da una sciagura spaventosa e proseguita tra inchieste, rivelazioni, smentite, progetti, lavori E su cui pesa la rincorsa delle regole, dopo averle per dimenticate, come quelle delle distanze tra i mezzi in transito nella galleria; e un misto a volte tragicomico, a volte imbarazzato, di politica e economia.

Non è da sottovalutare neppure l'aspetto della diplomazia, dei rapporti italo-francesi così altalenanti da far pensare ad accordi (tanti) che potrebbero essere stati firmati con inchiostro simpatico (nel senso che scompare). Poi è arrivato come uno schiaffone l'esito di referendum illegittimo, ma com fatto, in tre Comuni francesi (Chamonix, Servoz e Les Houches): «No ai Tir». Appare perfino inutile la sottolineatura che indica come materia complessa e che sfugge a un referendum la politica dei trasporti attraverso le Alpi. Troppo in fretta però è stato bollato come «demagogica» una consultazione popolare che ha invece una evidente importanza politica. Quando un voto diventa scomodo diventa subito oggetto di scherno e viene con altrettanta rapidità etichettato come «di parte». E' innegabile che il referendum dell'Alta Savoia è funzionale alla campagna politica dei Verdi per le presidenziali francesi.

Tuttavia è bene rammentare che quel voto contrario ai Tir in realtà è condiviso da tutti, tanto che i politici, valdostani e non, da qualche anno sono prodighi di ricette alternative addirittura ora l'esempio svizzero, ora quello austriaco. Alla «demagogia» di un referendum si usa contrapporre il realismo dell'attuale politica dei trasporti. Tutto sacrosanto. Ma esiste davvero la volontà di cambiare? A parole è associato ormai da due anni che la ferrovia dovrà diventare più importante per togliere le merci dai camion, quindi i camion da lunghi tragitti sulle strade.

A molti sono sfuggite alcune sfumature della imperiosa lotta del sindaco di Chamonix Michel Charlet. Particolari che danno il senso dell'unità della «demagogia» del «no Tir». Tra una frase e l'altra di parecchi suoi discorsi il sindaco lascia intendere che ci vuole più di una volontà a parole per imboccare la strada di una politica alpina corretta. Chi può dargli torto? Ci vogliono segni tangibili, credibili. Come, ad esempio, l'accantonamento di fondi per un progetto alternativo desunti dagli introiti di tunnel e autostrade. Altrimenti anche il realismo diventa «demagogia». [p. mar.]

COURMAYEUR: MOBILITAZIONE PER TROVARE IL CORPO DI IVANO REBERBERI

Nuove ricerche del disperso

La foto diffusa anche su un sito Internet

Gianluigi Miletto
COURMAYEUR

E' in programma nei prossimi giorni una nuova ricerca del corpo di Ivano Reberberi, 67 anni, di Reggio Emilia, l'escursionista scomparso il primo giorno d'agosto in alta Val Ferret.

Alla nuova battuta parteciperanno anche le unità cinofile. Verranno ispezionati i valloni e i prati sul versante sinistro orografico, le zone di Malatra e Merdeux. L'operazione verrà svolta concordandola fra Soccorso alpino valdostano, guardia di finanza e volontari.

Non sono stati di aiuto i tabulati Tim. Le ultime telefonate fatte da Reberberi con il cellulare riguardavano conversazioni già note a numeri abituali parenti e amici. I dati del disperso sono stati anche forniti agli organi internazionali che si occupano di persone scomparse e sono reperibili su un sito internet con annessa banca dati, accessibile con un particolare «passe» a tutte le polizie europee.

Ivano Reberberi, sparito in val Ferret

Comunicazioni più dirette sono state fatte alla gendarmeria di Chamonix e alla polizia cantonale svizzera, nella speranza che possano raccogliere qualche particolare utile al ritrovamento del turista. Ivano Reberberi era partito da Plampincieux dove soggiornava in un albergo con la moglie, per un'escursione da compiere in giornata perché proprio con la moglie aveva appuntamento nel pomeriggio in località Arnouva, dove poi è stata ritrovata la auto.

Le prime ricerche erano scattate la sera stessa e nei giorni successivi oltre trenta uomini, coadiuvati da elicotteri e unità cinofile, avevano battuto la zona senza trovare tracce del disperso o segnalazioni significative dai tanti escursionisti che erano nei rifugi e sui sentieri della zona.

La famiglia, in collaborazione con i responsabili delle operazioni di ricerca, aveva poi fatto affiggere a Courmayeur e in val Ferret molte foto del turista disperso e le ricerche non sono mai state sospese. Ora, a circa un mese dalla scomparsa, la zona verrà di nuovo esplorata a tappeto dai soccorritori.

A ST-CHRISTOPHE SVALIGIATO ARDI SPORT. LA REFURTIVA TROVATA A 300 METRI

Ladri in fuga a mani vuote

Hanno abbandonato merce per 40 milioni

SAINT-CHRISTOPHE

Hanno svaligiato un negozio di articoli sportivi, e la refurtiva hanno percorso soltanto 300 metri, prima di abbandonarla in un parcheggio. E' accaduto la notte scorsa a Saint-Christophe, in località Grand Chemin 76. Intorno alle 2,30 i ladri, spaccando una vetrina, sono entrati da «Ardi Sport».

E' scattato l'allarme, collegato con la vigilanza privata, ma gli sconosciuti hanno fatto in tempo a impossessarsi di maglie, felpe e giacche per un valore di circa 40 milioni. Subito dopo, la fuga con un furgone. Ma nella zone stavano già arrivando le auto dei vigilantes e quelle della polizia. I ladri, forse spaventati, hanno abbandonato il furgone carico di abbigliamento in un parcheggio a 300 metri dal negozio, poi sono spariti nel buio. La refurtiva è già stata riconsegnata al titolare di «Ardi Sport». Le indagini sul tentato furto sono affidate alla squadra mobile della questura di Aosta. [s. ser.]

La vetrina principale di Ardi Sport dopo il tentato furto dell'altra notte

DALLA VALLE

PERLOZ

In Consiglio comunale gli investimenti triennali

Quattro argomenti compongono l'ordine del giorno del Consiglio comunale convocato per domani alle 21. L'assemblea discuterà l'approvazione della variazione al programma di investimenti per il triennio 2001-2003; l'istituzione di una nuova Azienda di informazione e accoglienza turistica e l'adozione dello Statuto comunale.

VALGRISENCHE

Trota da cinque chili donata alla Forestale

Ezio Perruch, pescatore della sezione di Aosta, ha pescato ieri nel bacino idroelettrico di Beauregard una trota fario maschio di 4 chili e 6 etti. Il salmonide verrà donato al Corpo forestale di Aosta che lo farà imbalsamare.

AOSTA

«Tavola amica» si sposta in via Abbé Gorret

Il servizio «Tavola Amica», istituito dalla Fondazione Opere Caritas per assicurare pasti caldi a immigrati e abitanti indigenti, gestito in convenzione con l'assessorato comunale alle Politiche sociali, si è trasferito nella nuova sede di via Abbé Gorret 15, in un ampio locale nel condominio «Tournevue».

LETTERE AL GIORNALE

Quei finti percorsi che conducono al nulla

Da qualche settimana alcuni uomini del Corpo Forestale stanno «decespugliando» uno pseudosentiero che conduce al sito archeologico di Vollein nel Comune di Quart.

Come ho ribadito in diverse occasioni, la giunta regionale ha speso centinaia di milioni per l'acquisizione della necropoli e per i relativi lavori di scavo, inoltre, ha commissionato un progetto all'architetto Fabio Machio del costo di altri 90 milioni circa per la valorizzazione dell'area con il solo risultato avere l'importante sito abbandonato a se

Tutto questo mi crea amarezza e rabbia perché ritengo che sia l'ennesima beffa per i valdostani.

Da una parte c'è lo sperpero di denaro pubblico, dall'altra la presa in giro dei cittadini con lavori inutili e provvisori come quelli in corso.

Recentemente ho letto una lettera firmata dal signor Andrea Désandré, con cui si complimentava chi avesse saputo proporre un itinerario «leggero» senza intaccare la tranquillità sito in questione. Lo stesso nella lettera si compiaceva e si augurava di non vedere così «...parcheggi, chioschi, guide petulanti e orde di turisti chiassosi...; la fine insomma d'una millenaria tranquillità».

Io, contrario, ritengo che sia scandaloso spendere milioni per promuovere all'estero la nostra «petite Patrie» per poi reputare che i turisti stessi siano invadenti e ci privino della nostra pace e tranquillità.

Credo che il patrimonio culturale sia una fonte di ricchez- sotto profilo turistico debba essere valorizzato incretamente perché oggi il turista è sempre più alla ricerca di particolarità di certo livello e non si accontenta più di finti percorsi che conducono al nulla!

Patrizia Diemoz, Quart

Preghiamo i lettori di essere sintetici e preferibilmente inviare testi dattiloscritti. Le lettere prive di firma leggibile, indirizzo e recapito telefonico non saranno pubblicate.

Le lettere vanno inviate a
Redazione della Valle d'Aosta
piazza Chanoux,
11100 Aosta

SERVIZI UTILI

FARMACIE DI TURNO

DISTRETTO 1
Courmayeur (t. 0165 842047, via Roma, 33).; *La Thuile* (t. 0165.884110, v. Collomb, 44); *Arvier* (t. 0165 929018, v. Corrado Gex, 4); *Cogne* (t. 0165 , v. Grand Paradis, 4).

DISTRETTO 2
Ad *Aosta*, con or. 9-22 (e porte ap.), la farmacia *Comunale 2* (t. 0165 40626, corso Ivrea, 50).*Valpelline* (t. 0165 73261, loc. Praillès 7); *Saint-Christophe* (t. 0165 235881, loc. Grand Chemin, 30).

DISTRETTO 3
Valtournenche (t. 0166 92094, via Roma, 13). *Saint-Vincent* (t. 0166.512236, via Padri della Chiesa, 13).

DISTRETTO 4
Brusson (t. 0125 300125, via Trois Villages, 23); *Verrès* (t. 0125 929019, via Caduti Libertà, 16); *Issime* (t. 0125 344081, via Capoluogo, 35).

TV IN VALLE

Raitre
14; 19,35; 22,45 Tgr della Valle d'Aosta

France 2
13,00 Journal
13,25 Rapports du Loto
13,30 Les jours euros
13,35 Une femme en blanc
15,15 Une femme en blanc
16,10 Le kilos en trop
18,25 Le fugitif
19,15 Stade 2
20,00 Journal
20,35 Talents de vie
20,40 Mélo 2
20,50 Dernier été à Tanger
22,55 Histoire de...
0,05 Les jour euros
0,05 Journal de la nuit
0,25 Emmenez-moi

Television Suisse Romande
13,10 Alerte Cobra
14,00 Questions pour un champion
14,25 Sisko
15,25 Cosby show
15,50 Cesar
17,20 De si de la
17,40 Le cinéaste et la nature
19,20 Loterie suisse à numéros
20,05 Le revue d'Axel
20,25 72 heures pour gagner
Mad Max 2

• Eventuali variazioni nei programmi sono causate dalla non tempestiva parte delle emittenti

brianese marmi
caminetti & stufe
Quart (AO)
Loc. Amerique, 149. Tel/fax 0165 765592
Romano Canavese (TO)
Via Ponte Chiusella, 5. Tel/fax 0125 637066
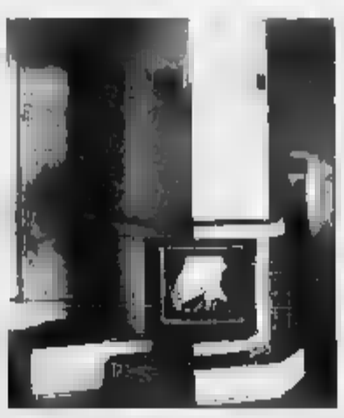
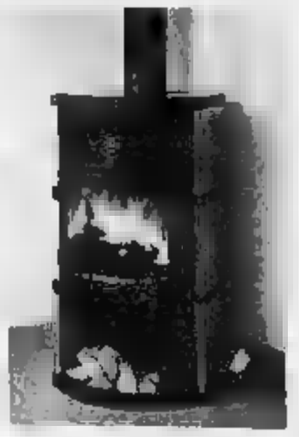
Caminetti realizzati su misura e posati in opera
Stufe danesi ad alto rendimento
Importatore diretto
Laboratorio marmi
VENDITA RATEALE

STELLA cortesia LA STAMPA

AOSTA

****** Holiday Inn Aosta**
Corso Battaglione, 30
tel. 0165.236356 - fax 0165.236837
Ristorante, bar, camere climatizzate con TV, telefono, frigo, cassaforte. Taverne provençale.
Cucina curatissima e sempre originale. Tanta cordialità e simpatia ampiamente riconosciuta.

COGNE

***** Hotel Le Bouquet**
Rue Gran Paradis, 61/A
tel. 0165.749600 - fax 0165.749900
Bar, TV, telefono, frigo, servizio fax, cassaforte, deposito sci, parcheggio coperto.
Di nuovissima costruzione, splendidamente collocato di fronte alle belle praterie di S.Orso. Tutte le camere godono di una incomparabile vista sui boschi e sui ghiacciai del Gran Paradiso. In inverno le piste di fondo corrono davanti all'hotel. Condotto dalla stessa famiglia che da anni gestisce il Rifugio Vittorio Sella

COURMAYEUR

****** Hotel Royal & Golf**
Via Roma, 87
tel.0165.831611 - fax 0165.842093
Ristorante, bar, TV, telefono, frigo, giardino, terrazza, piscina, palestra, sauna, servizio fax, parcheggio, garage.
Hotel di antica tradizione, completamente ristrutturato. Nella zona pedonale in mezzo ad un grande giardino ai piedi del Monte Bianco, in una scenario fra i più spettacolari del mondo.

CHAMPORCHER

**** Albergo Castello**
Loc. Castello, 53 - tel. 0125.37108
www.valledichamporcher.it
Ristorante, TV, telefono, terrazza, bar, cucina casalinga, gestione famigliare.
Ambiente rilassante e confortevole. D'inverno è punto di riferimento per lo sci da discesa, fondo e sci alpinismo. D'estate per escursioni ai laghi e rifugi e per la pratica della mountain-bike.

AOSTA

****** Hotel Europe**
Piazza Narbonne, ■
tel. 0165.236363 - fax 0165.40566
Ristorante e bar. Camere climatizzate con TV, telefono, frigo. Cassaforte.
La massima espressione dell'ospitalità e cortesia di Aosta. Soggiorni piacevoli e rilassanti. Comoda base per lavoro e turismo di alta qualità.

COGNE

***** Hotel Notre Maison**
Frazione Cretaz, 1
tel. 0165.74104 - fax 0165.749186
hotel@notremaison.it
Ristorante, bar, TV, telefono, terrazza, parco privato, piscina, sauna, noleggio biciclette, videoteca, bagno turco, idromassaggio, parcheggio coperto.
www.notremaison.it

COURMAYEUR

****** Hotel Les Jumeaux**
Strada Regionale, 35
tel.0165.846796 - fax 0165.844122
dolesjum@tin.it
Ristorante, bar, TV, telefono, frigo, terrazza, servizio fax, miniclub, parcheggio coperto.
Elegante e moderno, nel cuore di Courmayeur, vicino agli impianti di risalita. L'hotel dispone di 85 splendide suites con tutti i servizi di 1ª categoria. Offre ai propri clienti la cucina internazionale abbinata a specialità locali.

CHAMPORCHER

**** Hotel Chardoney**
Frazione Chardoney, 3
tel. 0125.37221- fax 0125.37116
Ristorante, bar, sala TV, telefono, terrazza. Servizio fax, sala giochi, giochi bimbi, parcheggio.
In bella posizione panoramica. Area pic-nic con riserva di pesca. Impianti di risalita ■ 200 metri. Disponibilità settimane bianche per sci di fondo e discesa. Squisita cucina familiare.

AOSTA

***** Hotel Turin**
Via Torino, 14
tel. 0165.44593 - fax 0165.361377
hotelturin@tol.it
Bar, TV, telefono.
L'hotel è situato proprio nel centro di Aosta a due passi dai monumenti romani.
Si accettano animali.

COGNE

**** Hotel Vieux Grenier**
L. Borelais, 33
tel. 0165.74002 - fax 0165.74489
www.hotelvieuxgrenier.com
vieuxgreneir@tiscalinet.it
Ristorante, telefono, terrazza, bar.
L'albergo è sito in un tranquillo angolo della vecchia Cogne in posizione centrale rispetto agli impianti di risalita, alle piste di fondo e al panorama. Il ristorante tipico, gestito direttamente dai proprietari crea subito quell'atmosfera calda tipica delle località alpine

COURMAYEUR

***** Hotel Cresta et Duc**
Via Circonvallazione, 7
tel. 0165.842585 - fax 0165.842591
www.hotelcrestaetduc.com
hotelcrestaetduc@netvallee.it
Ristorante, bar, TVsat, telefono e frigo, terrazza, parco, discoteca, sala giochi, servizio fax, parcheggio.
Albergo di antica tradizione ■ posizione centrale a pochi metri dalla stazione di partenza della funivia. Cucina particolarmente curata.

CHALLANT St.ANSELME

**** Hotel Le Soleil**
Frazione Corliod, 9
tel. 0125.965204 - fax 0125.965279
Ristorante, bar, pizzeria, TV, telefono, servizio fax, parco, parcheggio.
Conduzione familiare. Serate tipiche valdostane e musicali. Perfetto per passeggiate. Ottima accoglienza per bambini, gratis sotto i 5 anni.

AOSTA

***** Hotel Residence Mont Blanc**
V.le G.S.Bernardo 2 -
tel. 0165.44522 - fax 0165.31859
Bar, terrazza, sala TV, telefono, sky room, sala giochi, parcheggio.
Alle pendici della collina, a pochi minuti dal centro storico. Formula Residence oppure Hotel per soddisfare le vostre richieste. Aperto tutto l'anno dalle ore 8 alle ore 24. Animali non ammessi.

AOSTA

***** Hotel Le Charaban**
Reg. Saraillon-Chapelline, ■
tel. 0165.238289 - fax 0165.361230
Ristorante convenzionato, TV, telefono, frigo, terrazza, bar, parcheggio privato.
Situato a 2 km dal centro di Aosta, immerso nel verde della collina, sulla strada statale 27 per il Gran S. Bernardo. Gode di un'ottima vista panoramica. Arredato con gusto e signorilità. Gestito direttamente dai proprietari.

AOSTA

***** Hotel Le Pageot**
Via G.Carrel 31
tel. 0165 32433 - fax 0165.33217
info@lepageot.it ■ www.lepageot.it
Ristoranti convenzionati, TV, telefono, terrazza, bar, tennis a 50 mt, sala giochi, noleggio biciclette, ventilazione forzata, parcheggio coperto custodito, parcheggio riservato gratuito.
18 camere recentemente ristrutturate, in posizione centrale a 200 m dalla stazione, a 500 dalla cabinovia Aosta-Pila. A 5 Km dal Golf Club Aosta/ere.

CHALLANT St.ANSELME

**** Hotel Mont Nery**
Frazione Quincod, 156
tel. 0125.965213 - fax 0125.944020
Ristorante, bar, TV, telefono, terrazza, parcheggio.
Cucina casalinga con specialità valdostane. Recentemente ristrutturato. Aperto tutto l'anno.

AOSTA

**** Hotel Mignon**
V.le Gran S.Bernardo, 7
tel. 0165.40980 - fax 0165.43227
e-mail: hotel.mignon@aostanet.com
Ristorante, bar, TV, telefono, frigo, servizio fax, asciugacapelli in camera, solarium, garage, parcheggio.
A pochi passi dal centro di Aosta, a 10 minuti dalla cabinovia per Pila.

AOSTA

***** Hotel Albergo Bus**
Via Malherbes, 18/A
tel. 0165.236666 - fax 0165.236962
hotel-bus@netvallee.it
Ristorante, TV, telefono, frigo, bar, sauna, parcheggio privato.
Situato nel cuore di Aosta, città d'arte base ideale per le innumerevoli escursioni alle località turistiche della valle. L'albergo offre un piacevole soggiorno in ogni stagione dell'anno in un ambiente tranquillo e ospitale.

HONE

**** Albergo Ristorante "Del Mulino"**
Via E.Chanoux, 13 - tel. 0125.803334
Ristorante, pizzeria TV, bar, parcheggio privato.
Comoda partenza per escursioni in tutte le località della Vallée. Cucina tipica valdostana e non. Gestione familiare. Aperto tutto l'anno.

CHALLANT St.VICTOR

**** Hotel Challant**
Fraz. Chataignere, 3 - tel. 0125.945011
Ristorante, bar, TV, telefono, servizio fax, terrazza, giardino privato, parcheggio.
Posizione tranquilla, cucina tipica, gestione familiare. Pizzeria con forno a legna. Zona ottima per passeggiate e tanto relax.

***
Una stella in più per gli Hotel che condividono alla qualità del servizio una carta in speciale tutte le pagine, alla pagina della vacanza, una copia omaggio di LA STAMPA

GLI ESERCENTI DELLA CITTA' INDICANO UN'INADEGUATA POLITICA DEL TURISMO

I commercianti aostani «Un'estate disastrosa»

Sandra Lucchini

AOSTA

Se si dovesse tracciare il «profilo» turistico 2001 nel capoluogo regionale identificandolo soltanto con l'aspetto commerciale si potrebbe definire disastroso. Strade piene di negozi vuoti. Generi voluttuari a parte, il turista risparmia economizza, quest'anno, anche sull'alimentazione. O meglio, ha modificato il rapporto con il cibo: menù a prezzi popolari. Chiusura del Traforo del Monte Bianco e alluvione continuano, per molti commercianti, a proiettare riflessi negativi; l'andamento della Borsa, poi, appesantisce una situazione stagnante. Il tutto, tradotto in un calo della clientela fissa d'Oltralpe e degli ospiti italiani abituali, preoccupati di arrivare in una Valle ancora alle prese con fango e disordine, nonostante i servizi televisivi di una regione rivitalizzata in tempi record.

Gli esercenti richiamano l'attenzione su una realtà, a loro dire, inconfutabile: la città non offre sufficienti opportunità di svago in base alle aspettative. E analizzano. Le mostre di artigianato: «A quante persone e a quali giovani possono interessare?» Le manifestazioni: «Poche e mal pubblicizzate». I locali: «Discoteche assenti. Sale da ballo molto scarse. Cinema inesistenti». Strutture ricreative: «Assenti per la mezza età. Molto scarse per i giovani». Voto: «Gravemente insufficiente».

L'analisi accomuna commercianti del centro e delle aree periferiche, questi ultimi con motivi in più per esternare il loro giudizio di «città antiturista». Il centro, secondo le istituzioni, si ferma in piazza della Repubblica. «Oltre, è il deserto di iniziative, attrazioni, spettacoli», dice il titolare di «Kelis e Enzo», alimentari in via Cesare Battisti che, con perifrasi, definisce il turismo di quest'estate «una schifezza». Neppure l'ampio parcheggio di piazza Cavalieri di Vittorio Veneto riesce a «conquistare» gli ospiti. «Non è che manchino - dicono i titolari di Silty market, alimentari -, ma spendono il minimo indispensabile. L'estate aostana è, in ogni caso, anonima. Ed è così, purtroppo, da molti anni».

Secondo i commercianti della città, Aosta non offre abbastanza ai turisti

L'artigianato ha «perso» luglio. Lo afferma il titolare del negozio Meinardi, in via Sant'Anselmo. «Agosto - dice - ha confermato la caratteristica di turistico. Ma basta. Emerge chiaro, ormai, il disamore per la montagna. La città, per questo, dovrebbe vivacizzarsi». I cultori della moda e affezionano, in genere, ad un negozio. All'Emporio Aurora, in via De Tillier, la chiusura del traforo ha escluso i clienti-turisti del fine settimana. «Gli altri villeggianti scelgono capi a prezzi popolari», dicono i gestori. «Siamo in periferia - fanno notare a "Spacci spiccoli", abbigliamento in Monte Grivola -, ma abbiamo mantenuto la clientela ospite».

NUOVA IMPRESA SUL MONTE BIANCO DELLA GUIDA DI COURMAYEUR CON MATTEO PELLIN E UN CLIENTE

Clavel vince il Pilone del Freney

Rievocata la prima salita di Bonington nel '61

COURMAYEUR

Nuova impresa sul Bianco di Arnaud Clavel e Matteo Pellin. Assieme a un cliente di Arnaud, hanno percorso l'integrale della cresta Peuterey fino al colle omonimo per poi attaccare il Pilone Centrale del Freney e uscire in punta al Bianco.

«Matteo - precisa Clavel - è venuto con noi perchè era stato preventivato che nella salita in cordata dovevano essere due, poi il suo compagno ha dovuto rinunciare per motivi di lavoro. Devo anche dire che ha dato un ottimo contributo per la riuscita della scalata. Per lui che sta terminando il corso da aspirante guida, la salita è anche un notevole biglietto di presentazione».

Il cliente di Arnaud è Davide Manolino, figlio di Angelo che nel 1969 aveva risalito l'integrale della cresta del Peuterey con le guide di Courmayeur Attilio e Alessio Ollier.

I tre sono partiti lunedì pomeriggio dalla val Veny per raggiungere il rifugio Borelli, dove hanno pernottato. Partiti alle due del mattino, hanno scalato la cresta sud dell'Aiguille Noire e in serata hanno raggiunto il bivacco Craveri, sulla Brèche Nord delle Dames Anglaises. Mercoledì hanno attraversato l'Aiguille Blanche di Peuterey e sono arrivati al colle omonimo, a 4000 metri, intorno a mezzogiorno. Proprio sul col Peuterey, Manolino ha avuto un momento di crisi, un po' per la fatica della salita affrontata con zaini pesanti e poi per il fatto di trovarsi proprio di fronte alla parte più impegnativa della salita, il Pilone centrale del Freney.

A quel punto, nella più classica tradizione del rapporto fra guida e cliente, Arnaud lo ha prima incoraggiato e poi convinto a proseguire. Il dubbio era se proseguire subito e bivaccare sul Pilone o riposarsi e ripartire al mattino successivo. I tre, in comune accordo, hanno scelto la seconda soluzione, bivaccando in una buca scavata nella neve. All'alba l'ultimo attacco. Superati gli impegnativi passaggi della Chandelle, hanno raggiunto la sommità del Pilone alle 16, alle 18,30 sono saliti in punta al Bianco e un paio di ore dopo hanno raggiunto il rifugio Gonella, sulla via normale italiana. Venerdì mattina sono scesi in val Veny.

Da sinistra l'alpinista di Courmayeur Matteo Pellin e la guida Arnaud Clavel

Arnaud Clavel, che l'anno scorso con Matteo Pellin aveva percorso l'integrale del Peuterey per rievocare il 150° anniversario di fondazione della Società delle Guide di Courmayeur, è soddisfatto. «La salita - dice - è stata fatta nel classico stile alpino, senza appoggi e depositi di materiali lungo il percorso. Certo, avevamo degli zaini da far paura ce l'abbiamo fatta, instaurando anche un ottimo rapporto fra cliente e guida».

«La salita - aggiunge Clavel - ha anche voluto rievocare la prima scalata al Pilone Centrale, l'ultimo grande problema del Bianco risolto da Chris Bonington e compagni fra il 27 e il 29 luglio 1961, pochi giorni dopo il tragico tentativo di Bonatti». Il luglio del 1961 Bonatti, Oggioni e Gallieni tentarono la prima salita con una cordata francese guidata da Pierre Mazeaud e maltempo li bloccò per due giorni quasi all'uscita. Nella ritirata, tre francesi e Andrea Oggioni morirono di sfinimento. [g. l. m.]

APPUNTAMENTI

Mostra funghi valdostani

Tutte le qualità di funghi saranno esposte oggi e alle 22, sotto i portici di piazza Chanoux, per la 4ª mostra dell'Associazione micologica valdostana.

PONT-ST-MARTIN

Gran finale del raduno degli scooter

Si conclude oggi al Bousc Darè il 6° raduno dello «Scooter selvaggio» organizzato dall'associazione Pistoni cromati. Al mattino giochi e intrattenimenti, poi il pranzo e l'«arrivederci» alla 7ª edizione.

HONE

Sfide di polenta nelle «Olimpiadi dei Rioni»

Oggi dalle 11 nell'area verde gare conclusive delle «Olimpiadi dei Rioni» con sfide di polenta, dolci e gioco finale a sorpresa.

AYAS

Premi agli scultori e proiezioni di diapositive

Oggi nel Palatenda di Champoluc saranno premiate le opere di scultura su legno realizzate ad Antagnod per la prima edizione del concorso «Wood Art». Domani alle 21,30, stessa sede, saranno proiettate le diapositive della guida alpina Marco Spataro.

SAINT-VINCENT

Auto d'epoca e show di ballerine brasiliane

Oggi dalle 10 alle in via Chanoux esposizione di auto d'epoca. Alle 21 in piazza Cavalieri di Vittorio Veneto spettacolo brasiliano con il gruppo «Brasil Ipanema Show». Domani alle 21, stessa sede, spettacolo per bambini «Arlecchino e il mago Nonmuoremai».

COURMAYEUR

Spettacolo etnico e mercatino Entrèves

Oggi alle 21, al Jardin de l'Ange, spettacolo etnico con canti e balli. Domani dalle 10 alle 19 c'è la edizione del Mercatino di Entrèves, antichità, usato e hobbismo.

SONO STATI ASSEGNATI I PREMI NELL'AMBITO DEL CONCORSO INTERNAZIONALE DEDICATO ALLA PRODUZIONE VITIVINICOLA DI MONTAGNA

Ai vini valdostani 13 medaglie

Più di 600 i partecipanti a questa edizione

AOSTA

Tre medaglie d'oro e dieci d'argento. E' stato questo il più che lusinghiero risultato ottenuto dai viticoltori valdostani nella edizione del 2001, la decima, del Concorso internazionale dei vini di montagna. La manifestazione sta acquisendo un prestigio sempre crescente e lo dimostra il numero di «campioni» di vino che vengono presentati. Furono 70 nella prima edizione, sono stati più di 600 quest'anno. Li hanno esaminati a Châtillon cinque commissioni di sei esperti-degustatori l'una, per tre giorni.

Ieri, nel salone Ducale del municipio di Aosta, l'assegnazione dei riconoscimenti ufficiali. Le tre medaglie d'oro attribuite alla Valle d'Aosta sono state vinte da due bianchi e un rosso: il bianco «Pinot Gris 2000» di Renato Anselmet, il bianco «Chardonnay 2000» dell'azienda agricola Les Crêtes e il rosso «Torrette superieur 1999» della Cave des Onze Communes di Aymavilles. Per le medaglie d'argento valdostane, cominciando dai vini bianchi, il premio è stato assegnato al «Chardonnay Cuvée du bois 1999» dell'azienda Les Crêtes, dal «Chardonnay 2000» della Cave des Onze Communes e dal «Blanc de Morgex et La Salle Fayan 2000» della Cave du vin Blanc de Morgex et La Salle. Le altre sei medaglie d'argento valdostane sono state vinte da vini rossi «Torrette 2000» di Costantino Charrère, «Pinot Noir 2000» di Renato Anselmet, «Arnad Montjovet supérieur 1999» della cooperativa La Kiuva, «Gamay 2000» della Maison Vignerons Frères Grosjean, «Torrette 2000» delle Crêtes e «Pinot Noir 2000», sempre della Maison Grosjean.

Si può dire che è stato riconosciuto l'impegno sia delle «Caves coopèratives», un pilastro della produzione vitivinicola in Valle d'Aosta, sia dei privati. Questi ultimi si sono organizzati in una associazione, l'«Asprovi» che si sta qualificando a livello nazionale ed internazionale, con la prima partecipazione la primavera scorsa all'esposizione veneta di «Vinitaly». L'«Asprovi» raccoglie 23 piccoli produttori ed ha come presidente Renato Anselmet, che ha avuto la soddisfazione di essere premiato in questa edizione del Concorso. [b. bas.]

La «bacheca» dei vini premiati e, a sinistra, il momento dell'inaugurazione

SI CONCLUDE LA MANIFESTAZIONE DEDICATA AL TIPICO PRODOTTO DEL PAESE

L'ultimo «assalto» al lardo di Arnad

Duecento volontari pronti ad accogliere migliaia di persone

Daniela Giachino

ARNAD

Salvaguardare un patrimonio di grande valore non solo economico, anche storico e culturale appartenente alla «memoria dei saporia. Questa è l'intenzione del comitato promotore della Festa del lardo di Arnad, da anni presente pr proporre un prodotto di nicchia della tradizione valdostana che, dal 1 luglio 2001, è diventato Dop (Denominazione d'origine protetta) insieme con altri cinquecento alimenti europei. A festeggiare questa nuova sigla, che impedirà vendite di questo lardo ai produttori non provenienti da Arnad, sono state organizzate quattro giornate. Oggi ultimo appuntamento, che vedrà migliaia di persone giungere da ogni parte per gustare il lardo nelle sue molteplici versioni culinarie. I primi tre giorni hanno confermato le presenze e vendite dello scorso anno - dice Mauro Challancin Comitato organizzatore -.

Tra le altre prelibatezze salsicce, minestre d'orzo e di castagne, formaggi e frittelle alla menta

Domani (oggi, ndr) saremo pronti ad affrontare la grande ressa; saremo in 200, tutti volontari, a lavorare per riuscita della manifestazione.

Il lardo sarà presente in molte versioni: nelle salsicce, nelle minestre d'orzo e di castagne, nelle patate lesse servite con un formaggio spezzato, nell'acqua di cottura delle castagne da gustare il burro fresco di montagna. Formaggi tipici, pane nero e di castagne, polenta, carni, miele e frittelle sapore di monte completeranno l'offerta dei produttori locali che, dalle 10,30, occuperanno le casette di legno disseminate nell'area boschiva sede della festa. Ospite d'onore il «jambon de Bosses», altro prodotto valdostano che ottenuto certificazione Dop. Non mancheranno i vini del posto che Cesare Cossavella, fotografo e ricercatore di Arnad, voluto immortalare ed esporre in più di cento immagini in bianco e nero. Completano la mostra etnografica alcune interviste fatte a viticoltori anziani e le didascalie trilingui (italiano, patois e francese) che descrivono spaccati di vita contadina.

Il gruppo «Arnà travai d'incò» offrirà poi una dimostrazione pratica di vecchi mestieri. Il contributo degli alunni delle scuole materna ed elementari è stato determinante nella creazione dei cjondoli, simbolo della manifestazione. Dipinti a mano rappresentano dei pezzi unici da distribuire ai volontari e da mettere in vendita. La manifestazione si chiuderà con le musiche dei «Silver Men».

Estratto avviso di appalto aggiudicato
(Allegato D - D.P.R. 554/99)
1. Autoporto Valle d'Aosta S.p.A. - Reg. Borgnalle n. 3 - 11100 Aosta (AO), Tel. 0165.40377, Fax n. 0165.235140.
2. Procedura di aggiudicazione: licitazione privata.
3. Data di aggiudicazione dell'appalto: 6.8.2001.
4. Criterio di aggiudicazione: prezzo più basso ex art. 21, 1 comma, lett. c) L. n. 109/94.
5. Aggiudicatario: Costella Prefabbricati S.p.A. con sede in Torino (AL), località Passalacque.
6. Costruzione di un edificio denominato Torre delle Comunicazioni e delle relative opere esterne di arredo ambientale nonchè dell'adeguamento della viabilità interna e di raccordo alla viabilità esistente. Importo complessivo [illegible] 25.500.000.000, (euro 13.170.980,00) di cui lire 24.545.000.000 (euro 12.678.434,58) soggetti a ribasso e lire 975.000.000, (euro 503.545,47) per gli oneri connessi all'attuazione dei piani della sicurezza non soggetti a ribasso.
7. Valore dell'offerta con il quale è stato aggiudicato l'appalto: Lire 17.210.000.000 (euro 8.888.567,38) al netto degli oneri per la sicurezza.
IL RESPONSABILE DEL PROCEDIMENTO
geom. Ettore Calchera

ARREDOTENDE
FORNITURE, CONFEZIONE
INSTALLAZIONE, MANUTENZIONE
DI TENDAGGI DI OGNI GENERE
«INTERNI ED ESTERNI»
TESSUTI PER ARREDAMENTO
Gibus
PARA
Via M. Emilius, 10 -Tel. 0165 43906 - Fax 0165 365933 - 11100 AOSTA

Per la pubblicità su:
LA STAMPA
PK publikompass
Filiale di AOSTA
Piazza Chanoux, 28/A - 11100 AOSTA - 0165.231424 - Fax 0165.365399

STELLA cortesia

LA STAMPA

AOSTA

**** **Holiday Inn Aosta**
Corso Battaglione, 30
tel. 0165.236356 - fax 0165.236837
Ristorante, bar, camere climatizzate con TV, telefono, frigo, cassaforte. Taverne provençale.
Cucina curatissima e sempre originale. Tanta cordialità e simpatia ampiamente riconosciuta.

**** **Hotel Europe**
Piazza Narbonne, ■
tel. 0165.236363 - fax 0165.40566
Ristorante e bar. Camere climatizzate con TV, telefono, frigo. Cassaforte.
La massima espressione dell'ospitalità e cortesia di Aosta. Soggiorni piacevoli e rilassanti. Comoda base per lavoro e turismo di alta qualità.

*** **Hotel Turin**
Via Torino, 14
tel. 0165.44593 - fax 0165.361377
hotelturin@iol.it
Bar, TV, telefono.
L'hotel è situato proprio nel centro di Aosta a due passi dai monumenti romani.
Si accettano animali.

*** **Hotel Residence Mont Blanc**
V.le G.S.Bernardo 2 -
tel. 0165.44522 - fax 0165.31859
Bar, terrazza, sala TV, telefono, sky room, sala giochi, parcheggio.
Alle pendici della collina, a pochi minuti dal centro storico. Formula Residence oppure Hotel per soddisfare le vostre richieste. Aperto tutto l'anno dalle ore 8 alle ore 24. Animali non ammessi.

** **Hotel Mignon**
V.le Gran S.Bernardo, 7
tel. 0165.40980 - fax 0165.43227
e-mail: hotel.mignon@aostanet.com
Ristorante, bar, TV, telefono, frigo, servizio fax, asciugacapelli in camera, solarium, garage, parcheggio.
A pochi passi dal centro di Aosta, a 10 minuti dalla cabinovia per Pila.

COGNE

*** **Hotel Le Bouquet**
Rue Gran Paradis, 61/A
tel. 0165.749600 - fax 0165.749900
Bar, TV, telefono, frigo, servizio fax, cassaforte, deposito sci, parcheggio coperto.
Di nuovissima costruzione, splendidamente collocato di fronte alle belle praterie di S.Orso. Tutte le camere godono di una incomparabile vista sui boschi e sui ghiacciai del Gran Paradiso. In inverno le piste di fondo corrono davanti all'hotel. Condotto dalla stessa famiglia che da anni gestisce il Rifugio Vittorio Sella.

*** **Hotel Notre Maison**
Frazione Crelaz, 1
tel. 0165.74104 - fax 0165.749186
hotel@notremaison.it
Ristorante, bar, TV, telefono, terrazza, parco privato, piscina, sauna, noleggio biciclette, videoteca, bagno turco, idromassaggio, parcheggio coperto.
www.notremaison.it

** **Hotel Vieux Grenier**
L. Borelais, 33
tel. 0165.74002 - fax 0165.74489
www.hotelvieuxgrenier.com
vieuxgrenier@tiscalinet.it
Ristorante, telefono, terrazza, bar.
L'albergo è sito in un tranquillo angolo della vecchia Cogne in posizione centrale rispetto agli impianti di risalita, alle piste di fondo e al pattinaggio. Il ristorante tipico, gestito direttamente dai proprietari offre subito quell'atmosfera calda tipica delle località alpine.

*** **Hotel Le Charaban**
Reg. Saraillon-Chapelline, 38
tel. 0165.238289 - fax 0165.361230
Ristorante convenzionato, TV, telefono, frigo, terrazza, bar, parcheggio privato.
Situato a 2 km dal centro di Aosta, immerso nel verde della collina, sulla strada statale 27 per il Gran S. Bernardo. Gode di un'ottima vista panoramica. Arredato con gusto e signorilità. Gestito direttamente dai proprietari.

*** **Hotel Albergo Bus**
Via Malherbes, 18/A
tel. 0165.236666 - fax 0165.236962
hotel-bus@netvallee.it
Ristorante, TV, telefono, frigo, bar, sauna, parcheggio privato.
Situato nel cuore di Aosta, città d'arte base ideale per le innumerevoli escursioni alle località turistiche della valle. L'albergo offre un piacevole soggiorno in ogni stagione dell'anno in un ambiente tranquillo e ospitale.

COURMAYEUR

**** **Hotel Royal & Golf**
Via Roma, 87
tel. 0165.831611 - fax 0165.842093
Ristorante, bar, TV, telefono, frigo, giardino, terrazza, piscina, palestra, sauna, servizio fax, parcheggio, garage.
Hotel di antica tradizione, completamente ristrutturato. Nella zona pedonale in mezzo ad un grande giardino ai piedi del Monte Bianco, in uno scenario fra i più spettacolari del mondo.

**** **Hotel Les Jumeaux**
Strada Regionale, 35
tel.0165.846796 - fax 0165.844122
dolesjum@tin.it
Ristorante, bar, TV, telefono, frigo, terrazza, servizio fax, miniclub, parcheggio coperto.
Elegante e moderno, nel cuore di Courmayeur, vicino agli impianti di risalita. L'hotel dispone di 85 splendide suites con tutti i servizi di 1ª categoria. Offre ai propri clienti la cucina internazionale abbinata a specialità locali.

*** **Hotel Cresta et Duc**
Via Circonvallazione, 7
tel. 0165.842585 - fax 0165.842591
www.hotelcrestaetduc.com
hotelcrestaetduc@netvallee.it
Ristorante, bar, TVsat, telefono e frigo, terrazza, parco, discoteca, sala giochi, servizio fax, parcheggio.
Albergo di antica tradizione in posizione centrale a pochi metri dalla stazione di partenza della funivia. Cucina particolarmente curata.

*** **Hotel Le Pageot**
Via G.Carrel 31
tel. 0165 32433 - fax 0165.33217
info@lepageot.it • www.lepageot.it
Ristoranti convenzionati, TV, telefono, terrazza, bar, tennis a 50 mt, sala giochi, noleggio biciclette, ventilazione forzata, parcheggio coperto custodito, parcheggio riservato gratuito.
18 camere recentemente ristrutturate, in posizione centrale a 200 m dalla stazione, a 500 dalla cabinovia Aosta-Pila. A 5 Km dal Golf Club Arsenière.

HONE

** **Albergo Ristorante "Del Mulino"**
Via E.Chanoux, 13 - tel. 0125.803334
Ristorante, pizzeria TV, bar, parcheggio privato.
Comoda partenza per escursioni in tutte le località della Vallée. Cucina tipica valdostana e non. Gestione familiare. Aperto tutto l'anno.

CHAMPORCHER

** **Albergo Castello**
Loc. Castello, 53 - tel. 0125.37108
www.valledichamporcher.it
Ristorante, TV, telefono, terrazza, bar, cucina casalinga, gestione famigliare.
Ambiente rilassante e confortevole. D'inverno è punto di riferimento per lo sci da discesa, fondo e sci alpinismo. D'estate per escursioni ai laghi e rifugi e per la pratica della mountain-bike.

** **Hotel Chardoney**
Frazione Chardoney, 3
tel. 0125.37221 - fax 0125.37116
Ristorante, bar, sala TV, telefono, terrazza. Servizio fax, sala giochi, giochi bimbi, parcheggio.
In bella posizione panoramica. Area pic-nic con riserva di pesca. Impianti di risalita a 200 metri. Disponibilità settimane bianche per sci di fondo e discesa. Squisita cucina familiare.

CHALLANT St.ANSELME

** **Hotel Le Soleil**
Frazione Corlod, ■
tel. 0125.965204 - fax 0125.965279
Ristorante, bar, pizzeria, TV, telefono, servizio fax, parco, parcheggio.
Conduzione familiare. Serate tipiche valdostane ■ musicali. Perfetto per passeggiate. Ottima accoglienza per bambini, gratis sotto i 5 anni.

** **Hotel Mont Nery**
Frazione Quincod, 156
tel. 0125.965213 - fax 0125.944020
Ristorante, bar, TV, telefono, terrazza, parcheggio.
Cucina casalinga con specialità valdostane. Recentemente ristrutturato. Aperto tutto l'anno.

CHALLANT St.VICTOR

** **Hotel Challant**
Fraz. Chataignere, 3 - tel. 0125.945011
Ristorante, bar, TV, telefono, servizio fax, terrazza, giardino privato, parcheggio.
Posizione tranquilla, cucina tipica, gestione familiare. Pizzeria con forno a legna. Zona ottima per passeggiate e tanto relax.

*** Una stella in più per gli Hotel che uniscono alla qualità del servizio una proposta speciale: tutte le mattine, alla porta della camera, una copia gratuita de **LA STAMPA**.

GLI ESERCENTI DELLA CITTA' INDICANO UN'INADEGUATA POLITICA DEL TURISMO

I commercianti aostani «Un'estate disastrosa»

Sandra Lucchini

AOSTA

Se si dovesse tracciare il «profilo» turistico 2001 nel capoluogo regionale identificandolo soltanto con l'aspetto commerciale si potrebbe definire disastroso. Strade piene e negozi vuoti. Generi voluttuari a parte, il turista estivo economizza, quest'anno, anche sull'alimentazione. O meglio, ha modificato il rapporto con il cibo: menù a prezzi popolari. Chiusura del Traforo del Monte Bianco e alluvione continuano, per molti commercianti, a proiettare riflessi negativi; l'andamento della Borsa, poi, appesantisce una situazione stagnante. Il tutto, tradotto in calo della clientela fissa d'Oltralpe e degli ospiti italiani abituali, preoccupati di arrivare in una Valle ancora alle prese con fango e disordine, nonostante i servizi televisivi di una regione rivitalizzata in tempi record.

Gli esercenti richiamano l'attenzione su realtà, a loro dire, inconfutabile: la città non offre sufficienti opportunità svago in base alle aspettative. E analizzano. Le mostre di artigianato: «A quante persone e a quali giovani possono interessare?» Le manifestazioni: «Poche e mal pubblicizzate». I locali: «Discoteche assenti. Sale da ballo molto scarse. Cinema inesistenti». Strutture ricreative: «Assenti per la mezza età. Molto scarse per i giovani». Voto: «Gravemente insufficiente».

L'analisi accomuna commercianti centro e di aree periferiche, questi ultimi con motivi in più per esternare il loro giudizio di «città antiturista». Il centro, secondo le istituzioni, si ferma in piazza della Repubblica. «Oltre, è il deserto di iniziative, attrazioni, spettacoli», dice il titolare di «Katia e Enzo», alimentari in via Cesare Battisti che, senza perifrasi, definisce il turismo quest'estate «schifezza». Neppure l'ampio parcheggio di piazza Cavalieri Vittorio Veneto riesce «conquistare» gli ospiti. «Non è che manchino - dicono i titolari di Silty market, alimentari -, spendono il minimo indispensabile. L'estate aostana è, in ogni caso, anonima. Ed è così, purtroppo, da molti anni».

Secondo i commercianti della città, Aosta non offre abbastanza ai turisti

L'artigianato ha «perso» luglio. Lo afferma il titolare del negozio Meinardi, in via Sant'Anselmo. «Agosto - dice - ha confermato caratteristica di mese turistico. Ma non basta. Emerge chiaro, ormai, il disamore per la montagna. La città, per questo, dovrebbe vivacizzarsi». I cultori della moda si affezionano, in genere, ad un negozio. All'Emporio Aurora, in via De Tillier, la chiusura del traforo ha escluso i clienti-turisti del fine settimana. «Gli altri villeggianti scelgono capi a prezzi popolari», dicono i gestori. «Siamo in periferia - fanno notare a "Spacci spicoli", abbigliamento in Monte Grivola -, ma abbiamo mantenuto la clientela ospite».

NUOVA IMPRESA SUL MONTE BIANCO DELLA GUIDA COURMAYEUR CON MATTEO PELLIN E UN CLIENTE

Clavel vince il Pilone del Freney

Rievocata la prima salita di Bonington nel '61

COURMAYEUR

Nuova impresa sul Bianco di Arnaud Clavel e Matteo Pellin. Assieme a un cliente di Arnaud, hanno percorso l'integrale della cresta Peuterey fino al colle omonimo per poi attaccare il Pilone Centrale del Freney e uscire in punta al Bianco.

«Matteo - precisa Clavel - è venuto con noi perchè era stato preventivato che nella salita cordate dovevano essere due, poi il suo compagno ha dovuto rinunciare per motivi di lavoro. Devo anche dire che ha dato un ottimo contributo per la riuscita della scalata. Per lui che sta terminando il da aspirante guida, la salita è anche un notevole biglietto di presentazione».

Il cliente di Arnaud è Davide Manolino, figlio di Angelo che nel 1989 aveva risalito l'integrale della cresta del Peuterey con le guide di Courmayeur Attilio e Alessio Ollier.

I tre sono partiti lunedì pomeriggio dalla val Veny per raggiungere il rifugio Borelli, dove hanno pernottato. Partiti alle due del mattino, hanno scalato la cresta sud dell'Aiguille Noire e in serata hanno raggiunto il bivacco Craveri, sulla Brèche Nord delle Dames Anglaises. Mercoledì hanno attraversato l'Aiguille Blanche di Peuterey e sono arrivati al colle omonimo, a 4000 metri, intorno a mezzogiorno. Proprio sul col Peuterey, Manolino ha avuto un momento di crisi, un po' per la fatica della salita affrontata con zaini pesanti e poi per il fatto di trovarsi proprio di fronte alla parte più impegnativa della salita, il Pilone centrale del Freney.

A quel punto, nella più classica tradizione del rapporto fra guida e cliente, Arnaud lo ha prima incoraggiato e poi convinto a proseguire. Il dubbio era se proseguire subito e bivaccare sul Pilone o ripiegare e ripartire al mattino successivo. I tre, in comune accordo, hanno scelto la seconda soluzione, bivaccando una buca scavata nella neve. All'alba l'ultimo attacco. Superati gli impegnativi passaggi della Chandelle, hanno raggiunto la sommità del Pilone alle 16, alle 18,30 saliti in punta al Bianco e un paio di ore dopo hanno raggiunto il rifugio Gonella, sulla via normale italiana. Venerdì mattina sono in val Veny.

Da sinistra l'alpinista di Courmayeur Matteo Pellin e la guida Arnaud Clavel

Arnaud Clavel, che l'anno scorso Matteo Pellin aveva percorso l'integrale Peuterey per rievocare il 150° anniversario di fondazione della Società delle Guide di Courmayeur, è soddisfatto. «La salita - dice - è stata fatta nel classico stile alpino, senza appoggi o depositi di materiali lungo il percorso. Certo, avevamo degli zaini da far paura ma ce l'abbiamo fatta, instaurando anche un ottimo rapporto fra cliente e guida».

«La salita - aggiunge Clavel - ha anche voluto rievocare la prima scalata al Pilone Centrale, l'ultimo grande problema del Bianco risolto da Chris Bonington e compagni fra il 27 e il 29 luglio 1961, pochi giorni dopo il tragico tentativo di Bonatti. Nel luglio del 1961 Bonatti, Oggioni e Gallieni tentarono la prima salita con una cordata francese guidata da Pierre Mazeaud. Il maltempo li bloccò per due giorni quasi all'uscita. Nella ritirata, tre francesi e Andrea Oggioni morirono di sfinimento. [g. l. m.]

APPUNTAMENTI

AOSTA

Mostra dei funghi valdostani

Tutte le qualità di funghi saranno esposte oggi dalle 9 alle 12, i portici di piazza Chanoux, per la 4ª mostra dell'Associazione micologica valdostana.

PONT-ST-MARTIN

Gran finale del raduno degli scooter

Si conclude oggi al Bousc Darè il 6° raduno dello «Scooter selvaggio» organizzato dall'associazione Pistoni cromati. Al mattino giochi e intrattenimenti, poi il pranzo e l'«arrivederci» alla 7ª edizione.

HONE

Sfide di polenta nelle «Olimpiadi dei Rioni»

Oggi dalle 11 nell'area verde gare conclusive delle «Olimpiadi dei Rioni» con sfide di polenta, dolci e gioco finale a sorpresa.

AYAS

Premi agli scultori e proiezioni di diapositive

Oggi nel Palatenda Champoluc saranno premiate le opere di scultura legno realizzate Antagnod per la prima edizione del concorso «Wood Art». Domani alle 21,30, stessa sede, saranno proiettate le diapositive della guida alpina Marco Spataro.

SAINT-VINCENT

Auto d'epoca show ballerine brasiliane

Oggi dalle 10 alle 18 in via Chanoux esposizione di auto d'epoca. Alle 21 in piazza Cavalieri di Vittorio Veneto spettacolo brasiliano con gruppo «Brasil Ipanema Show». Domani alle 21, stessa sede, spettacolo per bambini «Arlecchino e il mago Nonmuoremai».

COURMAYEUR

Spettacolo etnico e mercatino di Entrèves

Oggi alle 21, al Jardin de l'Ange, spettacolo etnico con canti e balli. Domani dalle 10 alle 19 c'è la 9ª edizione del Mercatino di Entrèves, antichità, usato e hobbismo.

SONO STATI ASSEGNATI I PREMI NELL'AMBITO DEL CONCORSO INTERNAZIONALE DEDICATO ALLA PRODUZIONE VITIVINICOLA MONTAGNA

Ai vini valdostani 13 medaglie

Più di 600 i partecipanti a questa edizione

Tre medaglie d'oro e dieci d'argento. E' stato questo il più che lusinghiero risultato ottenuto dai viticoltori valdostani nella edizione del 2001, la decima, del Concorso internazionale dei vini di montagna. La manifestazione sta acquisendo un prestigio sempre crescente e lo dimostra il numero di «campioni» di vino che vengono presentati. Furono 70 nella prima edizione, sono stati più di 600 quest'anno. Li hanno esaminati a Châtillon cinque commissioni di sei esperti-degustatori l'una, per tre giorni.

Ieri, nel salone Ducale del municipio di Aosta, l'assegnazione dei riconoscimenti ufficiali. Le tre medaglie d'oro attribuite alla Valle d'Aosta state vinte da due bianchi un rosso: il bianco «Pinot Gris 2000» di Renato Anselmet, il bianco «Chardonnay 2000» dell'azienda agricola Les Crêtes e il rosso «Torrette superieur 1999» Cave des Onze Communes di Aymavilles. Per le medaglie d'argento valdostano, cominciando dai vini bianchi, il premio è stato assegnato al «Chardonnay Cuvée du bois 1999» dell'azienda Les Crêtes, dal «Chardonnay 2000» della Cave des Onze Communes e dal «Blanc de Morgex et La Salle Rayon 2000» della Cave du vin Blanc de Morgex et La Salle. Le altre sei medaglie d'argento valdostane sono state vinte da vini rossi «Torrette 2000» di Costantino Charrère, «Pinot Noir 2000» Renato Anselmet, «Arnad Montjovet supérieur 1999» della cooperativa La Kiuva, «Gamay 2000» della Maison Vigneronne Frères Grosjean, «Torrette 2000» delle Crêtes e «Pinot Noir 2000», sempre della Maison Grosjean.

Si può dire che è stato riconosciuto l'impegno sia delle «Caves coopératives», un pilastro della produzione vitivinicola in Valle d'Aosta, sia dei privati. Questi ultimi si sono organizzati in una associazione, l'«Asprovi» che si sta qualificando a livello nazionale ed internazionale, con la prima partecipazione la primavera scorsa all'esposizione veneta di «Vinitaly». L'«Asprovi» raccoglie 23 piccoli produttori ed ha come presidente Renato Anselmet, che ha avuto la soddisfazione di essere premiato in questa edizione del Concorso. [b. bas.]

La «bacheca» dei vini premiati e, a sinistra, il momento dell'inaugurazione

SI CONCLUDE LA MANIFESTAZIONE DEDICATA AL TIPICO PRODOTTO DEL PAESE

L'ultimo «assalto» al lardo di Arnad

Duecento volontari pronti ad accogliere migliaia di persone

Daniela Giachino

ARNAD

Salvaguardare un patrimonio di grande valore non solo economico, ma anche storico e culturale appartenente alla «memoria dei sapori». Questa è l'intenzione del comitato promotore della Festa del lardo di Arnad, da 32 anni presente per proporre un prodotto di nicchia della tradizione valdostana che, dal 1 luglio 2001, è diventato Dop (Denominazione d'origine protetta) insieme altri cinquecento alimenti europei. A festeggiare questa nuova sigla, che impedirà la vendita di questo lardo ai produttori non provenienti da Arnad, sono state organizzate quattro giornate. Oggi ultimo appuntamento, che vedrà migliaia di persone giungere da ogni parte per gustare il lardo nelle sue molteplici versioni culinarie. «I primi tre giorni hanno confermato presenze e la vendita dello scorso - dice Mauro Challancin del Comitato organizzatore -.

Tra le altre prelibatezze salsicce, minestre d'orzo e di castagne, formaggi e frittelle alla menta

Domani (oggi, ndr) saremo pronti ad affrontare la grande ressa; mo in 200, tutti volontari, a lavorare per la riuscita della manifestazione».

Il lardo sarà presente in molte versioni: nelle salsicce, nelle minestre d'orzo e di castagne, nelle patate lesse ite con un formaggio speziato, nell'acqua di cottura delle castagne da gustare con il burro fresco di montagna. Formaggi tipici, pane nero e di castagna, polenta, carni, miele e frittelle al sapore mmm completeranno l'offerta produttori locali che, dalle 10,30, occuperanno le casette di legno disseminate nell'area boschiva sede della festa. Ospite d'onore sarà il «jambon de Bosses», altro prodotto valdostano che ha ottenuto la certificazione Dop. Non mancheranno i vini del posto che Cesare Cossavella, fotografo e ricercatore di Arnad, ha voluto immortalare ed esporre più di cento immagini in bianco e nero. Completano la mostra etnografica alcune interviste fatte a viticoltori anziani e didascalie trilingui (italiano, patois e francese) che descrivono spaccati di vita contadina.

Il gruppo «Arnà travai d'incò» offrirà poi una dimostrazione pratica di vecchi mestieri. Il contributo degli alunni delle scuole materne ed elementari è stato determinante nella creazione dei ciondoli, simbolo della manifestazione. Dipinti a mano rappresentano dei pezzi unici da distribuire ai volontari e da in vendita. La manifestazione si chiuderà con le musiche dei «Silver Men».

Estratto avviso di appalto aggiudicato
(Allegato G - D.P.R. 554/99)
1 Autoporto Valle d'Aosta S.p.A. - Reg. Borgnalle n. 3 - 11100 Aosta (AO), Tel. 0165.40077, Fax n. 0165 235140
2. Procedura di aggiudicazione: licitazione privata.
3. Data di aggiudicazione dell'appalto 9/8/2001.
4. Criterio di aggiudicazione: prezzo più basso ex art. 21, 1 comma, lett c) L.n. 109/94
5. Aggiudicatario: Codelfa Prefabbricati S.p.A. con sede in Torgnon (AO), località Passolacqua
6. Costituzione di un polic to fono della Comunicazione e delle relative opere esterne di assetto ambientale nonchè dell'adeguamento della viabilità interna e di raccordo alla viabilità esistente. Importo complessivo dell'appalto lire 26.520.000.000, (euro 13.179.980,06) di cui lire 24.545.000.000 (euro 12.676.434,50) soggetti a ribasso e lire 975.000.000, (euro 503.545,47) per gli oneri connessi all'attuazione dei piani della sicurezza non soggetti a ribasso
7. Valore dell'offerta cui è stata aggiudicato l'appalto: Lire 17.210.860.000 (euro 8.888.667,30) al netto degli oneri per la sicurezza
IL RESPONSABILE DEL PROCEDIMENTO
geom. Ettore Calchera

ARREDOTENDE
FORNITURE, CONFEZIONE
INSTALLAZIONE, MANUTENZIONE
DI TENDAGGI DI OGNI GENERE
«INTERNI ED ESTERNI»
TESSUTI PER ARREDAMENTO
Gibus
PARA
Via M. Emilius, 10 -Tel. 0165 - Fax 0165 365933 - 11100 AOSTA

Per la pubblicità su:
LA STAMPA
PK publikompass
Filiale di AOSTA
Piazza Chanoux, 28/A - 11100 AOSTA - Tel. 0165.231424 - Fax 0165.365399

L'Angolo Immobiliare

Chi cerca casa trova gabetti

CHATILLON zona centrale vendiamo appartamento signorile ristrutturato, ultimo piano composto da soggiorno, cucina, due camere, doppi servizi, terrazzo.
CHATILLON vendiamo locali uso commerciale piano terreno, ampie vetrine superficie circa 50 mq
CHATILLON vendesi appartamento al primo piano, abitabile subito composto da soggiorno, cucina, due camere, bagno, autorimessa
CHATILLON zona centrale ufficio locale uso commerciale vario al piano terra con vetrine già predisposto per [illegible] ideale per dentista
S. VINCENT vendiamo appartamento al secondo piano composto da piccolo ingresso, cucina, soggiorno, due camere, bagno. Prezzo allare
CHAMPOLLAC in immobile ben curato di recente appartamento in perfette condizioni composto da soggiorno, angolo cottura, disimpegno, due camere, bagno, balcone, garage e cantina
BRUSSON appartamento al terzo piano composto da ingresso soggiorno, cucina, tre camere, doppi servizi, balcone, garage e piccolo giardino
CERVINIA centrale splendido appartamento composto da tre camere letto, doppi servizi, cucina, soggiorno, balconi, garage e cantina
CHAMPORCHER appartamento libero, come nuovo, bellissima panoramica, arredato

PROSSIMA APERTURA UFFICIO GABETTI IMMOBILIARE A S. VINCENT [illegible] per nostri clienti in zona S. Vincent e Chatillon per vendita appartamenti [illegible] arredati

IVREA VIA JERVIS 64
TEL. 0125.45148
CERVINIA CENTRO BREUIL, 34
TEL. 0166 948877
gabetti group

IMPRESA DI COSTRUZIONI VENDE IN AOSTA UFFICI IN OTTIMA POSIZIONE CON PARCHEGGIO. POSSIBILITÀ VARIE SOLUZIONI.

Telefono: 0165.32348 - Fax 0165.236611
Cellulare: 0335.6102831 - 0335.5387464

ECCEZIONALE PROPOSTA

IMPRESA VENDE DIRETTAMENTE
[illegible] FRAZ. LA [illegible]
VILLE ■ schiera da cielo ■ terra,
in fase di costruzione con giardino privato
Possibilità di interni personalizzati.
Materiali di primissima scelta
Impianto di riscaldamento autonomo a gas
Serramenti esterni in alluminio e legno
Apertura garage con telecomando
Video Citofono
Vetri piano terra antisfondamento
PREZZO AL MQ. L. 2.650.000
TEL. 0335.8358448 - 0165.33394

IMMOBILIARE NOTRE MAISON
Via chambery, 31 - 11100 AOSTA
Tel. 0165/44476 Cell. 0347/7644233
E-MAIL. EGLANTIER@INTERFREE.IT

ST. PIERRE: Monolocale di mq. 50 completamente ristrutturato con giardino. L. 120.000.000
ST. PIERRE: Alloggio in palazzina di nuova costruzione di 120 mq su due livelli con giardino, cantina e box auto. L. 370.000.000
ENTREBIN: Vendesi villette di 100 mq. di nuova costruzione completamente indipendenti con area verde di proprietà. Posizione panoramica. L. 450.000.000
AYMAVILLES: Centro paese vendesi appartamento di mq. 80 appena ristrutturato con posto auto esterno di proprietà. L. 245.000.000
AOSTA - Reg. Bioula: appartamenti di nuova costruzione da 87 mq. In posizione panoramica con garage, cantina e zona verde di proprietà. L. 370.000.000

IL SETTORE DEL MATTONE STA ATTRAVERSANO UNA NUOVA ETA' DELL'ORO

Case e alloggi, il rifugio di chi sconfessa le Borse

Le ripetute cadute dei mercati finanziari hanno di nuovo convinto i risparmiatori italiani della sicurezza offerta da un investimento nel mondo dell'edilizia Operatori professionali offrono consulenze ■ 360°

Il settore immobiliare, dopo il boom degli Anni Sessanta ■ Settanta, sta vivendo una sorta di seconda giovinezza. A questa rinascita hanno contribuito due fattori, uno finanziario legato al cattivo andamento delle borse mondiali e uno a sfondo sociale, con le giovani coppie sempre più indirizzate all'acquisto della prima casa anziché al tradizionale ruolo di inquilini in affitto.

I ripetuti crolli dei mercati borsistici hanno fatto deviare enormi capitali verso il settore del mattone, che ha dimostrato di essere, negli anni, [illegible] sorta di «cassaforte» per i risparmiatori. Delle azioni e dei fondi di investimento, i soldi degli italiani sono stati in fretta dirottati verso alloggi e fabbricati, beni immobili che non offrono rendite stratosferiche ma che di sicuro non si deprezzano. Anzi, garantiscono sempre il capitale investito.

A questa rinascita del settore immobiliare hanno poi contribuito anche i cambiamenti sociali dell'Italia. Recenti statistiche hanno dimostrato come ormai, nel Bel Paese, i proprietari di case siano ormai l'ampia maggioranza, segno ■ [illegible] totale fiducia nel bene immobile. Gli sviluppi hanno poi coinvolto anche il settore del credito, dando origine così a un intreccio che ha offerto innumerevoli vantaggi agli acquirenti di case e alloggi. Il calo dei tassi d'interesse ha favorito l'offerta di mutui a tasso agevolato, ormai disponibili ■ nella totalità degli istituti di credito o in una miriade di società finanziarie. I costi, per una famiglia, sono più accessibili. E per la Valle d'Aosta, c'è l'ulteriore vantaggio dell'offerta di mutui regionali a tassi nettamente più bassi rispetto a quelli offerti dal normale mercato creditizio. Tutti particolari che hanno contribuito allo sviluppo verticale del settore immobiliare. In questo momento favorevole, ha raggiunto livelli di grande professionalità anche il settore delle agenzie. Ormai sono diffuse in modo capillare, propongono una miriade di offerte a 360°, dall'acquisto «in pianta» di un alloggio alla consulenza per la sua costruzione, dall'utilizzo di banche dati nazionali per la vendita di un bene ai consigli di ogni tipo legati alla realizzazione di un alloggio. ■ tutto e di più, insomma, per quello che [illegible] la casa. Il franchising ha poi portato alla diffusione di grandi catene immobiliari, diventato ormai un vero e proprio mercato dell'occasione per quel che riguarda acquisti ■ cessioni di appartamenti, negozi, capannoni, coinvolgendo anche le attività commerciali.

Operatori preparati e aggiornati, spesso con esperienze ultradecennali alle spalle, offrono così prodotti di qualità ■ clienti sempre più esigenti. E dalla Valle d'Aosta, spesso a volentieri è possibile acquistare senza problemi appartamenti in Costa Azzurra o in Costa Smeralda, oppure vendere alloggi nelle principali località turistiche della penisola.

Chi cerca casa trova gabetti

AOSTA Via Garibaldi appartamento piano rialzato composto da: ingresso, soggiorno, cucina, 2 camere, 1 bagno, 1 terrazzo, 1 balcone. Posto auto. Totalmente ristrutturato.
AOSTA Via De Tillier ultimo piano appartamento finemente ristrutturato composto da angolo cottura con zona pranzo, soggiorno [illegible] camino, 3 camere, doppi servizi, ripostiglio, lavanderia
[illegible] Via Saint Martin De Corleans appartamento II° piano composto da: soggiorno con angolo cottura, 2 camere, 1 bagno, ripostiglio Cantina, posto auto esterno **Richiesta L. 220.000.000**
AYMAVILLES ristrutturazione di pregio casa indipendente composto da 2 alloggi, con giardino e verde privato, ottime rifiniture.
SARRE Loc. [illegible] Grenade appartamento 2° piano composto dal ingresso, cucina, soggiorno, 2 camere, 1 ampio balcone a sud, garage e cantina. **Prezzo interessante.**

SARRE loc. Pertuse appartamento ristrutturato composto da: soggiorno con angolo cottura 2 camere, 1 bagno Garage, cantina. Verde privato Richiesta L. 245.000.000

SAINT PIERRE loc. Busson dessous villetta disposta ■ due livelli P.T. soggiorno [illegible] angolo cottura, bagno P. 2 2 camere, 1 bagno, mansarda. Garage, lavanderia, cantina. Verde privato

RICERCHIAMO per la nostra clientela Aosta prima cintura appartamenti 1-2 camere. Comuni limitrofi Aosta [illegible]nti 2-3 camere. RAPIDO REALIZZO

CON GABETTI CHI CERCA CASA TROVA ANCHE IL MUTUO!
in collaborazione con BANCA WOOLWICH

gabetti group
Via Pré-Fossés n. 5
11100 Aosta
Tel. 0165.230569
Fax 0165.360728

G.V.G. COSTRUZIONI
Di Giovinazzo Giorgio

- Bonifica e smaltimento amianto
- Consulenze pratiche U.S.L. - montaggio
- Noleggio piattaforme aeree
- Murature
- Impermeabilizzazioni
- Escavazioni
- Manutenzione stabili
- Ristrutturazioni
- Pietra vista

PLAN FELINAZ

A 150 mt. dalla strada comunale, in zona soleggiata, un quadretto naturale lussureggiante con oltre mq 1000 di verde e di bosco alle spalle, con accesso privato.

c'è la casa dei tuoi sogni

(rustico stile/a "del XIX sec." totalmente ristrutturato di recente).

possibilità di personalizzazione.
Trattativa riservata, direttamente dall'impresa, nessun intermediario

PLAN FELINAZ ZONA RESIDENZIALE

Villino mono-bifamiliare nuovo di mq 200, da ultimare, con interrato di mq 100 per le taverniette, garages, laboratorio e/o magazzino (H 4.00) per la tua attività.
Trattativa riservata, direttamente dall'impresa, nessun intermediario

La tua impresa di fiducia, garanzia di serietà e professionalità. Lavorazione accurata con impiego dei più moderni materiali e tecnologie.

Sistema di qualità ISO 9002
Loc. Grande Charrière, 84 - 11020 Saint-Christophe (Aosta) Tel./Fax: 0165.552498

AGENZIA NUOVA IMMOBILIARE
San GRATO S.a.s.

AOSTA Via Xavier de Maistre, [illegible] - tel. 0165/32956 – Fax 43667
PILA - Grand'Hotel Bouton d'Or – tel. 0335/6480951,
BREUIL-CERVINIA – Corso Capanna Alpina - [illegible]. 0166.949442 - 949644

[illegible]

SARRE [illegible] alloggio su due livelli arredato + cantina L. 125.000.000.
CHARVENSOD [illegible] 150; pianeggiante ottima esposizione L. 135.000.000
VALPELLINE villetta a alloggi nuovi in piccolo complesso residenziale [illegible] giardino privato
[illegible] mq e soffitta su 3 livelli con giardino, 2 box e 2 posti auto esterni. Ottime finiture.
ST. CHRISTOPHE via in completamento Cond [illegible] su 3 lati con giardino, 2 posti [illegible] coperti box cantina, soffitta e lavanderia
AOSTA [illegible] soffitta su 3 livelli in frazione Biolla con 3 box, giardini privati. Ottime [illegible] tale
AOSTA alloggio su 2 livelli via Bonlyon con giardino, [illegible] cantina e posto auto.
AOSTA alloggio nuovo arredato in via Adamello ultimo piano con terrazzo, mansarda e box auto.
AOSTA alloggio mq. 122 via P.S. Bernardo con [illegible], cantina e posto auto.
DIGNOD alloggio in via Interrotta a Placet, soggiorno, II camere, cucina-tinello, 2 bagni, 3 balconi, taverna, cantina, box e giardino.
AOSTA [illegible] Villa in costruzione su 2 piani. Occasione.
NUS alloggio nuovo con grande terrazzo, II camere, soggiorno + [illegible].
PILA alloggi nuovi in costruzione e d'occasione, terreni, negozi
CERVINIA alloggi arredati occasioni varie tipologie Mono-bi e trilocali.

UNA CASA NELL'OASI VERDE

OBERSAN
Soc. Monte Emilius s.n.c. di D'Agostino e C.
VENDE
COMPLETAMENTE IMMERSO NEL VERDE
ALLOGGI SIGNORILI
CON FINITURE E MATERIALI DI PRIMA SCELTA
POSSIBILITÀ DI VARIE METRATURE - A PARTIRE DA L. 220.000.000
TEL. 0165.33394 - 0335.8358448

AVIMMOBILIARE

CHAMPOLUC - Rue des Guides, 8
Tel. 0125.307960 - Fax 0125.308677
cell. 0348.7157861
E-mail: immobav@tin.it www.caseonline.it/asv

Valle d'Aosta: Località Pont Bozet casa composta da valle, deposito [illegible] Pian Terreno, alloggio [illegible] 5 vani in buono [illegible] al Piano Rialzato;
1° e 2° Piano da ristrutturare, ampio giardino con tettoia, piazzale comunale antistante, possibilità di box.
L. 230.000.000
Brusson: Località Vallon rustica su Secondo Piano da ristrutturare nel centro [illegible] mq. 80
L. 180.000.000
Cuneo: [illegible] Cherasco, vendesi nocciolato di 6.400 mq ; unico appezzamento; ottimo reddito; [illegible] di tartufi L. 4.800 al mq.
Champoluc: Taverneta 3/4 posti letto, arredata; cucinina, bagno, giardino condominiale. Centrale
L. 107.000.000
Montjovet: Loc. Grand [illegible] in villetta, bi[illegible] al Pian Terreno [illegible] giardino e al P. Mansardato. Possibilità di mutuo al 6%
L. 160.000.000
Verrès alloggio completamente ristrutturato composto da: 2 camere [illegible] letto, soggiorno, cucina arredata, bagno, balcone, cantina, posto auto esterno e riscaldamento autonomo
L. 80.000.000 più mutuo di L. 125.000.000 al 6%
Verrès in [illegible] palazzina, alloggio di 110 mq. composto da: 2 camere da letto, soggiorno, cucinino, 2 bagni, balcone, cantina e box doppio; riscaldamento autonomo, [illegible] finiture L. 350.000.000
Brusson Estaul. Cedesi attività di Bar Ristorante; 1800 mq. sulle piste di sci d'inverno, in [illegible] al [illegible] d'affitto. Ottimo reddito L. 180.000.000
Sardegna Stintino. Multiproprietà dal 14 [illegible] settembre; bilocale vicinissimo al mare.
Ottimo investimento L. 13.000.000

DA ORTA A OMEGNA CON GLI INDIOS DI GUIDO BOGGIANI, IL FASCINO DI RODOLFO VALENTINO, LE DIVISE DEI RE: ITINERARIO DI FINE ESTATE

Invito dal lago incantato

Musei e mostre sulla riviera del Cusio

Maria Paola Arbaia
ORTA SAN GIULIO

E' un'escursione a portata di tutte le tasche, le età e di strada da qualsiasi angolo del Piemonte. Offre il lago d'Orta: la sua luce è magica in questi giorni di fine estate. Sulla riviera di San Giulio si scoprono i misteri di popoli della foresta amazzonica, i segreti del sax di grandi jazzmen, la tradizione delle caffettiere dell'Omino coi Baffi. Si va a caccia di originali mostre, musei, mercati e botteghe.

Gli indios Caduveo fissano con occhi scuri e fieri l'obiettivo di Guido Boggiani. Viaggiatore e etnologo, si avventurò oltre l'Atlantico e tornò con ricchissimo materiale di studio e fotografico. Omegnese di nascita o novarese d'adozione, Boggiani dedicò la vita anche alla pittura. Tutto è raccontato in un libro che l'etnologo novarese Maurizio Leigheb ha scritto pochi anni fa. Leigheb è anche curatore della mostra in corso al Forum di Omegna «Guido Boggiani cent'anni dopo»: sono esposte le fotografie originali e impegnativo è stato il riportare all'originaria versione le lastre consumate dal tempo. Visite fino al 28 ottobre.

Il Forum si conferma fucina di manifestazioni di livello nazionale e si aggiunge alle tante proposte di Omegna, che sulla punta Nord del lago d'Orta saluta quanti salgono verso l'Ossola o scendono dal Sempione. In questi giorni si chiude anche la grande festa di San Vito. Nella tappa a Orta, «perla» del Cusio con l'isola di San Giulio, al Palazzotto si riscopre il fascino di Rodolfo Valentino nell'esposizione «Mito, divismo e cinema nell'industria mediatica tra Europa e America». Prosegue fino al 16 settembre. Sull'isola c'è il nuovo museo delle divise e armamenti del Regio Esercito Italiano, con abiti e oggetti del Re di Maggio.

Nel Cusio l'estate è sempre ricca di proposte e non soltanto i concerti a tenere banco. Gli appassionati di musica e di ricerca sulle sette note devono salire a Quarna dove si visita il museo etnografico e dello strumento musicale a fiato, in via Roma. Sempre sotto la voce «musei da scoprire», merita un'occhiata anche quello dedicato al rubinetto, in piazza Primo Maggio a San Maurizio d'Opaglio.

Dall'acciaio al legno: è Pettenasco a presentare il museo dell'arte della tornitura, in piazza Unità d'Italia. Tutti questi indirizzi compongono l'«Ecomuseo Cusius», itinerario ideale e in rete per valorizzare le proposte e incentivare visite e investimenti nel settore della cultura e della riscoperta di tradizioni. Un mondo magico, quello del Cusio e dintorni. C'è spazio per tutti e per tutto senza confusione, nel silenzio ovattato e su tramonti da cartolina: ricordi di viaggio tra gli indios, le favole di Gianni Rodari che a Omegna nacque, i versi del poeta-giornalista Ernesto Ragazzoni, i vecchi liutai, il fabbricante di Pinocchi in legno, l'arte di Antonio Calderara e la sua casa-museo, i coloratissimi casalinghi-creazioni di Alessi imperdibile lo shopping nello spaccio), il misticismo del convento di clausura. Il segreto del lago incantato? La fantasia al potere, la tradizione nel cuore. Il futuro nella tecnica.

AL «ROUMIAGE» DI MONTEROSSO GRANA

Da domani a domenica prossima sulle Alpi Occidentali sarà ancora «Roumiage de Setembres», manifestazione della minoranza provenzale tra Piemonte e Provenza, che si rinnova ormai da quarant'anni. Simbolo di questa unità linguistica e culturale sono le «traversados», continui di persone si radunò Oltralpe per affrontare poi la «traversata» delle Alpi. Le colonne di camminatori arriveranno a Sancto Lucio de Coumboscuro venerdì alle 18. Tappe di festa e d'incontro a Entracque, Demonte e Chiappera. Le tre giornate clou si svolgeranno a Coumboscuro. Un programma di sono incontri, dibattiti, concerti, musica tradizionale spontanea, animazioni, teatro provenzale, gastronomia e la esplosiva notte della danza intorno al «fueisseler», il grande fuoco che brucerà sino al mattino. Tra gli appuntamenti anche un convegno su «Creatività nelle lingue d'Europa». [a. f.]

Paese-patria dei liutai e scoperta di creazioni nel settore del casalingo Una proposta per tutte le età: rivivono anche le favole di Gianni Rodari

Curiosando fra mercatini d'antichità e le piccole botteghe nel suggestivo centro storico di Orta San Giulio: sullo sfondo l'isola con il convento

IN LOCANDINA

Castagnole Lanze

New Trolls «Contro»

Prosegue stasera il festival della canzone d'impegno «Contro»: appuntamento a Castagnole Lanze. Alle 21,30 si esibiranno i New Trolls in un tributo a Fabrizio De Andre. Nel pomeriggio suoneranno i «Figli di Guttuso» e si esibirà il mimo Fabio Bonelli. Tutte le iniziative hanno ingresso libero.

Villata

Tra jazz e cabaret

Musiche del passato, molte sfumature jazzistiche e qualche siparietto dedicato al cabaret: stasera alle 21 in piazza Roma, nel paese del Basso Vercellese, terra caffè-concerto, in occasione della festa patronale, la big band castanzanese «Settantotto giri», affascinante etichetta musicale per ricordare i vecchi dischi d'epoca che si ascoltavano con il grammofono. La parte umoristica sarà curata dalla compagnia di teatro «Trans Gabin Express».

Aosta

I funghi alla ribalta

L'associazione micologica regionale organizza per oggi, dalle 9 alle 22 sotto i portici di piazza Chanoux, la quarta edizione della mostra micologica della Valle d'Aosta. Saranno esposti funghi di tutte le qualità.

APERTE ANCHE LE ESPOSIZIONI SULLA LIUTERIA E GUARNIERI. CON IL COUPON SI OTTIENE LO SCONTO

Dal romanticismo alle pagine gitane

Tradizioni a confronto con le Settimane musicali di Stresa

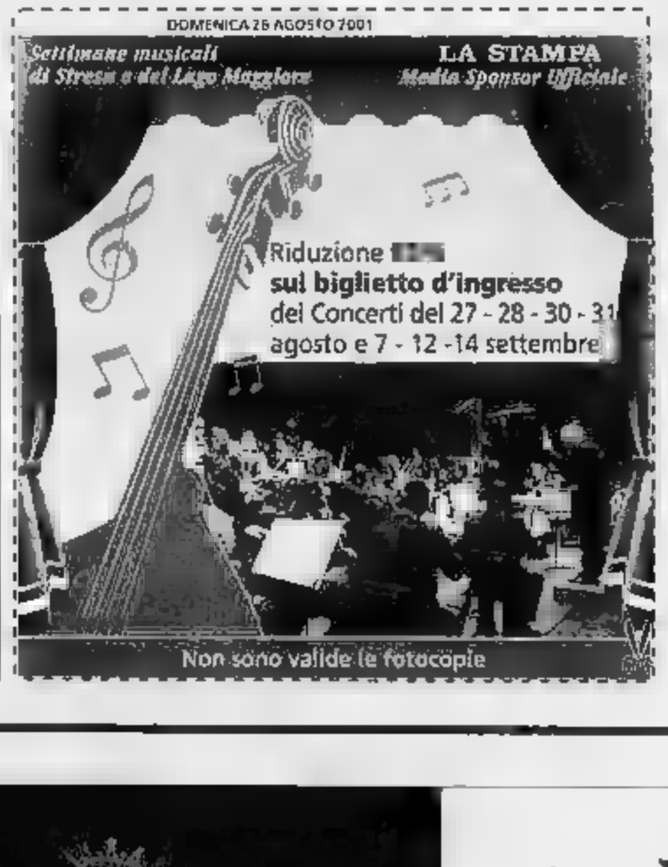

ARONA

Violino, viola, violoncello, contrabbasso e pianoforte per l'omaggio a Schubert. Concertisti di grande rilievo (Gabriele Pernunzi, Francesco Fiore, Rocco Filippini, Franco Petracchi, Bruno Canino) sono protagonisti questa sera in un sale prestigiosa, Villa Ponti di Arona, dove si tiene il sesto concerto delle Settimane musicali di Stresa e del Lago Maggiore. Alle 21 l'ensemble propone alcuni dei brani più noti della vasta produzione cameristica di Franz Schubert, e tra questi il «Quintetto in la maggiore "La Trota"».

Sempre oggi ma alle 16 sarà inaugurata la mostra sui «Tesori della liuteria italiana: la famiglia Guarneri». Si potrà visitare all'isola Madre (Stresa), nel palazzo Borromeo fino al 4 settembre. La presentazione è curata da Carlo Chiesa, nelle sale vengono proposti i capolavori di Guarneri, e la celebre produzione della famiglia tra il 1640 e il 1762. Alcuni dei preziosi violini della mostra saranno suonati in occasione del concerto del 4 settembre al salone degli Arazzi di Palazzo Borromeo all'Isola Bella. Il cartellone del prestigioso festival, la cui direzione artistica è affidata a Gianandrea Noseda, prosegue domani alle 21 a Villa Pallavicino di Stresa con un altro prestigioso interprete, Roby Lakatos, che presenta «Trasmissioni di musica zingara».

La sinergia fra «La Stampa» e le «Settimane» offre la possibilità di assistere a concerti a prezzo ridotto. Lo sconto del 50 per cento. Gli appuntamenti legati all'iniziativa promozionale sono quelli di domani, con il violinista Roby Lakatos a Villa Pallavicino, e martedì alla Fabbrica di Villadossola.

Abbinato al tagliando anche il concerto di giovedì 30, ancora a Villa Pallavicino, con il «Quartetto di Tokyo». L'iniziativa verrà ripetuta per le serate del 7, 12 e 14 settembre. Per informazioni sul Festival si può contattare la segreteria di Stresa: 0323-31095. [c. m.]

PER TUTTA LA GIORNATA

Saltimbanchi e cantastorie oggi a Viarigi

VIARIGI. E' il giorno di «Saltinpiazza», dalle 10 fino a sera il paese si trasforma in un grande circo all'aperto. Saltimbanchi, giocolieri, illusionisti, equilibristi, cantastorie e musici animeranno le vie del paese nell'attesa per l'11ª edizione della rassegna. Fra le attrazioni Pino Potenza (teatro di strada), Claudio e Consuelo (cantastorie), Redifabia (musica rock e folk), Vincenzo Turturiello (trabonettes), Fratelli Scherer (trampoli), Magico Teatro (burattini), Centro danza di Asti, Mauro Garberoglio (musica leggera), Marine Band (blues), il castello di Saltinpiazzo, Piggy jub band (jazz-country), Clown Gilda, Maurizio Cecchini (magie e illusionismo). E tra i protagonisti ci saranno i Paschini, famiglia di circensi recentemente dichiarata «bene artistico» dalla Regione. In Comune, mostra sulle meridiane in provincia, in piazza esposizione sul fumetto «Buffalo Bill», per le vie mostra-concorso di pittura e mercatino. Si mangia con la 1ª Sagra delle Comunità collinari. [gl. m.]

STASERA A LIMONE

Lucia Poli aspetta la catastrofe

LIMONE. «In attesa della catastrofe» è il titolo del lavoro firmato da Stefano Benni, proposto stasera al Teatro alla Confraternita, dalle 21. In scena Lucia Poli. Lo spettacolo è un'antologia di perle bontiane, un florilegio di personaggi tratteggiati con umorismo, un gioco di incastri con molta musica e qualche battuta fulminante, una performance sul filo dell'ironia.

La satira di Stefano Benni si rivolge contro la stupidità umana e in particolare osserva il disastro dell'istituzione scolastica presentando tre di diversi tipi di insegnanti variamente paradossali, poi descrive l'inferno cittadino e l'eterno problema dell'amore e del sesso, alla fine si affida contro i vizi più distruttivi quali guerre e devastazione dell'ambiente in cui viviamo.

La regia è della stessa Lucia Poli; musiche di Francesco Marini e Jacqueline Perrotin. Informazioni all'Ufficio turistico, bar «La Salotto» e segreteria del Teatro (tel. 3484406363). [a. f.]

Saluti e baci

Il teatro di varietà è stato la palestra artistica dei migliori talenti italiani. Da Petrolini a Totò, da Macario a Gino Bramieri, da Sophia Loren alla Wandissima tutta l'Italia dello spettacolo leggero in passerella.

Massimo Scaglione
Saluti e baci
pp. 216 16 tavole a colori
Lire 31.000

I libri de LA STAMPA

È possibile ordinare il libro in contrassegno richiedendolo all'Editrice La Stampa, Edizioni Librarie, via Marenco 32, 10126 Torino, tel. 011 - 669 30 67, E-mail: ledilib@lastampa.it, o al Numero Verde 011 999

I VOLUMI DE "LA STAMPA", DISTRIBUITI DA ..., SONO IN VENDITA NELLE MIGLIORI LIBRERIE.

AL

VALLE D'AOSTA

AOSTA
CHECOSA: [illegible]
[illegible] DE LA VILLE: [illegible]
Final fantasy [illegible]

BRUSSON
BRUSSON [illegible]
Galline in fuga [illegible]
La tigre e il dragone [illegible]

CERVINIA
DES GUIDES: [illegible]
La mummia 2 Il ritorno [illegible]

CHAMPOLUC
SANT'ANNA: [illegible]
La stanza del figlio [illegible]

COGNE
[illegible] PARADIS: [illegible]
Galline in fuga [illegible]
Le fate ignoranti [illegible]

COURMAYEUR CENTRO CONGRESSI
MONTE BIANCO: [illegible]
Le fate ignoranti [illegible]

ST-VINCENT [illegible]
[illegible]
Final Fantasy [illegible]
[illegible]
L'ultimo bacio [illegible]
[illegible]
Traffic

VERRES VOGLIA DI CINEMA
[illegible]
Shrek Chocolat

IVREA
ABCINEMA: [illegible]
[illegible]
BOARO: [illegible]
POLITEAMA: [illegible]
Dolittle 2 [illegible]

BIELLA E PROVINCIA

IMPERO
[illegible]
Le fate ignoranti
[illegible]

MAZZINI [illegible]
Sala 1 Shrek
[illegible]
Sala 2 [illegible] fantasy
[illegible]
Sala 3 Il dottor Dolittle 2
[illegible]

ODEON [illegible]
Driven
[illegible]

[illegible]
[illegible]

CANDELO
VERDI Inf. Tel 015-253 69 27
CHIUSO PER FERIE Orario spett. unico ore 22.15

VIGLIANO
ERIOS Inf. Tel 015-251 60 27 - 510 568.
NON PERVENUTO

COSSATO
M. PRIMAVERA Inf. Tel 015-925 620
L'esorcista - Versione integrale Orario spettacoli non pervenuto pre 22.15 Lire 17.000 2000

COMUNALE ed. Tel 015-93 889
CHIUSO PER FERIE

MEZZANA MORTIGLIENGO
ANGELUS
CHIUSO

PRAY
EXCELSIOR Tel 015-767 323
CHIUSO PER FERIE

PRALUNGO
[illegible] Estate
nel cortile interno della [illegible] materna
[illegible]
[illegible] 21.30 (ingresso L. 6000). In caso [illegible] la proiezione sarà rimandata alla serata successiva

TOLLEGNO
FELIX Inf. Tel 015-742 31 19
[illegible]

VERCELLI E PROVINCIA

VERCELLI
ASTRA Inf. Gr. Tel 0161-255 045
[illegible] Orario 19.30-22.10 Lire 12.000, [illegible]

NUOVO ITALIA Inf. Gr. Tel 0161-257 744
Final Fantasy
Orario 15.15-17.40-19.30-22.10 Lire 12.000 10.000

PRINCIPE Inf. Gr. Tel 0161-259 047
Spy [illegible] Orario 15.15-17.30-19.40-22.10 Lire 12.000-10.000

VIOTTI Inf. Gr. Tel 0161-250 849
CHIUSO

BELVEDERE DOLBY DIGITAL ed. Gr. Tel 0161-215.015
[illegible] Dottor Dolittle 2 Orario 16-18-20-22.10 Lire 12.000, 10.000

LUX ed. Gr. Tel 0161-213.375
CHIUSURA ESTIVA.

TEATRO BARBIERI Via Parma 1 Inf. Gr. Tel 0161-253.379
CHIUSO

SALA DUGENTESCA Inf. Gr. Tel 0161-257.667
CHIUSO

[illegible] CIVICO Inf. Gr. Tel [illegible] 255 543
CHIUSO

BORGOSESIA
LUX Inf. Tel 0163-22 688
CHIUSURA ESTIVA

SALUGGIA
MAZZETTI, Inf. Tel. 0161-488 714
[illegible] ESTIVA

SANTHIA'
IDEAL ed. Tel [illegible] 930.827-0333-4467486
CHIUSURA ESTIVA

TRINO
DORA Inf. Tel [illegible]
CHIUSURA ESTIVA

VARALLO
[illegible] ESTIVA presso il Parco [illegible] Aperto (pericolo della scuola media)
Le follie dell'imperatore (cartoni animati). Spettacolo unico ore 21.15 [illegible] 2000, 5000

NOVARA E PROVINCIA

NOVARA
VIP: [illegible]
Final Fantasy
[illegible]
BICCHIERI ALL'APERTO. Tel [illegible]
Chocolat
[illegible]
ELDORADO. [illegible]
Il dottor Dolittle 2
[illegible]
SACRO CUORE. [illegible]
[illegible]

PERNATE
SANT'ANDREA [illegible]
[illegible]

ARONA
ALL'APERTO CINE 5 CARLO [illegible]
[illegible]
Shrek

BELLINZAGO
VAUDONI.
[illegible]

BORGOMANERO
MODERNO [illegible]
[illegible]
NUOVO SALA 1. [illegible]
Final Fantasy
[illegible]
NUOVO SALA 2
Shrek

NUOVO SALA 3. Tel 0322 - 81 241
Spy Kids
Gr. 20.15 22.15
[illegible]

[illegible]
I Gattoni
[illegible]

CASTELLETTO TICINO
METROPOLIS MULTISALA
Tel [illegible] - 714 265 (per informazioni orari e prenotazioni numero 18.30-21.30 segreteria domenica 14.21.30)
Driven
[illegible]
Spy Kids
[illegible]
The Gift
[illegible]
Shrek: hai impegni per venerdì 17?
[illegible]
Panic
[illegible]
Il dottor [illegible] 2
[illegible]
Final Fantasy
[illegible]
Shrek
[illegible]

OLEGGIO
CINE TEATRO. Tel 0321 - 91 151
CHIUSURA ESTIVA

TRECATE
S. PELUCO. [illegible] - 777 522
Info orari e spettacoli su segreteria telefonica
CHIUSURA ESTIVA

VCO

DOMODOSSOLA
CORSO MULTISALA 1.
Info su segreteria telefonica 0324 - 2[illegible]
CHIUSURA ESTIVA
Info orari e spettacoli su segreteria telefonica

CORSO MULTISALA 2.
Info su segreteria telefonica 0324 - 240 840
CHIUSURA ESTIVA
Info orari e spettacoli su segreteria telefonica

OMEGNA
SOCIALE
Tel 0323 - 61 459
CHIUSURA ESTIVA

[illegible]
CHIUSURA ESTIVA

VERBANIA
SOCIALE (INTRA)
Info su segreteria telefonica 0323 - 401 940
Shrek
Hai impegni per venerdì 17?
Gr. 20.30 22.30

VIP
Info su segreteria telefonica 0323 40 1940
Final fantasy
Gr. 20.30 22.30

SOCIALE (PALLANZA) SALA 1
Info su segreteria telefonica 0323 - 501 964
Il dottor Dolittle 2
Ore 21.30

SOCIALE (PALLANZA) SALA 2
Info su segreteria telefonica 0323 - 501 964
Driven
Ore 21.30

TORINO E PROVINCIA

[illegible] ACCADEMIA piazza S. Carlo 2 bis, tel. 011 86 76 07. **Il mestiere delle armi.** Gr. 16,30; 18,30; 20,30; 22,30
[illegible] DA'S STUDIO via Chiesa della Salute 77/b, tel. 318 6754. Chiuso
AQUA 200 corso Giulio Cesare 67, tel. 856 521. Fate [illegible]. Gr.: 16,30; 18,30; 20,30, 22,30
AQUA 400 corso Giulio Cesare 67, tel. 856 521. [illegible] Fantasy. Gr. 16,30; 18,30; 20,30; 22,30
AMBROSIO MULTISALA corso Vittorio Emanuele II 52, tel. 547 005. Sala 1: **The Gift (Il dono).** Gr.: 18,10; 20,[illegible]; 22,30. Sala 2: **Le vie della violenza.** Vietato minori 14. Gr.: 16,30; 20,30; 22,30. Sala 3: **Shrek**, cartone animato. Gr.: 16,30; [illegible]; 22,30.
ARLECCHINO corso Sommeiller 22, tel. 581.7190. Sala 1: **Driven.** Gr.: 15,45; 18,00; 20,15; 22,30. Sala 2: **Shrek**, cartone animato. Gr.: 16,30; 18,30; 20,30; 22,30
CAPITOL via San Dalmazzo 24, tel. 540 605. **Shrek**, cartone. [illegible]. Gr.: **15,30; 17,15; 19; 20,45; 22,30.**
[illegible] via C. Alberto 27, tel. 540 110. **Le fate ignoranti.** Gr. 16, 18,10, 20,20, 22,30.
C. [illegible] via Garibaldi [illegible], tel. 436 07 23. **Weekend da suicidio.** [illegible] 16; [illegible] 20; 22,30
D. CHAPLIN 2 via Garibaldi 32/b, tel. 436 07 23. **La stanza del figlio.** Gr. 16,30; 18,30; 20,30; 22,30
CIAK corso G. Cesare 185, tel. 232 020. **Pearl Harbor.** [illegible]; 15; **16,30; 22.**
DORIA via Giannone 9, tel. 542 422. [illegible] **Impegni per venerdì 17?** Gr.: 15,15; 17,05; 18,55; [illegible] 45; 22,35
DUE GIARDINI - Sala Nirvana via Montebello 62, tel. 327 2214. **Tesis.** Gr.: 15,45; 18; 20,15; 22,30
DUE GIARDINI - Sala Ondaviaggio via Montebello 62, tel. 327 2214. **Come si fa un Martini** Gr. 16,30; 18,30; 20,30; 22,30
[illegible] piazza Sabotino, tel. 447 52 41. **Evolution** Gr. 16,30; 18,30; 20,30; 22,30.
ELISEO ROSSO piazza Sabotino, tel. 447 52 41. **La maschera di scimmia** Vietato minori 14. Gr. 16,30; 18,30; 20,30; 22,30
EMPIRE piazza Vittorio Veneto 5, tel. 817 15 42. **Crocodile Dundee 3.** Gr. 16,30; 18,30; 20,30; 22,30.
ERBA 1 corso Moncalieri 241, tel. 661.54.47. **Il fiore del mio segreto** Gr.: 16,30; 20; 22,30
[illegible] 2 corso Moncalieri [illegible], tel. 661.54.47. **Pranzo di Natale** [illegible] 16,30; 20; 22,30
ETOILE via B. Buozzi ang. via Roma [illegible], 539 353. **Love & Sex.** Ore 15,30 **Chocolat** Gr.: 17,45; 20,10; 22,35
FARO via Po 30, tel. 817 33 23. Chiuso per lavori
[illegible] corso Traiano 57, tel. 385.2057. **Spy Kids.** Gr.: 16,15; 18,20; 20,25; 22,30.
IDEAL corso Beccaria 4, tel. 521 4315. Chiuso per lavori
KING via Po 21, [illegible] **Ritorno a** [illegible]. Gr.: 16,30; 18,30; 20,30, 22,30.
[illegible] via S. Teresa 5, tel. 534 614. **Chi ha ucciso il signore Dearly?** Gr. 16,30; 18,30; 20,30, 22,30
LUX Galleria S. Federico, tel. 541 283. **Panic.** Gr.: 15; 16,10; 20,20; 22,30.
MASSIMO [illegible] via Verdi 18, tel. 812 5606. **Lontano in fondo agli occhi.** Gr. 16,30; 18,30; 20,30; 22,30
MASSIMO DUE via Verdi 18, tel. 812 5606. **Djamah.** Gr.: 16,30; 18,30; 20,30; 22,30
NAZIONALE 1 via [illegible] 7, tel. 812 41 73. **Final Fantasy.** [illegible] 15,55; 18,10; 20,20; 22,30
NAZIONALE 2 via Pomba 7, tel. 812 41 73. **Il conto di Panama.** Gr. 16; 18,10; 20,20, 22,30
OLIMPIA 1 via Arsenale 31, tel. 532 448. Chiusura estiva
[illegible] 2 via [illegible] 31, tel. 532 448. Chiusura estiva
[illegible] II via XX Settembre 15, tel. 531 400. **Spy Kids.** Gr.: 16,15; 18,20; 20,25; 22,30
[illegible] 2 via XX Settembre 15, tel. 531 400. **Driven.** Gre 15,15; 17,40; 20,05; 22,30.
REPOSI 3 via XX Settembre 15, tel. 531.400. **The Gift** Gr.: 15,45; 16; 20,15; 22,30.
REPOSI 4 via XX Settembre 15, tel. 531 400. [illegible] **la violenza.** Vietato minori 14. Gr.: 15,15; 17,40; 20,05, 22,30.
REPOSI 5 - LILLIPUT via [illegible] Settembre [illegible], tel. 531 400. **Le fate ignoranti.** [illegible]: [illegible] 17.50; 20,10, 22,30.
[illegible] Galleria Subalpina, tel. 562.01.45. **Figlio di due madri.** Gr. 16; 18,10; 20,20; 22,30.
[illegible] **BITE** via Acqui 8 [illegible], 819 01 50. **Shrek.** Gr.: 17, 18,50, 20,40, 22,30
VALENTINO 1 Teatro Nuovo corso M. d'Azeglio 17, tel. [illegible] Chiuso [illegible].
[illegible] **NO 2** Teatro Nuovo corso M. d'Azeglio 17, tel. 656 02 00. Chiuso per ferie.
[illegible] [illegible] Rivoli 336, tel. 5627492. **Il Dr.** [illegible]. Gr. 15,15; 17,05; 18,55; 20,45; 22,35
TEATRO REGIO. Gli uffici del Teatro rimarranno domani Stagione d'Opera [illegible] Vendita on line e prenotazione per i [illegible] 5 titoli in cartellone: **Lear** di Reimann; **Carmen 2** di Savary, [illegible] **dei clowns**, **La bella addormentata** e **Lo Schiaccianoci** di Ciaikovski. www.teatroregio.torino.it
PICCOLO REGIO G. PUCCINI. Stagione d'opera 2001-02, prenotazioni a 5 spettacoli: **Lear, Carmen 2, Balletto del Bolshoi, Norma, La forza del destino, Mefistofele, Il prigioniero, Edipo re, Il matrimonio segreto, La pulzella d'Orléans.** Info www.teatroregio.torino.it
[illegible] Piazza Solferino 2. Tel. 011 562.3800. Informazioni e biglietteria per i diversi abbonamenti Torino Spettacoli: **Il fiore all'occhiello - Grande prosa.** Stagione 2001-02 da [illegible] 27/9 con orario continuato 9-19. Sito Internet www.torinospettacoli.it
AUDITORIUM RAI Orchestra Sinfonica Nazionale della [illegible]. Campagna abbonamenti stagione 2001-2002. Conferme [illegible] sabato 1 settembre a lunedì 17 settembre. Nuovi da sabato 22 [illegible] a giovedì 4 ottobre. Biglietteria presso il Palazzo della Radio, via Verdi 31, [illegible] martedì e venerdì, orario continuato [illegible]. Per info tel. 011 810.4853-810.4961
CARIGNANO piazza Carignano 8. Teatro [illegible] Torino. Chiuso. Riapertura biglietteria 3 ottobre [illegible]. Biglietteria T.S.T. via Roma 49, [illegible] 011 517.6246, n° verde 800235333, www.lastabiletorino.it
BORGO E ROCCA MEDIEVALE (Musei Civici) viale Virgilio - tel. 011 819 5809 - 011 443.1701. Dopo ore 16,30 per [illegible] rassegna «Burattini a Borgo» la Comp. Il Gulo Bulfo (To) presenta **Biancoglialberorossoblu**, burattini. Ingresso [illegible]. Per informazioni 011 819.3520.

LE TRAME DEI FILM

[illegible] HA UCCISO LA SIGNORA DEARLY? Commedia. Mona Dearly muore in un incidente. Il capo della polizia (Danny De Vito) [illegible] ad un omicidio: i bizzarri abitanti del paese [illegible] Verplank [illegible] sospettati.
CHOCOLAT. Commedia. L'apertura del peccaminoso negozio di cioccolata [illegible] parte [illegible] una signora in un minuscolo villaggio francese degli Anni 50.● ● ●
[illegible]. Azione. Un pilota automobilistico «pensionato» prontaturamente dopo un incidente viene chiamato da una scuderia a fornire insegnamenti a una giovane promessa. Lui è Silvester Stallone.● ●
COME SI FA [illegible] MARTINI. Commedia. Storie di coppie a Milano, in [illegible] ristorante alla moda di fronte [illegible] un Martini.
LE COSE CHE SO DI LEI. Commedia drammatica. Esordio nella regia [illegible] figlio di Garcia Márquez. Cinque storie, 7 donne decise [illegible] fare i conti [illegible] la loro esistenza.● ● ●
[illegible] **DICE DUNDEE 3.** Azione. Terza puntata delle avventure [illegible] simpatico australiano Crocodile Dundee, vede il protagonista seguire la moglie a Los Angeles.
DJOMEH. Drammatico. Il giovane afgano Djomeh lavora in una sperduta fattoria nella campagna dell'Iran. Egli accompagna ogni [illegible] il suo datore [illegible] lavoro nei villaggi della [illegible] a mitizare il latte da rivendere; in [illegible] questi conosce e s'innamora di [illegible] ragazza. Le leggi iraniane [illegible] consentono un corteggiamento palese.● ●
[illegible] **DOTTOR DOLITTLE 2.** Comico. Ritorna Eddie Murphy nel [illegible] del dottore che conversa con gli animali: in questo [illegible] deve addirittura salvare la foresta.● ●
EVOLUTION. Fantasy. Il salvataggio del pianeta terra dipende da alcuni uomini.● ●
FATE COME SE NON CI FOSSI. Drammatico. Apprezzato dalla critica [illegible] festival di Cannes [illegible] [illegible] [illegible] a film del giovane Olivier Jahan racconta [illegible] storia [illegible] introverso ragazzo che trascorre [illegible] giornate alla finestra, guardando con il binocolo cosa fanno i vicini di casa.● ● ●
LE FATE IGNORANTI. Commedia. Alla morte del marito, [illegible] vedova scopre che il consorte aveva un'amante.● ●
FIGLIO DI [illegible] MADRI. Commedia. Nel [illegible] del [illegible] compleanno un ragazzino dice [illegible] madre: «Hai sbagliato bambino. Voglio andare a casa mia». Di quella sua casa conosce l'indirizzo...● ●
FINAL FANTASY. Fantascienza. Un meteorito si schianta sul nostro pianeta: comincia l'invasione aliena ■ ● ■
IL FIORE DEL MIO SEGRETO. Drammatico. Una famosa scrittrice è in crisi con suo marito e quando scopre che la sua amica è l'amante dal consorte [illegible] ogni sua residua certezza.● ● ●
LONTANO IN FONDO [illegible] [illegible]. Drammatico. L'esordio di Giuseppe Rocca è ambientato negli anni Cinquanta e racconta di un ragazzino napoletano che s'invaghisce della quindicenne cameriera, fidanzata di uno sfaticato che passa le giornate al bar a giocare a biliardo.
IL MESTIERE DELLE ARMI. Drammatico. L'ultimo lavoro di Ermanno Olmi mitizza il personaggio di Giovanni [illegible] Nero, cavaliere medioevale temuto dai potenti e amato dalle donne.● ● ●
LA MASCHERA DI SCIMMIA. Thriller. Jill Fitzpatrick, detective privata in gamba [illegible] disoccupata, accetta di indagare sulla sparizione [illegible] una giovane studentessa, Mickey, e comincia a frequentare la professoressa di poesia della ragazza.● ● ●
[illegible]. Azione. Alex vuole togliersi dalle attività malavitose del padre ma non ne ha il coraggio: decide, quindi, ad andare in terapia e, durante le cure, s'invaghisce di una bella ragazza
[illegible] **HARBOR.** Drammatico. Il kolossal di Bay ricostruisce il celebre attacco giapponese a Pearl Harbor.● ● ●
PRANZO DI NATALE. Commedia drammatica. Arriva dalla Francia questa storia [illegible] sorelle, [illegible] assai diverse tra [illegible] e con problemi di vario tipo da affrontare, pronte ad organizzare il consueto, temuto «pranzo di Natale».● ● ●
RITORNO A CASA. Drammatico. Il film del [illegible] maestro portoghese De Oliveira comincia con un anziano attore [illegible] che [illegible] femmine dello spettacolo apprende la [illegible] [illegible] morte della moglie e della figlia in un incidente stradale.● ● ● ●
IL SARTO DI PANAMA. Thriller. La vicenda del miglior sarto [illegible] Panama, ricco di informazioni e quindi contattato da una spia britannica mandata in missione.● ● ●
SHREK. Cartoon. La sobillaria esistenza di [illegible] orco [illegible] e scorbutico [illegible] nome Shrek viene sconvolta dall'arrivo di molti personaggi [illegible] fiabe.● ● ■
[illegible]. Comico. Parodia del [illegible] horror, narra la storia di una giornalista tanto sexy quanto abile nel cacciarsi nei guai e di un imbranato poliziotto che si uniscono per assicurare alla giustizia un criminale.
SPY KIDS. Fantasy. Carmen e Juni pensano [illegible] avere genitori tranquilli mentre, in realtà, sono [illegible] temuti agenti segreti. Quando verranno rapiti, i ragazzini [illegible] entreranno all'azione per andarli a salvare.● ●
LA STANZA DEL FIGLIO. Drammatico. L'ultimo lavoro di Nanni Moretti racconta la storia di una famiglia [illegible] cui si [illegible] una tragedia: la perdita del figlio.● ● ● ●
TESIS. Thriller. Una studentessa sta preparando la tesi di laurea di storia del cinema sulla violenza nei film e trova una videocassetta fatt[illegible].● ● ■
THE GIFT. [illegible], in una cittadina della Georgia sparisce improvvisamente una donna. La polizia impegnata nelle indagini chiede aiuto a una medium del luogo. Visto che di quel giorno «vede» [illegible] giovane.● ●
LE VIE DELLA VIOLENZA. Azione. Benicio Del Toro e Ryan Phillippe sono amici di vecchia data che rapiscono una ragazza.
[illegible] **WEEKEND DA SUICIDIO.** [illegible]. Due disperati (lei vedova affranta, lui scrittore [illegible] declino) che s'incontrano [illegible] decidono [illegible] suicidarsi insieme.● ● ●

GRANDE ATTESA PER IL CONCERTO DELLA STORICA FORMAZIONE CHE ANCORA PER STASERA E' ALLO SPORTING DI MONACO

Genova aspetta i Deep Purple

Martedì sera al Palasport aprono il tour italiano

GE[illegible]

Dopo un'appassionante tre-giorni allo Sporting di Montecarlo, dove [illegible] in cartellone ancora questa [illegible], martedì i Deep Purple apriranno il nuovo tour italiano [illegible] Palasport di Genova. Un appuntamento molto atteso dai fans della celebre rock band inglese da trent'anni sulla scena musicale mondiale.

Un gruppo «mitico», noto insieme con Led Zeppelin [illegible] Black Sabbath ma che a differenza di altre formazioni altrettanto famose, dopo aver sgom[illegible] per farsi largo tra milioni di fans dei Beatles e dei Rolling Stones, ha saputo stare più di ogni altro gruppo al passo con i tempi, sperimentare nuove «contaminazioni» tra diversi generi, come quando nel 1970, agli inizi della carriera, avevano intrecciato il loro rock [illegible] la musica sinfonica nel «Concert for Group & Orchestra». Esperimento ripetuto anche recentemente e in condizioni logistiche e artistiche decisamente migliori.

Il batterista Ian Paice, tra i fondatori dei Deep Purple: è con loro dal lontano [illegible]

Un disco live molto diverso da «Made in Japan» e da «Smoke on the Water», il loro brano più famoso, una sorta di pietra miliare, cantato, tra le ovazioni, anche all'ultima edizione de «Pavarotti & Friends».

[illegible] ovazioni e ole in libertà saluteranno anche a Genova Ian Gillan, Roger Glover e Ian Paice pronti a una scorribanda rock di quasi tre ore dentro il meglio del loro repertorio.

Con loro non ci [illegible], purtroppo, il tastierista John Lord, fra i più amati dai fans [illegible]la band, perché ancora in convalescenza dopo una operazione al meni[illegible]. Al suo posto nella formazio[illegible] dei Deep Purple [illegible] entrato Don Airey.

Superfluo sottolineare che il concerto dei Deep Purple al Palasport, organizzato dalla DuemilaGrandiEventi di Vincenzo Spera, come ghiotto assaggio del [illegible]ro cartellone della Festa dell'Unità che aprirà i battenti giovedì, è già un evento. Il fatto che coincida [illegible] gli ultimi scampoli di vacanze farà sì che al Palasport genovese arrivi molta gente anche dalle due riviere.

Il concerto dei Deep Purple avrà inizio alle 21,30, ma la lunga notte di rock al Palasport genovese comincerà alle 19 quando salirà sul grande palco band genovese Legere.

Le casse della Fiera del Mare apriranno i battenti alle 10 di martedì mattina.

I biglietti sono disponibili a [illegible] mila lire, più i diritti [illegible] prevendita, nei consueti punti del capoluogo ligure e della regione e sono ancora un buon numero i preziosi ticket disponibili.

A Genova si possono acquistare presso Fnac, Orlandini Dischi, Music 2001, Music [illegible], A.S. Music, a Chiavari da Good Music, a Gattorna, in Val Fontanabuona al discobar Alzati Lazzaro, a Recco presso gli uffici della Pro Loco, alla Spezia [illegible] One Ono.

Biglietti ancora disponibili anche nella Riviera di Ponente: a Savona da Charleston, a Finale Ligure da Il Disco, ad Albenga presso BM Dischi, a Sanremo da Love Musica, a Cairo Montenotte presso il negozio Koncerto.

Le prevendite sono aperte anche nel Basso Piemonte: ad Alessandria da Otello, ad Acqui Terme da Top Smile, a Ovada da Monade. (m.b.)

CONCATO, L'ULTIMO BIG DELL'ESTATE

Recital al Roof garden del casinò

Il recital di Fabio Concato chiuderà questa sera la sfilata delle «vedettes» estive, al Roof Garden del c[illegible]o municipale di Sanremo. Una serata di gala che vedrà [illegible] raffinato cantautore («Ballando [illegible] Chet Baker», il titolo del suo ultimo album) presentare i pezzi più significativi, vecchi e nuovi, del suo vasto repertorio. Lo show [illegible] Concato, però, [illegible] concluderà [illegible] stagione estiva del Roof che proporrà, [illegible]com[illegible], alcuni appuntamenti a settembre, in particolare, domenica 2, il recital di «Les Marrons Glacés», sabato [illegible] con il concerto della «Swing Orchestra», diretta dal maestro Reddy Bobbio e il 16 la finale del concorso Miss delle Miss. (b.m.)

AL MOAC CON LA STAMPA

[illegible] chiude la grande fiera dell'artigianato

Si chiude, questa sera, il Moac 2001, la grande mostra-mercato dell'artigianato che ha richiamato, fra gli oltre [illegible] stands allestiti nel grande mercato dei fiori [illegible] Valle Armea, decine di migliaia di visitatori nei dieci giorni della kermesse che ha visto protagonista l'artigianato di tutte le regioni italiane (presenti, per la prima volta, ufficialmente, anche Piemonte e Lombardia) di una ventina di nazioni diverse. Nella foto [illegible] stand de «La Stampa» che ha portato il nostro giornale nel cuore della manifestazione. (b.m.)

TRA GLI SCRITTORI IN ARRIVO TRAVAGLIO, PETACCO, ORENGO, CARDINI, PARSI

Libri sulla spiaggia di Finale

Incontro con gli autori in piazzale Buraggi

[illegible] L

Fine estate all'insegna della letteratura [illegible] Finale Ligure. Ad organizzare «Un libro per l'estate», rassegna di incontri [illegible] gli autori, è come sempre il Comune con la libreria Canto Fiori assieme al Centro ricerche e progettazioni culturali di Genova e [illegible] collaborazione dell'associazione albergatori di Finale e Varigotti. Tutti gli incontri si sono svolti (e si svolgeranno) alle 21 in piazzale Buraggi, sul lungomare.

Stasera è di scena Marco Travaglio che presenta «La Repubblica delle Banane», edito dagli Editori Riuniti, con la conduzione di Gloria Bardi. «Fatti e personaggi del XX secolo» visti da Arrigo Petacco (il libro è edito da Mondadori), con la conduzione [illegible] Aldo Pero, è invece l'incontro che si svolgerà mercoledì [illegible] agosto.

Venerdì 31 agosto sarà la volta di Piero Ottone che porterà a Finale il suo «Piccola filosofia di un grande amore: [illegible] vela» edito da Longanesi. Settembre si apre con Nico Orengo che, presentato da Gerry Delfino, propone il suo «Terre Blu, Sguardi sulla Riviera di Ponente» delle edizioni Il Melangolo.

Lo storico e scrittore Arrigo Petacco

Martedì 4 Giuseppe Petronio porta il suo «Le baracche del rione americano» delle edizioni Unicopoli, con la conduzione di Gloria Bardi. Stefa[illegible] Zecchi presenterà «Cápire l'arte», edito da Mondadori, mercoledì [illegible] settembre con la conduzione di Guglielmo Bonaccorti. Venerdì 7 Gloria Bardi conduce «Viaggio a più voci nel paese di poesia» con la partecipazione di poeti e critici letterari.

Domenica [illegible] sarà la volta di Maria Rita Parsi con «Fragile come un maschio» edito da Mondadori. Anche in questo caso conduce Gloria Bardi. La rassegna si concluderà il 15 settembre con Franco Cardini che presenta «Il ritmo dello [illegible] edito da Rizzoli. A condurre la serata sarà Aldo Pero [illegible] ci sarà la partecipazione di Paolo Lingua.

In occasione degli incontri con l'autore in piazzale Buraggi sarà aperto uno stand per la vendita ed esposizione di libri con particolare riferimento ai libri sulla Liguria. (a. r.)

BORGIO: OGGI SIPARIO CON DIBATTITO E «LA FAMIGLIA»

Gassman nei film La rassegna piace

BORGO VEREZZI

Alessandro Gassman [illegible] ci sarà stu girando [illegible] film, non ha potuto lasciare il set. Ma la rassegna cinematografica, dedicata a papà Vittorio [illegible] intitolata «Viva Gassman nel suo teatro» (16 film in otto giorni, con doppie proiezioni pomeridiane e serali), avrà comunque [illegible] una chiusura di tutto rispetto.

Alla tavola rotonda «Ricordando Vittorio...» (ore 21.15), moderata dal critico Mauro Manciotti, intervengono Luciano Lucignani, grande amico e collaboratore di Gassman, Giacomo Gambetti, ex direttore della Biennale di Venezia, che sul «mattatore» ha scritto ben quattro volumi, e Alvaro Piccardi, attore e regista teatrale che ha lavorato con Gassman alla Bottega dell'Attore e lo ha diretto nell'«Otello» di Shakespeare.

Sarà insomma un incontro «fra amici», fatto di ricordi, aneddoti, curiosità sulla figura professionale e umana di Vittorio. [illegible] momento per approfondire la personalità del grande [illegible] scomparso alla cui memoria il Comune di Borgio Verezzi [illegible] dedicato non solo la Rassegna, ma anche il nuovo cinema teatro. Il programma dell'ultima giornata di una rassegna che ha sempre registrato un'altissima affluenza di pubblico sarà particolarmente ricco: alle 18, il film «Telefoni bianchi» di Dino Risi (1975) e, al termine del dibattito, un altro film, «La famiglia» di Ettore Scola (1987). (s. d.)

Vittorio Gassman ricordato a Borgio

in Valle d'Aosta

LA STAMPA

e

OASIS

insieme in edicola a sole 5.000 lire

(SOLO LA STAMPA: 1.500 LIRE)

IN QUESTO NUMERO DI OASIS: SPECIALE "PARCO NAZIONALE DEL GRAN PARADISO" E "ALTE VIE"

CICLISMO, MARTEDI' AL VIA DELLA CORSA PER ELITE 26 ED UNDER 23 L'UNICO RAPPRESENTANTE DELLA REGIONE SARA' GIACOMO BERTHET

Il «padrone di casa» del Giro della Valle

«E' la mia seconda partecipazione a questa gara
Quattro anni fa arrivai al traguardo al 90° posto
In questa edizione mi auguro di ripetermi
e di fare bene soprattutto in quelle frazioni
più adatte alle mie caratteristiche da passista»

SAINT-NICOLAS

Il suo numero di corsa sarà il 121. Giacomo Berthet è l'unico valdostano iscritto alla prossima edizione del Giro ciclistico internazionale della Valle d'Aosta per Elite 26 e Under 23. Il corridore di 23 anni di Saint-Nicolas correrà per i colori della Roeder Farmaceutici di Pino Torinese e in questa settimana che ha preceduto la manifestazione è stato impegnato a studiare il percorso nei minimi particolari.

La sua passione per la bici è cominciata presto. All'età di 7 anni è salito sulla sella e non è più sceso. Le prime esperienze le ha fatte con il Gs Aresca, una delle società storiche valdostane, anche se la bici, per un bel periodo, l'ha condivisa con la passione per gli sport invernali ed in particolare per il biathlon. E' stato per un periodo nella squadra Asiva, almeno fino alla vittoria nella staffetta dei Giochi per la Gioventù. Poi gli allenamenti sulle due ruote hanno cominciato ad allontanarlo dallo sci e da quel momento ci sono stati soltanto fatica e sudore sulla strada.

Dopo l'esperienza con il Gs Aresca, è arrivato il periodo con la Rostese, la società che ha tenuto a battesimo, e lo sta facendo tutt'ora, alcuni dei valdostani che hanno intrapreso la carriera di corridore. Il primo anno di dilettante è coinciso con l'accasamento al Nus-Fénis e in seguito sono arrivate le esperienze con il Pedale Chierese, Mapei e la Roeder, la quale sta affrontando il primo anno nella categoria Elite.

«La bici è sempre stata la mia passione - spiega il giovane valdostano -; anche se mi diverto pure con il biathlon. Poi la scelta è caduta sul ciclismo e da lì è cominciata la mia carriera, anche se devo dire che penso più a divertirmi che a un futuro vero e proprio in sella alla bici. E subito ho ottenuto anche delle belle soddisfazioni. Ho vinto da giovanissimo e poi qualche bella prestazione è arrivata anche nel periodo da juniores. Da dilettante è diventato tutto molto più difficile e riuscire ad entrare nei primi dieci non è una cosa facile».

In questi giorni Berthet ha avuto modo di visionare il tracciato. Come giudichi, anche in considerazione delle tue caratteristiche? «Devo dire che è stato disegnato bene quest'anno. Non è così selettivo come la passata edizione, ma rimane comunque impegnativo e molto bello. Io che mi considero più un passista che uno scalatore spero di fare bene, soprattutto in alcune tappe, anche se guardando la lista dei partecipanti sarà arduo riuscire ad imporsi in qualche tratto. Sono tutti ragazzi fortissimi, compresi gli stranieri presenti ed in particolare quelli dell'Est. Comunque le prime due tappe sono impegnative, ma rientrano nella norma di difficoltà. Quella che prevedo più selettiva è senza dubbio la terza frazione con l'arrivo a Praz de Lys. E' la più lunga e con tre salite che metteranno tutti a dura prova. Poi c'è la quarta con arrivo in Svizzera, a Champoussin, che presenta subito un'ascesa; lì bisognerà stare attenti perché le energie spese il giorno prima potranno condizionare la corsa. Nel complesso un gran bel Giro che mi auguro di onorare fino alla fine».

L'obiettivo dichiarato è quello di finire la corsa, il più possibile con pochi patemi. «Sono alla mia seconda partecipazione, dopo l'esperienza del '97 quando mi classificai intorno alla 90ª posizione - sottolineo lo studente di linguaggio multimediale del Dams di Torino -. Io mi diverto in bici e quindi spero di finire bene la settimana. Quest'anno ho già nelle gambe una trentina di corse e dopo un buon avvio di stagione (14° nella Milano-Tortona) ed un calo in luglio, mi sto riprendendo bene. L'importante sarà stare bene e subire cadute o intoppi che sono sempre in agguato e possono rovinare la gara». [r. s.]

Giacomo Berthet martedì prenderà il via al Giro ciclistico internazionale della Valle d'Aosta con il numero 121

SPORT FLASH

PODISMO

Ettore Champretavy in gara nella 24 ore di skyrunning

Si corre la speciale walkover in Val d'Isère in 24 hours sky-mi record, gara che vuole sfidare il primo tentativo possibile di superare un dislivello positivo equivalente all'altezza dell'Everest (8848 metri). Vi partecipa anche il valdostano Ettore Champretavy.

SPORT VARI

Sarre «Gioca Jouer» organizzato dal Csain

E' in programma oggi nel Centro sportivo La Betulla di Sarre la manifestazione «Gioca Jouer» che prevede partite di basket, beach volley e calcio. L'organizzazione è curata dal Csain. Centri sportivi aziendali e industriali.

CALCIO

Amichevole tra Aymavilles e Saint-Christophe

Si disputa nel pomeriggio ad Aymavilles (inizio alle 17) l'amichevole tra l'Aymavilles Gressan Pila e il Saint-Christophe.

PODISMO

Oggi a Issime si corre la Marcia del Dondeuil

E' in programma oggi la Marcia del Dondeuil, sulla distanza di 15,6 chilometri. Prendono parte alla manifestazione, organizzata dalla Pro loco di Issime, tutte le categorie maschili e femminili. La gara è valida per il campionato valdostano di marcia e più.

GOLF

Cervinia, a Bellenda la Coppa Commissione

Il 1° categoria Mario Bellenda ha vinto, sul campo del Golf Club Cervino, la Coppa Commissione Sportiva, 18 buche Stableford. Tra i 2° categoria successo per Stefano Borgonovo e tra i 3° per Fabio Saffioni. Nel «lordo» ha prevalso Federico Maquignaz, nelle ladies Maria Pia Lucatelli, negli juniores Gian Luca Girardi e nei seniores Alessandro Lanzavecchia. Oggi sul campo del Golf Club Courmayeur e in palio il Trofeo Lancia Zoe, gara sulle 18 buche. 4 palle la migliore.

Baudin brucia tutti al «Frantone»

Oggi a Châtillon il campionato italiano della montagna

Ferruccio Baudin durante il Gran Premio Frantone classica corsa in linea di 56 chilometri che si disputa a Vauda Canavese

AOSTA

Con uno scatto nel finale Ferruccio Baudin si è imposto alla grande nel Gran Premio Frantone, classica corsa in linea di 56 chilometri che si disputa a Vauda Canavese ogni anno per i festeggiamenti di agosto. Il forte corridore del Cicli Lucchini è sempre stato tra i più attivi in gara e ha ottenuto l'ennesimo risultato positivo della stagione, una delle più importanti della sua carriera amatoriale. I cinquantasei chilometri del percorso possono sembrare pochi, ma danno risultati sufficienti per selezionare il lotto di partenti, tra cui i migliori grimpeur piemontesi. Rispetto al passato, il tracciato ha subito qualche variazione, ma è rimasto inalterato il tratto tecnico.

Per quanto riguarda la corsa, dalla discesa Cascarina il gruppo si è allungato e c'è stata poi la selezione lo strappo dei Ceretti» che consentiva comunque poco recupero. Subito dopo lo scollinamento, il gruppetto dei corridori di testa ha impresso un'andatura molto impegnativa nel falsopiano seguente, dove chi ha speso tutto in salita ha finito inevitabilmente per staccarsi. E così si sono trovati davanti a scandire un passo micidiale Baudin, Ostorero, Campo, Milan, Lenza, Balbis, Fantonetti, Sumin, Cucco, Deschino, Tomaino, Alladio e Rivozio.

Finale è stato tutto per il valdostano di Champorcher che è presentato solitario all'arrivo in 1 ora 20', alla media di 40.192 Km/h, precedendo il giavenese Marcello Ostorero (Ciclosport Licheri), mentre Massimo Campo (Valetti Bike) ha vinto la volata degli altri fuggitivi. Si è ben comportato anche Luca Alladio (R2 Cycleteam) che ha chiuso la fatica al 13° posto, rimanendo spesso nelle posizioni di testa.

Altrettanto bella si è rivelata la gara dei veterani che è stata vinta dal vercellese Massimo Sarasso (1 ora 22') con un ottimo Vigilio Berti (Azimut Mondialpol), unico supergentlemen tra i fuggitivi, che ha conquistato un ottimo 6° posto assoluto. Per lui è stata la 21ª vittoria stagionale su strada che lo porta momentaneamente al comando della classifica stagionale del concorso «Bravissimo» e oggi potrebbe essere tra i protagonisti a Saint-Vincent dove si assegneranno le maglie tricolori del campionato della montagna.

A partire dalle 10, dalla località Perolle di Châtillon, dopo un primo tratto in cicloturistica, i concorrenti raggiungeranno il Col de Joux dopo circa 23 chilometri e pendenze medie del 5 o 6 per cento e punte del 10 per cento. [r. s.]

IL MISTER DELLO CHARVENSOD/SANT'ORSO RESPINGE LE LODI ALLA SUA SQUADRA

«Favoriti noi? Solo complimenti»

Fermanelli: troppo comodo scaricare le responsabilità su altri

CHATILLON

Potrebbe essere chiamata «la dei complimenti». Prima che cominci la stagione ufficiale, in queste settimane tecnici e dirigenti delle squadre valdostane di calcio si sperticano in lodi rivolte alle formazioni altrui, indicando grandi favorite alla promozione e campagne acquisti centrate. Qualcuno però accetta questi complimenti e rimanda la palla, per così dire, nel campo . E' il caso di Claudio Fermanelli, mister dello Charvensod/Sant'Orso di Promozione: «Ci danno tra i favoriti in campionato? E' comodo scaricare sugli altri il peso delle responsabilità. L'obiettivo è quello di ben figurare in questa stagione, per poi tentare il passaggio in Eccellenza il prossimo anno. Vedo molto bene il Lucento, il Mothi e l'Aosta/Sarre, il presidente Amato e il consulente Cusano hanno messo il segno ottimi colpi sul mercato, consegnando a Cancian una squadra in grado di recitare un ruolo da protagonista».

Lo Charvensod è reduce dall'amichevole disputata a Châtillon contro il Valle d'Aosta e persa per 8-1. «L'unica cosa che mi interessava era il risultato - Fermanelli -. Sapevamo benissimo di dover affrontare una compagine nettamente superiore. Sono soddisfatto perchè i ragazzi hanno lottato con la massima determinazione. Ci siamo ritrovati al campo all'ultimo momento, senza poter neppure svolgere la fase di riscaldamento. La squadra di Benedetti mi è piaciuta molto: ottimamente organizzata e ben disposta in tutte le zone del campo».

«Dobbiamo ancora progredire parecchio per raggiungere la miglior condizione - dice il tecnico gialloblù -, però cominciano a vedersi i frutti del lavoro svolto. Spero di recuperare al più presto Mecugni (infortunato, ndr), un giocatore importante nelle retrovie. La posizione di Stafico è sempre appesa a un filo. Ildebrando troverà una sistemazione in categorie superiori, dovremo rinunciare a lui. Altrimenti saremo ben felici di tenerlo. Miriello? Ho avuto un lungo colloquio con il ragazzo. La società riuscirà a tesserarlo, avremo un'arma in più da utilizzare nel reparto avanzato. [s. b.]

IL VDA TRAVOLGE ANCHE IL SARRE: 6-0

Un'altra amichevole zeppa di gol per il Valle d'Aosta. Dopo l'8-1 di giovedì con lo Charvensod/Sant'Orso, la squadra del presidente Fusani ha superato ieri a Châtillon l'Aosta-Sarre per 6-0, con tre gol per tempo. Ha aperto le marcature Lunardon, al 10', con una gran botta che ha picchiato sotto la traversa e si è infilato alle spalle del portiere Siri. Il raddoppio è stato firmato da Sogliani al 37' direttamente su punizione. A chiudere le marcature nella prima frazione di gioco ci ha pensato il difensore Zadra. Nella ripresa è andato in gol Baciocchi al 46'. Al 51' c'è stato un calcio di rigore trasformato da Brollo con Baciocchi che ha chiuso le su penalty. A livello individuale note di merito particolare per Lenzoni, che ha imperversato sulla fascia destra mettendo in costante difficoltà la retroguardia avversaria. Il Valle d'Aosta riprenderà la preparazione martedì dopo due giorni di riposo.

ST. CHRISTOPHE (AOSTA)
Loc. Grand Chemin 76
Tel. 0165-231609

DAL 10 AGOSTO

ARDi SPORT

SVENDITA TOTALE
PER AMPLIAMENTO E RINNOVO LOCALI

SALDI FINO AL 70%

ABBIGLIAMENTO 1000 mq. di Esposizione ATTREZZATURE SPORTIVE
CALZATURE

APERTO LA DOMENICA POMERIGGIO

LE NUOVE SCHIAVE | VITTIME DELLO SFRUTTAMENTO

LA PELLERINA NON E' PIÙ A LUCI ROSSE

Fino a pochi anni fa era una specie di supermercato all'aperto del sesso a pagamento. Nel controviale di corso Regina Margherita certe notti si affollavano quaranta, cinquanta, sessanta giovani di colore pronte a vendersi per una manciata di banconote. Le code interminabili di automobilisti sfilavano davanti alle ragazze. Oggi la prostituzione di colore ha abbandonato il parco per strade meno controllate e certamente più redditizie in periferia.

RAPINA A UNA LUCCIOLA ALBANESE

In quattro, certamente minorenni, su due scooters, l'altra notte hanno rapinato una giovane prostituta albanese che lavora in corso Unione Sovietica, angolo strada del Drosso. Hanno iniziato a chiacchierare con la ragazza quindi le hanno strappato la borsetta contenente circa 300 mila lire in contanti e sono fuggiti. La donna ha fermato e avvisato la polizia, ma i piccoli delinquenti erano oramai lontani

Da prostitute a boss del traffico di nigeriane

Finisce in carcere la carriera di tre «maman»

Lodovico Poletto

Soldi a fiumi. Centinaia di milioni ogni mese, che passavano nelle loro mani e finivano direttamente in Nigeria. Investiti in appartamenti, palazzi e negozi. Denaro guadagnato dalle schiave del sesso che ogni notte popolano i marciapiedi delle strade di periferia, le statuali che portano nel Comune della cintura di Caselle, in altre province.

Ora le «maman» che gestivano questo traffico sono in carcere, accusate di sfruttamento della prostituzione e di favoreggiamento dell'immigrazione clandestina. Le hanno arrestate gli investigatori della Squadra Mobile pochi giorni fa. Indagavano su di loro da tempo, le conoscevano, le avevano già identificate in passato. I loro nomi nella comunità nigeriana che vive sotto la Mole vengono pronunciati con discrezione, quasi con rispetto: «Gente potente. E che fa paura». Hanno amicizie importanti qui e a Benin City».

A Benin City, la loro città di origine, facevano affluire centinaia di milioni versati dalle ragazze vittime dei riti voodoo

Già, Benin City. Tutte le ragazze finite schiave del racket della prostituzione ufficialmente arrivano da lì. E da lì erano partite, verso la metà degli Anni 80 anche le tre donne che, secondo il vicecapo della Squadra Mobile Sergio Molino, a Torino gestivano una cinquantina di ragazze. Edith Ero Agbonmolu, 45 anni, era partita da quella città diciassette anni fa. La sua compagna e amica Tina Edobor, anni, se n'era andata nel 1987. La terza, Patcient Ehigiator, 36 anni, per tutti Oyeheta, pochi mesi più tardi. Per anni, anche loro, avevano lavorato in strada, per pagare il debito con chi le aveva fatte entrare clandestinamente in Italia. Una volta affrancate si erano messe in proprio. Cinquanta, forse cento le donne sfruttate dal terzetto in questi anni. E che hanno fatto loro guadagnare miliardi. Investiti poi in Nigeria in attività pulite, al di sopra di ogni sospetto.

Per rendersene conto basta leggere le testimonianze delle ragazze sfruttate. Ognuna doveva saldare alle maman un debito di 60-120 milioni per averle fatte arrivare in Italia. Poi, ogni mese, dovevano versare 800 mila lire per l'affitto del «Joint», un metro quadro di marciapiede dove lavoravano, altrettanto per la casa dove vivevano e almeno 400 mila lire per il vitto.

In anni e anni di sfruttamento nessuna ragazza si è mai ribellata. Nessuna ha mai tentato di fuggire o di contattare la polizia. Le ragioni di tanta ubbidienza stanno nelle minacce, nei riti voodoo a cui venivano sottoposte le giovani prostitute. Questo assicurava loro ubbidienza assoluta, sottomissione senza condizioni. E soldi, tanti, per le capienti borse delle sfruttatrici.

Miliardi, dicono gli investigatori, sono stati spediti in Nigeria dall'inizio degli Anni 80 ad oggi. E tutti tramite il solito e ormai collaudatissimo sistema dei bonifici attraverso la banca Western Union. Quando sarebbero state ricche a sufficienza le tre maman avrebbero fatto le valigie. Addio Italia e addio sfruttamento. Da gran signore sarebbero tornate nel loro paese. Come hanno fatto le «maman» che quasi vent'anni fa sfruttarono loro, spedendole sulla strada a vendere un po' di amore a pagamento.

L'organizzazione che sfruttava le nigeriane è stata scoperta dalla polizia

BIANCA & NERA

■ **FARMACIE DI TURNO.** Orario 7-19,30: Atrio Stazione Porta Nuova. Orario 9-19,30 | 12,30-15 battenti chiusi): corso Belgio 90; via Bollardi 3; via Cibrario 72; via Monginevro 29; via Filadelfia 271/C; via Passo Buole 59/H; corso Grosseto 256; Re Umberto 38; corso Regina Margherita 134; via Verbene 11; via Santa Teresa 21; via Mazzini 24; corso Taranto 15; corso Sebastopoli 143. **DI NOTTE** (19,30-9) Belgio 151/B; Vittorio Emanuele 66. **DI SERA** (19,30-22,30) via Bellardi . **INFORMAZIONI** 011/65.90.100; www.farmapiemonte.org.

■ **PONSO,** Avevano gettato la droga dal finestrino, per passare indenni ad un controllo dei carabinieri alla periferia di San Ponso. Quando sono tornati per prenderla, però, hanno trovato i militari che si erano nascosti ad attenderli. Per due giovani canavesani sono quindi scattate le manette per detenzione e spaccio di droga. Si tratta di Marco Cortello, 22 anni, di Oglianico, e di Andrea Broglio Gianotti, 30 anni, di Rivara. A casa Cortello è stato trovato un altro ovulo, dell'hashish e alcune sostanze per tagliare la droga.

■ **PINEROLO, MOLOTOV.** Attentato incendiario la scorsa notte all'ingresso della scuola elementare di via Brignone, dietro all'Expo Fenulli, dove sono state lanciate due bottiglie incendiarie contro la porta d'ingresso. Le fiamme sono state spente dai vigili del fuoco prima che si propagassero all'interno dell'edificio.

■ **SAN ROCCO.** A Grange di Front Canavese per la festa patronale di San Rocco oggi alle 16,30, messa e processione con festa in piazza. Alle 21 danze con l'orchestra Carosso. Domani cena di chiusura, prenotare al numero 011 9251564

■ **SUSA, «BIERFEST».** Cambia sede - dall'autoporto all'area Piscina - la «Bierfest» segusina ed il traffico diventa ingestibile causa la grande affluenza degli amanti della birra e della musica. L'altra sera erano circa 3 mila e ieri sera ancora di più. Il Comune vertice per risolvere i problemi viari. E' stata chiusa al traffico dalle ore 20 alle ore 3 via Carlo Alberto dalla Chiesa ed è stato potenziato il numero degli addetti ai controlli per i posteggi che saranno permessi anche lungo la Statale del Moncenisio dal bivio autostradale verso Susa.

■ Due supermercati scippati in poche ore a Nichelino e Rivalta, da banditi in moto e armati di pistola. Il primo colpo è stato messo a segno in via Cimarosa 3, a Nichelino, all'In's Mercato: bottino circa 1 milione. La seconda rapina, a Pasta di Rivalta, al Ld market via Torino, dove si sono fatti consegnare dalla cassiera tre milioni.

Nella casa del «santone di Poirino» i carabinieri hanno sequestrato la statua della Madonna con le lacrime e qualche giorno le analisi dei carabinieri del Ris confermeranno o meno se il pianto è autentico «Non c'è nulla da temere, la gente continua a seguirmi»

LE DENUNCE E IL CALDO INSOPPORTABILE NON FERMANO LE VEGLIE DEL SANTONE

Nuova statua, niente lacrime «Lasciateci pregare in pace»

Massimo Numa

A Poirino i seguaci di Domenico Fiume continuano a seguire le veglie guidate dal predicatore La madre: «Troppe cattiverie su mio figlio, la fede ci fa andare avanti con serenità»

Intanto è vi sarà aperto. Ma non lo dice del «devoto», semmai compiaciuto, perché sulla rimessa dietro la targhetta del citofono della casa del veggente, Domenico Fiume, 25 anni, di Reggio Calabria, una palazzina di due piani in via XX settembre 49/a, a pochi metri dalla caserma dei carabinieri. I fortunati ce la hanno come un ragazzo in bermuda e t-shirt bianca con scritto «Angel's power», capelli lunghi, tatuaggi e rosario bene al collo, accompagnato dalla madre. Dal suono, spiega chi c'è, la porta si apre e poi dietro. Due piani ed eccoci nella «Casa delle Apparizioni». Il ragazzo mette subito le mani avanti, con la signora Tina Astuto, la mamma di Domenico. «Noi siamo devoti, quelli lì non lo so... Lei ci fa entrare lo stesso.

Nella teca della Madonna sequestrata dai carabinieri (per le analisi del sangue) c'è una statuina identica, più o meno uguale. Stessa altezza, stessa ceramica. Identiche le lucine natalizie che la circondano, avvolta dalla penombra. Sta disadorna e dedicata al culto. Candelabri, il ritratto di un vizio con un paio di baffoni neri appeso al muro, Madonne, Madonnine, crucifissi e simboli religiosi. La statua, per il momento, non piange. L'altro, invece, era un'altra cosa. Il sangue colava copioso e veniva raccolto nelle ciotole; ci si poteva portare a casa un batuffolo di cotone imbevuto del prezioso liquido. La nuova invece ha un'aria afflitta e gli occhi azzurri sembrano guardare in su, verso il cielo, con un'espressione indefinibile.

Il veggente sta guidando la preghiera. L'accusa di truffa e altro non ha per nulla scosso la fede dello «zoccolo duro» dei suoi seguaci, che ora affollano il salotto buono dell'alloggetto, immerso in un'afa da inferno. Quattro donne, piuttosto robuste, sono sole sul pavimento di marmo beige. Sono in estasi o in catalessi. Una, vestito blu a fiori, ansima, respira a fatica. Starà mica male? Domenico, con piglio severo e molto professionale, vestito come un predicatore battista o un dark, snocciola il rosario e non le guarda nemmeno. Questo estasi, in casa Fiume, non fanno notizia.

Gli altri, uomini e donne, sono stretti uno accanto all'altro. C'è un signore con gli occhialini da presbite che cerca di leggere le preghiere, scritte con un infernale micro-carattere. Un «Pinguino» - per terra ci sono un paio di asciugamani già inzuppati di condensa - dovrebbe rinfrescare l'atmosfera torrida (tutte le finestre sono sigillate) ma l'organizzazione ha regolato, per sbaglio, la temperatura su «30» (gradi) e il povero «Pinguino» sputa un'ariaccia calda e umida che aggrava la situazione. Le donne, paio tra l'altro giovani e carine, pantaloni e magliette aderenti, usano il «breviario» delle invocazioni come ventaglio, poi a un certo punto il rosario si alza di tono e si trasforma in un gospel-rock che fa vibrare i muri sottili. Voci belle, intonate. Per noi, la cerimonia è finita. Il veggente stesso, tutto vestito di nero, il pizzetto inviperito, scavalcando non senza fatica i corpi delle devote in estasi, ci raggiunge e dice, seccatissimo, alla madre: «Non durante la preghiera, sono giornalisti se no devono andare». Obbediamo. Nel portone l'eco delle preghiere è ancora forte.

Giornata tesa, ieri a Poirino. Un foto-reporter ha tentato il trucco del «devoto» per entrare in casa Fiume gli è andata male. Ha sparato due flash attraverso la porta socchiusa. Domenico ha chiamato i carabinieri. Voleva i rullini. La famiglia è molto inquieta per tutto il clamore sollevato dall'inchiesta.

Spiega la madre, la signora Astuto: «Sono state dette troppe cattiverie, troppe falsità. Non vogliamo più avere contatti con nessuno». Scusi signora, ma la nuova statua della Madonna piange? «Perché? l'ha vista piangere? No, per ora no. Adesso via, non si può disturbare la preghiera».

Simonetta

SAPER SPENDERE

Quadri di famiglia appesi alle pareti

Sono una fedele amica - scrive Fernanda di Torino - con un desiderio: sapere qualcosa di un quadro, Madonna e Re Magi, che è da molte generazioni nella mia famiglia e da me passerà a uno dei miei nipoti. In basso a sinistra la scritta «Gioia fece 1789» mi incuriosisce, ma non so aggiungervi altro, se non allegarvi una fotografia a colori».

Il professor Ferdinando Vigliono Cossalino definisce questo Madonna con i Re Magi «molto gradevoli e con colori vivaci». Purtroppo, nonostante le sue ricerche non ha trovato notizie dell'autore: «Vi è un pittore astigiano attivo nello stesso periodo, ma non posso assicurarle che si tratti dello stesso. Comunque, il valore del dipinto si aggira sui 4 milioni».

★ Non sempre quello che resta appeso alle pareti da generazioni o si riceve in eredità o si acquista sui mercatini è soltanto un'illusione. Luisa di Torino possiede alcune tele di Angiola Meucci: «Hanno qualche valore?».

Spiega l'esperto: «Angiola Meucci (Revere 1880 - Torino 1966) iniziò i suoi studi di pittura con Delleani e continuò con Guarlotti. Partecipò, seppur in tono minore, ma con onestà, alla vita artistica torinese esponendo paesaggi e figure alla Promotrice delle Belle Arti e al Circolo degli Artisti. Il valore delle sue opere, anche secondo misure e qualità, può variare da uno a tre milioni. Sempre Luisa ha anche una lampada firmata Ang. Moreau, un mobiletto e un pastello acquistato in un mercatino di Parigi: di tutto accluda fotografie a colori. Ma tra questi oggetti c'è qualche delusione: «La lampada in metallo - dice il prof. Vigliono Cossalino - è stata realizzata in serie, risale all'inizio del Novecento e, se in buone condizioni, può valere circa un milione o mezzo. Il tavolinetto è imitazione e di serie, non più di 400 mila lire. Il ritratto eseguito a pastello (firma indecifrabile) risale all'inizio del '900. Il timbro sul retro del foglio e del titolare del negozio ove è stata comprata la carta. Vale tra 500 e 600 mila».

★ Un quadro che raffigura una Madonna con Bambino e un altro «Donna con cesto» incarisiscono Pier Mario T. di Cuneo. «La Madonna con Bambino - spiega l'esperto - potrebbe essere di un pittore toscano della fine dell'800 o inizio '900 (peccato che non abbia inviato la foto della firma, lo ricordo a tutti i lettori) e può valere circa due milioni. Il dipinto che raffigura «Donna con cesto» dovrebbe essere dell'inizio del '700 di un pittore italiano del Centro Nord. Valore tre-quattro milioni. Per notizie più precise si dovrebbero vedere dal vivo».

★ Da Capua (Caserta) Bianca Franco che non potrà leggere questa risposta, ma riceverà il parere per posta (La rubrica Saper spendere è ormai limitata a Piemonte, Liguria e Valle d'Aosta) ci chiede notizie sul quadro che raffigura Cristo Crocifisso con San Francesco e un altro Santo. Secondo l'esperto risale alla fine del '600, inizio '700: «È opera di uno dei tanti pittori minori dell'Italia settentrionale che lavorava per pochi soldi per le chiese e le cappelle di campagna: Valore, un milione circa».

★ F. R. di Cairo Montenotte (Savona) rovistando tra le vecchie cose di uno zio ha trovato il ritratto dipinto a olio su cartone telato del poeta Giosuè Carducci. Il professor Vigliano Cossalino conferma: «È sicuramente il ritratto del poeta eseguito con un certo vigore e una buona sicurezza di pennellata. Ma per saperne di più bisognerebbe decifrare la firma che è un po' sciupata. Valore, 800- un milione».

★ Benito S. di Torino acquistò in una bottega di Manila 30 anni fa per 70 mila lire un crocifisso scolpito e chiede il giudizio degli esperti. Secondo il professor Ferdinando Vigliano Cossalino «il crocifisso sembra di origine portoghese e scolpito nel XVIII secolo, di esecuzione artigianale, la laccatura potrebbe essere originale. Il suo valore di mercato è di circa 600-800 mila lire». Almeno questo non deludo.

simonetta.conti@lastampa.it

QUINDICI SENZA LAVORO

L'industria cinese manda in crisi l'ultima a Pomaretto

POMARETTO. Duro colpo per l'occupazione in Val Chisone. A Pomaretto sono state avviate le procedure per la chiusura dello stabilimento della Cascami Seta Divisione della Botto Giuseppe & Figli, che conta 15 dipendenti. Il motivo della grave decisione è dovuto al fatto che la fabbrica sinora riceveva dalla Cina i cascami della seta che dovevano essere puliti e pettinati nello stabilimento di Pomaretto. Oggi però la materia prima arriva direttamente dalla Cina già lavorata e questo ha portato al licenziamento di tutti gli addetti. Il gruppo della Cascami Seta comprende altri due stabilimenti, a Vigevano e a Tarcento in provincia di Udine. Una terza fabbrica a Jesi ha chiuso lo scorso anno. I 15 lavoratori licenziati e il sindacato chiedono alle istituzioni e ai parlamentari di sostenere le iniziative di lotta che verranno decise per trovare soluzioni alternative.

Agosto in città

Res Nova vi offre un gelato e i prezzi più freddi dell'anno.

Res Nova

Piazza Carlina - Torino - tel. 011.88.29.28

orario 10/13 - 16/19.30

IL RIENTRO DOPO LE FERIE | FERROVIE SOTTO ACCUSA

EVASO: «COLPA DELLE FS»

Arrestato per evasione dagli arresti domiciliari per essere rientrato 25 minuti dopo l'orario concesso dal giudice, un operaio di 34 anni, Giuseppe Zambianchi, di Novi, ha attribuito la colpa del ritardo al treno che doveva riportarlo a casa. Il gip non ha convalidato l'arresto, ma l'iter giudiziario prosegue: l'imputato ha chiesto il rito abbreviato e giovedì in udienza comparirà come testimone il capostazione cui spetta di confermare o meno la versione di Zambianchi. Il treno solitamente usato per il percorso fa una fermata a Novi che consente a Zambianchi di rientrare alle 19, limite massimo consentito dal giudice. Secondo l'operaio, l'altra sera il convoglio era in ritardo e per questo non è riuscito a rispettare le disposizioni concessagli.

In treno con supplemento cimici

Sul Reggio Calabria-Torino 20 passeggeri alle prese con i ritardi e i fastidiosi insetti

Grazia Longo

Passino le tredici ore di viaggio in piedi nonostante il posto prenotato in prima classe. Passino pure le tre ore di ritardo. Ma le cimici sul treno, quelle proprio no. E così, ieri pomeriggio, appena Carmine Albanese, 69 anni, è sceso dall'espresso 818 Reggio Calabria-Torino ha subito presentato un esposto contro le Ferrovie.

«Altro che treno del disagio - sbotta il pensionato - un biglietto di prima classe per spostarsi come in un paese del terzo mondo. Avevamo cimici dappertutto, sulle camicie, sui pantaloni, sui sedili. Un inferno, il modo peggiore per concludere una vacanza. E come se non bastasse le Ferrovie hanno completamente ignorato le nostre proteste. Abbiamo chiesto che venisse aggiunta una carrozza, ma non ci hanno dato retta».

I passeggeri coinvolti nella disavventura sono una ventina, tutti quelli seduti negli scompartimenti 7, 8 e 9 del vagone numero 12. L'espresso parte da Reggio Calabria alle 18,10. Carmine Albanese sale insieme alla moglie Francesca Meturi, «altri nostri parenti avevano il posto prenotato in un altro vagone». L'assalto delle cimici avviene 6 ore dopo. «Avevo la schiena ricoperta di cimici - ricorda il pensionato -, mia moglie ha provato a togliermele di dosso ne aveva pure lei. Come gli altri viaggiatori». Una piccola delegazione guidata da Albanese va alla ricerca, «lunghissima», del capotreno. L'incontro è sicuramente chiarificatore. «Le cimici erano talmente tante che il capotreno non poteva certo non vederle», ma la soluzione non arriva.

«Era evidente che lì dentro non potevamo più stare - proseguono i coniugi Albanese -, c'era una bambina che piangeva disperata con tutte le gambette sporche di sangue perché s'era schiacciata le cimici dandosi degli schiaffi. Insomma, nessuno ha voluto risedersi al suo posto». E allora? «Abbiamo chiesto di essere trasferiti altrove, ma non c'era un sedile libero. Tutto prenotato, ovviamente pure le cuccette. E quindi abbiamo pregato di essere sistemati in un vagone aggiuntivo».

Tutto vero, le Ferrovie si rendono conto che l'allarme cimici è un problema reale e cercano di arginare il problema. Ma è impossibile reperire una carrozza in più. «Il capotreno ha segnalato il problema alla stazione Roma Ostiense - spiegano dalla direzione delle Ferrovie -, a Roma Prenestina è stata individuata una carrozza da mettere in coda all'espresso diretto a Torino, poi non è stato possibile eseguire l'operazione». Perché? «C'era troppo traffico, questi sono giorni difficili, la punta massima del contro-esodo. Abbiamo fermato il treno per un po' per verificare l'eventualità di un nuovo vagone, ma davvero c'era troppo traffico. Abbiamo però offerto un'alternativa ai passeggeri». E cioè? «Li abbiamo invitati a prendere il convoglio successivo, si trattava solo di aspettare un'ora». Un gruppetto di persone accetta questa proposta, ma molti preferiscono non cambiare. «Noi potevamo scendere da quel treno - dice Carmine Albanese - perché c'erano sopra anche altri nostri parenti. Abbiamo pensato di poterli raggiungere, ci avrebbero sicuramente ospitati, anche a costo di alternarsi per stare in piedi». Siete riusciti a raggiungerli? «No, e anche di questo dovranno risponderci le Ferrovie».

A sinistra Carmine Albanese, uno dei passeggeri che hanno dovuto fare i conti con le cimici dell'Espresso 818

In che senso? «Non ci hanno fatto nemmeno avvicinare all'altro vagone, il controllore continuava a ripetere che i posti erano riservati e che non potevamo disturbare nessuno. Ha detto che si trattava di nostri familiari, ma niente. Tanto che a Grosseto siamo scesi dal treno per risalire alla carrozza di mia cognata». E che è successo? «Un mezzo linimondo, il controllore ci ha praticamente buttati giù dal treno e siamo stati costretti a tornare al vagone 12. Così abbiamo viaggiato per la notte in piedi, davanti agli scompartimenti infestati dalle cimici».

E le Ferrovie? Come reagiscono? «Innanzitutto chiediamo scusa a questi passeggeri - dicono da Roma -, inoltre rimborseremo loro il biglietto per intero».

Ma Albanese non molla. «Se pensano di placarci restituendoci le 143 mila e 700 lire se le possono togliere dalla testa. Questa storia non finisce qui, mi rivolgerò al mio avvocato».

MENTRE PEDALAVA CON UN AMICO UN GIOVANE SINTI GLI HA STRAPPATO IL BORSELLO CON IL TELEFONINO

Operato il ciclista scippato: si salverà

Era finito a terra dopo essere stato aggredito da uno zingaro

Giacomo Bramardo

C'è un filo di speranza per Domenico Picchio, il cinquantaduenne commerciante di San Carlo Canavese da giovedì in coma all'ospedale Giovanni Bosco. Pedalava insieme ad un amico sulla statale Nole e Corio quando è stato affiancato da uno zingaro, a bordo di uno scooter, che gli ha strappato il borsello che portava sulla schiena. Da allora Picchio, caduto violentemente sull'asfalto, non ha più ripreso conoscenza. Soccorso e trasportato all'ospedale di Ciriè, era stato immediatamente trasferito a Torino, dove nella tarda serata era stato operato d'urgenza al capo. Le condizioni restano ancora gravissime, e le prognosi ovviamente riservate. Ma dal reparto di rianimazione, dove Picchio sta lottando contro la morte, i medici da ieri avanzano un cauto ottimismo, dopo aver constatato, in seguito al monitoraggio e alle Tac, un lento ma progressivo riassorbimento dell'ematoma. Potrebbe essere il segnale di un recupero che la moglie Silvia e i figli Lorenzo ed Enrica attendono con angoscia, ogni minuto che gli è concesso, di fronte al reparto del Giovanni Bosco.

Quanto allo zingaro sinti che lo ha aggredito - Elvis Tronpino, 19 anni, arrestato dai carabinieri di Mathi e di Venaria all'interno di un campo nomadi dove si era rifugiato subito dopo il fatto - ieri ha trascorso il terzo giorno nel carcere delle Vallette. Per ora è accusato di rapina aggravata e lesioni gravissime. In passato - dicono i carabinieri dal comando di via Valfrè - sarebbe stato autore di numerosi scippi nella zona, compiuti in modo analogo, ma fino ad ora era quasi sempre riuscito a sfuggire all'arresto. Questa volta gli è andata male: un giovane in moto che viaggiava dietro a Domenico Picchio e al suo amico, ha visto la scena, lo ha inseguito fino all'accampamento, tentando di fermarlo, mentre lui scappava con il borsello stretto tra i denti. E lo ha poi riconosciuto nelle foto segnaletiche.

Domenico Picchio è titolare della concessionaria Lancia di Ciriè: giovedì con un amico era in bicicletta sulla strada che da Nole porta a Corio. Adesso è ricoverato al Giovanni Bosco

«In questo momento più che un senso di vendetta proviamo rabbia - ripete Lorenzo Picchio - tanta rabbia. Quel vandalo è già stato assicurato alla giustizia, speriamo solo che il magistrato che si occuperà di lui consideri le conseguenze di un semplice scippo. La vita di mio padre è appesa ad un filo per colpa di un borsello dove teneva il telefonino e pochi spiccioli. Vi pare giusto? Poteva succedere a chiunque, accade ogni giorno. E' assurdo, non riusciamo a farcene una ragione».

Attorno alla famiglia di Domenico Picchio - molto noto a Ciriè per essere il titolare della concessionaria Lancia di via Roma - si sono stretti i tanti amici, i semplici conoscenti. «Un uomo buono, che non ha mai avuto nemici - dicono di lui -. I capelli bianchissimi gli danno qualche anno in più, ma a dispetto dell'apparenza è sempre stato attivissimo. La concessionaria l'ha fatta nascere lui dal nulla, in quasi trent'anni di sacrifici. E adesso stava pensando al nuovo capannone, una sede più grande in costruzione in via Torino».

Specchio dei tempi

«Alla frontiera multa salata per malinteso» - «Dall'Atm tanti abbonamenti ridotti per gli studenti, pochi per i lavoratori» - «Doppia coda» - «Lipobay ritirato fino al 1° settembre» - «Passeggeri scarsi»

Un lettore ci scrive:

«Martedì 31 agosto con mia moglie e due amici siamo recati in Svizzera per una passeggiata. Arrivati alle 8 al valico di Iselle (sulla statale del Sempione) rallento e a passo d'uomo passiamo davanti a due finanzieri e due poliziotti che parlano tra di loro; il finanziere ci fa cenno con la mano (non aveva la "paletta") che tutti noi in macchina interpretiamo come un "vada" ed io proseguo. Subito dopo averli oltrepassati, sento una serie di fischi e mi blocco. Tornati indietro spiego al finanziere che ho interpretato il suo gesto come un invito a proseguire. Ci richiede i documenti di tutti i passeggeri e quelli dell'auto e se ne va in ufficio. Dopo quasi un'ora in attesa mi chiama per firmare il verbale e al mio ribadire che si era trattato di un banale malinteso mi dice che potevo ritenermi fortunato se finiva così in quanto avrebbe anche potuto fare una verifica doganale completa trattenendoci un giorno intero. Ho quindi preferito firmare e andarmene. L'importo per questa contravvenzione ammonta a 127.000 lire. Mi sembra veramente eccessiva una multa di tale entità per aver sorpassato di qualche metro il segnale di stop per un chiaro malinteso».

Giuseppe Arlunno

Un lettore ci scrive:

«Leggo su *La Stampa* che l'Atm prosegue la campagna sconti per gli studenti che prevede ben 14 tipi di abbonamento con possibilità di risparmiare un po' di soldini. Ma i lavoratori che usano 11 mesi l'anno i mezzi pubblici (e non come gli studenti) subendo ogni tipo di disagio/ritardo/ressa, soprattutto da alcuni mesi a questa parte per via della costruzione della metropolitana, l'Atm non pensa mai? Ho già fatto presente la richiesta al numero verde Atm tempo fa senza ricevere alcuna risposta.

«L'Atm dovrebbe agevolare questa categoria che penso rappresenti la maggioranza dell'utenza torinese proponendo anche a noi maggiori formule di abbonamento scontate anziché pensare solo ad aumentare il prezzo del biglietto (peraltro compensato da un buon servizio).

Segue la firma

Un lettore ci scrive:

«Cronaca dell'invio di posta prioritaria: mercoledì sono stato alle Poste Centrali di via Alfieri per spedire, via posta prioritaria, una busta. Allo sportello 18 l'impiegato, molto gentile, mi dice che il francobollo deve essere acquistato all'altro sportello, quello delle raccomandate. Mi metto pazientemente in coda, davanti a cinque persone, la prima con 17 spedizioni. Ottengo il francobollo, torno allo sportello 18 e mi permetto di dire che, visto che siamo alle Poste, il francobollo avrebbe potuto procurarlo l'addetto alla posta prioritaria senza costringermi a code inutili. La stessa persona mi dice che è il secondo che viene per una spedizione e che, se fossi imprenditore, capirei che è economicamente conveniente».

Ezio Ciccone

Una lettrice ci scrive:

«Sono una farmacista e desidero rispondere al lettore che si lamenta per il mancato rimborso del farmaco Lipobay restituito perché ritenuto pericoloso per la salute. Senza entrare nel merito della questione non disponendo di sufficienti elementi, preciso che la comunicazione del ministero dell'8 agosto ha disposto il ritiro immediato dal mercato delle confezioni di Lipobay. Di conseguenza in data 10 (contrariamente a quanto afferma il lettore) il prodotto era più vendibile. Lo stesso 10 agosto è pervenuta a tutte le farmacie la comunicazione da parte di uno dei fornitori con la quale viene segnalata la "possibilità di ritiro dei lotti fino al 1° settembre con relativi accrediti alle condizioni e nei tempi che l'azienda produttrice applicherà"».

Elisabetta Calvo

La Direzione Fs ci scrive:

«Un gruppo di viaggiatori della Val di Susa ha chiesto il ripristino di un treno che fino al gennaio 2000, partendo da Porta Nuova alle 0,20, permetteva loro un comodo rientro a casa. Il provvedimento di cancellazione è stato preso sia per la scarsa frequentazione del convoglio nel tratto da Torino a Bussoleno, sia per l'ancor minore utilizzazione, da parte della clientela, del viaggio di ritorno del materiale rotabile nelle prime ore del mattino successivo.

«Non potendo, per chiari motivi di carattere commerciale, reinserire la corsa (che essendo notturna ci risultava più costosa), valuteremo, d'intesa con gli enti istituzionali, l'opportunità di programmare un servizio di autobus sostitutivo».

Claudio Cristofani

specchiotempi@lastampa.it

NOTIZIE dalle AZIENDE

IL REALE

Continua il successo del Pizzeria American Bar IL REALE
A pochi passi dallo Stadio delle Alpi un interessante binomio di ristorazione della buona cucina, del buon vino e buona musica.

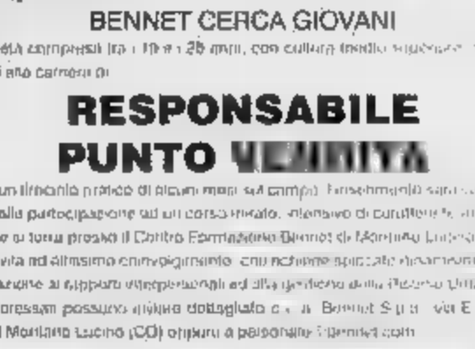

Un'opportunità per passare una serata diversa e confortevole dall'Antipasto al dolce e caffè il gusto ricercato dell'arredamento, l'attenzione alla preparazione di piatti classici e internazionali a base di carne e pesce, lasciano da questa serata un buon ricordo che farà venire e farà ritornare presto il piacere di stare a tavola.
Il Ristorante American Bar IL REALE è a vostra disposizione per preparazioni anche di eventi particolari come ricorrenze di compleanno, feste di laurea, per le cresime, comunioni e riunioni locali per meeting e conferenze con la comodità dell'ubicazione.
Aria Condizionata Aperto dalle ore 7 alle ore 01 "0 Aperto chiuso la domenica
Corso Galileo 153/A 10079 Venaria Reale (TO) (zona Stadio delle Alpi)
tel. 011 4530413 - Fax 011 4640935 http://ristorantereale.it/

DIAMO GRANDI SPAZI A CHI VUOLE CRESCERE CON NOI

bennet

Con 32 ipermercati in Lombardia, Piemonte ed Emilia e oltre 5.000 dipendenti, Bennet rappresenta un punto di riferimento in continua espansione. A chi lavora con noi diamo grandi spazi per realizzarsi, per condividere il nostro successo.

BENNET CERCA GIOVANI

aventi età compresa tra i 19 e i 28 anni, con cultura media superiore, ai quali offrire un percorso di

RESPONSABILE PUNTO VENDITA

Dopo un triennale pratica di alcuni mesi ed esame finale, selezionati saranno coloro che avranno partecipato ad un corso mirato, finalizzato a fornire loro quelle conoscenze teoriche, che si terrà presso il Centro Formazione Bennet di Moncalieri (Torino). È un'attività ad elevato coinvolgimento, che richiede spiccate capacità relazionali, motivazione al risultato, disponibilità ad una flessibile gestione dell'orario di lavoro.
Gli interessati possono ottenere dettagliate informazioni presso Bennet S.p.A. via E. Fermi 2, 22070 Montano Lucino (CO) oppure a personale@bennet.com

I SUPPLEMENTI DE LA STAMPA

LUNEDÌ: Tuttosoldi
MERCOLEDÌ: TuttoScienze e Tecnologia
VENERDÌ: TorinoSette (solo Torino)
SABATO: Specchio - TuttolibriTempoLibero
DOMENICA: Tuttoaffari (solo Torino)

LA STAMPA

LA CITTÀ CHE CAMBIA | I NUOVI MATRIMONI

FENOMENO IN AUMENTO

Fenomeno in costante aumento, quello dei matrimoni misti. Lo scorso anno il dato nazionale rilevava 150 mila unioni di questo genere: una ogni 27 è infatti fra persone di nazionalità, cultura e fedi diverse. Legami di solito abbastanza problematici (ogni 13 separazioni e divorzi una è di coppia mista) che spesso rendono difficoltoso il rapporto fra i coniugi e fanno sentire i figli divisi tra due culture non sempre conciliabili. In linea di massima, i più difficili sono i matrimoni fra la cultura cristiana e quella islamica: su 12 mila unioni l'anno celebrate con rito civile, l'80 per cento non regge al confronto quotidiano. Terreno complesso, che vede la Chiesa una posizione ispirata a prudenza. «Sulla questione dei matrimoni interreligiosi i vescovi non hanno prese di posizione - spiegava qualche tempo monsignor Severino Poletto -. Semplicemente, hanno raccomandato alle diocesi - che devono dare la dispensa - una particolare cautela nel caso in cui lo sposo sia musulmano: per il tipo di cultura, di concezione che c'è della famiglia presso quella religione». Sul fronte delle separazioni, lo scorso anno ha confermato la tendenza all'aumento di cause per ottenere la nullità del vincolo

Il sindaco sposa una coppia mista «Siete voi il futuro che auspico»

Il sindaco Sergio Chiamparino tra gli sposi ieri alla villa della Tesoriera

Emanuela Minucci

«La vostra unione è un segnale, un simbolo della Torino che cambia sono molto felice di unirvi in matrimonio»

Sposi molto emozionati «Ci siamo conosciuti al Dottor Sax ai Murazzi sette anni fa e ci siamo subito innamorati»

Era la prima volta che sposava qualcuno, almeno sotto la fascia tricolore il sindaco. Tesoriera, ore 10 di ieri. Sergio Chiamparino è appena finito di unire in matrimonio tre coppie. E' meno formale del sindaco Castellani, farcisce l'asciutto rito con qualche battuta e rimprovera amichevolmente un testimone che ha dimenticato la carta d'identità per poi punirlo alleggerendo il gruppo del discorsetto finale del sindaco: «Abbiamo perso tempo per colpa della sua carta d'identità, abbiate pazienza, dovrete fare a meno del mio pistolotto finale». Applausi. A quel punto è il turno di una coppia con Chiamparino non risparmierebbe per nulla al mondo «qualche piccola considerazione personale su quel fotidico sì».

Lui è Lamine Sanlumatou, è nato a Dakar (Senegal) nel 1963. Lei è Patrizia Ribella: è nata a Torino nel , ed è lo stata sposata. «E' una coppia mista, una bella coppia che merita davvero qualche riflessione a voce alta» premetta il sindaco agli ufficiali del Comune. I due sposi si accomodano, seguiti da una piccola corte di parenti. Lui ha un vestito nero e una cravatta gialla che gli dona moltissimo. Lei è radiosa nell'abito orientale con tanto di babbucce e bouquet incorniciato da guizzanti fili d'erba. La formula è uguale per tutti, ma Patrizia rompe il ghiaccio rivolgendosi direttamente al sindaco: «Che bello, ci sposa lui, siamo veramente onorati!». E a dire il vero sembra onorato anche il sindaco di unire in matrimonio quella che definisce una coppia che «racchiude in sé un futuro auspicabile per questa città». Terminato lo scambio degli anelli (scambio nel vero senso della parola, visto che dall'emozione, lui si ritrova al dito quello di sua moglie), Chiamparino prende a parlare: «Permettetemi una riflessione - dice - ho qui di fronte a me una coppia mista e una platea di invitati che ne riflette, se posso dirlo, la diversità. Questo matrimonio, dunque, rappresenta un segnale, un simbolo importante della Torino che vorrei. Perché un matrimonio in qualche modo è un investimento sul futuro ed è auspicabile che questo simbolo diventi presto normalità. E' bello scoprire che gli stranieri venuti tempo fa in Italia ora hanno trovato non solo un lavoro, ma una propria dimensione, propri sentimenti e una propria famiglia. C'è da augurarsi che sulla scia di casi come il vostro si inneschi un circolo virtuoso. In modo tale che gli stessi stranieri venuti in Italia a cercare fortuna un giorno si trovino nelle condizioni di poter aiutare i propri connazionali». La sposa si commuove e la sala scoppia in un applauso. Lamine e Patrizia corrono verso il portone d'uscita dove li attende una pioggia di flash e riso. Lamine fa lo spiritoso e spiega che il riso sopra di lui spicca molto bene, mentre sulla chioma della moglintina molto meno: «Mia vevano detto che volevano strarmi quello integrale - scherza lui - ma non sanno che a me piace moltissimo anche il riso al nero di seppia».

Salgono sull'auto per andare a festeggiare. Più tardi butteranno nel Po il bouquet di Patrizia, proprio all'altezza del «Dottor Sax», «quel lungo magico che ci ha fatto incontrare ed amare subito, sette anni fa».

RIFONDAZIONE E DS

Feste di partito alla ripresa della politica

Giuseppe Sangiorgio

La ripresa politica dopo le va- d'agosto parte dalle feste della sinistra. Nello stesso gior-: giovedì 30 agosto, con le kermesse dell'Unità, ai giardini Sempione, e di Liberazione, al parco Ruffini.

I 17 giorni di Liberazione (la manifestazione si concluderà il 16 settembre), ovvero di Rifondazione comunista, pongono al centro del dibattito uno slogan: «Il mondo non è in vendita». Un motto anti-global, contro - affermano gli organizzatori - l'«espropriazione dell'ambiente», sui «meccanismi di costruzione dell'immaginario», per mettere in evidenza quali siano, oggi, le condizioni della donna, dell'informazione, di chi lascia il proprio paese per migrare nella speranza di vivere meglio.

Ma non solo il pianeta, anche «la vita deve e può essere posta in vendita». E su questo tema discuteranno il presidente della Lila, Vittorio Agnoletto, e il chirurgo Mauro Salizi. Sul medio (9 settembre) interverrà il direttore del quotidiano, Alessandro Curzi, con il collega Manifesto Valentino Parlato. Mentre, «Immigrazione e diritti negati» (10 settembre) esprimeranno le proprie opinioni il senatore dell'Ulivo, Gian Paolo Zancan, il dirigente Rc, Carlo Cartocci, la coordinatrice di «Donne in marcia», Nadia De Mond, e il presidente dell'Arci, Tom Bertello. La festa di Liberazione sarà conclusa dal segretario di Rc, Fausto Bertinotti.

Diciotto giorni sul fronte diessino, per una festa dell'Unità (si chiude il 17 settembre) che al centro del dibattito, oltre ai temi dell'attualità politica, avrà il congresso nazionale di novembre, dopo i vertici delle sezioni (che s'inizieranno a tà settembre dopo la festa di parco Sempione), le assise provinciali e quella regionale.

Alberto Nigra, neo-deputato e segretario uscente della federazione di corso Vinzaglio (incarico a cui aspirerebbe l'ex senatore Rocco Larizza), ha già annunciato che, nel corso dei dibattiti, verrà anticipato il confronto fra i candidati alla leadership del partito, offrendo la possibilità a tutti gli aspiranti segretario di illustrare la propria mozione. Il che vorrà dire che alla tribuna di parco Sempione saranno invitati Piero Fassino (gruppo D'Alema), Giovanni Berlinguer (esponente del correntone rappresentato fra gli altri da Salvi, Bassolino e Veltroni) ed Enrico Morando (ulliberal-moglioristo).

SENZA INCIDENTI LA SERATA SUL LUNGOPO', I DISAGI MAGGIORI SONO ARRIVATI DAL GRAN NUMERO DI AUTO CHE HA BLOCCATO IL TRAFFICO

Le piccole notti dei Murazzi a orario ridotto

Rispettata l'ordinanza che impone ai locali la chiusura alle tre del mattino

servizio

TUTTO ok. Ieri i locali dei Murazzi hanno rispettato alla lettera l'ordinanza che impone: venerdì e sabato la chiusura alle 4 (alle 3 dal lunedì al giovedì). Una squadra della polizia amministrativa ha controllato tutta la zona, locale per locale e non ci sono stati i consueti «sforamenti» degli orari. Solo in un caso, si sarebbero state irregolarità e polizia vuole scattare, come primo provvedimento, le sanzioni e, in caso di ulteriori violazioni, il ritiro della licenza. L'impressione, dall'esterno, è che, dopo il giro di vite preannunciato dalla polizia, non sia accaduto nulla.

Niente da record, al contrario di giovedì scorso, quando uno scontro tra bande di maghrebini s'era conclusa con una nuotata collettiva all'arrivo della polizia, non s'è verificato nessun incidente. Notte da record perchè, nei locali, il tutto esaurito s'è protratto fino all'alba. Un andirivieni incessante di giovani, circa 20 mila persone. Segno che i torinesi sono tornati dalla vacanze per riprendere le vecchie abitudini. Parcheggi usuriti, traffico impazziti, poliziotti e volontari della pubblica assistenza sotto pressione per ore.

Eppure s'era iniziato male, la serata. Alle 1,30 i poliziotti chiedono i documenti a giovane senegalese e nasce una durissima polemica, sotto gli occhi di centinaia di persone. Senegalese, urlando: «Voglio sapere perchè tu (l'ispettore di polizia responsabile servizio), tra tanta gente, hai fermato proprio me. Io sono qui per i fatti miei e i documenti che ti servono? Questa è discriminazione. Mi controlli solo per il colore della mia pelle...». Un amico del senegalese: «Tu puoi chiedere i documenti ma non il permesso di soggiorno». Dev'essere un esperto.

Poliziotto: «Ma che c'è di strano a chiedere la carta d'identità a una persona, stia calmo...». Senegalese: «No, non sto calmo. Ho il programma e mi va di stare qui, ad aspettare i fatti vostri. Non sono libero di andare dove mi pare? Che paese è, questo, dove si può neanche passeggiare?». Polizia: «State tranquilli, in caso contrario la discussione la finiamo in questura». Dietro, la folla s'ingrossa, contro la sottile linea di agenti. Arrivano altri extracomunitari. La tensione sale e si stempera solo alla fine, quando si concludono i controlli. La notte ai Murazzi è così. Basta un nulla per accendere una rissa o scontro lo polizia. Dicevamo che qualcuno, i pretesti, se li va a cercare con una certa caparbietà.

Una veduta dall'alto dei Murazzi: complice il rientro dalle ferie di molti torinesi, le notti lungo il Pò sono tornate ad animarsi fino all'alba

Un gestore: «Quando tutte le arcate verranno utilizzate spariranno molti dei problemi di oggi legati alla microcriminalità»

Il resto è il copione solito. Tutto tranquillo, più o meno, davanti ai bar e ai ristoranti, scéno da horror nell'area più prossima al Valentino. Gli scalini trasformati in cloache, gli spacciatori, il solito pubblico di «fatti» e di «strafatti», gli ubriachi e i pusher.

Mario Galfione, il segretario dell'Associazione Murazzi, spegne le polemiche dei giorni scorsi, soprattutto con la polizia: «Questi orari, passata la parte più intensa della stagione, ci vanno bene e li rispetteremo. L'equivoco nasce dal fatto che, in un primo tempo, era circolata una bozza d'ordinanza che prevedeva la chiusura anticipata alle 2. Chiariti i dubbi, siamo pronti a collaborare con le forze dell'ordine, come del resto in passato».

Galfione respinge però l'immagine dei Murazzi legata a risse, violenze, droga, scippi etc. «Gli episodi che purtroppo sono accaduti non riguardano l'area affidata ai privati. Gli scontri tra i maghrebini nascono da logiche a noi sconosciute e su cui non possiamo fare nulla. Certo, quando le arcate verranno utilizzate molti dei problemi di oggi, legati alla microcriminalità, alla pulizia, alla presenza dei pusher, spariranno». Nel frattempo si va avanti così, anno dopo anno.

[m. nu.]

UNO STUDENTE DENUNCIATO DA UNA DODICENNE

Condannato a nove mesi per un bacio non voluto

RIVOLI

Nove mesi per un bacio rubato con la violenza e con l'inganno. Questa la condanna inflitta a uno studente rivolese di 23 anni, che nel maggio del '99 aveva abusato di una ragazzina di 12 anni. Per il giudice, anche se era «solo» un bacio quello strappato dal giovane, è stata comunque violenza sessuale.

Elisa conosce bene Marco (entrambi i nomi sono di fantasia, ndr), i genitori sono amici da tempo. Così, quando una mattina lui la avvicina in via Piol, mentre sta andando a scuola, non si spaventa. Certo è un tipo un po' strano e lei ne ha paura, tuttavia può farle nella strada principale della città con tanta gente che passeggia? Ma quando inchioda contro un muro e pretende un bacio lei, spaventata, cerca di respingerlo, di urlare. Lui però è più grande e più forte, la tiene ferma e la bacia. In quel momento arrivano i compagni di scuola di Elisa. Marco lascia la presa e scappa via.

Per la ragazzina una brutta avventura che confide alle amiche e poi all'insegnante. Ed è quest'ultima ad informare il commissariato di Rivoli. Marco è già alle forze dell'ordine: sette anni prima, infatti, aveva adescato una bambina di 6 anni in un centro commerciale rivolese. stava quasi per portarla sé quando la madre, accortasi della scena, lo ha fermato e poi denunciato. Allora se l'era cavata con una querela per molestie sessuali. Il papà la mamma di Elisa, chiamati dalla polizia, in primo momento non vogliono sporgere denuncia. Conoscono il ragazzo e poi temono uno scandalo. E' la confessione della figlia a farli decidere. «Marco mi ha le mani addosso altre volte», è scoppiata in lacrime. **[p. rom.]**

LE PROPOSTE IN MOSTRA ALLA FIERA PINEROLO

Sulla neve con le racchette una passione per l'inverno

PINEROLO

Sulla neve sì, ma con racchette. Provare per credere, le «ciaspole» saranno esposte nella rassegna dell'artigianato pinerolese. L'omonima associazione presenterà programma della seconda edizione di «Racchettinvalley» - corsa con racchette da neve agonistica e non - prevista per il 27 gennaio prossimo a Pragelato. Lo stand dell'associazione «Le Ciaspole» si aggiunge agli altri 100 che, all'Expo Feudli in piazza Vittorio Veneto, per nove giorni metterà in mostra prodotti artigianali. Ma non solo, per festeggiare i suoi 25 anni, la manifestazione si apre al mondo del computer e della comunicazione satellitare.

Quello che a lungo è stata vetrina dell'artigianato tipico ed artistico locale, si dà infatti spazio ad un altro tipo di artigianato, più al passo con i tempi: quello dei servizi. E così i visitatori potranno trovare gli artigiani del terzo millennio: tecnici del computer, specialisti dei sistemi di allarme e delle parabole satellitari. «Il nostro obiettivo - dice il Presidente dell'ATL2 Montagnedie - è l'aggregazione e la nascita di associazioni e cooperative di artigiani in grado creare una risposta alla crescente domanda, in vista anche delle Olimpiadi del 2006».

Per tutta la settimana, inoltre, in piazza San Donato gruppi italiani e stranieri presenteranno spettacoli e concerti ad ingresso gratuito. Questa sera alle 21,15 Li Troubaires De Coumboscuro e Andrea Parodi presenteranno: «Provenza - Sardegna lingue e suoni dell'Europa del Sud». Venerdì prossimo, alle 20,30 allo Spazio Incontri, il Cai di Pinerolo presenterà la spedizione alpinistica al Kedar Dome nella regione Himalayana. Domenica 2 settembre, ultimo giorno di apertura, alle 17 si terrà un dibattito sul tema «Immagine e pianificazione del territorio da oggi al : strategie ed indirizzi».

LE RICERCHE A CHIVASSO

Anziana annuncia il suicidio e scompare

CHIVASSO. «Se mi cercate, mi troverete nel Po». Poche e drammatiche parole scritte di proprio pugno su un foglietto di carta e lasciato sul tavolo della cucina. Poi Teresa Mattea, anni, pensionata, residente a Chivasso in via Momo 22/14, venerdì pomeriggio ha appoggiato le chiavi dell'appartamento sullo zerbino accanto alla porta di ingresso ed ha fatto perdere le proprie tracce. Le chiavi sono state notate da vicino nella medesima serata e subito ha pensato a qualcosa di tragico, quindi ha avvertito il figlio, Walter Borgaro, 50 anni, che abita a Torino. Sono scattate le ricerche da parte dei carabinieri. Da mezzanotte alle mattina diverse squadre di Vigili del Fuoco hanno scandagliato il Po nel pressi del ponte nuovo, con esito negativo. Le ricerche riprese ieri mattina sia nel Po che nel vicino nate Casenza alcun esito

PARTE NEI VARI COMUNI COLPITI IL CENSIMENTO

Lo Stato risarcirà i danni del nubifragio in Val Susa

GIAVENO

Il governo ha accettato l'istanza dell'onorevole Osvaldo Napoli per risarcimento dei danni provocati dal nubifragio del 17 agosto scorso. Lo ha annunciato il ministro dell'interno Claudio Scajola. In una lettera a Napoli, il ministro precisa che l'evento rientra in quei casi in cui si può attivare le procedure e le finanziarie del Fondo regionale di protezione civile, istituito nell'ultima legge finanziaria.

La richiesta di risarcimento danni, era stata sollecitata anche da Caterina Ferrero, assessore alla protezione civile della Regione, che da domani ha disposto l'invio di funzionari nei vari danneggiati della bassa Valle di Susa, per valutare l'entità della grandinata.

«Le istituzioni hanno dato immediata risposta - precisa Osvaldo Napoli - per un disastro che ha causato centinaia di milioni di danni alle opere pubbliche, abitazioni private, industrie, autovetture e non per ultimo le colture agricole. Sarà mia cura seguire le fasi di accertamento e lavorare in sintonia con la protezione civile della Regione per accelerare l'iter burocratico delle pratiche». Le procedure di impiego del fondo di protezione civile sono in via di definizione e i fondi messi a disposizione dalla legge per il 2001, potranno essere utilizzati entro il corrente esercizio finanziario.

Nei comuni colpiti dalla grandine si sta lavorando per ricoprire i tetti degli stabili danneggiati, anche se molte imprese costrette a sistemare provvisoriamente dei teloni a causa della irreperibilità di tegole nei magazzini. I comuni hanno convocato in questi giorni le commissioni dell'agricoltura e nella prossima settimana stilate le mappe dei disastri e quantificati i danni. **[g. mar.]**

AI PIEDI

Collocata a 1534 metri di altezza, alle pendici del Gran paradiso, Cogne è uno dei più noti centri di soggiorno, estivo e invernale, della Valle D'Aosta. Il paese sorge intorno alla meravigliosa prateria di Sant'Orso, di forma triangolare e miracolosamente salvata dalla speculazione edilizia degli anni passati. Caratteristica di Cogne sono i documenti materiali della lunga attività mineraria (c'è anche un museo allestito nell'ex villaggio dei minatori). Agli amanti della montagna Cogne offre una grande varietà di escursioni, mentre in inverno è località rinomata soprattutto per lo sci da fondo, essendo sprovvista di impianti di risalita. Gli abitanti sono circa 1700, che aumentano vistosamente in estate e durante le vacanze invernali. Sono circa 250 le seconde case, e 32 gli esercizi alberghieri, in grado di offrire oltre mille posti letto. Da Torino si raggiunge facilmente percorrendo l'autostrada A5. Dopo la barriera di Aosta è sufficiente imboccare la regionale per Cogne, una strada lunga, abbastanza stretta e tortuosa, che attraversa paesaggi bellissimi. Sono tantissimi gli scorci capaci di incantare i turisti che spesso si fermano sul ciglio della strada per scattare foto-ricordo

Vacanze in Vallée tra libri e escursioni

Cogne è la meta di una nutrita comunità di intellettuali torinesi I pochi villeggianti la scelgono per l'assenza delle piste da sci «Questa è la montagna delle persone che amano camminare»

Stefania Miretti
inviata a COGNE

L'onorevole Luciano Violante va a camminare in montagna «un giorno sì e uno no». Nel giorno no resta a casa, nella bella baita settecentesca con prato panoramico ai margini del borgo di Gimillian, a lavorare («Da qualche tempo mi interessa particolarmente il tema della globalizzazione dei diritti») e a leggere: «Ho portato con me una raccolta di racconti di una scrittrice egiziana, un saggio africano intitolato "Aspettando il voto delle bestie selvagge", il "Processo a Gesù di Cohen", e li alterno. Da tempo ho l'abitudine di mandare a Cogne casse di libri, così poi, quando sono qui, non ho alibi e sono costretto a leggerli».

Il musicologo Geo Pestelli, le sue vacanze le organizza così: «Un giorno vado a camminare in montagna, un giorno rimango a casa a leggere, suono il pianoforte e studiare».

La regola della gita a giorni alterni dev'essere un caposaldo della villeggiatura a Cogne: almeno all'interno di quella nutrita comunità di intellettuali torinesi - particolarmente rappresentato il «ceppo giuridico» - che da sempre trascorre qui le vacanze. Oltre ai Pestelli e Violante, le famiglie Maddalena, Zagrebelsky, Badellino, Pannaccini... Tutta gente che cammina, studia e si tiene lontana dalle vie del passeggio e dello struscio, dai negozi dove vendono pizzi e cestini tipici, dai ristoranti caratteristici. E che la prateria di Sant'Orso, soprattutto nel mese di agosto, preferisce guardarla dall'alto piuttosto che frequentarla.

Come Violante, che dal giardino di casa ne indica i contorni e racconta: «La gente di Cogne ha sempre amato moltissimo la prateria. Per tradizione, le famiglie abbienti avevano l'abitudine di lasciarne gli appezzamenti ai figli preferiti, mentre agli altri andavano i terreni più scoscesi. Da un certo punto di vista, i secondi sono stati più fortunati, perché hanno potuto costruire e fare i soldi. Il fatto che la prateria sia vincolata è stato la salvezza di questo luogo».

Come Pestelli, che dalla casa in paese - «ma sufficientemente isolata, per fortuna» - osserva «l'incessante processione dei turisti che, armati di binocoli per vedere i camosci e le capre selvatiche, ogni mattina marciano verso la Valnontey e il Gran Paradiso».

C'è da dire che la sfilata di famiglie con binocolo e bambino piccolo nello zaino, la cartoline con gli stambecchi, le grolle dell'amicizia e le picozze vendute a quasi tutti i negozi, oltre a qualche mangiata di polenta, sono il massimo del consumismo e della massificazione in una delle poche località di villeggiatura che ha saputo aprirsi al turismo senza involgarirsi.

I vecchi villeggianti concordano nel ritenere che sia stato miracolo sia stato possibile grazie all'assenza di piste da sci: «Qui si possono fare tutti i tipi di montagna, dall'alpinismo al fondo, tranne lo sci da discesa», spiega Violante, «perché le piste sono poche e non particolarmente attraenti. Questo ha contribuito a tenere lontano un certo chiasso tipico di altre località montane».

«La mancanza di piste da discesa ha reso Cogne un luogo inadatto agli amanti della velocità», rincara Pestelli, «il resto lo ha fatto la strada, stretta e a strapiombo».

Fatto sta che Cogne è un luogo di vacanza dove si vedono moltissime persone con un libro in mano, e quasi nessuno col cono gelato. «Ogni tanto andiamo a trovare gli amici che hanno casa in altre località della Valle», racconta Pestelli, «e non possiamo fare a meno di fare i confronti». Fa notare Violante: «Quando sono qui, mi capita di andare a fare qualche dibattito in giro, soprattutto a Courmayeur. Ovunque, i dibattiti e le presentazioni di libri iniziano alle 17. A Cogne, e solo a Cogne, alle 21. E sa perché? Perché prima, la gente è in montagna a camminare».

Violante e la moglie Giulia De Marco, attuale presidente del Tribunale dei Minori di Torino, vengono a Cogne da 32 anni, dopo una breve stagione di Bardonecchia. Hanno scalato ogni cima e pernottato in ogni rifugio. Ma queste cime, dice il capogruppo dei deputati Ds, «non stancano mai perché sono mutevoli, cambia il vento, cambiano i colori e offrono spettacoli sempre nuovi». E racconta di un paese che «ha saputo trasformarsi da villaggio minerario a località turistica senza vendersi ai primi venuti, senza cedere alle sirene della speculazione edilizia».

I Pestelli hanno casa qui dall'inizio degli anni Settanta, e di Cogne sono tuttora innamorati: «Purtroppo riusciamo a venirci sempre meno di quanto vorremmo».

In paese, la colonia degli intellettuali torinesi la si vede poco. «E' vero, noi vecchi villeggianti facciamo una vita un po' a sé», ammette Violante, «c'è una sorta di divisione tra chi viene qui da molto tempo e i nuovi turisti che affollano le stradine dello shopping e i bar all'ora dell'aperitivo, ma è normale che sia così».

Tra di loro, però, i torinesi si frequentano: «Alla sera siamo spesso a casa dell'uno o dell'altro», racconta Pestelli. O si spostano: «Ogni tanto andiamo a Courmayeur, dove c'è Neppi Modona». E ogni anno si rinnova il rito di una gita di tre o quattro giorni, con pernottamento nei rifugi. Non per cercare i camosci, naturalmente: «C'è tanto di meglio, qui, da vedere», assicura Pestelli.

(5.FINE)

Il capogruppo Ds alla Camera Violante e la moglie ci vengono da 32 anni: «Queste cime non stancano mai perché sono mutevoli Cambia il vento cambiano i colori e offrono spettacoli sempre nuovi»

Le vacanze a Cogne sono scelte prevalentemente da coppie giovani con i figli, anche se mancano turisti che vengono da molti anni e che qui hanno comprato la seconda casa

IL PRESIDENTE DELL'AZIENDA DI SOGGIORNO: «SEMPRE PIÙ GENTE PREFERISCE IL MARE, SI COMINCIA A SENTIRE LA CRISI»

Quelle gite con papà e mamma

Negli alberghi il turismo familiare che sceglie la mezza pensione

COGNE

Alle undici della mattina le strade di Cogne sono affollate di gente che passeggia e fa acquisti, il prato di Sant'Orso è gremito di famiglie con bambini e coppie di giovani che prendono il sole, i pullman scaricano centinaia di escursionisti all'imbocco della Valnontey.

Eppure, chi l'avrebbe detto, «anche qui c'è crisi», afferma il presidente dell'Aiat, la locale azienda di soggiorno, Ivo Charrere. «E' la settimana di Ferragosto, se non ci fosse l'esaurito in questi giorni sarebbe veramente grave», spiega, «ma abbiamo avuto un luglio non positivo - c'è da dire che il tempo è stato pessimo - e anche agosto è stato ben al di sotto delle aspettative. C'è una diffusa disaffezione nei confronti della montagna, che è sempre meno meta di vacanza estiva; e anche noi ne paghiamo lo scotto, come tutti».

I villeggianti più fedeli a Cogne? Secondo Charrere sono soprattutto le famiglie con bambini: «Altrove si vedono di più i nonni con i nipotini, qui da noi ci sono i genitori. La fascia d'età tra i 30 e i 40 anni, insomma, che in altre località di villeggiatura è la più latitante, qui è ben rappresentata. Si tratta quasi sempre di persone che venivano già in vacanza da bambini, e oggi ritornano con i loro figli piccoli».

Charrere, che è anche albergatore, conosce bene queste questi luoghi e la gente che li frequenta. Dal suo privilegiato punto di osservazione segue il via vai di turisti che si danno il cambio nei mesi estivi. E racconta che a Cogne si viene perlopiù gente che ama sul serio la natura. La prova? «I clienti degli alberghi scelgono quasi tutti la mezza pensione, perché di giorno se ne vanno a camminare, fanno gite e stanno fuori. Gente riservata, che fugge la frenesia degli appuntamenti mondani e cerca la tranquillità, e la sera va a letto presto».

E i turisti famosi? «Ci sono, ci sono. Qui hanno casa molti professori, ma fanno le vacanze in incognita, e in giro li si vede poco. A volte cerchiamo di coinvolgerli in qualche iniziativa, ma ci fanno capire che hanno voglia di stare tranquilli; del resto, è difficile dargli torto».

(st.m)

Un rifugio per chi fugge la frenesia della mondanità e la sera va a letto presto

atm ABBONAMENTI STUDENTI 2001/2002

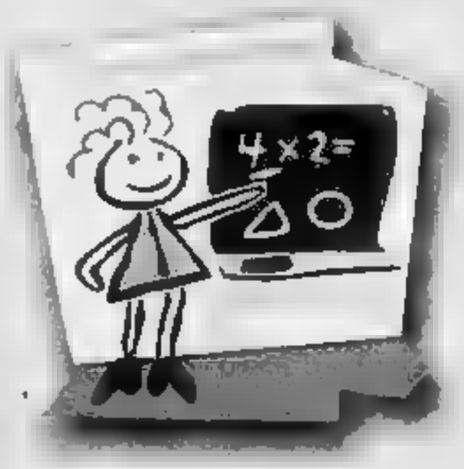

FAI COME ME... VIAGGIA TUTTO L'ANNO A SOLE 740* LIRE AL GIORNO!

* ABBONAMENTO ANNUALE RETE URBANA STUDENTI

PER INFORMAZIONI: Numero Verde 800-019152 WWW.ATM.TO.IT

PREZZI E TARIFFE: L. 1.800 CON IL MATTINO DELL'ALTO ADIGE - ORGANICHE DEL MEZZOGIORNO - CORRIERE DEL GIORNO - ORGANICHE DI NAPOLI - IL CORRIERE MERCANTILE - LA GAZZETTA DELL'EMILIA - L'ULTIMA ORE DI RIETI - LA VOCE DI MANTOVA - LA PROVINCIA ... ABBONAMENTI E ARRETRATI: ... PREZZI ESTERO: ...

www.fiat.com

NUOVA FIAT SEICENTO BRUSH. BICOLOR ORIENTED.

Seicento Brush è la prima due colori della sua categoria in nove combinazioni, di serie. E il modello Plus di serie ha anche il tetto apribile elettrico e un CD Hi-Fi a quattro casse audio.

VIENI A SCOPRIRLA ALLE CONCESSIONARIE FIAT.

LA PASSIONE DI GUIDA.

MAGAZZINI Alciati

OPERAZIONE Prezzi di fabbrica

MAGAZZINI Alciati

APERTO LA

APERTO LA DOMENICA

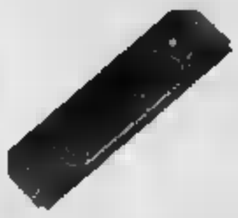

APERTO LA DOMENICA

APERTO LA DOMENICA

APERTO LA DOMENICA

APERTO LA DOMENICA

APERTO LA

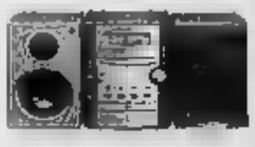

APERTO LA DOMENICA

CORDLESS BRONDY
Dect - mod. UFO

Prezzo di mercato L. 220.000
Prezzo di fabbrica L. 157.000

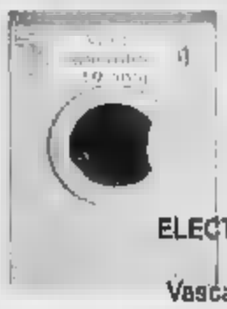

LAVATRICE
ELECTROLUX ZANUSSI
5 Kg di carico
Vasca garantita 10 anni
Basso consumo energetico

Prezzo di mercato L. ~~530.000~~
Prezzo di fabbrica L. 372.000

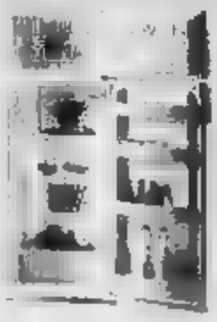

FRIGORIFERO
Doppia porta
230 litri
Dimensioni
h152xl53xp59

Prezzo di mercato L. ~~490.000~~
Prezzo di fabbrica L. 387.000

Mobile porta Tv !

Top arrotondato con profilo antiurto; Finitura antigraffio; Due cristalli fumè; Con [illegible].

Prezzo di mercato L. ~~185.000~~
Prezzo di fabbrica L. 98.000

NOKIA 3330
Garanzia Italia

WAP, chat, screen saver animati, giochi, chiamata [illegible] vibrazione

Prezzo di mercato L. ~~399.000~~
Prezzo di fabbrica L. 321.000

ARISTON MARGHERITA 2000
5 kg - termostato regolabile

Prezzo di mercato L. ~~690.000~~
Prezzo di fabbrica L. 457.000

LAVASTOVIGLIE
REX TECH[illegible] PIU'

- 12 COPERTI
- LAVAGGIO INTENSIVO
- BASSO CONSUMO ENERGETICO
- ALTA EFFICACIA DI LAVAGGIO
- BIANCA - GIALLA - BLU - NERA

Prezzo di mercato L. ~~1.290.000~~
Prezzo di fabbrica L. 993.000

SHARP 28"
hi - fi stereo / televideo

Prezzo di mercato L. ~~950.000~~
Prezzo di fabbrica L. 649.000

Cavo auto
+
Cover
+
Custodia trasparente

= L. 39.000

LAVATRICE REX
JETSY
5 Kg di carico - Silver
Oblo' inclinato
Classe "AA"
Sicurezza Acquastop
Controllo elettronico del carico

Prezzo di mercato L. ~~1.598.000~~
Prezzo di fabbrica L. 1.372.000

Prezzo di mercato L. ~~1.390.000~~
Prezzo di fabbrica L. 993.000

PALMARE

OFFERTA !

Palmare
PALM- M100
Cavo HotSync
Software
collegamento a PC
Stilo
Coperchio Mobile

PALMARE

OFFERTA !
L. [illegible]

APERTO LA DOMENICA

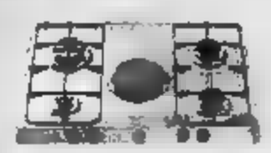

APERTO LA DOMENICA

APERTO LA

APERTO LA

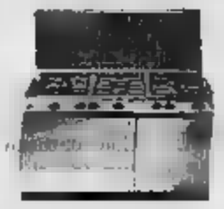

APERTO LA

APERTO LA DOMENICA

APERTO LA

APERTO LA DOMENICA

Promozione valida fino ad esaurimento scorte di magazzino. Foto non contrattuali - Design by Euroservice 2000

LE MIGLIORI MARCHE TUTTE A PREZZI DI FABBRICA
ARISTON - BOMPANI - BOSCH - CANDY - CASTOR - DAEWOO - DELONGHI - ELECTROLUX - GRUNDIG - HOOVER - INDESIT - KENWOOD - LIEBHERR - LOFRA - PANASONIC - PHILIPS - REX - SABA - SANYO - SHARP - SINUDYNE - SONY - TEFAL - TELEFUNKEN - THOMSON - WHIRPOOL - ZEROWATT - ZOPPAS

FINANZIAMENTI PERSONALIZZATI WWW.PREZZISTRACCIATI.IT

MAGAZZINI Alciati

CANELLI -AT-
Reg. Data, 88

DOMENICA APERTO
Tel. 0141 82.36.15

Dall' autostrada uscita ASTI-EST

CALDIERI E PONTACOLONE
CONSULENTI E ASSICURATORI

LA STAMPA
PAGINA 35 DOMENICA 26 AGOSTO 2001

ASTI E PROVINCIA

REDAZIONE CORSO ALFIERI 234, TELEFONO 0141 390811 FAX 0141 530224. E-MAIL ASTI@LASTAMPA.IT
PUBBLICITA' PUBLIKOMPASS S.P.A. CORSO DANTE 60. TELEFONO 0141 351011. FAX 0141 356014

SAI

LE CORSE DI VALMAGGIORE

L'ultima sfida in pista prima del Palio

Oggi, dalle 16, sulla pista di Valmaggiore, corse a pelo organizzate dall'Associazione astigiana corsa cavalli. Quattro le batterie. Mossiere Antonio Gagliardi. Numerosi i big in pista: Bucefalo, Bandini, Pinna, Dino Pes, Ballesteros, l'emergente Mari, il fantino Donatini, gli astigiani Chiapello, Raffero, Lo Manto, Spigo e altri. Nella foto Spiga, Bandini e Lo Manto al torneo equestre di Moncalvo.

SELEZIONE PER «IL PIÙ BELLO D'ITALIA»

Stasera gli astigiani scelgono il loro mister in piazzetta Italia

ASTI. Sono numerosi gli appuntamenti nell'Astigiano nell'ultima domenica di agosto. Un fitto programma all'insegna della gastronomia e delle tradizioni, con feste patronali in decine di paesi, ma anche momenti di spettacolo come il «Saltinpiazza» di Viarigi.

La serata riserva tra l'altro, in piazzetta Italia (zona Anfossi) dalle 21,30, l'elezione di Mister Asti, valida per il concorso nazionale «Il più bello d'Italia». Giunta alla 4ª edizione, è organizzata dal Napoli Club astigiano presieduto da Nunzio Giulia- (che cura anche le selezioni provinciali di Miss Italia) con l'agenzia Carpe Diem di Valentina Carfagna. I Mister Asti degli anni scorsi sono stati Fabio Capra ('98), Alberto Barbone ('99), Marco Burbello (2000) che ha vinto il titolo nazionale di «Volto più bello». Il giovani selezionati parteciperanno alle finali nazionali in programma il 28 agosto a Pescara.

ALTRI APPUNTAMENTI A PAGINA 37 e 42

OGGI A VINCHIO

Passeggiata nel parco e pranzo in cantina

« Vinchio prosegue l'8ª del vino. Alle 9,30 camminata nella naturale della Val Sarmassa (nella foto un pannello che indica gli itinerari dedicati a «Ulisse» Davide Lajolo) con la riscoperta dell'antico sentiero «Rio Crosio della morte». In cantina alle 11, incontro con i soci e pranzo a cura della Pro loco di Vinchio (prenotare allo 0141/950.903). Dalle 17 la pro loco di Vaglio Serra offre i «friceu». [s. ce.]

ALLA SCOPERTA DEI PRODOTTI TIPICI

La robiola a Vesime Nocciole a New Trolls a Castagnole Lanze

VESIME. È uno degli appuntamenti più caratteristici della domenica astigiana, la 20ª Sagra della robiola. Il programma si apre con il mercatino di prodotti tipici, in particolare i caratteristici formaggi della zona, e la rievocazione storica con sfilata in costume al castello. Alle 11 passeggiata enogastronomica (prenotazioni 0144/89.145). Nel pomeriggio danze e musica con i «Brav'om», degustazioni di moscato d'Asti. Al circolo «Visma», mostra sulla «Robiola della Media Val Bormida»

A **Castagnole Lanze** stasera dalle 21,30 tributo a Fabrizio De Andrè con i New Trolls (ingresso libero). Nel pomeriggio rock con «I Figli di Guttuso» e il mimo Fabio Bonelli. In ancora musica gli «Stock» e «The Black Eagle». Domani, dalle 9, 142ª Fiera della nocciola. Alle 20 gastronomia e liscio con «I Record». Elezione di miss San Bartolomeo 2001 e investitura di Marchesa Valentina 2002.

ALTRO SERVIZIO SULLA DELLA NOCCIOLA A PAGINA 40

E' ESCLUSA L'IPOTESI DEL DOLO. L'ALLARME DATO DA UNA GUARDIA GIURATA CHE HA VISTO USCIRE DEL FUMO

Paura per incendio in tribunale

Il rogo notturno è partito da uno scantinato

Franco Binello
ASTI

«Stavo facendo un giro di controllo quando ho visto uscire un filo di fumo dallo scantinato del tribunale. Ho subito avvisato la centrale». Era l'1,25 di venerdì notte. L'allarme, dato da una guardia giurata dell'«Cittadini dell'Ordine» ha attivato un'emergenza in piena regola e sicuramente evitato un rogo di più vaste proporzioni. Quel filo di fumo che usciva dai sotterranei di palazzo di giustizia (lato Via De Amicis) si è infatti presto trasformato in una nuvola acre e densa che è salita ai piani superiori, invadendo rapidamente gli uffici del tribunale e quelli della vicina Anagrafe del Comune. Pochi minuti di ritardo e il fuoco sarebbe divampato con violenza.

Sono arrivati in forze vigili del fuoco e forze dell'ordine, con il maggiore dei carabinieri Adriano Casale e il capo della Mobile, Gianfranco Vaccanco. La via è stata interdetta al traffico. Grande affanno, soprattutto nei primissimi minuti, per arrivare al «cuore» dell'incendio (uno scantinato, adibito ad archivio, dove vengono custoditi anche i «corpi di reato», cioè il materiale sequestrato su disposizione dell'autorità giudiziaria).

C'era la necessità di spegnere al più presto il rogo, ma anche e soprattutto di capire le cause. Per un attimo si è temuta l'ipotesi di un possibile fatto doloso (tra l'altro l'incendio segue di pochi giorni quello analogo in uno scantinato dell'ospedale: anche in quel caso solo fumo e molto spavento). Non appena i vigili del fuoco sono riusciti a entrare nell'archivio (le porte erano tutte sbarrate e non c'erano segni di effrazione) si è avuta la conferma del fatto accidentale. «Le ipotesi sono due - ha spiegato ieri il vicecomandante dei pompieri, Franco Sasso - un circuito partito dall'impianto del «gruppo di continuità» (garantisce l'alimentazione elettrica in caso di black out) che si è esteso alle scartoffie e ad alcuni dei reperti custoditi nell'archivio, o, viceversa, la possibilità che sia stato proprio l'autocombustione di un qualche corpo di reato a innescare la scintilla».

Nel rogo è andato tra l'altro semidistrutto il serbatoio contenente miscela di un decespugliatore sequestrato. Sono stati subito avvisati anche il sostituto procuratore di turno, Enrico Corucci e Aniello Mosca, presidente di sezione del tribunale. L'opera di spegnimento è durata in tutto tre ore. Ieri mattina l'attività negli uffici di tribunale e anagrafe è ripresa regolarmente: qualche parete annerita, mentre continuava ad aleggiare l'odore dell'incendio appena domato.

Le fiamme sono divampate nel locale dove vengono custoditi i «corpi reato». Corto circuito la probabile causa. Ieri l'attività negli uffici è ripresa regolarmente

Il vicecomandante dei vigili del fuoco, Franco Sasso (al centro con la barba) e gli esperti della polizia Scientifica durante il sopralluogo nello scantinato

Dusino, notte senza luce

Per un guasto al buio anche Ferrere e Valfenera

DUSINO SAN MICHELE

Due ore al buio, con gli abitanti scesi in strada con pile e candele, mentre le sirene degli antifurti si rincorrevano nella notte e i cani abbaiavano all'impazzata.

E' successo venerdì sera a Dusino (residenti), rimasta senza luce intorno alle 20,30 per un guasto alla centrale Enel di Poirino. «Sembrava stare in un altro mondo» il lapidario commento del sindaco Bruno Trevisan, corso in municipio perché l'antifurto di palazzo civico, collegato al telefono di ua, si era messo anch'esso a suonare. «Alla luce delle candele - racconta Trevisan - ho telefonato ai carabinieri del 112 chiesto di contattare l'Enel. Ho anche cercato di avvertire la prefettura, ma nessuno rispondeva al telefono; sentito la questura. La mia preoccupazione era soprattutto per gli anziani che abitano nelle case isolate.. L'arrivo dei carabinieri di Villanova, che hanno iniziato a girare in auto col lampeggiante acceso, ha restituito un po' di tranquillità alla gente. Ci sono stati gruppi di abitanti che, per precauzione, hanno preso il numero di targa di furgoni considerati potenzialmente sospetti». I tre ristoranti hanno visto il ritorno anticipato, a casa, di più di un cliente. La luce è ricomparsa verso le 22,30.

Il caso ha voluto che, nella stessa fascia oraria che avvolgeva Dusino nel buio, restassero allo scuro anche gli abitanti del concentrico di Ferrere e delle frazioni Villata e San Sebastiano di Valfenera. «Intorno alle 21 ho telefonato al numero verde dell'Enel - spiega Carlo Camisola, sindaco di Valfenera - e mi hanno spiegato che c'erano problemi alla cabina di Ferrere, che alimenta anche le nostre due frazioni, dove abitano 450 persone».

Il disagio non è stato avvertito nel concentrico, dove in corso la festa patronale. In questa parte di Valfenera di recente la linea elettrica (dipende dalla centrale di Pralormo) è stata potenziata anche dopo i solleciti del Comune e le proteste degli abitanti. [i. n.]

CASTELLO D'ANNONE

Il satellite fa ritrovare auto rubata

CASTELLO D'ANNONE. Era stato derubato dell'auto, una potente Mercedes 320 S, mentre stava entrando nel cortile della sua casa a Fubine. Silvano Baiardi, imprenditore, fratello di Bruno, proprietario della vettura e contitolare della «Space Cannon» (un'azienda di proiettori nota a livello mondiale) aveva appena fatto in tempo a scendere: in quel momento un giovane è sbucato da dietro una siepe ed è salito sulla vettura, lasciata col motore acceso, ed è partito a tutta velocità in direzione Felizzano.

Baiardi ha subito dato l'allarme alla polizia. Ma le tracce della vettura, dotata del sistema di radiolocalizzazione satellitare «Gps» non si sono mai perse. Dalla centrale operativa di Roma, che coordina questo tipo di strumentazione antifurto, sono state diramate le coordinate agli agenti alessandrini e astigiani. Ad un certo punto il «Gps» ha indicato che la vettura era ferma nella zona di Annone. Sono state fatte convergere sul posto due «Volanti» e auto della polstrada e della Mobile.

Uno spiegamento di forze che ha indotto i ladri a fuggire precipitosamente. La Mercedes, con il motore e le portiere aperte, è poi stata ritrovata in una valletta vicino alla statale per Alessandria e restituita al proprietario. La «Space Cannon», con sede tra Fubine e Felizzano, è una delle realtà emergenti dell'imprenditoria monferrina. In passato si è distinta per commesse di rilievo internazionale: su tutte, l'inaugurazione delle Olimpiadi di Sidney, in occasione della quale ha fornito i suoi cannoni luminosi al Clo. [f. b.]

BLOCCATI DALLA VOLANTE

Asti, due ladri al Bancomat inseguiti e presi

ASTI. Hanno rotto il finestrino di un'auto in sosta, sul piazzale del cimitero di Villafranca, trafugando una borsa con denaro, documenti e una tessera Bancomat. Poi, a bordo della loro «Volvo» ed Asti, per cercare di incassare subito i soldi Bancomat. In corso Matteotti si sono fermati davanti ad uno sportello della «Cr Asti» e stavano per «attingere» il denaro allo sportello automatico. Ma in quel momento è arrivato un agente della Polfer, Angelo Pipia. In borghese e fuori servizio stava aspettando di usare il proprio Bancomat.

Insospettito dal comportamento dei due (poi risultati entrambi nomadi) con la tessera magnetica,. ha avvisato il «113». Pochi secondi ed è arrivata una «Volante» con i sovrintendenti Gianni Rabacchin e Marco Del Torti. Alla loro vista i due nomadi sono risaliti precipitosamente sulla «Volvo», parcheggiata nelle vicinanza, partendo a tutta velocità. I due agenti si sono lanciati all'inseguimento. Una corsa a rischio, nel traffico cittadino, con i due poliziotti che hanno cercato, dimostrando una notevole freddezza e professionalità, di non perdere di vista «la preda», evitando nel contempo di causare possibili incidenti. Alla fine la «Volvo» è stata stretta dalla «Volante» in via Giobert e costretta a fermarsi. I due nomadi hanno anche cercato di reagire tentando un'ultima disperata fuga a piedi ma sono stati bloccati e accompagnati in questura.

CASTAGNOLE MONFERRATO E' UNO DEI COMUNI ASTIGIANI PIU' COLPITI DAL SISMA DEL 21 AGOSTO 2000: LE ORDINANZE DI SGOMBERO SONO STATE 120

«Qui il terremoto è una ferita lunga un anno»

Ancora chiusi municipio e chiesa: il parroco abita e celebra la messa all'oratorio

Il sindaco Lidia Bianco osserva la torre «ingabbiata» che sovrasta il municipio

Fulvio Lavina
CASTAGNOLE MONFERRATO

Stamattina don Giacomo Cauda aprirà il salone dell'Oratorio alle 9 e alle 11,30, come fa da un anno a questa parte ogni volta che occorre celebrare una funzione religiosa: le 200 sedie troveranno posto i parrocchiani che vogliono seguire la messa domenicale. La chiesa, quella «vera», poche decine di metri più in là, è circondata da un nastro bianco e rosso; di fronte, alzando lo sguardo sopra al municipio (anch'esso chiuso), svetta la to dell'Annunziata, ingabbiata da un'impalcatura.

«E' stato un terremoto come quei missili "intelligenti" che lanciavano contro Saddam Hussein: qui ha colpito soprattutto le parti che più servivano alla vita comune»: Lidia Bianco ha negli occhi la stanchezza di un anno vissuto da sinda- di un paese terremotato. Questo è uno dei circa settanto Comuni astigiani, che lo scorso anno hanno segnalato danni. Uno sisma che ha colpito più volte: la prima, le 19,15 del 21 agosto 2000, l'altra ogni giorno in cui, da allora, in una casa o una strada di Castagnole si apriva una crepa, si allargava una fessura.

Ricorda il sindaco: «Abbiamo firmato 120 ordinanze sgombero, totale o parziale: molte famiglie hanno fatto di tutto per poter restare nelle loro case, nessuno ne ha approfittato. Ancora oggi abbiamo una deci- famiglie che non hanno potuto far rientro nel loro alloggio e tra queste, ce ne sono cinque degli alleggi popolari sopra al teatro, pure inagi-».

Tra non ha più potuto far rientro (tutti hanno trovato soluzioni alternative), c'è il parroco: «Abbiamo sistemato un paio di stanze all'Oratorio - racconta don Cauda, fino a qualche fa noto anche per il apprezzato Ruché - Ma la vera preoccupazione è la chiesa: si sono lesionati due archi sulla volta. E' un monumento che risale al 1400 anche se è stato poi rifatto nel Settecento: sono già venuti molti tecnici, ma stiamo sempre aspettando che la Soprintendenza dia il libera agli interventi di consolidamento». Don Cauda non lo dice, ma la sua segreta speranza è di poter dire la messa di Pasqua del prossimo anno nella parrocchiale. Prima di allora, senz'altro sarà riaperto il municipio la cui inagibilità è determinata dalla sovrastante torre dell'Annunziata: i lavori su quest'ultima sono avanti, ancora la cupola, in rame, che è completamente rifatta lavoro certosino dal fabbro castagnolese Leandro Cima. Intanto bisognerà pensare dove fare la «Castagna d'or» la manifestazione che porta in paese nomi celebri della cultura e dello spettacolo: la «Mercantile» è danneggiata così non si potrà utilizzare il cortile del castello.

> Il sindaco: «Quella scossa ha frenato le nostre speranze»

«Ma c'è un danno che nessuno vede, eppure pesa - sottolinea Bianco - E' dentro ognuno di noi. Quella ha terremotato le nostre speranze: ha bloccato lavori, progetti, idee. Ringrazio tutti i tecnici che sono passati da qui, ma come amministrazione siamo sentiti spesso . Ma è un'esperienza che non passerà invano: «Stiamo costituendo un gruppo di Protezione civile, non una novità in assoluto perché qui all'inizio del Novecento c'era un corpo di vigili del fuoco volontari, con degli elmetti bellissimi. E' una cosa importante, è la dimostrazione che questo paese è vivo».

METEO OGGI IN PIEMONTE • LIGURIA • VALLE D'AOSTA A ITALIA: www.meteoitalia.it

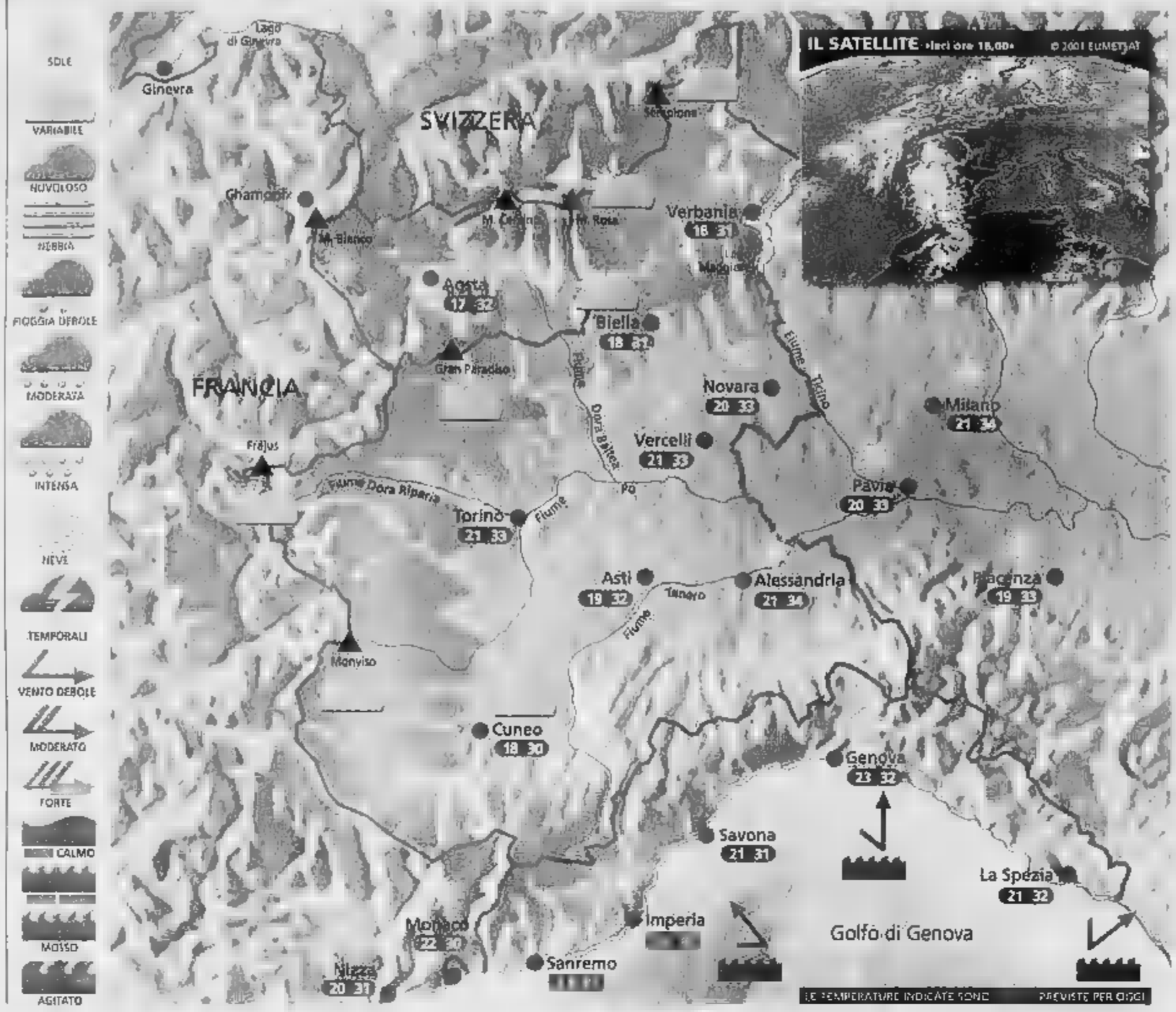

Situazione Ieri la presenza di un'area di alta pressione ha determinato ancora tempo piuttosto soleggiato e molto caldo, ma con nubi sparse anche minacciose nel pomeriggio lungo le Prealpi e le Alpi più meridionali. Oggi il tempo proseguirà ma l'aumento dell'umidità sarà tale da provocare qualche breve temporale di calore sui rilievi.

Previsioni Al mattino bel tempo ovunque, salvo foschia e qualche nube medio-bassa in pianura e vicino alle Prealpi. Nel pomeriggio aumento delle nubi cumuliformi principalmente su Alpi, Prealpi e Appennino ligure, con qualche isolato e breve acquazzone o temporale, più probabili su Alpi Marittime. Temperature stazionarie su valori molto superiori al normale: caldo anche afoso e opprimente in pianura dalla tarda mattinata, specie nelle grandi città. Ventilazione debole o assente. Domani e martedì condizioni meteorologiche pressoché invariate.

ZOOM

Gli effetti del clima sulla salute

Uno dei meno studiati e potenzialmente più rilevanti impatti del rapido mutamento del micro-clima, è quello sulla salute umana. L'incidenza di alcune malattie cardiovascolari e della respirazione è già oggi notevolmente connessa alle condizioni climatiche estreme. L'influenza stessa pare nell'aumento dei casi di suicidio pare raggiunga la clamorosa cifra del 9%, vale a dire che una persona depressa può essere spinta ad un gesto folle dalla sola ma costante presenza di questo secco e tiepido vento che scende dalle catene montuose. Il fenomeno dell'acclimatazione è poi importantissimo per determinare fenomeni di mortalità da freddo o da caldo. Ad esempio a New Orleans una temperatura di 35°C può dà particolarmente fastidio, ma la stessa temperatura a San Francisco, specie se costante, provocherebbe numerosi decessi. La cosa potrebbe valere paragonando Atene con Vienna. La neve e i temporali avrebbero invece effetto euforizzante e paradossalmente rasserenante: più la natura colpisce e più ci si allontana dal pensieri e dalle preoccupazioni quotidiane.

Fonte: www.meteolive.it

GIA

ANCONA	24	30	
BARI	24	30	
BOLOGNA	21	34	
CAGLIARI	23	34	
CATANIA	23	30	
CATANZARO	22	30	
FIRENZE	20	34	
[illegible]	23	32	
PALERMO	24	29	
PERUGIA	19	33	
POTENZA	19	29	
REGGIO CALABRIA	22	30	
ROMA	22	33	
VENEZIA	23	30	
BARCELLONA	16	29	
BRUXELLES	19	31	
[illegible]	16	32	
GINEVRA	17	33	
[illegible]	19	29	
DI BAVIERA	14	29	
NAPOLI	21	34	
ZURIGO	14	30	

OGGI

IL SOLE: sorge alle ore 6 e 44 minuti, culmina alle ore 13 e 31 minuti, tramonta alle ore 20 e 17 minuti

LA LUNA: si leva alle ore 15 e 21 minuti, cala domani alle ore 0 e 39 minuti

esi IRRIGAZIONE
www.esi-irrigazione.com

DOPO IL CASO DELLA GIOVANE MADRE CANELLESE CHE HA RISCHIATO DI PARTORIRE IN AMBULANZA

«Riaprire la Maternità a Nizza»

Il sindaco Pesce lancia un ultimatum all'Asl

Filippo Larganà
CANELLI

Fa discutere il caso di Francesca, la bimba nata giovedì scorso al pronto soccorso dell'ospedale nicese.

Il fatto che l'ambulanza del 118 che trasportava la madre della piccola, Donatella Spertino di Canelli, data l'urgenza del parto, abbia deciso, sulla strada per Asti, di tornare al pronto soccorso di Nizza, dove tutto poi è andato per il meglio, ripropone il tema della chiusura, avvenuta in luglio e non senza polemiche, del «punto nascita» nicese.

A puntare il dito contro l'Asl 19 per «la chiusura insensata di un servizio vitale per l'intero Sud Astigiano» la giunta comunale con in testa il sindaco Flavio Pesce. «Quello che è accaduto alla bimba canellese, a cui inviamo gli auguri dell'intera amministrazione cittadina, è la dimostrazione che tecnici e manager dell'Asl si sbagliavano» sostiene il primo cittadino e spiega: «Dopo la chiusura del punto nascita l'Asl aveva assicurato misure di sicurezza in caso di parti urgenti. Dove sono andate a finire quelle assicurazioni? Perché una donna ha dovuto rischiare di partorire in autolettiga? Secondo quali logiche si è chiuso un punto nascita che, comunque, rappresentava un punto di riferimento sicuro, anche in caso di emergenza come quello, non credo così infrequente, capitato giovedì scorso». Pesce liquida come «gravi errori gestionali» i tagli alla Sanità nicese e anticipa la richiesta per la «riapertura immediata» del punto nascita a Nizza, «già per settembre» e non esclude «iniziative di protesta». Critiche alla chiusura del servizio vengono anche dagli assessori comunali nicesi. Spedalieri e Carbone: «L'Asl ha sbagliato i conti. Le economie finanziarie in materia di salute non devono passare sulla pelle della gente» dicono e confermano l'intenzione di attivare «proteste forti in difesa delle strutture sanitarie cittadine, ricorso per tutto il Sud Astigiano».

Il sindaco Flavio Pesce

Intanto da Canelli, pure colpita dai tagli in materia di Sanità (in via di chiusura il reparto di Medicina accorpato a Nizza) decisi dall'Asl 19 dopo che la Regione ha diminuito i trasferimenti di fondi pubblici (40 miliardi in meno per Asti), l'assessore comunale Beppe Dus conferma come «in via di definizione» l'accordo tra Asl e Ordine Mauriziano di Torino per una gestione comune del reparto di Fisiatria.

Da Costigliole a Guariniello

La disperata denuncia di una donna «Sono stata rovinata da un farmaco»

COSTIGLIOLE

«Un medico specialista mi ha detto che per guarire ho bisogno di un miracolo: sicuramente da un anno sto facendo una vita da inferno». In una lettera di quattro pagine, Svetlana Bianchi (personaggio finora noto soprattutto come la «pasionaria» della Lega nord per i suoi pittoreschi abbigliamenti durante i raduni del Carroccio), conta la sua drammatica esperienza, vittima, almeno così sostiene, degli effetti collaterali di un farmaco. Una denuncia che arriva mentre è scoppiato lo scandalo Lipobay, il medicinale sospettato di essere la causa di decine di morti in tutto il mondo. E al procuratore aggiunto di Torino, Raffaele Guariniello, sta indagando sulla vicenda in Italia, Bianchi ha inviato in questi giorni un dossier sul suo caso.

Questo farmaco (appartenente al gruppo terapeutico dei chemioterapici penicillina) invece, è stato prescritto a Svetlana Bianchi circa un anno fa. «Ho subito accusato dolori insopportabili, mi ha ulcerato tutte le mucose interne: bocca, naso, stomaco - scrive

Svetlana Bianchi, esponente della Lega nord astigiana ora denuncia in una lettera ai giornali di aver subito danni alla salute dall'uso di un farmaco

la donna - ho crisi di bronchite asmatica e vivo solo con latte, yogurth, frutta». Ha denunciato il suo caso alla Corte Europea per i diritti dell'uomo «che - sostiene - ha classificato il mio fascicolo l'intestazione "farmaco pericoloso per la salute"».

Dice che sta raccogliendo testimonianze su altri pazienti che potrebbero aver avuto danni dall'uso di questo farmaco e che presto per far conoscere quello che lei considera un pericolo, distribuirà volantini.

Conclude: «La salute è tutto, non esiste bene più prezioso; e io non ricordo da un anno a questa parte, aver vissuto almeno un'ora da persona normale».

IL QUESTIONARIO DI PROUST

«Non amo i tipi mollaccioni e chi mi vede come Barbie»

Maria Teresa Armosino, deputato uscente nella circoscrizione Canelli-Nizza-Cortemilia, leader della «Donne azzurre» di Forza Italia e sottosegretario alle Finanze nel governo Berlusconi con delega alle dismissioni del patrimonio immobiliare pubblico, risponde con vezzi al gioco dell'estate astigiana, il questionario di Proust. Per lei le ferie finiscono domani con il rientro a Roma «in servizio permanente effettivo». «Ho trascorso un periodo di vero riposo a Tagliolo nelle nostre colline seguendo la regola di Michelasso, ovvero mangiare bere e andare a spasso» racconta divertita. E ha fatto anche la mamma, coccolando il figlio Federico di vent'anni. Con l'amica massaggiatrice Mariangela Cotto si è tenuta in allenamento seguendo feste, mostre e inaugurazioni. E poi a Roma. «Senza aver paura di governare», aggiunge, nel rispetto della fama da duro della politica. [s. mir.]

Che cos'è per lei la perfetta felicità?
Essere in pace con se stessi. E un bicchiere di vino, le dico sorridendo, a volte anche

Qual è la sua più grande paura?
Le menomazioni fisiche invalidanti

Con quale personaggio storico si identifica?
Una mezza matta... a scelta

Quale personaggio vivente ammira di più?
Essendo morta madre Teresa di Calcutta, dico il Papa per la sua capacità di dialogo che travalica la fede

Che cosa le piace meno di se?
Vorrei essere meno permalosa.

La massima stravaganza della sua vita.
Per festeggiare i 40 anni il 20 luglio mi sono fatta l'«estensione» ai capelli da un amico parrucchiere di Nizza. Ciocche applicate che li fanno crescere di trenta centimetri, così mi sento molto figlia dei fiori, alla faccia di chi mi dice che sembro Barbie e non capisce il gioco.

In quali occasioni dice bugie?
Sono troppo esplicita per dirle, al massimo omesso. Ma ne ricordo una molto pietosa al capezzale di un amico malato terminale.

Che cosa le piace del suo aspetto?
A 18 anni volevo farmi operare il naso. Poi al salone dell'auto a Torino, dov'ero stanchissima, un uomo mi disse che era la parte più interessante del mio viso. Da allora ho imparato a conviverci, ma non senza fatica.

La persona che meno le piace?
Non mi piacciono i mollaccioni senza spina dorsale

Il grande amore della sua vita?
Amo la mia famiglia così com'è, patriarcale e piena di stimoli

Quando e dove è stata più felice?
Quando vivevo in canotta a da Bambi a Viareggio con mia nonna e tanto zio prete... colto e anticonformista. Facevamo le prime Messe beat

Di quale virtù le piacerebbe disporre?
La pazienza.

Quali sono i suoi punti di forza?
La determinazione e il mollare l'obiettivo

Qual è il suo attuale stato d'animo?
Sto bene, sento il peso della responsabilità dell'incarico di governo, non confesso che tocco il cielo con un dito per l'opportunità che ho avuto di lavorare per ottenere le cose in cui credo

Qual è la cosa più preziosa che possiede?
La dignità.

Il peggio che le possa capitare?
Perdere la capacità di distinguere le cose, gli affetti, le persone vere da quelle fasulle

Dove vorrebbe vivere?
Nella campagna astigiana, vorrei benissimo le colline tra Ferrere e Tagliolo

Qual è la sua occupazione preferita?
La politica così come la sto facendo. Come hobby la cucina, sono golosa anche se non ne faccio una professione

Chi è il suo eroe vivente?
Le donne di ordinaria eroismo quotidiano che vanno avanti nonostante le difficoltà della vita

Chi sono i suoi scrittori preferiti?
Leggo tutto, mio zio prete mi ha abituata. Ho fatto anche un corso di lettura veloce. Autori: Kerouac e Pavese

Come vorrebbe morire?
Addormentandomi

Qual è il male molto?
Ce l'ho? Mah, diciamo «Non esiste l'impossibile»

MAPPA DEGLI APPUNTAMENTI. COMMEDIE A SOGLIO, VIATOSTO E VARIGLIE

Una domenica piena di feste

Tango a Castelnuovo, country a Montemarzo

ANTIGNANO. In borgata Perosini cena con agnolotti di struzzo; balla liscio con «La bersagliera». Replica domani.
CALLIANETTO. Raduno di moto d'epoca alle 10; in serata cena e danze con i «Sani e salvi». Domani alle 21 Gran Polentone (prenotare 0141/298.151).
CALLIANO. Sagra dello stufato d'asino: dalle 19,30 agnolotti, stufato e salamini d'asino. Dalle 21 danze con i «Record».
CANELLI. Alle 21 in piazza Gancia esibizione di ballo; ing. libero.
MOLINA. Sagra di polenta e salciccia, danze con Gianfilippo e Sabina.
CASTELNUOVO D.B. Stasera alle 21 in piazza Don Bosco serata «Non solo tango» con i «Tres Atriles». Ingresso libero.
CERRETO Prosegue la rassegna storica «C'era una volta il disco». Info: 0141/996.073.
CINAGLIO. Alle 16 giochi per bambini, cena a cura del «Canestrello d'oro» e danze con «Liscio simpatia»; domani cena finale.
CUNICO. Alle 19 mostra «Questo l'ho fatto io». Dalle 20 stand gastronomico e discoteca dalle 22 (ing. libero). Replica domani.
MARANZANA. Cena e danze sotto le stelle, sono la proposta della pro loco per questa piatti tipici monferrini e musica con l'orchestra di Gianni Sommo.
MOMBALDONE. Alle 16 apre «Il borgo incantato»; alle 21 concerto d'organo di Pier Luca Astro. Info: 0144/950.680.
MOMBARUZZO. Festa a Bazzana: pranzo campagnolo e cena con fritto misto. Danze con «Ciao pais».
MOMBERCELLI. Oggi alle 16 giochi per bambini. Alle 21, nel palatenda, moda oggi e ieri. Domani serata pro Avis, con «Paolo e i Semplici del liscio».
MONCALVO. Alle 21,30 nel cortile municipio ultimo proiezione estiva con «La famiglia del professore matto». Ingressi: 10 mila lire.
MONGARDINO. Alle 17 concerto della banda municipale.
MONTEGROSSO. Dalle 22 in piazza della Stazione festa di Leva '83 con la discoteca «Extreme».
Dalle 21,30 musica latino americano con «Farinelli». Ing. libero. Si cena con la Pro loco (agnolotti, grigliata).
MURISENGO Oggi mercatino, alle 16 spettacolo per bambini, braciolate e musica country con Luca Olivieri. Domani alle 21 la Baudetta recita «Due prediche e 'n consej»; ing. libero.
NIZZA Mercatino di orologi antichi e argenti a cura del Circolo numismatico. Dalle in piazza Garibaldi.
PALAFEA. Dalle 9 raduno di trattori «testa calda» e mercatino. Alle 16 giochi, alle 21 danze con Sonia. Domani replica.
SOGLIO. Stasera alle 21,30 la compagnia degli Instabili recita «Poker d'assi». Ingresso libero.
VARIGLIE. Al parco della pineta alle 20 cena «tutto pesce» e danze con «Alfieri del liscio»; domani alle 21 la compagnia dla Riua recita «Ulisse Saturno, farmacista notturno»; ing. libero.
Dalle 16 giochi e gare, dalle 19 grigliate e agnolotti, alle 21,30 danze Vanni Demo; ingresso libero. Domani sera Polentissima e teatro: «Poker d'assi» degli Instabili; ing. libero.
CASTELL'ALFERO, Pica e Soglio.
CASTELLI APERTI, visite guidate ai martieri di

ASTI E DINTORNI

Armando Brignolo

MONCALVO. L'Assessorato alla Cultura della città di Moncalvo ha organizzato, a Casa Montanari, via XX Settembre, la mostra personale di Emma Fassio, dal titolo «Polisorbi, vita, fibra in movimento». La rassegna è visitabile fino al 9 settembre. Orario: giovedì, sabato e domenica 10-12 e 16-18. Emma Fassio è italo-svedese, da anni si dedica alla pittura e alla sperimentazione su tessuti e fibre. La esperienza artistica è nata a New York dove ha allestito mostre e vinto concorsi come «Young Talented Teen».
CANELLI. Sabato 1° settembre alle 18, alla galleria «La finestrella» sarà inaugurata la 21ª collettiva «Testimonianze d'arte». Si tratta di un'importante antologica, un piccolo «Louvre» dei pittori post-impressionisti che hanno operato in Piemonte tra fine '800 e '900. Saranno esposte opere di Lidio Ajmone, Evangelina Alciati, Angelo Barabino, Carmen Baruffi, Luciano Borsano, Agostino Bosia, Marco Calderini, Giovanni Depetris, Carlo Follini, Alessandro Lupo, Giuseppe Manzone, Pietro Morando, Eso Peluzzi, Massimo Quaglino, Cesare Saccaggi, Carlo Terzolo, Domenico Volinotti e altri. Aperta fino al 30 settembre; orario: 10-12 e 15-19,30.
ASTI. Nel «Cortiletto», corso Alfieri 352, sede della Società promotrice delle Belle arti, il 1° settembre alle 17 sarà inaugurata la mostra dei pittori Filippo Pinsoglio, Francesca Staglianò e Silvio Volpato. Resterà aperta anche domenica 2 settembre, dalle 10 alle 12 e dalle 15 alle 19.
PORTACOMARO. Chiude oggi, alla chiesa di San Pietro, la mostra di Anna Volpe Peretta. La pittrice torinese presenta 51 quadri raffiguranti le chiese romaniche disseminate nell'Astigiano. L'artista sta lavorando ad una di ritratti dei Santi e dei Beati della terra astigiana.
CASTELL'ALFERO. Venerdì 31 alle 17 nella sala verde del castello sarà inaugurata la mostra del pittore astigiano Franco Oggero. Aperta fino al 4 settembre.
CHERASCO. A palazzo Salmatoris l'8 settembre alle 17,30 sarà inaugurata una mostra di opere di Massimo Quaglino, originario di Refrancore. Quaglino (1899-1982) è tra i principali esponenti della pittura moderna italiana. La mostra permette di far conoscere l'artista come disegnatore e vignettista. Fino al 30 settembre. Orario: da martedì a venerdì 15-18,30. Festivi e prefestivi: 9,30-12,30 e 15-19.

DOMANI FIERA ZOOTECNICA

Associazione tra allevatori a Valfenera

VALFENERA. Sono 150 i bovini iscritti alla sesta rassegna bovina di razza piemontese in programma domani, contemporaneamente alla «Fiera dell'aglio e del pitu».

La rassegna bovina, ripresa nel 1996 dopo anni di abbandono, è divenuta uno degli appuntamenti del settore più importanti. «Il richiamo verso questa mostra è molto forte - dice il sindaco Giuseppe Carnisola - nostra e ancora vocata all'agricoltura ed all'allevamento. La dimostra è fatto che vi sono espositori che giungono da fuori provincia». Alla rassegna sarà presentata ufficialmente l'associazione «Valfenera alleva» composta da 16 allevatori di bovini. «Vogliamo far conoscere - dicono - il nostro modo nutrire il bestiame: sono e biologico». A fianco della mostra zootecnica, è prevista anche quella agricola: trattori e macchinari con 20 espositori già prenotati anche dal Torinese e Cuneese e merci varie.

Intanto continua la festa patronale. Oggi mercatino d'altri tempi, trebbiatura del grano e serata grigliata danze. Si replica domani sera. [g. al.]

VOGLIA DI CINEMA

DOMENICA 29 AGOSTO 2001
LA STAMPA COMUNE DI ASTI
28 luglio - 26 agosto

Presentando questo tagliando alla cassa di «Cinema Cinema» al palazzo del Collegio, in via Carducci, si ha diritto al biglietto ridotto a 6 mila lire (anziché 8 mila lire). Questo coupon vale solo per la proiezione della serata indicata

Non sono valide le fotocopie.

Ultimo appuntamento della rassegna «Cinema Cinema» stasera alle 21,45 a palazzo del Collegio sarà proiettato il thriller «La verità nascosta» di Robert Zemeckis, con Harrison Ford. Ingresso 6 mila lire, presentando il tagliando 6 mila lire

LETTERE AL GIORNALE

Viabilità di via Morelli «E' questione di abitudine»

Rispondo alla signora Giulia Mazzi quale firmataria della lettera relativa alla nuova viabilità nella via Morelli, pervenutami il 6 agosto e riportata anche dai giornali locali.

Ritengo che nessuna modifica della circolazione possa essere compiutamente giudicata nei primi giorni di attuazione, in cui necessariamente si creano disagi in buona parte conseguenti alla inevitabile «impreparazione» degli utenti. La nuova soluzione è frutto di rilevazioni sui flussi di traffico attuate da un qualificato studio professionale piemontese che ha realizzato i piani del traffico di importanti città italiane ed estere.

Essa tiene ovviamente conto del ampio parcheggio di via Natta, la cui capienza è stata recentemente triplicata e che ora è comodamente accessibile anche da via Gioacchino Testa. Ritengo che quando tutti noi avremo compreso che tale parcheggio -con le sue uscite pedonali su via Testa, via Natta e via De Amicis- serve agevolmente un'ampia parte di città che a grosso modo da piazza Dante a piazza Cattedrale passando per piazza Catena e via Carducci, il traffico in zona potrà notevolmente migliorare.

Ciò non vuol dire che, in base all'esperienza pratica, non possano essere apportate modifiche. Alcune sono già state attuate; altre potranno esserlo.

Luigi Florio, sindaco di Asti

Per salvare il Brachetto produciamone meno

Il Brachetto d'Acqui sembra purtroppo aver imboccato lo stesso percorso negativo dell'Asti, fortunatamente in presenza di «numeri» molto minori e di conseguenza ancora controllabili. E' tuttavia singolare che i vari esponenti del mondo vitivinicolo continuino a fare conti e discussioni di rese Docg a tavolino, sempre alla vigilia della vendemmia, facendo finta di ignorare che i vigneti di Moscato continuano a produrre in molti casi 120 quintali e più per ettaro e il Brachetto, come ha giustamente rilevato il sindaco di Acqui Bernardino Bosio, che è enologo e produttore e non ragioniere o geometra, navighi attorno ai 100 quintali per ettaro. Se non avviato alla distillazione, che fine faranno le eccedenze delle due uve in questione? Il sospetto che finiscano in vini a bassissimo prezzo con nomi di fantasia, che alimentano un suicida mercato parallelo più che lecito, ma in pratica si fa ben poco per risolvere il problema. Se non altro Piemonte Brachetto e Piemonte Moscato sono pur sempre Doc, ma altri vini, sempre a base di queste uve, non faranno che creare una spaventosa confusione sul mercato, destinata a peggiorare la situazione. Leggo anche che si vorrebbe utilizzare l'eccedenza del Brachetto per produrre vini «da pasto», presumo non dolci, a prezzo accettabile. Una pia intenzione.

A parte il fatto che vini del genere non mancano certo nel Monferrato, a cominciare dalla Barbera che solo in minima parte viene venduta in media ed alta gamma, alcuni eccellenti Brachetto secchi, ad esempio quello prodotto dall'Antica Casa Vinicola Scarpa di Nizza Monferrato e quello dell'azienda agricola La Dogliola di Bubbio, del valido Alberto Quarello. Si tratta però di vini «da meditazione», riservati ad un pubblico di intenditori e non certo ad un consumo massificato. L'unica soluzione rimane quella di ridurre la produzione, riordinandola completamente a partire dal vigneto, assicurando basse rese a favore della qualità assoluta dei vini ed estirpando le vigne piantate in posizioni non idonee. Se ne discute da anni, ma la situazione è quella che tutti constatiamo.

Adriano Salvi

NUMERI UTILI

PRONTO INTERVENTO 118

AUTOAMBULANZE

CROCE VERDE Asti: 0141 593.345; Nizza: 0141 726.390, Mombercelli: 0141 955.333; Montalla: 0141 997.555; Montemagno: 0141 69.666.
CROCE ROSSA Asti: 0141 417.741, Calliano: 0141 921.979; Canelli: 0141 824.222, Annone: 0141 401.388; Castelnuovo D.B.: 011 9827.301; Cocconato: 0141 907.503; Costigliole: 0141 966.779, Isola: 0141 958.665, Mariola: 0141 669.237; Monastero B.: 0144 88.290; Moncalvo: 0141 921.01; Montegrosso: 0141 953.175, Moniglio: 0141 994.911; Piovà Massaia: 0141 996.410; S.Damiano: 0141 975.910; Villafranca: 0141 943.777; Villanova: 0141 948.445

FARMACIE DI TURNO

Asti oggi sono di turno con orario dalle 8 alle 19,30 senza interruzione la farmacia *Meggiorin*, corso Torino 93, tel. 0141/410.909. Con orario dalle 8,30 alle 12,30 e dalle 16,30 alle 8 del giorno successivo *S. Domenico*, corso Volta 57, tel. 0141/271.721.
Canelli: *Fantuzzi*, via G. B. Giuliani
Moncalvo: *Arduzzano*, via XX Settembre.
Nizza: *Monti*, via C. Alberto 44.

GUARDIA MEDICA

Notturna, prefestiva e festiva:
Asti 0141 211 430.
Calliano 0141 928.444 Canelli 0141 832.525. Castelnuovo D.B. 011 987.8468. Cocconato 0141 907.503. Costigliole 0141 961.414 Costigliole 0141 961.414 Monastero B. 0141 88.048 Moncalvo 0141 917.444. Montechiaro 0141 999.788. Nizza 0141 78.21. Rocca d'Arazzo 0141 0141 408.150. San Damiano 0141 975.910. Villafranca 0141 943.644. Villanova 0141 948.555.

CARABINIERI pronto intervento 112

Asti: 0141 530.196; Bubbio: 0144 81.03; Canelli: 0141 823.663; Costagnole L.: 0141 878.151; Castelnuovo D.B.: 011 987.5152; Costigliole: 0141 966.098, Moncalvo: 0141 917 100; Montegrosso: 0141 953.160, Nizza: 0141 721.623; San Damiano: 0141 975.084, Villanova: 0141 948.033

GUARDIA DI pronto intervento 117

Asti: 0141 593.232-31.743; Canelli: 0141 823.481, Nizza: 0141 721.165.

POLIZIA pronto intervento 113

Asti Questura e Prefettura: 0141 418.111; **Stradale Asti:** 0141 418.811, **Nizza:** 0141 720.711; **Autostrada A21:** 0131 361.258.

VIGILI FUOCO pronto intervento 115

Asti: 0141 413.711.

ATL (Agenzia turistica locale)

Asti: 0141 530.357.

IN CITTA' E FUORI

Domani alle al circolo «Gai» si svolgerà un incontro degli assaggiatori di vino dell'Unav.
EDILE. Riapriranno domani, dopo il periodo di ferie, gli sportelli della Cassa Edile di mutualità e assistenza. Orario: 8,30-12,30 e 14,30-18,30.
Il sindaco Luigi Florio ha ricevuto in municipio il nuovo presidente della Cna, Franco Deambrogio. Il sindaco, si legge in una nota del Comune, «ha assicurato la disponibilità dell'Amministrazione comunale a proseguire nella politica di sostegno all'artigianato che ha portato recentemente ad un'intesa a favore dell'apprendistato artigiano».
GITE PER OVER 50. Il Comune di Asti organizza per giovedì 20 settembre una gita a Susa ed a Novalesa. La gita è riservata agli ultracinquantenni ed accompagnatori. Per le iscrizioni e per le informazioni gli interessati possono rivolgersi all'ufficio Servizi Sociali Iniziative per la Terza Età - corso Alfieri 350, dal lunedì al venerdì dalle ore 8,30 alle 13,30 e nel pomeriggio di martedì e giovedì dalle ore 15 alle 17,30 (tel. 0141/399403). Il costo della gita è di 37 mila lire.ti

27.08.01
ERCOLE
Voglio che tu sappia che tu mi sei più che l'ultimo amico che ti ho detto di essere. Buon compleanno amico mio!
AUGURI
Rita

Per pubblicità su:
LA STAMPA
PK
publikompass
Filiale Asti
Corso Dante, 80
14100 ASTI
Tel. 0141.3510.11
Fax 0141.3560 14

publikompass
Filiale di Asti
Corso Dante, 80 - 14100 ASTI
Tel. 0141.3510.11 - Fax 0141

campanili

Notizie, curiosità, ricorrenze possono essere segnalate alla redazione di Asti: corso Alfieri 234 telefono 0141.390.811 - 0141.530.224
Per la pubblicità rivolgersi alla filiale Publikompass di Asti: corso Dante 80 telefono 0141.351.011 fax 0141.356.014

publikompass
Asti
Corso Dante, 80 - 14100 ASTI
0141.3510.11 - Fax 0141

Questa settimana pubblichiamo notizie da 38 centri dell'Astigiano

ASTI Chi fosse interessato ad entrare a far parte del Corpo militare della Croce Rossa può rivolgersi tutti i giovedì dalle 20,30 alle 22,30 direttamente all'ufficio nella sede della Cri di via Fascio 7. Nei giorni scorsi alcuni membri del Corpo militare, con [illegible] incontrato e una cucina smerdicata hanno preso parte ad una esercitazione svoltasi a Osseglio (Po). Responsabile della squadra era il ten. Comm. Cri Alessandro Iavicoli.

BUBBIO E' dedicato alla memoria di Luigi Vai, cavaliere del lavoro, il torneo alla pantalenna in corso in questi giorni. La prima semifinale, in programma per domani sera, e la finalissima mercoledì. Luigi Vai, torinese di nascita ma bubbiese di adozione, è stato per anni presidente della Pro loco e promotore del gioco del «balon».

BUTTIGLIERA L'agriturismo «Cascina Campora», diretto da Giovanni Novara, è entrato questa settimana nel «Venerdì» di «Repubblica». E' tra le strutture segnalate nel percorso turistico riguardante il Piemonte. L'agriturismo (0141-901.360) dispone di 12 posti letto.

[illegible]RANA Successo superiore alle aspettative per la festa di Calamandrana Alta, in cui sono stati riproposti due semplici ricette della tradizione monferrina, la trippa e il minestrone. I piatti sono stati preparati da Angela e Anna Araspi, Silvana Fornaro, Rocchina Cavallo e Pina Berta.

CALLIANO Venerdì alle 21 la Pro loco terrà lo riunione dei responsabili per la preparazione della «Filata» al Festival delle Sagre. Il gruppo guidato da Daniele Lasagna e dal vice Hugo Avidano, scenderà ad Asti per difendere il Superpremio conquistato lo scorso anno.

[illegible]. Dal primo di settembre va in pensione il prof. Giuseppe Depaoli, 58 anni, candidato e docente di economia al Polluti di Nizza (ragioneria). Depaoli, che è stato anche sindaco di Canelli, ha lavorato nel mondo della scuola per oltre trent'anni. L'ex «prof» ha ora intenzione di dedicarsi alla sua passione, la ricerca e i libri con particolare attenzione ai temi economici.

CANELLI In occasione della festa patronale al santuario dei Caffi di Cassinasco, in programma il primo e 2 settembre, i tre parroci canellesi, don Claudio Barletta (San Tommaso), don Pasquale Cavanello (San Leonardo) e don Pedabolo Marsero (Sacro Cuore), hanno organizzato un pellegrinaggio a piedi sino ai Caffi. L'appuntamento è per le 19 del 1° in regione Ca' Volpa.

CASORZO Dopo il successo ottenuto alla festa del 4° anniversario di Armonia, i filmati sulla vita e sul carnevalone di Casorzo, realizzati da Ermanno Paglianotto, nel 1986, saranno nuovamente proiettati oggi al salone Verdi in occasione della festa dei Casorzini. L'appuntamento si apre alle 16 con la messa per proseguire con una merenda sinoira con menù a sorpresa.

CASTAGNOLE [illegible]. Ha firmato il monumento ai partigiani di Montegrosso e quello ai caduti di Sant'Anna di Costigliole. Ma lo scultore locale Paolo Cavallo nei suoi lavori predilige soggetti femminili. Interesse ha suscitato la mostra allestita nei locali della Lega tumori, in via Tagliaferro. L'esposizione resterà aperta fino al 2 settembre.

CASTELL'ALFERO Conto alla rovescia per la 16ª Marcia della Lanterna, che si correrà venerdì alle 21. La rassegna sportiva che apre i festeggiamenti patronali è organizzata da Comune e Pro loco. Trofeo Alleanza assicurazioni e un buono acquisto di 300 mila per il vincitore, e fino al quinto posto per gli uomini saloni della ditta Nebiolo. Per le donne oltre al trofeo elettrodomestici e tute sportive.

CASTELLETTO MOLINA E' stato inaugurato ieri il nuovo gonfalone del paese: rappresenta un'aquila nera, il castello rosso su fondo giallo e le iniziali C M. Realizzato dopo un iter burocratico di una decina d'anni, lo stemma di Castelletto, è stato inciso in marmo sulla facciata del municipio e riprodotto anche sui piatti celebrativi del «palentrino», dipinti dalla pittrice di Bubbio Orietta Gallo.

[illegible]. Chi vuole fare il rilevatore per il censimento della popol[illegible] che s'inizierà a ottobre? Il Comune assumerà quattro addetti. Gli interessati dovranno fare domanda entro il 10 settembre in municipio (tel. 401.113), dove forniranno anche informazioni sul compenso.

[illegible]IO. In tante di quelle «100 fotografie sulla storia chagliese c'è chi riconosce parenti e amici: la mostra è allestita nel Centro culturale inaugurato giovedì sera nello spazio sotto la chiesa di San Felice. Il locale era un vecchio magazzino, trasformato grazie ai lavori del Comune. Fino a domani la mostra fotografica resterà aperta per la festa di San Felice; per visite successive telefonare in municipio (tel. 0141-209.113).

COAZZOLO Anche il paese avrà la sua rassegna di teatro e musica. Dopo «Tempo di musica», c'è «Chi è discena». L'organizzazione è del regista ed attore canellese Alberto Maravalle. In cartellone, dal primo al 9 settembre, spettacoli musicali e teatrali allestiti nei centri storici dei [illegible] della Comunità. Info: 0141 834070.

[illegible]. Juve-Torino 2 a 1 e il risultato della sfida giocata, mercoledì sera, al campo [illegible] Salerno. Ad andare in vantaggio per primo è stata il Toro con Paolo Di Dio. Pareggio della Juve con autogol del granata Moreno Mastrazzo e gol della vittoria di Massimo Visconti. Per la rivincita ci si rivedrà nell'agosto 2002.

COSTIGLIOLE Dalla Corea per scoprire segreti e malizie dell'arte culinaria italiana: è l'esperienza di 16 allievi chef che hanno da poco terminato il Master all'Ieif, l'istituto di cucina per stranieri che ha sede nel castello di Costigliole. Nella foto il gruppo che parteciperà a casa come ricordo, anche il direttore didattico della scuola, Giancarlo Fochettino; gli chef Pietro Baldi e Sergio Zanetti; il sommelier Gianni Lercara; la responsabile di cucina, Paola Bogetto; e Claudia Ferraro, insegnante di italiano.

CUNICO Artisti locali protagonisti nella mostra «Questo l'ho fatto [illegible] che si potrà visitare fino a stasera (dalle 19 nel salone comunale). Esporgono Ileana Cavallito (ceramica e cartoline mangiafumo), Norina Gallegher (fiori di carta), le ceramiste Claudia Bianco, Cristina Cuozzo, Silvana Corino, Letizia Cognasso, Emanuela Carunagan. Ci sono anche Aldo Merlo (prodotti biologici) e Ornella Librala- [illegible] che mette in vendita le sue creazioni a mille lire per raccogliere fondi a favore del canile di San Marzanotto.

INCISA Ancora trasferte per far conoscere i prodotti (vini, formaggi, dolci, pane e grissini) creati dagli artigiani e dai viticoltori della comunità collinare «Vigne&Vini»: 13 paesi, oggi pomeriggio saranno a Borgheto Santo Spirito per offrire degustazioni ai turisti, con l'accompagnamento dell'orchestra di Meo Cavallero «Music Story», mentre la Pro loco di Incisa, guidata da Ornella Urso, nel pomeriggio sarà a Viarigi per far conoscere il Sud Astigiano ai visitatori del «Saltinpiazza».

ISOLA Nel 10° anniversario della scomparsa, il Comune commemorerà domenica 2 settembre l'on. Giovanni Sodano, deputato dal 1948 al 1963. Presiederà la messa il figlio cardinale Angelo Sodano, segretario di Stato Vaticano. Saranno anche festeggiati i 50 [illegible] di sacerdozio di mons. Giovani Bertolino, parroco di Santa Caterina da 37 anni.

LE FOTO DELLE SETTIMANA

A fianco il gruppo di allievi chef coreani nella foto ricordo con lo staff di docenti dell'Ieif di Costigliole. Sotto la delegazione del Corpo militare della Croce rossa di Asti che ha partecipato nei giorni scorsi ad una esercitazione a Osseglio

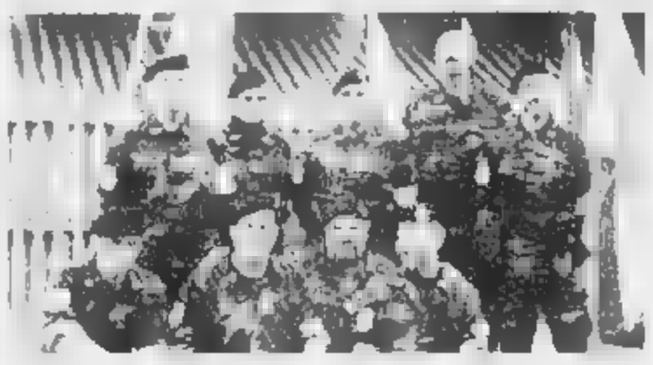

[illegible] Appuntamento per il 30 agosto per i coscritti delle leve 1940 e [illegible]. In programma il tradizionale pranzo. Non mancherà un brindisi con l'Asti e il Moscato docg, vini «di casa» a Loazzolo dov'è sindaco Giovanni Satragno, presidente dell'Assomoscato, enologo e produttore vitivinicolo.

[illegible] Erano un'ottantina i partecipanti alla gara culinaria indetta dal comitato di San Marziano per raccogliere fondi da destinare al restauro della chiesa omonima. Dopo attente valutazioni [illegible] stati premiati il tonno di coniglio di Elena Romano Calvi, la trippa di Caterina Debernardi e il coniglio in salmì di Silvana Bove. Per la categoria cucina creativa, riconoscimenti alla «panissa» di Rosalda Spandonaro, alle bistecche di pollo [illegible] al dolce «salame della dama» di Enrichetta Drago Del Ponte.

[illegible]. Grazie alla puntuale ricerca storica di Giorgio Castino, sono stati ritrovati tutti i documenti che testimoniano la nascita della cantina sociale e i primi passi verso i mercati di Piemonte e Lombardia. Tra le «chicche», anche i premi vinti nel 1903 all'esposizione campionaria di Roma, alla mostra alimentare di Milano e all'Exposition culinaire de Paris.

[illegible] Ancora due le date disponibili per visitare il castello. Sono il 16 settembre e il 7 ottobre, in [illegible] della rassegna «Castelli aperti». Il biglietto di ingresso costa 5 mila lire.

MONCALVO Una boccata d'ossigeno per il parroco, don Angelo Francia. La Regione ha [illegible]gnato 125 milioni e 70 milioni per la parrocchiale e la chiesa della Madonna delle Grazie, lievemente danneggiate dal terremoto dell'agosto 2000. Nessun contributo, invece, per la chiesa di San Giovanni che dopo il crollo del tetto, non conseguente al sisma, ha compromessa la staticità dei muri portanti.

[illegible]T. Compie 20 anni la Bottega del vino (presidente Antonella Natta, tra i fondatori l'ex assessore provinciale Giuseppe Fassino). Sabato 1° settembre e domenica 2 il traguardo sarà festeggiato con [illegible] lungo elenco di iniziative. L'evento avrà come testimonial Enzo Cavallero, storica della vite e del vino, e Paolo Massobrio, giornalista enogastronomico. Tra le curiosità: sabato alle 17, esperti rocciatori si caleranno nell'antica ghiacciaia della Bottega per sostituire le bottiglie depositate 20 anni fa con quelle selezionate per il ventennale.

[illegible]. Ha compiuto un anno il bed and breakfast «L'antica casa» di Giulio, ex autista della Camera di commercio in pensione, e Stefanina Sorrentino. I posti letto sono quattro. Il b&b nello scorso fine settimana ha ospitato Emilio Crosato, presidente della Federtamburello a Montechiaro per la finalissima della Supercoppa. Agli ospiti, per lo più austriaci e tedeschi, i coniugi Sorrentino, offrono assaggi dell'enogastronomia locale. «L'antica casa» è in via Mondo, tel. 0141/999129.

MONTEMAGNO [illegible] Ancora una volta l'«Ostu dal pan» allestito vicino a palazzo Martinotti, accoglierà per gli spuntini e gli assaggi, gli spettatori di «Montemagno sotto le stelle» rassegna teatrale che si svolgerà nel prossimo fine settimana. Tra le specialità, la torta di pane proposta da Barbara Fantino, titolare del Red Rooster pub, e i vini presentati da Maurizio Ferraro.

NIZZA E' comparso [illegible] fiocco rosso alla sede dell'Accademia culturale dell'Erca, sulla porta dell'Auditorium della Trinità: annuncia la nascita di una nuova associazione culturale, battezzata «Concerti e colline». Ci [illegible] già ipotesi di un fitto calendario di serate musicali, a partire dal 23 ottobre, data dell'inaugurazione.

[illegible]. La Barbera d'Asti di Antonino Baldizzone è anche assessore comunale all'agricoltura, ha vinto il «Gioco del piacere», una degustazione alla cieca di oltre 20 campioni di produttori nicesi, che si è svolta mercoledì in borgo San Michele. L'iniziativa , era dedicata alla memoria di Bruno Gallesio, prematuramente scomparso, segretario della cantina di Nizza ed ex assessore.

REFRANCORE [illegible]. Il comitato genitori delle scuole elementari coordinato da Carla Ginella, ha inviato un saluto ai piccoli ospiti bielorussi che hanno trascorso il mese di luglio ospiti delle famiglie del paese. La raccolta fondi per accogliere i bimbi prosegue tutto l'anno con una [illegible] di appuntamenti come la Festa del pane e il Teatro dei genitori.

ROCCAVERANO E' in pensione Angela Cirio, per quasi vent'anni portalettere nel paese «vetta» dell'Astigiano. Alla postina sono giunti messaggi di auguri e ringraziamenti [illegible] molti roccaveranesi.

ROCCHETTA TANARO In vacanza nella Corte Chiusa (la cascina dell'800 che ospita anche le storiche cantine) dei Marchesi Incisa della Rocchetta: quattro camere doppie elegantemente ristrutturate. Curiosamente l'insegna esibisce la dicitura «Breakfast Bed» non essendo stata riconosciuta ufficialmente l'attività di bed & breakfast. Ma la Corte Chiusa si è presa la rivincita: è una delle due dell'Astigiano, insieme alla «Casa in collina» di Canelli, citate nella guida «High Quality Bed & Breakfast» stampata dalla casa editrice «Le Lettere».

SAN MARZANO OLIVETO Come ogni anno all'ultima domenica di agosto, l'agriturismo La Crota di Giovanni Poggio, organizza [illegible] festa in [illegible] del Moscato. Oggi, il pranzo prevede [illegible] antipasti, primi e [illegible]di, con l'immancabile «torta [illegible]catleina». Risotto e brasato saranno cucinati con il moscato tradizionale o vinificato secco. Nel pomeriggio musica di Beppe Reggio e Alfredo Bova. Info.: 0141/831245.

[illegible]. Ci [illegible] una pattuglia di cuochi e camerieri per la Sagra del fritto misto che si svolgerà sabato e domenica nel cortile dell'ex asilo. Il coordinare il lavoro ai fornelli Claudio Maggiotto e Dario Verrua. Il presidente del gruppo Gabriella Savoia ha invitato alla manifestazione i sindaci degli otto paesi della comunità collinare «Colli Di Vinio». In menù antipasti, fritto misto, e «carlin». Prezzo 23 mila vini esclusi.

[illegible]. Con parenti e amici ha festeggiato a Perletto nella Langa Cuneese, dove è parroco [illegible] 21 anni, [illegible]° di sacerdozio. E' don Giuseppe Rabellino, [illegible] anni, originario di Vesime.

[illegible]. In marcia con la Croce Rossa: è quanto propo- [illegible] per domenica 9 settembre la camminata (6 km) sulle colline villafranchesi. Partenza alle 10,15 sotto i portici comunali. Info.: ispettore Cri Renzo Benato (0141-942.344).

VILLANOVA Gli artisti locali scendono in campo per la solidarietà: martedì 4 settembre, alle 21 nella chiesa dei Savi, Sergio Delmastro, Bruno Bosno, Antonio Sciancalepore, Nadia Soia si esibiranno nel concerto di musica classica «Dal mondo a Villanova». L'incasso sarà devoluto all'Associazione per la lotta contro le leucemie.

VINCHIO Nocho, la popolosa frazione di Vinchio ha [illegible] sua miss: si chiama Sara [illegible]oggero, studentessa universitaria ad Alessandria. E' stata eletta durante le feste di Ferragosto. Ovviamente è residente a Noche, [illegible] requisito indispensabile per diventare la reginetta della frazione, eternamente rivale del centro storico di Vinchio.

SETTE GIORNI DI AUGURI

Questa settimana festeggiano il compleanno

Oggi: Enrica De Benedetti, medico; Luigi Bauchiero, Cumiana; Enrica Emanuel, [illegible] sindaco Tonengo; Alessandro De [illegible]si, medico; Paolo Grillo, [illegible] funzionario Cra; Patrizia Salvatoscia, impiegata pretura; Gino Cunio, commerciante; Carlo Serafino, astrofilo, pittore; Domenico Demetrio, assessore manifestazioni Asti, avvocato; Valeria Irene Calosso, consigliere com. Asti; Miranda Di Lido, coor. settore femminile Fib.

lunedì 27: Rossana Garetto, impiegata; Anna Maria Dilberto, impiegata; Luigi Merlotti, coltivatore diretto Nizza; Roberto Collo (dipendente Pt, poeta; Walter Fassone, imprenditore; Sandra Rugno, psicologa; Paolo De Bortoli, tipografo.

martedì 28: Angelo Balbiano (insegnante, S. Damiano; Renza Ruvizza, impiegata; Nicoletta Novello, istruttrice socio-formativa; Carlangelo Moro, medico; Paolo Di Michele, medico; Luisa Fregnan, impiegata; Alberto Bazzano, vice presidente «Amici della musica».

mercoledì 29: Marzio Broda, ingegnere; Mirella Gaspardone Dusio, casalinga; Stefano Dazia, veterinario Nizza; Marta e Irene Caldarola, studentesse; Anna Bottoli, agente editoriale.

giovedì 30: Paola Filippa (ins. Agliano, Francesco Garneri, dentista, Villanova; Claudio Mossetti, medico, Rattigliera; Marilena Bonaria, assistente sociale.

venerdì 31: Adriano Giorgis, ins.; Anna Maria Cotto Saracco; Nicolò Marchese, studente; Giovanni Rostagno, avvocato, assessore Comune di Asti; Pierluigi Ramello, arch., Roberto Puntoni, commercialista; Giuseppe Lovisolo, geom., Nizza; Pietro Cado, agricoltore, Moncalvo; Gabriele Argenta, stud.; Monica Lucchetta, stud.

sabato 1 settembre: Egidio Romio, commerciante; Bruno Tarasco, operaio; Monica Giachino, infermiera, Cocconato.

Per inserimenti, gratuiti: tel. 0141/390811 fax: 0141 530224; e-mail: astilastampa.it

immobiliare s.n.c.
TORREROSSA
NUOVA SEDE: C.so ALFIERI, 209 - ASTI
Tel. 0141.594.616 r.a.
e-mail: torrerossa@inwind.it

IMMOBILI IN ASTI
VENDITA

ASTI CENTRO - MANSARDA di 90 mq circa LUMINOSISSIMA composto da ingresso/salone, cucina abitabile, camera da letto disimpegno, bagno AMPIA VETRATA CON VISTA APERTA SULLA CITTA L. 160.000.000 (E. 82.633) trattabili

ZONA [illegible] appartamento composto: ingresso, salone, cucinotta, tre [illegible], bagno, ristrutturato recentemente, riscaldamento autonomo L. 330.000.000 (E. 170.431)

ZONA [illegible] alloggio completamente ristrutturato a nuovo, composto: ingresso, sala, cucina abitabile, bagno, due camere da letto, lavanderia, sgabuzzino, cantina, box auto. L. 245.000.000 (E. 126.532)

ZONA NORD piccolo stabile alloggio completamente ristruttu- [illegible] composto: ingresso / soggiorno, cucina abitabile, due camere da letto, ampio bagno, balcone verandato, cantina, box auto, OTTIME RIFINITURE. [illegible] INTERESSANTE

ASTI [illegible]O casa [illegible] cielo a terra con cortile privato, composta PT stanza con camino, ampio garage, P1 sala, ampia cucina, bagno, P2 tre camere, bagno, tre cantine L. 580.000.000 (E. 299.545)

[illegible] NORD VENDIAMO VILLA INDIPENDENTE SU 4 LATI NUOVA EDIFICAZIONE informazione [illegible] uff.

[illegible] ALDO MORO (zona maternità) appartamento come nuovo, in piccolo e bel contesto, composto: ampio salone, cucina abitabile, due camere da letto, sgabuzzino, bagno, balcone verandato, ampio box auto. L. 320.000.000 (E. 165.266)

ALLE PORTE DI ASTI - ZONA TORRAZZO - vendesi lotto di terreno EDIFICABILE, ideale per villa unifamiliare L. 65.000.000 [illegible].570)

IMMOBILI IN ASTI - AFFITTO

ALLOGGIO ARREDATO [illegible] maternità composto: ingresso, soggiorno, cucinino, [illegible] da letto, bagno.

ZONA [illegible] alloggio composto: ingresso, sala, cucina abitabile, due camere, bagno, riscaldamento autonomo, box [illegible].

ZONA OSPEDALE alloggio piano alto, ascensore composto: ingresso, cucina abitabile, due camere, bagno, cantina. L. 700.000/m (E. 361,52)

ZONA [illegible] ampio alloggio ristrutturato di circa 110 mq. L. 800.000/m (E. 413,17)

CORSO ALFIERI vicinanze Piazza Alfieri UFFICIO ristrutturato a nuovo composto da ingresso/reception, [illegible] d'attesa, quattro camere, archivio, doppi servizi. L. 1.500.000 (E. 774)

CORSO [illegible] vicinanze Piazza Torino UFFICIO - ristrutturato a nuovo composto da ingresso living, due camere, bagno, riscal. auton. L. 800.000/m + IVA (E. 413,17)

[illegible] TORINO UFFICIO E LOCALE COMMERCIALE DI [illegible] MQ. come nuovo in affitto

[illegible] AREA INDUSTRIALE CON 400 mq area capannone, più 300 mq. area commerciale ed uffici, più area esterna, tutti impianti a norma.

CAPANNONE COMMERCIALE 550 mq. [illegible] uffici + 400 mq. di altro capannone con area esterna

IMMOBILI FUORI ASTI
VENDITA

A 6 km da Asti FR. VALMAGGIORE casa indipendente su 4 lati PT ingresso, cucina, sala, camera, bagno. P1 3 camere, ripostiglio, bagno, magazzini, 40.000 mq. terreno in corpo [illegible] intorno alla casa.

ANTIGNANO - VILLA ottimo stato, totalmente indipendente con piscina, posizione panoramica, superficie [illegible] 300 mq. circa. L. 540.000.000 (E. 278.887)

PORTACOMARO in piccolo contesto vendesi appartamento RISTRUTTURATO A NUOVO, ultimo piano, composto: ingresso living, angolo cottura, sala, tre [illegible] da letto, due bagni, cantina, orto, giardino. L. 210.000.000 (E. 108.456)

A 5 min. DA ASTI casa indipendente su q[illegible] lati, posizione dominante ed incantevole, RISTRUTTURATA TOTALMENTE [illegible] terminare, MATERIALI DI PREGIO [illegible] da posizionare, ampia superficie abitativa. 15000 mq. di terreno intorno alla casa. L. 545.000.000 (E. 281.469)

DIRETTRICE ASTI CASALE villa da cielo a terra su 4 livelli, di recente costruzione, indipendente su 4 lati con 10.000 mq [illegible] terreno intorno alla casa, non isolata, composta PT salone, [illegible] na abitabile, servizio - P1 4 camere e bagno - P2 mansarda 3 camere, bagno - P. INT. garage, lavanderia PREZZO INTERESSANTISSIMO. L. 670.000.000 (E. 346.026)

MONTEGROSSO D'ASTI grande cascinale, circa 400 mq., da ristrutturare [illegible] 18.000 mq. di terreno intorno alla casa OCCASIONE. L. 90.000.000 (E. 46.481)

ATTIVITÀ COMMERCIALI

TABACCHERIA/EDICOLA ottimo giro d'affari, arredamento nuovo. PREZZO INTERESSANTISSIMO

AGRITURISMO vendita attività e cascina ristrutturata elegantemente, posizione incantevole.

BAR Asti centro, ottima posizione pedonale, altissimi incassi, ideale per nucleo familiare.

PANETTERIA, rivendita, arredamento in legno, [illegible] incassi dimostrabili L. 120.000.000 (E. 61.974)

CARTOLERIA zona scuole, arredamento nuovo, buoni incassi, ideale per una persona L. 50.000.000 (E. 25.822)

CASTELLO DI [illegible] su strada statale cedesi per motivi [illegible] famiglia BAR/RISTORANTE locali a norma, possibilità di ampliare [illegible] incrementare giro d'affari OCCASIONE L. 140.000.000 (E. 72.304)

Asti Centro GELATERIA [illegible] per 1/2 persone, ottimi incassi, locali a norma, arredamento curato, contratto d'affitto recente e modesto. L. 130.000.000 (E. 67.139)

ABBIGLIAMENTO giovane ed elegante, arredamenti nuovi, ottima clientela ideale per 1/2 persone, Asti centralissimo.

PETIZIONE DI ALCUNI CITTADINI A SOSTEGNO DELLA CONTESTATA ORDINANZA

Firme contro i piccioni

A Moncalvo solidarietà al sindaco

MONCALVO

Ha fatto più rumore la sua ordinanza che [illegible] il fucile del guardacaccia, cui ha intimato l'abbattimento di 300 colombi al mese, per un anno. Aldo Fara è forse il sindaco più intervistato del momento. Da una settimana il telefono del Comune trilla senza [illegible] ed il fax è continuamente impegnato a trasmettere l'ordinanza presa di mira dalle associazioni ambientaliste: intendono sfruttare i 60 giorni utili per ricorrere al Tar, e i 30 per la Prefettura di Asti, data per esclusa la possibilità di chiamare in [illegible] addirittura la Presidenza della Repubblica entro dodici giorni dal 13 agosto, giorno in cui è stato emesso il documento più discusso della storia recente dell'amministrazione moncalvese. Intanto dalle 9 alle 12, in piazza Garibaldi partirà [illegible] raccolto di firme promossa da alcuni cittadini a sostegno dell'iniziativa [illegible] primo cittadino. Ma il fax ha lavorato anche su richiesta di molti sindaci piemontesi. «La solidarietà di una cinquantina di colleghi che volevano conoscere nelle pieghe l'ordinanza, mi ha convinto ancora di più a [illegible] ritirare il provvedimento, come mi ha chiesto invece il consigliere regionale dei Verdi, Enrico Moriconi» ribatte con piglio deciso Fara. Intanto molti moncalvesi sembrano [illegible] con il sindaco. «Forse [illegible] abbattimenti più numerosi e non certo le torri dove farli nidificare suggerito dal consigliere regionale», afferma il macellaio Lauro Micco nell'esprimere «pieno appoggio al sindaco». Il capogruppo di minoranza [illegible] Consiglio, Tiziano Brunoro, più polemico con Fara, lancia la ciambella di salvataggio al rivale in una lettera ai giornali: «quasi mai mi sono trovato [illegible] sintonia [illegible] il sindaco, [illegible] questa volta mi trovo d'accordo». Brunoro ironizza duro con i Verdi «pronti a correre in soccorso dei colombi, ma latitanti quando si deve difendere il territorio», [illegible] non perde l'occasione per rinfacciare a Fara altre problematiche di vita amministrativa, come «la pessima raccolta dei rifiuti» o «la debole promozione turistica» e altro ancora. L'ex sindaco Giovanni Verrua, in carica dall'85 al '95 con Aldo Fara suo vice, non può spingersi più in là di un «non lo disapprovo» per [illegible] conoscere nei dettagli gli estremi dell'ordinanza. Dalla Costa Smeralda, l'ex sindaco riconosce che «a Moncalvo i colombi sono troppi» e dichiara di preferire la lotta biologica «più vantaggiosa e meno [illegible] e avanza una proposta inedita, almeno da queste parti. «Si potrebbe cominciare [illegible] l'immettere all'interno dei campanili qualche faina. E non solo di colombi, ma anche di topi non ne resterebbe traccia. Se il sistema ha funzionato a Vienna, potrebbe riuscire anche nei piccoli centri monferrini».

Se è difficile rintracciare nella cittadina oleramica qualche deciso [illegible] a Fara, critiche al provvedimento arrivano [illegible] Gloria Bianco, animalista, che da tempo assicura dignitosa [illegible] ad una colonia di gatti ospitandoli in casa. «L'ordinanza del sindaco va fermata perché è pericolosa - sostiene - Nasconde il principio che si possa sterminare altri animali. Oggi i colombi e magari domani anche cani e gatti randagi». Intanto Aldo Fara [illegible] dice soddisfatto del clamore suscitato: «Con altri colleghi potremo almeno far gruppo di pressione sulla Regione - afferma - Ma io [illegible] non fermo, anzi intendo perfezionare l'ordinanza se dovesse avere con qualche difetto "legale"». E aggiunge: «Come amministratore pubblico non posso e non debbo spendere decine di milioni per acquistare dissuasori che servono soltanto a spostare i colombi sulle proprietà di coloro a cui chiedo di pagare le imposte». Ma un distrofrost il sindaco lo abbozza: «Ritiro l'ordinanza se qualcu[illegible] si fa avanti con proposte risolutive [illegible] i soldi in mano».

[g. pr.]

L'ANGOLO DI GUARENE

L'ANNUNCIO IERI ALL'INAUGURAZIONE DELLA RASSEGNA DEL VINO DA DESSERT

Bosio: «Nuovo consorzio per il Brachetto d'Acqui»

Gian Luca Ferrise

ACQUI TERME

Primo faccia a faccia [illegible]io e Ricagno sul futuro del Brachetto. L'atteso confronto è avvenuto ieri a palazzo Robellini a margine dell'inaugurazione dell'Ande d'la Rosa, che ha dato il via alla rassegna «La via dell'Acqui». Bosio ha annunciato di voler creare un centro sperimentale per la produzione di Brachetto passito [illegible] centro di documentazione, che verrà gestito da un nuovo consorzio. [illegible] «fulmine a ciel sereno» per il mondo vitivinicolo piemontese già in pieno fermento per l'ormai prossima vendemmia. «Personalmente, non ho mai proferito parola sul Brachetto, ma ora passiamo ai fatti con la creazione del centro di documentazione sul Brachetto passito e la realizzazione di un'apposita struttura per l'appassimento che verrà gestito da un consorzio di valorizzazione che non sia quello attuale».

Pronta la replica [illegible] presidente del Consorzio di tutela del Brachetto d'Acqui Docg, Paolo Ricagno: «Questo [illegible] è il momento di dividere le forze e comunque il passito del Brachetto non risolve i problemi. [illegible] questo modo - prosegue Ricagno - non si affronta il vero problema rappresentato dai quantitativi e dall'allargamento dei mercati».

Durante l'[illegible], si è anche parlato della creazione di [illegible] denominazione per il Brachetto, estendendo [illegible] Docg anche agli ettari attualmente in produzione nel territorio regionale di Brachetto Piemonte [illegible]. La soluzione, secondo Ricagno, eviterebbe la confusione tra due prodotti simili ma di differente qualità.

La Via dell'Acqui, proseguirà anche per tutta la giornata di domani dalle ore 10 alle 20, con la possibilità di degustazioni, in una serie di punti d'assaggio allestiti nelle vie e nelle piazze del centro storico, dove si potranno trovare bancarelle con prodotti tipici. Nell'Enoteca regionale, è inoltre possibile ammirare una mostra di etichette e bottiglie antiche.

Monsignor Giovanni Goglino, parroco della Cattedrale di Acqui, impartisce la benedizione all'Ande d'la Rosa. Accanto a lui il sindaco Bernardino Bosio

INCONTRO IN REGIONE

Giovedì riprende la trattativa sulle uve moscato

CANELLI. Giovedì alle 17, nella sede dell'assessorato regionale all'Agricoltura, a Torino, [illegible] riunione della commissione «paritetica» sul moscato. Con [illegible] mediazione dell'assessore Ugo Cavallera, viticultori e industriali torneranno, a pochi giorni dalla vendemmia, un'intesa per fissare prezzi e uso delle uve. Intanto in questi giorni le parti si sono incontrate informalmente. Oltre al prezzo dell'uva (15.700 lire al miriagramma nel 2000), l'altro nodo da sciogliere è l'uso non «enologico» degli esuberi [illegible] docg (20 25 quintali per ettaro), che, secondo i viticultori, non dovrebbero rientrare nella quota «aromatico», usata per produzioni vinicole. La resa docg dovrebbe essere di circa 70 quintali per ettaro (83 nel 2000) [fi. l.]

SUL BORMIDA

Bubbio, [illegible] si inizia [illegible] smontare [illegible] ponte [illegible] ferro

BUBBIO. Arrivano domani i militari del Genio (una cinquantina) che smonteranno il ponte in ferro di ingresso Gibbone, da mesi chiuso al traffico e pericolante. Era stato installato dopo l'alluvione del '94, in alternativa agli altri attraversamenti sul Bormida danneggiati dalla piena del fiume. Con la riapertura dei ponti civili ripristinati il Comune ha aveva chiuso poi una piena ne aveva danneggiato la struttura tanto che il MagisPo aveva ordinato lo sgombero. Il ponte militare di Bubbio, con quelli di Lauzolo (già smontato), e Monastero (in servizio), è al centro di una disputa tra Comuni ed Esercizio che chiede la liquidazione di spese di smontaggio. I municipi rifiutano di pagare e annunciano contenziosi [fi. l.]

NOTIZIE IN BREVE

COSTIGLIOLE
Resta in carcere il giovane preso dopo un furto ad Alba

E' stato convalidato l'arresto di Andrea Manuele, 21 anni, abitante a Costigliole. Nei confronti del giovane, assistito dall'avvocato Aldo Mirate è stato anche emesso un'ordinanza di custodia cautelare. E' accusato di furto. Era stato sorpreso dai carabinieri a Santa Vittoria d'Alba mentre stava cercando di incassare i soldi con una tessera Bancomat rubata poco prima nell'abitazione di un notaio albese. Due suoi presunti complici sono riusciti a fuggire.

ASTI
Moto investe pedone due donne in ospedale

Due donne sono finite al pronto soccorso a causa di un incidente. Emanuela Izzo, 27 anni, Asti, Trincere, a bordo di una moto Suzuki, ha urtato Carla Musso, 56 anni vedova Bella, che camminava in corso Savona, all'altezza di via Domenico Ilo. Entrambe sono cadute a terra. Guaribile in 10 giorni Carla Musso in 5. Sulla dinamica indagano i vigili urbani

MOMBERCELLI
Interventi alle scuole medie strade e depuratore

Con l'estate si moltiplicano i lavori pubblici. In progetto la sistemazione delle vecchie medie. Costano complessivo previsto 1,3 miliardi e comprese il rifacimento di tetto della palestra e dell'edificio scolastico, già appaltati (impresa Grandis di Mezzi), la ristrutturazione di strada Nicorella danneggiata da una frana (60 milioni dei spesa). Prossimamente prenderà anche il via [illegible] costruzione del depuratore in frazione Pontestura (400 milioni) e tratti di fognature in corso Asti con collegamento alla zona industriale di Mombercelli. Il Piano (230 milioni stanziati). Il Comune poi, sta pensando alla ristrutturazione di un edificio in via Boglione da destinare a impianto e recupero automezzi (spesa prevista 200 milioni) [c. ce.]

UNICA
Professionisti dell'immobile insieme

AFFITTI E RASCHI
Piazza Statuto 5 vani doppi servizi a referenziati
Piazza Alfieri UFFICI DI VARIE METRATURE
Via Raffaello Sanzio affittiamo garage a L. 120.000 al mese

ALLOGGI IN ASTI

Centro storico, adiacenze p.zza Statuto vendiamo ottimi negozi ed appartamenti, liberi ed occupati. Validi anche come investimento. Trattative presso i nostri uffici.
Via XX Settembre, in buono stabile rivisto anche nelle parti comuni vendiamo libero ampio appartamento composto di ingresso, soggiorno ampia cucina, 2 camere, bagno, corridoio e tre vani mansardati (da ristrutturare), cantina e garage doppio. Riscaldamento autonom[illegible]
L. 350.000.000 (Euro 180.760)
Nel centro storico splendido appartamento su due livelli finemente ristrutturato composto di zona giorno in locale unico con ampia cucina, zona pranzo e soggiorno, lavanderia e bagno; altro soggiorno con disimpegno, 3 camere da letto, due bagni, splendido terrazzo di 30 mq. circa sui tetti della vecchia Asti, prezzo ottimo, trattative presso i nostri uffici.
C.so Dante adiacenze vendiamo libero [illegible] ufficio [illegible] buona rappresentanza di circa [illegible] mq. commerciali. Trattative presso i nostri uffici. Possibilità di frazionamento
Piazza Dante, adiacenze, vendiamo libero ottimo ufficio - ambulatorio di 2 grandi vani e servizio.
L. 150.000.000 (Euro 77.469)
Centro storico vendiamo appartamento mansardato di circa 110 mq., finemente ristrutturato ben sfruttabile - volendo garage.
Libero splendido appartamento mansardato, rifatto a nuovo, signorile [illegible] 212 mq. con 3 terrazzi ed abbaini. Volendo garage
P.zza San Secondo vendia[illegible] libero, finemente ristrutturato appartamento di circa 80 mq. con sovrastante mansar[illegible] - possibilità [illegible] garage
Trattativa riservata.
Via Comentina ottimo ufficio ampio ingresso, 4 vani, 2 servizi, 2 entrate 150 mq. circa.
L. 400.000.000 (E. 236.583)
C.so Alfieri vendiamo nei pressi della Torre Rossa in edificio signorile 2 appartamenti abbinabili: - ingresso, cucina, tinello, sala, 4 camere, doppi servizi, lavanderia, cantina e garage. - ingresso, sala, 3 camere, doppi servizi, cantina e garage.
Trattativa riservata
Palazzo [illegible] di Cortazzone - nel cuore [illegible] ANTICA - in uno [illegible] suoi più suggestivi scenari vendiamo residenze di grande prestigio e rappresentanza, finemente rifatte nel rispetto della signorile ed originale struttura [illegible] sec. XVIII - ampio [illegible] meraviglioso locale commerciale adatto per ogni uso - garages.
Via Brovardi angolo via Petrarca vendiamo appartamenti signorili di nuova costruzione, garages, locali commerciali di varia metratura.

CASA [illegible]

Via Petrarca vendiamo libero appartamento ristrutturato a nuovo composto di ingresso, soggiorno con zona cottura, [illegible] camere, bagno, 2 balconi (uno verandato), cantina [illegible] garage.
L. 260.000.000 (E. 134.279)
Via Brovardi vendiamo libero appartamento composto di ingresso, cucina, sala, camera, bagno e cantina.
L. 180.000.000 (E. 92.962)
Via G. Rossa in ottima [illegible] tranquilla posizione vendiamo libera villetta a schiera, signorile [illegible] recente costruzione, [illegible] ottimo stato di manutenzione, di taverneita, salone, cucina, 3 camere, 2 servizi, lavanderia, [illegible] da, cantina [illegible] garage doppio - 2 terrazzi ampi e giardino - risc. aut. [illegible] metano - vetri camera [illegible] sicurezza.
L. 620.000.000 (E. 320.203)
Loc. Vistosto vendiamo libero appartamento composto di ingresso, salone, cucina, [illegible] camere, bagno, lavanderia, veranda, garage, cantina e posto auto, giardino privato.
L. 320.000.000 (E. 165.266)

BOX - [illegible]

Via Brovardi, P.za V. Veneto garage singolo.
L. 22.000.000 (E. 11.362)
Valenzani vendiamo libero locale deposito con possibilità artigianale di circa 500 mq.
L. 200.000.000 (E. 103.291)
Via Antico Ippodromo garage doppio.
L. 30.000.000 (E. 15.494)

[illegible]

Loc. Rifate vendiamo lotto di 65[illegible] mq [illegible] terreno industriale edificabile con indice di copertura 60% comodo alla strada.
L. 400.000.000 (E. 206,583)
Chiusano vendiamo lotti di terreno agricolo [illegible] partire da
L. 1.000.000 (E. 516)
Vendiamo terreno industriale [illegible] oltre 11.000 mq. edificabile nelle vicinanze del deposito dell'ASP.
L. 308.000.000 (E. 150.070)
Quarto - in corpo unico vendiamo 22.000 mq. [illegible] terreno agricolo [illegible] deposito agricolo di circa 200 mq.
L. 80.000.000 (E. 41.317)
Castell'Alfero, adiacenze di Portacomaro vendiamo lotto edificabile [illegible] 2.000 mq. (residenziale/artigianale).
L. 100.000.000 (E. 51.646)
Chiusano - vendiamo 3 giornate di terreno in parte pianeggiante ex vigna [illegible] [illegible] di noci.
L. 9.000.000 (Euro 4.648)

CINTURA DI ASTI

Bramairate, Fraz. Revignano vendiamo casetta indipendente [illegible] tre lati di circa 150 mq. [illegible] cantina [illegible] terreno circostante.
L. 130.000.000 (E. 67.139)
Casabianca vendiamo porzione di casa ristrutturata, da terra a cielo, comp. [illegible] soggiorno, cucina con cucinino, 3 camere, doppi servizi, cantina, ampio porticato in corpo staccato, cortile, terreno.
L. 255.000.000 (E. 131.69)
A 10 km. da Asti, Antignano vendiamo libero antico casale tipico con cortile [illegible] giardino propri, 10 vani, bagno, locali sgombero, [illegible] garages, cantina caratteristica, ampia terrazza.
L. 360.000.000 (E. 185.925)
Fr. Casabianca in splendida posizione panoramica vendiamo bella villa con ampio giardino [illegible] orto, composta di ingresso, soggiorno, pranzo, cucina, 3 camere, doppi servizi, terrazzo, taverna, lavatoio con servizio, cantina, dispensa vano caldaia, garage doppio e porticato.
Trattativa riservata

DIRETTRICE [illegible]

Castello d'Annone vendiamo libero appartamento composto di cucina [illegible] camere, bagno, ripostiglio, cantina, legnaia, garage e cortile.
L. 60.000.000 (E. 30.987)
Rocca D'Arazzo - vendiamo [illegible] indipendente su 3 lati, panoramica, composta di sala, cucina, disimpegno, [illegible] camere e bagno - Terreno [illegible] bosco.
L. 65.000.000 (E. 33.570)
Quarto in casa d'epoca con riscaldamento [illegible] metano vendiamo 2 appartamenti composti di ingresso, cucina, soggiorno, 2 camere, bagno e cantina. A partire da:
L. 100.000.000 (E. 51.646)
Felizzano centro vendiamo libere 3 case da ristrutturare, autonome, con cortile proprio - ampia abitabilità - adatte a due nuclei familiari [illegible] eventuale attività propria in blocco +negozio di [illegible] mq.
L. 300.000.000
(E. 159.937)
Castello d'Annone Fr. [illegible] vendiamo libera casa indipendente su tre [illegible] Isola d'Asti - vendiamo in bella palazzina [illegible] recente costruzione appartamenti di ingresso, cucina, sala, bagno, [illegible] camere, ripostiglio, cantina, garage e posto auto, con giardino condominiale. A partire [illegible]
L. 190.000.000 (E. 98.127)

[illegible] ASTI [illegible]

Monale vendiamo libera porzione di [illegible] con ampia corte propria [illegible] porticato antistante composta di sala, cucina, 2 camere, bagno e 2 sgomberi
L. 75.000.000 (E. 38.734)
Valleandona vendiamo porzione di rustico composto [illegible] fienile, cucina, due camere, stalla, porticato e fienile - 1.000 mq. di terreno.
L. 120.000.000 (E. 61.975)

[illegible]

Tonco, [illegible] in paese casa da cielo a terra con 600 mq [illegible] giardino cintato compo[illegible] di salone con angolo cottura, due camere, doppi servizi, grande tavernetta e ter[illegible].
L. 180.000.000 ([illegible] 92.962)
Frinco in paese, panoramica, vendiamo libera casa indipendente [illegible] tre lati, ristrutturata composta [illegible] cucina abitabile, tinello, [illegible] camere, bagno, lavernetta, locale di sgombero e garage - riscaldamento a metano.
L. 120.000.000 (E. 61.975)
Alfiano Natta, fraz. Santico - vendiamo in posizione panora[illegible] bel casale piemontese di antica fattura, molto ben ristrutturato, oltre 800 mq. di soletta, con giardino [illegible] cortile propri, possibilità di bifamiliare, composta di: cucina, bagno, due camere, ingresso, cucina, bagno, due camere, sottotetto recuperabile e cantina, portico con magazzino, box e posto auto coperto. Riscaldamento a metano, tetto e impianti nuovi.
L. 230.000.000 (E. 118.785)
Quarto vendiamo [illegible] indipendente su 4 lati, ristrutturata [illegible] nuovo, composta [illegible] salone, grande cucina, 4 [illegible]e, [illegible] servizi, magazzino [illegible] garages, cortile pavimentato.
L. 420.000.00 (E. 216.912)
Castello d'Annone vendiamo libera ampia casa ristrutturata composta di sala, cucina, studio, 3 camere, doppi servizi e cantina, in corpo staccato grande magazzino, box triplo e 2 camere indipendenti, giardino e orto.
Trattativa riservata

[illegible]

Tonco, [illegible] in paese casa da cielo a terra con 600 mq [illegible] giardino cintato compo[illegible] di salone con angolo cottura, due camere, doppi servizi, grande tavernetta e ter[illegible].
L. 180.000.000 ([illegible] 92.962)
Frinco in paese, panoramica, vendiamo libera casa indipendente [illegible] tre lati, ristrutturata composta [illegible] cucina abitabile, tinello, [illegible] camere, bagno, lavernetta, locale di sgombero e garage - riscaldamento a metano.
L. 120.000.000 (E. 61.975)
Alfiano Natta, fraz. Santico - vendiamo in posizione panora[illegible] bel casale piemontese di antica fattura, molto ben ristrutturato, oltre 800 mq. di soletta, con scuderia e cantine caratteristiche, corte, giardino e terre[illegible] di [illegible] 5000 mq
Trattativa riservata
Montiglio, vendiamo libera, in frazione, bella ed ampia casa bifamiliare [illegible] garages e giardino circostante.
L. 450.000.000 (E. 232.405) volendo terreno adiacente.

[illegible]

Camerano Casasco [illegible] libera, in ottima posizione bellissima villa di nuova costruzione, ampia abitabilità su più livelli, grande giardino circostante. Trattativa riservata presso i nostri uffici
Corsione - vendiamo casa indipendente su tre lati ristrutturata composta di salone cucina 2 camere bagno, lavanetta, cantina e garage
L. 140.000.000 (E. 72.304) altra porzione, indipendente su tre lati da ristrutturare composta [illegible] cucina [illegible] camere e servizi.
L. 52.000.000 (E. 26.855)
Rinco - vendiamo bellissima cascina piemontese, abitabile subito, indipendente su tre lati, bifamiliare, composta di sala, cucina, sgombero, 4 camere, doppi servizi, cantina, porticato, garage e terreno circostante.
L. [illegible] (E. 206.583)
Viale vendiamo in paese porzione di ca[illegible] da cielo a terra composta [illegible] soggiorno, cucina, [illegible]re, 2 bagni, lavernetta, cantina e sottotetto.
L. 135.000.000 (E. 69.722)

INTERMEDIAZIONI IMMOBILIARI s.a.s. di LIGUORI R. & C.
ASTI - P.za Statuto, 1 - Tel. 0141.595675 r.a.

ALLE 12 IN VIA CAVOUR PREMIAZIONE DEL MIGLIOR CORILICOLTORE, NEL POMERIGGIO IN BORGO S. MICHELE LA RIEVOCAZIONE DEGLI ANTICHI MESTIERI

Cortemilia incorona la nocciola Piemonte

Mercato con pasticceri e produttori vinicoli

Fiera ■ Castagnole Lanze

Domani i primi prezzi della stagione Si discute dell'accordo e di mercati

CASTAGNOLE LANZE

In tutto il Piemonte sono i giorni della raccolta delle nocciole. Chi con gli aspiratori, altri con le reti, altri ancora a mano, nocciole per nocciola, portano a casa il raccolto che le previsioni danno attorno ai 110 mila quintali, con un leggero aumento sulla media degli scorsi anni. E' una specie nel mare della coricoltura mondiale se si pensa che in Italia la produzione complessiva supera di poco il milione di quintali (con aree di forte produzione nel Viterbese e in Campania) e la sola Turchia, leader del mercato internazionale, sforna ogni anno oltre sei milioni di quintali, con il doppio di stoccaggio.

E così in tempi di globalizzazione anche l'andamento della stagione turca ha echi sulle quotazioni della nocciola Piemonte, riconosciuta dagli esperti tra le migliori, per profumi e qualità del frutto. Se ne saprà qualcosa domani mattina a Castagnole Lanze, il paese dell'Astigiano ai confini con l'Albese, che celebra la 142ª fiera della nocciola. E' un appuntamento atteso in tutta la zona, non tanto per i quantitativi di prodotto portato al mercato, ma perché segna il primo prezzo della stagione. Lo scorso anno il mercato, che partì da Castagnole con quotazioni attorno alle 330 mila lire il quintale, spinto da una forte domanda di prodotto da parte delle industrie e dell'artigianato dolciario, terminò nei mesi successivi in crescita con punte tra le 450 e le 500 mila lire il quintale. I produttori che parteciperanno i loro banchi a Castagnole sperano riprenda da quelle quote, ma per ora è solo una speranza. E' probabile che si parta da prezzi più bassi, e non solo per la legge della domanda e dell'offerta.

Gli sgusciatori, che fanno da intermediari rispetto al cliente utilizzatore finale, pagano le nocciole al «grado», moltiplicato l'indice di resa. Questo parametro si ottiene prendendo cento grammi esatti di nocciole intere, rompendone il guscio e pesando solo il frutto. Una buona resa è dal 40% a salire. Il prezzo viene quindi determinato in base alla resa, al tasso di umidità e alla mancanza di difetti e calibratura delle nocciole.

A Castagnole la fiera si aprirà dalle 9 di domani mattina in via Tagliaferro. Sono previsti premi per tutti i produttori presenti con prodotto e premi speciali a chi ne porterà almeno 4 quintali. Seguirà il pranzo della Fiera.

Al pomeriggio, alle 16 nel salone di San Bartolomeo, si discuterà proprio di prezzi e accordi interprofessionali con i rappresentanti dell'associazione dei produttori, gli industriali del settore, le industrie trasformatrici. In particolare Elio Ressia della Sagea illustrerà le prospettive del mercato della nocciola Piemonte (che ha visto più di recente l'estensione di noccioleti anche nell'Alessandrino ed in particolare nella zona di Lu). Giulio Traversa dell'Asprocor (associazione dei produttori che fa capo alla Coldiretti) parlerà di sviluppo della produzione. Seguirà una tavola rotonda sugli accordi interprofessionali con i rappresentanti delle industrie trasformatrici, il Consorzio di tutela della nocciola, commercianti, organizzazioni sindacali agricole. Si vuole come è successo in qualche caso nel mondo del vino (moscato in particolare) arrivare ad accordi che stabiliscano quotazioni base del prodotto, rese, tutele fitosanitarie dei noccioleti, parametri di qualità. Uno dei problemi è che poche industrie, con qualche lodevole eccezione, indicano in etichetta l'utilizzo della nocciola Piemonte, tonda gentile di Langa, presupposto di una riconoscibilità nel mare della coricoltura mondiale. [s. mir.]

Ginetto Pellerino

CORTEMILIA

Prosegue nella capitale della «tonda gentile» la rassegna «Profumi di nocciola», fiera del dolce alla nocciola Piemonte e dei vini di Langa organizzata da Comune, Ente manifestazioni, Confraternita e Comunità montana Langa Valli Bormida e Uzzone, Asprocor Piemonte. Stamattina, alle 10, riapre il mercato dei pasticceri e dei produttori vinicoli selezionati da «Slow Food» che durerà fino alle 19. Nel centro storico si esibiscono la banda di Agliano Terme, il gruppo folcloristico Canalensis Brando e la band Gitanes.

Oggi pomeriggio, nel borgo San Michele, il Movimento Rurale di Castelletto Uzzone presenterà la rievocazione degli antichi mestieri di Langa. Altre attrazioni della giornata «Il Ludobus», spazio giochi per i bambini, e le mostre dedicate a nocciola-moscato, paesaggi terrazzati, restauro del convento francescano e luoghi fenogliani.

La prima giornata della kermesse ha registrato un ottimo successo di pubblico. Grande interesse hanno suscitato le selezioni del Premio Novi Qualità, che mette in palio quattro milioni al produttore della miglior nocciola Piemonte Igp.

In piazza Dante Alighieri si sono svolte le prove della resa alla sgusciatura e della calibratura, i due principali parametri di valutazione per assegnare l'ambito riconoscimento, a cui ha partecipato un centinaio di produttori provenienti dalle province di Cuneo, Asti e Alessandria.

I lavori della commissione, presieduta dall'imprenditore cortemiliese Vittorio Caffa, sono stati seguiti con curiosità dal pubblico, in gran parte straniero. «L'idea di istituire un premio sulla qualità della nocciola Piemonte - spiega Caffa - è di stimolo alla valorizzazione di questo frutto pregiato della nostra terra. Un plauso particolare va alla Novi che sponsorizza l'iniziativa e ha dimostrato di credere nel valore della tonda gentile».

Oggi, alle 12, il presidente dell'azienda dolciaria alessandrina Flavio Repetto sarà presente alla cerimonia di consegna del Premio, che si terrà in via Cavour. In precedenza vi sarà la selezione dei dieci finalisti, il cui prodotto sarà sottoposto anche all'analisi del gusto, effettuata da pasticceri, esperti di degustazione e rappresentanti della Condotta Slow Food Alta Langa.

Per tutta la giornata sarà possibile iscriversi (costo lire 10 mila) ai percorsi «Il gusto di conoscere» che prevedono visite a palazzi storici del paese e assaggi di prodotti alla nocciola e Moscato d'Asti dell'Enoteca «Colline del Moscato» di Mango e alla degustazione di nocciole e Barolo, promossa dalla Cantina Terre del Barolo di Castiglione Falletto.

Giovani impegnati nello sgusciatura delle nocciole a Cortemilia (FOTO DI MARCO GIUZIO)

FU IL MINISTRO DELLA PUBBLICA ISTRUZIONE CHE INTRODUSSE L'OBBLIGO PER LE PRIME DUE CLASSI DELLE SCUOLE ELEMENTARI

«Coppino, un grande albese dell'Ottocento»

Il sindaco ha ricordato ieri l'uomo politico nel centenario della scomparsa

Il sindaco Rossetto ha reso omaggio alla tomba di Michele Coppino (FOTO DI MARCO GIUZIO)

ALBA

Con la deposizione di un mazzo di fiori sulla tomba, nel corso di una breve cerimonia al cimitero albese, è stato commemorato ieri il centenario della morte di Michele Coppino, il più illustre uomo politico della città. L'ex ministro, ricordato ancora oggi per l'introduzione di alcune leggi che nell'Ottocento rivoluzionarono la vita italiana, si spense alle 16 del 25 agosto 1901, nella cascina alla periferia albese.

La cerimonia di ieri è stata solo il primo di una lunga serie di appuntamenti promossi per ricordare la memoria e l'operato di Coppino, programmati per venerdì 16 e sabato 17 novembre. Il politico riposa attualmente in una tomba nell'ala vecchia del cimitero, nella zona dove sono sepolte le figure più importanti della città. La sua lapide è stata recentemente sistemata a spese del Comune, in quanto non sono più in vita discendenti diretti.

Michele Coppino, il cui nome battezza oggi viali, piazze, scuole e giardini di tutta la zona, è riconosciuto come il principale punto di riferimento per una intera generazione di politici piemontesi e dell'Ottocento: per 41 rivestì ininterrottamente la carica di parlamentare, dal 1860 al 1901. Il suo merito principale fu sicuramente quello di avere istituito, nel 1878, quand'era al governo come ministro della Pubblica Istruzione, la prima legge italiana che rendeva la scuola obbligatoria, imponendo ai ragazzi la frequenza dei primi due anni delle Elementari.

La commemorazione proseguirà a novembre: per venerdì 16 è prevista una celebrazione ufficiale al Teatro Sociale; all'evento prenderanno parte, tra gli altri, il presidente della Camera dei deputati Pierferdinando Casini, il professor Aldo Alessandro Mola, storico cuneese autore dell'unico grande testo dedicato a Coppino, un voluminoso libro edito nel 1978 dalla «Famija Albeisa», che riporta anche tutti i discorsi tenuti in Parlamento dal politico albese.

L'intera giornata di sabato 17 sarà dedicata ad un convegno di studi, nella sala del teatro, incentrato sulla figura di Michele Coppino. L'appuntamento è stato organizzato da un comitato scientifico istituito per l'occasione, composto da docenti universitari e storici.

Il programma prevede le relazioni del professor Giuseppe Talamo, di Roma, riconosciuto come il maggiore esperto italiano del Risorgimento, e del pedagogista Giorgio Chiosso, dell'Università di Torino. L'invito a partecipare è stato esteso anche al ministro della Pubblica Istruzione, Letizia Moratti, ma la sua presenza non ha ancora ricevuto una conferma ufficiale.

Michele Coppino - è stato sottolineato dal sindaco Giuseppe Rossetto nel corso della cerimonia di ieri - è stato senza dubbio l'uomo che ha segnato maggiormente la vita politica di Alba dell'Ottocento. [g. c.]

IN BREVE

CANALE

Compie 102 anni un'ospite della Casa di riposo

Nella Casa di riposo paese si celebra oggi un compleanno d'eccezione. Francesca Visca, classe 1899, festeggia 102 anni. L'ultracentenaria, una delle donne più anziane della provincia, è lucida e gode di discreta salute. Madre di 5 figli, ha dedicato gran parte della vita al lavoro, prima in una filanda a Canale, poi al servizio di un medico di Torino. [g. c.]

BRA

Polentata con il Cai a Sant'Anna di Vinadio

Tradizionale polentata organizzata dalla braidese del Cai oggi al santuario di Sant'Anna di Vinadio. Prenotazioni fino alle 12, aperte a soci, famigliari e simpatizzanti. [v. m.]

Secondo turno dell'Estate ragazzi

Inizia domani alle 14 il secondo turno dell'Estate ragazzi dell'oratorio salesiano, viale Rimembranze 19 (telefono 0172417117). Iscrizioni ancora aperte. [v. m.]

CHERASCO

In frazione Bricco la «Sagra dello gnocco»

Prosegue stasera la «Sagra dello gnocco» organizzato dalla Pro loco di Bricco di Cherasco per Grato. Si possono gustare ben cinque tipi diversi di gnocchi, fatti a mano. Prenotazioni tel. 339/6624250. [v. m.]

LA MORRA

Giovedì funerali del giovane morto in California

La salma di Pier Mario Borgogno, il giovane disegnatore morto di leucemia fulminante mentre era in California, dovrebbe far ritorno a casa nel pomeriggio di mercoledì. In serata ci sarà la recita del rosario nella parrocchia di San Martino e giovedì, alle 17, si svolgeranno i funerali. [v. m.]

MONTICELLO

Gara alle biglie sulla sabbia

Oggi pomeriggio, alle 15, prenderà il via una gara alle biglie sulla sabbia; alle 16 rassegna di canti popolari e alla sera premiazione dei vincitori. [v. m.]

LA MORRA

La Mangialonga tra balli e sfide sportive

Oggi alle 10 alla Cantina comunale degustazione del Barolo '97; seguirà alle 12 la XV Mangialonga sui sentieri del vino, passeggiata enogastronomica di 4 Km (prenotazioni allo 017350257). Alle 21 serata danzante con i Braida. Domani alle 21 nel nuovo campetto, quadrangolare dei borghi. [r. s.]

SALE LANGHE

Due roghi di sterpaglie spenti dai pompieri

Un incendio di sterpaglie con un fronte piuttosto esteso ha impegnato ieri pomeriggio i vigili del fuoco di Mondovì, Ceva e le Squadre Aib di Saliceto. Un altro rogo è stato spento vicino a un cascinale a Piozzo. Segnala- il comando provinciale dei roghi boschivi in tutta la Granda. [g. sca.]

BRA, VENDEVA AUDIOCASSETTE E CD CONTRAFFATTI

Un calcio al maresciallo che controlla la merce

BRA

I carabinieri hanno arrestato venerdì mattina, durante il mercato cittadino, V. F., un trentacinquenne siciliano di origine, residente a Bra, sorpreso a vendere sia Cd masterizzati sia audiocassette contraffatte.

I fatti. Una pattuglia, al comando del maresciallo Lettieri, che stava compiendo uno dei giri di perlustrazione che normalmente vengono fatti nei giorni di mercato, una volta giunta in piazza Spraintebach, ha notato un banchetto che vendeva materiale audio sospetto. Dopo aver appurato che il materiale in vendita era tutto falsificato, sta- per sequestrare la merce ed accompagnare il venditore in caserma. A questo punto i militari hanno dovuto subire una reazione improvvisa e spropositata, messa in atto da V. F.: ha infatti colpito con un calcio il maresciallo Lettieri a una gamba, procurandogli ferite alla caviglia. V. F. era coadiuvato nella vendita dalla moglie, dai figli e da alcuni parenti, i quali sono stati a loro volta sorpresi nel constatare l'accaduto, che ha subito aggravato la posizione del giovane che sarebbe stato altrimenti solo denunciato.

I militari, dopo aver accompagnato il maresciallo Lettieri al Pronto soccorso dell'ospedale Santo Spirito (dove è stato giudicato guaribile in una decina di giorni) hanno deciso a questo punto di effettuare una perquisizione nell'abitazione. In casa di V. F. hanno trovato un masterizzatore, molti altri Cd, copertine falsificate e audiocassette pronte per la vendita. Messo a disposizione della procura della Repubblica di Alba, l'uomo ha dovuto rispondere di commercio di materiale falsificato e di resistenza a pubblico ufficiale; ha subito il processo per direttissima e gli è stato convalidato l'arresto. [v. m.]

RADUNO FERRARI (ORE 9) NELLA PIAZZA DELL'ARCO

Cherasco si trasformerà in una piccola Maranello

CHERASCO

Dopo il successo di Schumacher, la festa Ferrari prosegue nella Città delle paci. In piazza dell'Arco dalle 9 si daranno appuntamento le «mitiche rosse». Seguirà un buffet e alle 10 ci sarà la visita guidata al centro storico. Poi, per la gioia dei numerosi appassionati, la sfilata per le vie di Cherasco. Seguirà il trasferimento all'azienda vinicola «Dogliani e Negro» di Cherasco dove ci sarà la consegna di una bottiglia omaggio ed etichetta del raduno.

Al ristorante «L'Escargot» tappa per il pranzo (prenotazioni allo 0172488238). La kermesse proseguirà nel pomeriggio: alle 15,30 in piazza dell'Arco, esibizione Ferrari prova valida per il Campionato sociale «Ferrari Owners' Club Torino» e premiazione dei primi quindici classificati.

Il raduno delle famose vetture del «Cavallino rampante» arriva dopo quello delle auto cabriolet e spider, di luglio. La manifestazione di oggi è stata organizzata dal «Ferrari Owners' Club Torino» in collaborazione con il Comune.

La manifestazione in programma oggi è anche l'occasione per visitare la cittadina del Roero caratterizzata da vie che corrono parallele e perpendicolari al «cardo» e al «decumano», racchiuse tra i due archi del Seicento e del Settecento, con i suoi palazzi barocchi, le torri medievali e le chiese secentesche. Una cornice ideale per le iniziative di carattere culturale e ricreativo, oltre che di arte e storia che si svolgono durante l'anno. Per gli appassionati di arte oggi è l'ultimo giorno per visitare la personale di Sergio Ricca «Mi perdo in te, infinitamente vero» (disegni a pastello) allestita nella chiesa di San Gregorio. Orario dalle alle 12 e dalle 15 alle 19. [a. f.]

OGGI GRANDE FESTA A MURAZZANO

Il formaggio dà forza all'economia della zona

Oggi in Alta Langa c'è la grande festa del Murazzano dop, formaggio capace di rappresentare un forma rilancio per l'economia di tutta la zone. Il paese ospita, fin dal mattino, il mercato di prodotti tipici del Cuneese. Nel pomeriggio, a partire dalle 16, ci sarà la sfilata e lo spettacolo del gruppo in costume «Sbandieratori Città di Asti» impegnati in un carosello piazza. I lunghi festeggiamenti estivi, organizzati dall'Amministrazione comunale, in collaborazione con il Consorzio per la Tutela del Murazzano dop e dall'Ente Turismo Alba Bra Langhe Roero si chiuderanno venerdì prossimo la Mostra interprovinciale degli ovini. Informazioni allo 0173/791201. [g. sca.]

www.idrocentro.com

www.idrocentro.com

DA ORTA A OMEGNA CON GLI INDIOS DI GUIDO BOGGIANI, IL FASCINO DI RODOLFO VALENTINO, LE DIVISE DEI RE: ITINERARIO DI FINE ESTATE

Invito dal lago incantato

Musei e mostre sulla riviera del Cusio

Maria Paola Arbeia

ORTA SAN GIULIO

E' un'escursione a portata di tutte le tasche, le età e di strada da qualsiasi angolo del Piemonte. Offre il lago d'Orta: la sua luce è magica in questi giorni di fine estate. Sulla riviera di San Giulio si scoprono i misteri di popoli della foresta amazzonica, i segreti dei sax di grandi jazzmen, la tradizione delle caffettiere dell'Omino coi Baffi. E va a caccia di originali mostre, musei, mercati e botteghe.

Gli indios Caduveo fissano con occhi scuri e fieri l'obiettivo di Guido Boggiani. Viaggiatore e etnologo, si avventurò oltre l'Atlantico e tornò con ricchissimo materiale di studio e fotografico. Omegnese di nascita e novarese d'adozione, Boggiani dedicò la vita anche alla pittura. Tutto è raccontato in un libro che l'etnologo novarese Maurizio Leigheb ha scritto pochi anni fa. Leigheb è anche curatore della mostra in corso al Forum di Omegna «Guido Boggiani cent'anni dopo»: sono esposte le fotografie originali e impegnativo è stato il riportare all'originaria versione le lastre consumate dal tempo. Visite fino al 28 ottobre.

Il Forum si conferma fucina di manifestazioni di livello nazionale e si aggiunge alle proposte di Omegna, che sulla punta Nord del lago d'Orta saluta quanti salgono verso l'Ossola o scendono dal Sempione. In questi giorni si chiude anche la grande festa di San Vito. Nella tappa a Orta, «perla» del Cusio è l'isola di San Giulio, al Palazzotto si riscopre il fascino di Rodolfo Valentino nell'esposizione «Mito, divismo e cinema nell'industria mediatica tra Europa e America». Prosegue fino al 16 settembre. Sull'isola c'è invece il nuovo museo delle divise e armamenti del Regio Esercito Italiano, con abiti e oggetti del Re di Maggio.

Nel Cusio l'estate è sempre ricca di proposte e non sono soltanto i concerti a tenere banco. Gli appassionati di musica e di ricerca sulle sette note devono salire a Quarna dove è in visita il museo etnografico e dello strumento musicale e fiato, in via Roma. Sempre sotto la [illegible] i [illegible] scoprirete, merita un'occhiata anche quello dedicato al rubinetto, in piazza Primo Maggio a San Maurizio d'Opaglio.

Dall'acciaio al legno: è Pettenasco a presentare il museo dell'arte della tornitura, in piazza Unità d'Italia. Tutti questi indirizzi compongono l'«Ecomuseo Cusius», itinerario ideale e in rete per valorizzare le proposte e incentivare visite e investimenti nel settore della cultura e della riscoperta di tradizioni. Un mondo magico, quello del Cusio e dintorni. C'è spazio per tutti e per tutto senza confusione, nel silenzio ovattato e tramonti da cartolina: ricordi di viaggio tra gli indios, le favole di Gianni Rodari che a Omegna nacque, i versi del poeta-giornalista Ernesto Ragazzoni, i vecchi liutai, il fabbricante di Pinocchi in legno, l'arte di Antonio Calderara e la casa-museo, i coloratissimi salinghi-creazioni di Alessi (imperdibile lo shopping nello spaccio), il misticismo del convento di clausura. Il segreto del lago incantato? La fantasia al potere, la tradizione nel cuore, il futuro nella tecnica.

AL «ROUMIAGE» DI MONTEROSSO GRANA

Da domani a domenica prossima sulle Alpi Occidentali sarà ancora «Roumiage de Setembre», manifestazione della minoranza provenzale tra Piemonte e Provenza, che si rinnova ormai da quarant'anni. Simbolo di questa unità linguistica e culturale sono le «traversados», centinaia di persone si radunano Oltralpe per affrontare poi la «traversata» delle Alpi. Le colonne di camminatori arriveranno a Sancto Lucio de Coumboscuro venerdì alle 18. Tappe di festa e d'[illegible] a Entracque, Demonte e Chiappera. Le tre giornate clou si svolgeranno a Coumboscuro. In programma ci sono incontri, dibattiti, concerti, musica tradizionale spontanea, animazioni, teatro provenzale, gastronomia e la esplosiva notte della danza intorno al «fueissiera», il grande fuoco che brucerà sino al mattino. Tra gli appuntamenti anche un convegno su «Creatività nelle lingue d'Europa». [a. f.]

Paese-patria dei liutai e scoperta di creazioni nel settore del casalingo Una proposta per tutte le età: rivivono anche le favole di Gianni Rodari

Curiosando fra mercatini d'antichità e le piccole botteghe nel suggestivo centro storico di Orta San Giulio: sullo sfondo l'isola con il convento

Castagnole Lanze

New Trolls «Contro»

Prosegue stasera il festival della canzone d'impegno «Contro»: appuntamento a Castagnole Lanze. Alle 21,30 si esibiranno i New Trolls in un tributo a Fabrizio De André. Nel pomeriggio suoneranno i «Figli di Guttuso» e si esibirà il mimo Fabio Bonolli. Tutte le iniziative hanno ingresso libero.

Villata

Tra jazz e cabaret

Musiche del passato, molte sfumature jazzistiche e qualche sipario dedicato al cabaret: stasera alle 21 in piazza Roma, nel paese del Basso Vercellese, terrà caffè-concerto, in occasione della festa patronale, la big band vestanzanese «Settantotto giri», affascinante etichetta musicale per ricordare i vecchi dischi d'epoca che si ascoltavano con il grammofono. La parte umoristica sarà curata dalla compagnia di teatro «Trans Gabin Express».

Aosta

I funghi alla ribalta

L'associazione micologica regionale organizza per oggi, dalle alle 22 sotto i portici di piazza Chanoux, la quarta edizione della mostra micologica della Valle d'Aosta. Saranno esposti funghi di tutte le qualità.

APERTE ANCHE LE ESPOSIZIONI SULLA LIUTERIA E GUARNIERI. CON IL COUPON SI OTTIENE LO SCONTO

Dal romanticismo alle pagine gitane

Tradizioni a confronto con le Settimane musicali di Stresa

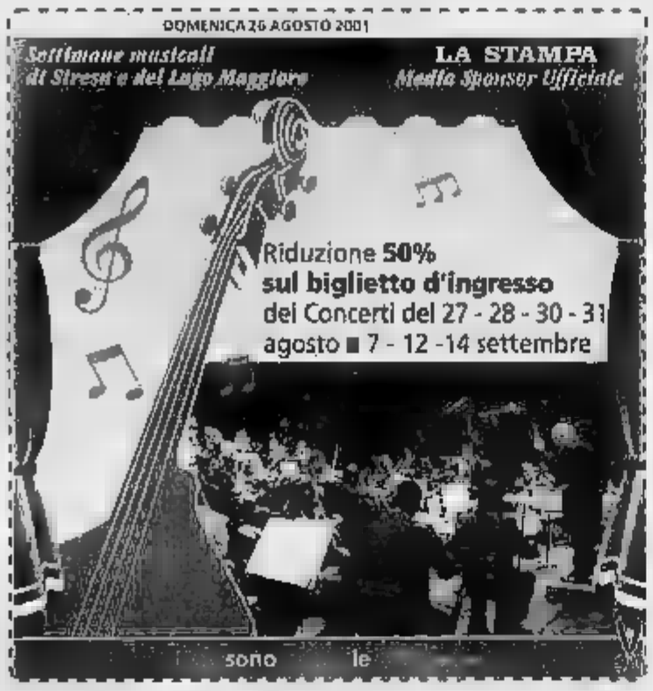

ARONA

Violino, viola, violoncello, contrabbasso e pianoforte per l'omaggio a Schubert. Concertisti di grande rilievo (Gabriele Peronunzi, Francesco Fiore, Rocco Filippini, Franco Petracchi, Bruno Canino) sono protagonisti questa sera in un sede prestigiosa, Villa Ponti di Arona, dove si tiene il sesto concerto delle Settimane musicali di Stresa e del Lago Maggiore. Alle 21 l'ensemble propone alcuni dei brani più noti della vasta produzione cameristica di Franz Schubert, e tra questi il «Quintetto in la maggiore "La Trota"».

Sempre oggi ma alle 16 sarà inaugurata la mostra sui «Tesori della liuteria italiana: la famiglia Guarneri». Si potrà visitare all'Isola Madre (Stresa), nel palazzo Borromeo fino al 4 settembre. La presentazione è curata da Carlo Chiesa, nelle sale vengono proposti i capolavori di Guarneri, e la celebre produzione della famiglia tra il 1640 e il 1762. Alcuni dei preziosi violini della mostra saranno suonati in occasione del concerto del 4 settembre al salone degli Arazzi di Palazzo Borromeo all'Isola Bella. Il cartellone del prestigioso festival, la cui direzione artistica è affidata a Giancandrea Noseda, proseguirà domani alle 21 a Villa Pallavicino di Stresa con un altro prestigioso interprete, Roby Lakatos, che presenta «Trascrizioni di musica zigana».

La sinergia fra «La Stampa» e le «Settimane» offre la possibilità di assistere a concerti a prezzo ridotto, lo sconto del 50 per cento. Gli appuntamenti legati all'iniziativa promozionale sono quelli di domani, con il violinista Roby Lakatos a Villa Pallavicino, e martedì alla Fabbrica di Villadossola.

Abbinato al tagliando anche il concerto di giovedì 30, ancora a Villa Pallavicino, con il «Quartetto di Tokyo». L'iniziativa verrà ripetuta per le serate del 7, 12 e 14 settembre. Per informazioni sul Festival si può contattare la segreteria di Stresa: 0323-31095. [c. m.]

PER TUTTA LA GIORNATA

Saltimbanchi e cantastorie oggi a Viarigi

VIARIGI. E' il giorno di «Saltinpiazza»: dalle 10 fino a sera il paese si trasforma in un grande circo all'aperto. Saltimbanchi, giocolieri, illusionisti, equilibristi, cantastorie e musici animeranno le vie del paese monferrino per l'11ª edizione della rassegna. Fra le attrazioni Pino Potenza (teatro di strada), Claudio e Consuelo (cantastorici), Redifialia (musica rock e folk), Vincenzo Tartaglino (marionette), Fratelli Ochner (trampoli), Magico Teatro (burattini), Contro danza di Asti, Mauro Garberoglio (musica leggera), Marine Band (blues), Il castello di Saltinpiazza, Piggy jub band (jazz-country), Clown Gilda, Maurizio Cecchini (magie e illusionismo). E tra i protagonisti ci saranno i Paschini, famiglia di circensi recentemente dichiarata «bene artistico» dalla Regione. In Comune, mostra sulle meridiane in provincia, in piazza esposizione sul fumetto «Buffalo Bill», per le vie mostra-concorso di pittura e mercatino. Si mangia con la 1ª sagra delle Comunità collinari. [gi. m.]

STASERA A LIMONE

Lucia Poli aspetta la catastrofe

LIMONE. «In attesa della [illegible]» è il titolo del lavoro firmato da Stefano Benni, proposto stasera al Teatro alla Confraternita, dalle 21. In scena Lucia Poli. Lo spettacolo è un'antologia di perle bennione, un florilegio di personaggi tratteggiati con umorismo, un gioco di incastro con molta musica e qualche battuta fulminante, una performance sul filo dell'ironia.

La satira di Stefano Benni si rivolge contro la stupidità umana e in particolare osserva il disastro dell'istituzione scolastica presentando tre di diversi tipi di insegnanti variamente paradossali, poi descrive l'inferno cittadino e l'eterno problema dell'amore e del sesso, alla fine si affila contro i vizi più distruttivi quali guerre e devastazione dell'ambiente in cui viviamo.

La regia è della stessa Lucia Poli; musiche di Francesco Murini e Jacqueline Perrotin. Informazioni all'Ufficio turistico, bar «La Saletta» e segreteria del Teatro (tel. 3484406363). [a. f.]

lucazeniith.it

Saluti e baci

Il teatro di varietà è stato la vera palestra artistica dei migliori talenti italiani. Da Petrolini a Totò, da Macario a Gino Bramieri, da Sophia Loren alla Wandissima tutta l'Italia dello spettacolo leggero in passerella.

Massimo Scaglione
Saluti e baci
pp. 216 - 16 tavole a colori
Lire 31.000

È possibile ordinare il libro in contrassegno richiedendolo all'Editrice La Stampa, Edizioni [illegible], via Marenco 32, 10126 Torino, fax [illegible] - 669 30 01, E-mail [illegible] 800 - 011 999

I VOLUMI DE "LA STAMPA" [illegible] DA RCS LIBRI. [illegible] IN VENDITA NELLE [illegible] LIBRERIE.

I libri de LA STAMPA

ALESSANDRIA E PROVINCIA

ALESSANDRIA

Spy Kids
Ore 20.30-22.30
L. 12.000 - lun. L. 7000

AMBRA - ARENA ESTIVA. Tel. 0131-252 673
La stanza del figlio
Ore 22.
L. 9000 lun. L. 7000

COMUNALE ESTIVA Tel. 0131-251 240
Chiuso per ferie

COMUNALE Sala Fellini
Chiuso per ferie

Driven

GALLERIA.
Il Dottor Dolittle 2

MODERNO.
Shriek (Hai impegni per venerdì...)

KRISTALLI - Sala Kubrick. Tel. 0131 - 349 321
Final Fantasy

KRISTALLI - Sala Kurosawa. Tel. 0131 - 349 321
The
Ore 20-22.30
L. 12.000 - lun. L. 7000

ACQUI TERME
Final Fantasy
Ore 20-22.30
L. 12.000-8000

CRISTALLO. Tel. 0144-322 400
The Gift
Ore 20-22.30
L. 12.000-8000

ARQUATA SCRIVIA
ROMA. Tel. 0143-667 516
Chiuso per ferie
L. 10.000/7000 - lun. L. 7000

CASALE MONFERRATO
VITTORIA. Tel. 0142-452 281
Driven
Feriali ore 16-22.25
Sab. e festivi ore 15.30-17.50-20.10-22.25
L. 12.000/8000 - lun. L. 7000

POLI. Tel. 0142-452 081
Il Dottor Dolittle 2
Ore 20.30-22.30
L. 12.000-8000 - lun. L. 7000

CASTELCERIOLO
MARCELLI. Tel. 0131-585 001
Chiuso per ferie
L. 10.000

NOVI LIGURE
IRIS. Tel. 0143-321 072
Final Fantasy
Feriali ore 20.30-22.30
Festivi ore 15.30-17.10-19.50-20-22.30
L. 10.000-7000

IRIS. Cinema all'aperto
Chocolat
Ore 21.30
L. 8000-6000

Tel. 0143-78 290
Chiuso per ferie
L. 12.000/8000 - lun. L.

COMUNALE CTS Tel. 0143-31 411
Final Fantasy
Ore 20.15-22.15
L. 12.000

CINEMA TEATRO SPLENDOR Tel. 0143-81 411
Driven
Ore 20-22.15
L. - lun. L. 7000

SERRAVALLE SCRIVIA
Tel. 0143-62 095
Parco Villa Delfangia
Scooprendo Forrester
Ore 21.30 L. 8000/6000

TORTONA
MULTISALA SOCIALE - Sala 1. Tel. 0131-821 726
Final Fantasy
Ore 20.30-22.30
L. 12.000-8000 - lun. 7000

MULTISALA SOCIALE - Sala 2. Tel. 0131-861 256
Driven
Ore 20.30-22.30
L. 12.000/8000 - lun. 7000

VALENZA
CityTeatro SOCIALE. Tel. 0131-942 276
Evolution
Ore 20-22.20 L. 7000

VOGHERA
ARLECCHINO. Tel. 0383-645 124
The Gift
Ore 20-22.20
L. 10.000/7000 - lun. L. 7000

ASTI E PROVINCIA

ASTI

PALAZZO del
via Carducci 36.
La verità
Orario 21,45
Biglietto 8000 (6000)

POLITEAMA. Tel. 0141-530 035
Driven
Orario 15.50, 17.55, 20.05, 22.30
Biglietto 12.000 (8000)

NITE. Tel. 0141-
Il dottor Dolittle 2
Orario 16.30, 18.30, 20.25, 22.30
Biglietto 12.000 (8000) lunedì 8000

NUOVO SPLENDOR. Tel. 0141-595 040.
Spy kids
Orario 17, 18.45, 20.30, 22.30
Biglietto 10.000 (7000) lun. 8000
ven. sab. dom. 13.000 (8000)

LUMIERE. Tel. 0141-413.630
Final Fantasy
Orario 19.30, 20.30, 22.30
Biglietto 12.000 (8000) lunedì 8000

CANELLI

BALBO. Tel. 0141-824 980
CHIUSO PER FERIE

COSTIGLIOLE

COMUNALE. Tel. 0141-702 788
CHIUSO PER FERIE

MONCALVO

PAL. COMUNALE.
La famiglia del professore matto
Orario 21.30
Biglietto 7000

NIZZA MONFERRATO

D141-702.788
CHIUSO PER FERIE

SOCIALE (ESTIVO). Tel. 0141-701.498
Dr. Dolittle 2.
20,30, 22,30.
Biglietto 12.000 (10.000)

MULTISALA Sala Verdi Tel. 0141-701.459
Final Fantasy.
20,15; 22,30.
Biglietto (8000) lunedì compreso
12.000 (8000) fest. e pref.

MULTISALA Sala Aurora
Chocolat
Orario 20.15; 22;30.
Biglietto: 10.000 (8000) lunedì compreso
12.000 (8000) fest. e pref.

MULTISALA Sala Regina
La vendetta Carter
Orario 20.15; 22,30.
Biglietto (8000) lunedì compreso
12.000 (8000) e pref.

SAN DAMIANO
CRISTALLO. Tel. 0141-975 124
CHIUSO PER FERIE

LUX. Tel. 0141-975.016
CHIUSO PER

. Tel. 0141-982.288
CHIUSO FERIE

M

CHI HA UCCISO LA SIGNORA DEARLY? Commedia. Mona Dearly muore in incidente. Il capo polizia (Danny De Vito) pensa ad un omicidio: i bizzarri abitanti del di Verplank sono U.
Commedia. L'apertura peccaminoso negozio di cioccolata da parte di una signora in un minuscolo villaggio francese degli Anni 50.●●●
Azione. Un pilota automobilistico «pensionato» prematuramente dopo un incidente viene chiamato da una scuderia a fornire insegnamenti a una giovane promessa. Lui è Silvester Stallone.●●
SI FA UN MARTINI. Commedia. Storia di coppie a Milano, in un ristorante alla moda di fronte a un Martini.
LE CHE SO DI LEI. Commedia drammatica. Esordio nella regia del figlio di Garcia Márquez. Cinque storie. 7 decise a fare i conti con la loro esistenza.●●●
DUNDEE 3. Azione. Terza puntata avventure simpatico australiano Crocodile Dundee, vede il protagonista seguire la moglie a Los Angeles.
DJOMEH. Drammatico. Il giovane algano Djomeh lavora in una sperduta fattoria campagna dell'Iran. Egli accompagna ogni giorno il suo datore lavoro nei villaggi zona a ritirare il latte rivendere; in uno questi conosce e s'innamora di una ragazza. Le leggi iraniane non consentono un corteggiamento palese.●●
IL DOTTOR DOLITTLE 2. Comico. Ritorna Eddie Murphy nel ruolo dottore che con gli animali: in questo caso deve addirittura salvare la foresta.●●
EVOLUTION. Fantasy. Il salvataggio del pianeta terra dipende da alcuni uomini.●●
FATE COME Drammatico. Apprezzato dalla critica di Cannes anno, il film del giovane Olivier Jahan racconta la storia di introverso ragazzo che trascorre giornate alla finestra, guardando con il binocolo cosa fanno i vicini di casa.●●●
LE FATE IGNORANTI. Commedia. Alla morte marito, vedova scopre che il consorte aveva un amante.●●
FIGLIO DI DUE MADRI. Commedia. Nel giorno del compleanno ragazzino dice alla madre: «Hai sbagliato bambino. Voglio andare a casa mia». Di quella casa conosce l'indirizzo...●●
FINAL FANTASY. Fantascienza. Un meteorite si schianta sul nostro pianeta: comincia l'invasione aliena.●●●
IL FIORE DEL MIO Drammatico. Una famosa scrittrice è in crisi con suo marito e quando scopre che la sua amica è l'amante del consorte crolla ogni sua residua certezza.●●●
LONTANO IN OCCHI. Drammatico. L'esordio di Giuseppe Rocca è ambientato negli anni Cinquanta e racconta ragazzino napoletano s'invaghisce della quindicenne cameriera, ingaggiata di uno sfaticato che passa le giornate al bar a giocare a biliardo.
IL MESTIERE DELLE Drammatico. L'ultimo lavoro Ermanno Olmi ritrae il personaggio Giovanni dalle Bande Nere, cavaliere medioevale potenti e amato dalle donne.●●●
LA MASCHERA DI Thriller. Jill Fitzpatrick, detective privata in gamba disoccupata, accetta di indagare sparizione di una giovane studentessa, Mickey, e comincia a frequentare la professoressa di poesia della ragazza.●●●
PANIC. Azione. Alex vuole togliersi dalle attività malavitose del padre ma non ne ha il coraggio: decide, quindi, andare in terapia e, durante le cure, s'invaghisce una bella ragazza.
PEARL HARBOR. Drammatico. Il kolossal di Bay ricostruisce il celebre attacco giapponese a Pearl Harbor.●●●
PRANZO DI NATALE. Commedia drammatica. Arriva dalla Francia questa storia di tre sorelle, assai diverse tra loro e con problemi vario tipo da affrontare, pronte ad organizzare il consueto, temuto «pranzo di Natale».●●●
RITORNO A CASA. Drammatico. Il film del novantaduenne maestro portoghese De Oliveira comincia con anziano attore teatrale che al termine spettacolo apprende la notizia della morte della moglie e della figlia incidente stradale.●●●●
IL SARTO DI PANAMA. Thriller. La vicenda dal miglior sarto ricco di informazioni e quindi spedito da una britannica mandata in missione.●●●
SHREK. La soleggiata esistenza di un irascibile scorbutico di Shrek viene sconvolta dall'arrivo di molti personaggi delle fiabe.●●●
Parodia del genere horror, narra la storia giornalista tanto sexy quanto abile nel cacciarsi nei guai e di un imbranato poliziotto che si uniscono per assicurare alla giustizia un criminale.
SPY KIDS. Fantasy. Carmen e Juni pensano genitori tranquilli mentre, in realtà, sono tenuti agenti segreti. Quando rapiti, i ragazzini passeranno all'azione per andarli a salvare.●●
LA NZA DEL FIGLIO. Drammatico. L'ultimo lavoro di Nanni Moretti racconta la storia di una famiglia su cui si abbatte tragedia la perdita del figlio.●●●
TESIS. Thriller. Una studentessa sta preparando la tesi di laurea storia del cinema sulla violenza nei film e trova una videocassetta raccapricciante.●●●
THE GIFT. Poliziesco. In una cittadina della Georgia sparisce improvvisamente una donna: la polizia impegnata nelle indagini chiede aiuto a una medium del luogo. Visto che da quel giorno «vede» la giovane.●●
LE VIE VIOLENZA. Azione. Del Toro e Ryan Philippe sono amici di vecchia che rapiscono una ragazza.
UN DA SUICIDIO. Commedia. Due disperati (lei vedova all'anta, lui scrittore in declino) che s'incontrano e decidono di suicidarsi insieme.●●●

CUNEO E PROVINCIA

CUNEO

CORTILE EX CONVITTO CIVICO Via Alba
OGGI RIPOSO.

DON BOSCO. Tel. 0171-692 516
CHIUSO PER FERIE

ALBA

EDEN. Tel. 0173-360 091
Driven Ore 16, 18, 20, 22

MORETTA. Tel. 0173-362 916
CHIUSO FERIE

MADDALENA Corso Asti Maddalena CHIUSO

BARGE

COMUNALE.

BORGO S. DALMAZZO

MODERNO.
Billy Elliot
Fast food, fast woman

Sala 1: La fate ignoranti
Sala 2: Final fantasy
Sala 3: Spy kids
Panic
Driven
Sala 6: Final fantasy
Sala 7: Shrek
L'ultima isola
Sala 8: gift
Sala 9:
Sala 10: Dr. Dolittle

BRA

MULTISALA IMPERO Tel.
Sala Grande: Driven Ore
Sala Max: The gift Ore
Sala Mignon: Spy kids Ore

MULTISALA VITTORIA Tel.
Sala Metropolis: Final fantasy
Sala Millenium: Il dottor Dolittle 2

BUSCA

LUX.
Pearl Harbor

CARAGLIO

FERRINI.
CHIUSO PER FERIE

CENTALLO

NUOVO LUX.
CHIUSO PER FERIE

SALA BORSI.

CHERASCO

GALATERI.

MULTICINEMA
Sala : The gift, Il dono Ore
Sala : Final fantasy Ore
Festa. Impegni per venerdì 17? Ore

FOSSANO

Tel.
CHIUSO PER FERIE

GARESSIO

ESCELSIOR
Pearl Harbor

LIMONE

LUX.
Tel.
Billy Elliott Ore

MONDOVI'

BERTOLA SALA 1. Tel.
Final fantasy Ore

BERTOLA SALA 2.
The gift Ore

MARETTI
CHIUSO PER FERIE

SALUZZO

CIVICO.
Tel.
Driven Ore

ITALIA. Tel.
The gift, Il regalo
Ore

SAN GIACOMO DI ROBURENT

ROBURENT. Tel.
Le verità nascoste
Ore

SAVIGLIANO

CHIUSO PER FERIE

TORINO E PROVINCIA

ACCADEMIA piazza S. Giulio 2 bis, tel. 011 86 78 07 **Il mestiere delle armi** Or.: 16.30 18.30, 20.30; 22.30
ACTOR'S STUDIO Chiusa della Salute 77/b, tel. 216 6784. per ferie.
corso Giulio 67, tel. 656 521. come non ci fossi. Or. 16.30, 18.30, 20.30, 22.30.
AQUA 400 corso Giulio Cesare 87, tel. **Fantasy** Or.: 16.30 18.30 20.30, 22.30
AMBROSIO MULTISALA corso Vittorio Emanuele II 52 547 007. Sala 1: **The Gift (il dono).** Or. 18.10 20.20; 22.30. Sala 2: **Le vie violenza.** Vietati ai minori di 14. Or.: 18.30, 20.30 22.30 Sala 3: **Shrek**, cartone animato. Or.: 16.30, 20.30, 22.30
ARLECCHINO 22, tel. 581 7190 Sala 1 **Driven** Or.: 15.45; 18.00; 20.15 22.30 Sala 2: **Shrek**, cartone animato. Or.: 16.30, 18.30, 20.30, 22.30
CAPITOL via San Dalmazzo 24, **Shrek, cartone animato.** Or.: **16.30; 17.15; 19; 20.45; 22.30.**
CENTRALE via C. Alberto 27, 540.110. **La talpa ignoranti** Or.: 16; 18.10; 20.20; 22.30
C. CHAPLIN 1 via Garibaldi 32/a, tel. 436.07.23. **Weekend suicidio.** Or.: 18.10, 20.20, 22.30
C. CHAPLIN 2 via Garibaldi 32/a, tel. 436.07.23. **La stanza del figlio.** Or.: 18.30; 20.30, 22.30.
CLAK corso G. Cesare tel. 232.829. **Pearl Harbor.** Or.: 15; 18.30; 22.
DORIA via Gramsci 9, tel. 542 422. **Shriek hai impegni per venerdì 17** 15.15, 17.05; 18.55; 20.45; 22.35
DUE GIARDINI - Sala Nirvana via Montalcino 62 tel. 327.2214 **Tesis.** Or.: 15.45; 18.20 15 22.30
GIARDINI - Cabaret via Montalcino 62 tel. 327.2214. **Come ti va un Martini.** Or. 16.30; 18.30, 20.30,
GRANDE p.zza Solferino, tel. 447.52.41 Final Fantasy. Or.: 16.15; 18.20; 20.25; 22.30
ELISEO BLU p.zza tel. 447.52.41 Evolution. Or. 16.30; 18.30; 20.30; 22.30
ELISEO ROSSO Saboudo, tel. 447.52.41 **La maschera di scimmia.** Viet 14 Or. 16.30, 18.30; 20.30; 22.30.
EMPIRE piazza Vittorio Veneto 5, tel. 817.16.42. **Crocodile Dundee II.** Or.: 16.30, 18.30; 20.30; 22.30.
ERBA 1 corso Moncalieri 241, tel. 661.54.47. **Il fiore mio segreto.** Or.: 16.30; 20; 22.30
ERBA 2 corso Moncalieri 241, tel. 661.54.47. **Pranzo di Natale** Or.: 16.30; 20; 22.30.
ETOILE via B. Buozzi ang. via Roma; tel. 530.353. **Love & Sex.** Ore 15.30 **Chocolat** Or.: 17.45, 20.10; 22.35.
FARO via Po 30, tel. 817.33.23. Chiuso per lavori
corso Trapani 57, tel. 385.2057. **Spy .** Or.: **16.15; 18.20; 20.25; 22.30.**
corso Beccaria 4, tel. 521.4316 Chiuso per lavori.
KING via Po 21, tel. 812.59.96. **Ritorno a casa.** Or. 16.30 18.30, 20.30; 22.30.
KONG via S. Teresa 5, tel. 534.614. **Chi ha ucciso signora Dearly?** 18.30; 20.30, 22.30.
Galleria S. Federico, tel. 54).283. **Panic.** Or.: 15; 18,10; 20.20; 22.30.
Verdi 18, tel. 812.5606. **Lontano in fondo agli occhi.** Or.: 16.30; 18.30; 20.30; 22.30.
MASSIMO DUE via Verdi , tel. 812.5606. **Djomeh.** Or.: 16.30, ; 20.30; .
MAZ 1 via 7, tel. 812.41.73. **Final Fantasy.** Or.: 15.55; 18.10; 20.20; 22.30.
2 via Pomba 7, tel. 812.41.73. **Il sorte Panama.** 16; 18,10; ; ,30
OLIMPIA 1 via Arsenale , tel. 532.448. Chiusura estiva.
OLIMPIA 2 via 31, 532.448. Chiusura estiva.
REPOSI 1 via XX Settembre 15; tel. 531.400 **Spy Kids.** Or.: 16,15; 18.20, 20.25, 22.30.
2 via XX Set 15, tel. 531.400. 16,15, 17.40; 20.05, 22.30
REPOSI 3 via 15, tel. 511.400. **The Gift** Or.: 15,45; 18; 20.15; 22,30.
REPOSI 4 via XX Settembre 15, tel. 531.400. **Le vie della violenza.** Vietati min. 14. Or.: 15,15; 17.40; 20,05; 22.30
REPOSI 5 - LILLIPUT via XX Settembre 15, tel. 531.400. **Le fate ignoranti.** 15.30, 17.50; 20.10; 22.30
Galleria Subalpina, 562.01.45. **Figlio di due madri.** Or.: 16; 18,10; 20,20; 22.30
STUDIO RITZ via Acqui 2, tel. 819.01.50 **Shrek.** Or.: 17; 18.50, 20.40, 22.30
1 Teatro Nuovo M. d'Azeglio 17, tel. 650.02.00. Chiuso per ferie
VALENTINO 2 Teatro Nuovo M. d'Azeglio 17, tel. 650.02.00. Chiuso per ferie.
VITTORIA 3, tel. 5627492. **Il Dr. Dolittle 2.** Or.: 15.15; 17.05; 18.55; 20.45; 22.35
TEATRO Gli uffici Teatro riaprono domani Stagione d'Opera 2001-02. Vendita on line e prenotazioni per i primi 5 titoli in , **Lear** di Reimann, **Carmen 2** di Savary; **Il lago dei cigni, La bella** musicista e **Lo Schiaccianoci** di Ciaikovski. www.
PICCOLO REGIO G. PUCCINI. Stagione d'opera 2001-02 presentazioni a 9 spettacoli: **Lear, Carmen 2, Bolshoj, Norma, La forza del destino, Mefistofele, Il prigioniero, Edipo re, Il matrimonio segreto, La putzella d'Orléans.** Info: www.teatoregio torino.it.
Piazza Solferino 2. Tel 011 562.3800 Informazioni e biglietteria per i nuovi abbonamenti Torino Spettacoli. **Il fiore all'occhiello - Grande prosa.** 27/8 con orario continuato 9-19 internet www.torinospettacoli.it.
AUDITORIUM RAI Orchestra Sinfonica Nazionale della Rai. Campagna abbonamenti stagione 2001-2002. Conferme da sabato 1 settembre a lunedì 17 settembre. Nuovi da sabato settembre a giovedì 4 ottobre. Biglietteria presso il Palazzo della Radio, via Verdi 31, dal martedì al venerdì, orario continuato 10-18. Per inf. tel. 011 810.4563-810.4961.
CARIGNANO piazza Carignano 6. Teatro Torino Chiuso. Riapertura biglietteria 3 settembre 2001. Biglietteria T.S.T. via Roma 49. Tel 011 517.6246, n° verde 800235333 www.teatrostabiletorino.it.
E BOCCA MEDIEVALE (Musei Civici) via Virgilio - tel. 011 819.5803 - 011 443.1701. Oggi ore 15,30 per la rassegna «Bambini a Borgo» la Comp. Il Gufo Buffo (To) presenta **Biancogialloerossoblu**, burattini. Ingresso libero. Per informazioni 011 819.3529.

GRANDE ATTESA PER IL CONCERTO DELLA STORICA FORMAZIONE CHE ANCORA PER STASERA E' ALLO SPORTING DI MONACO

Genova aspetta i Deep Purple

Martedì sera al Palasport aprono il tour italiano

GENOVA

Dopo un'appassionante tre-giorni allo Sporting di Montecarlo, dove [illegible] in cartellone ancora questa sera, martedì i Deep Purple apriranno il nuovo tour italiano al Palasport [illegible] Genova. Un appuntamento molto atteso dai fans della celebre rock band inglese [illegible] trent'anni sulla scena musicale mondiale.

Un gruppo «mitico», nato insieme con Led Zeppelin e Black Sabbath ma che a differenza di altre formazioni altrettanto famose, dopo aver sgomitato per farsi largo tra milioni di fans dei Beatles e dei Rolling Stones, ha saputo stare più di ogni altro gruppo al passo [illegible] i tempi, sperimentare nuove «contaminazioni» tra diversi generi, come quando nel 1970, agli inizi della carriera, [illegible] intrecciato il loro rock [illegible] la musica sinfonica nel «Concert for Group & Orchestra». Esperimento ripetuto anche recentemente e in condizioni logistiche e artistiche decisamente migliori.

Il batterista Ian Paice, tra i fondatori dei Deep Purple: è con loro dal lontano '68

Un disco live molto diverso da «Made in Japan» e da «Smoke on the Water», il loro brano più famoso, una sorta di pietra miliare, cantato, tra le ovazio[illegible], anche all'ultima edizione de «Pavarotti & Friends».

E ovazioni e ole in libertà saluteranno anche a Genova Ian Gillan, Roger Glover e Ian Paice pronti a una scorribanda rock di quasi tre ore dentro il meglio del loro repertorio.

Con loro non ci sarà, purtroppo, il tastierista John Lord, fra i più amati dai fans della band, perchè ancora in convalescenza dopo [illegible] operazione al menisco. Al suo posto nella formazione [illegible] Deep Purple è entrato Don Airey

Superfluo sottolineare che il concerto dei Deep Purple [illegible] Palasport, organizzato dalla DuemilaGrandiEventi di Vincenzo Spera, come ghiotto assaggio del ricco cartellone della Festa dell'Unità che aprirà i battenti giovedì, è già un evento. Il fatto che coincida [illegible] gli ultimi scampoli di [illegible] farà sì che [illegible] Palasport genovese arrivi molta gente anche [illegible] due riviere.

Il concerto dei Deep Purple avrà inizio alle 21:30, ma la lunga notte di rock al Palasport genovese comincerà alle 19 quando salirà sul grande palco band genovese Legère.

Le casse della Fiera del Mare apriranno i battenti alle 10 di martedì mattina.

I biglietti [illegible] disponibili a 40 mila lire, più i diritti di prevendita, nei consueti punti del capoluogo ligure e della regione [illegible] un buon numero i preziosi ticket disponibili.

A Genova si possono acquistare presso Fnac, Orlandini Dischi, Music 2001, Music Box, A.S. Music, a Chiavari da Good Music, a Gattorna, in Val Fontanabuona al discobar Alzati Lazzaro, a Recco presso gli uffici della Pro Loco, alla Spezia da One One.

Biglietti ancora disponibili anche nella Riviera [illegible] Ponente a Savona da Charleston, a Finale Ligure da Il Disco, ad Albenga presso BM Dischi, a Sanremo da Love Musica, a Cairo Montenotte presso il negozio Koncerto.

[illegible] prevendite sono aperte anche nel Basso Piemonte: ad Alessandria da Otello, ad [illegible] Terma [illegible] Top Smile, a Ovada da Monade. [m. b.]

CONCATO, [illegible] BIG DELL'ESTATE

Recital [illegible] Roof garden del casinò

Il recital di Fabio Concato chiuderà questa sera la sfilata delle «vedettes» estive, al Roof Garden del casinò municipale di Sanremo. Una serata di gala che vedrà il raffinato cantautore («Ballando con Chet Baker», il titolo del suo ultimo album) presentare i pezzi più significativi, vecchi e nuovi, del suo vasto repertorio. Lo show di Concato, però, [illegible] concluderà la stagione estiva del Roof che proporrà, [illegible], alcuni appuntamenti a settembre. In particolare, domenica 2, il recital di «Les Marrons Glacés», sabato 8 con il concerto della «Swing Orchestra», diretta dal maestro Reddy Bobbio e il 16 la finale del concorso Miss delle Miss [b.m.]

AL MOAC CON LA STAMPA

Si chiude la grande fiera dell'artigianato

Si chiude, questa sera, il Moac 2001, la grande mostra-mercato dell'artigianato che ha richiamato, fra gli oltre 240 stands allestiti nel grande mercato dei fiori in Valle Armea, decine di migliaia di visitatori nei dieci giorni della kermesse che ha visto protagonista l'artigianato di tutte le regioni italiane (presenti, per la prima volta, ufficialmente, anche Piemonte e Lombardia) di una ventina di nazioni diverse. Nella foto lo stand de «La Stampa» che ha portato il nostro giornale nel cuore della manifestazione. [b.m.]

TRA GLI SCRITTORI IN ARRIVO TRAVAGLIO, PETACCO, ORENGO, CARDINI, PARSI

Libri sulla spiaggia di Finale

Incontro con gli autori in piazzale Buraggi

FINALE L.

Fine [illegible] all'insegna delle letteratura a Finale Ligure. Ad organizzare «Un libro per l'estate», rassegna [illegible] incontri con gli autori, è come sempre il Comune con la libreria Can[illegible] Fiori [illegible] al Centro ricerche e progettazioni culturali [illegible] Genova e la collaborazione dell'associazione albergatori di Finale e Varigotti. Tutti gli incontri si sono svolti [illegible] si svolgeranno) alle 21 in piazzale Buraggi, sul lungomare.

Stasera è di [illegible] Marco Travaglio che presenta «La Repubblica delle Banane», edito dagli Editori Riuniti, con la conduzione di Gloria Bardi. «Fatti e personaggi del XX secolo» visti da Arrigo Petacco (il libro è edito da Mondadori), con la conduzione di Aldo Pero, è invece l'incontro che si svolgerà mercoledì [illegible] agosto.

Venerdì 31 agosto sarà la volta di Piero Ottone che porterà a Finale il suo «Piccola filosofia di [illegible] grande amore: la vela» edito da Longanesi. Settembre si apre con Nico Orengo che, presentato da Gerry Dellino, propone il suo «Terre Blu. Sguardi sulla Riviera di Ponente» delle edizioni Il Melangolo.

Lo storico e scrittore Arrigo P[illegible]

Martedì 4 Giuseppe Petronio porta il suo «Le baracche del rione americano» delle edizioni Unicopoli, con la conduzione di Gloria Bardi. Stefano Zecchi presenterà «Capire l'arte», edito da Mondadori, mercoledì 5 settembre con la conduzione di Guglielmo Bonaccorti. Venerdì 7 Gloria Bardi conduce «Viaggio a più [illegible] nel paese di poesia» con la partecipazione di poeti e critici letterari.

Domenica 9 sarà la volta di Maria Rita Parsi con «Fragile come [illegible] maschio» edito da Mondadori. Anche in questo [illegible] conduce Gloria Bardi. La rassegna si conclude il 15 settembre con Franco Cardini che presenta «Il ritmo della storia» edito da Rizzoli. A condurre la serata sarà Aldo Pero e ci sarà la partecipazione di Paolo Lingua.

In occasione degli incontri con l'autore in piazzale Buraggi sarà aperto [illegible] stand per la vendita ed esposizione di libri con particolare riferimento ai libri sulla Liguria. [a. r.]

BORGIO: OGGI SIPARIO CON DIBATTITO E «LA FAMIGLIA»

Gassman nei film La rassegna piace

BORGIO VEREZZI

Alessandro Gassman non ci sarà: sta girando un film, non ha potuto lasciare il set. Ma la rassegna cinematografica, dedicata a papà Vittorio e intitolata «Viva Gassman nel suo teatro» 115 film [illegible] otto giorni, con doppie proiezioni pomeridiane e serali, avrà comunque [illegible] una chiusura di tutto rispetto.

Alla tavola rotonda «Ricordando Vittorio...» (ore 21.15), moderata dal critico Mauro Manciotti, intervengono Luciano Lucignani, grande amico e collaboratore di Gassman, Giacomo Gambetti, ex direttore della Biennale di Venezia, che sul «mattatore» ha scritto ben quattro volumi, e Alvaro Piccardi, attore e regista teatrale che ha lavorato con Gas[illegible] alla Bottega dell'Attore e lo ha diretto nell'«Otello» di Shakespeare.

Sarà [illegible] un incontro «fra amici», fatto di ricordi, aneddoti, curiosità sulla figura professionale e umana di Vittorio, un momento per approfondire la personalità del grande attore scomparso alla cui memoria il Comune di Borgio Verezzi ha dedicato non solo la Rassegna, ma anche il nuovo cinema teatro. Il programma dell'ultima giornata di una rassegna che ha sempre registrato un'altissima affluenza di pubblico sarà particolarmente ricco: alle 18, il film «Telefoni bianchi» di Dino Risi (1975) e, al termine del dibattito, un altro film: «La famiglia» di Ettore Scola (1987) [s. d.]

Vittorio Gassman ricordato a Borgio

Asino D'oro

Hotel - Ristorante - Sala cerimonie - Pizzeria

CASTEL BOGLIONE (AT)
Via Zana 13 - Tel 0141 762338
(02) 99054984 -Fax (02) 99044688

L' INCONTRO

BAR
TAVOLA CALDA

Via Roma, 55
Tel. 0141.822911
CANELLI

Assessorato
Commercio
e Manifestazioni

Assessorato
Agricoltura e
Promozione Territorio

CITTÀ DI CANELLI

Martedì 28 AGOSTO 2001

Dalle ore 8,00

Piazze: Gancia, Cavour e Zoppa

Degustazioni di
"Moscato d'Asti" e "Asti Spumante"
e di prodotti a base di nocciola
"tonda gentile delle Langhe"
Per i più piccoli giochi gonfiabili

Ore 21,30 Piazza Cavour
in collaborazione con radiovega

SERATA MUSICALE CON LA BAND

Monkey Funky

Soul & Funky Band

dal Premio Tenco le canzoni erotiche di
PAOLO SACCARDI

CAFFE' SALOTTO

di Paduano Vincenzo

Caffetteria - Gelateria
Tavola fredda

RICEVITORIA
COMPUTERIZZATA
SUPER ENALOTTO
TOTOCALCIO

un nuovo cocktail
per una serata in allegria

CANELLI
P.zza Gancia, 6
Tel. 0141 823198

AMERIO ALDO e C.

CONCESSIONARIO
CITROËN
PER ASTI E PROVINCIA

REG. SECCO, 4
TEL. 0141.823112
CANELLI

Giovine & Giovine
PREMIATA PASTICCERIA
CANELLI
P.zza Gancia 1 - Tel. 0141.831635

Cignetti
BAR PASTICCERIA
ALBA
Via Vittorio Emanuele 1
Tel. 0173 362638

SALA GIOCHI - AMERICAN SERVICE
SNACK - TAVOLA CALDA
BIRRERIA - PIZZERIA

Mr. JackPot

CANELLI - P.zza Carlo Gancia 15
Tel 0141 831949

1 Gruppo UniCredito Italiano

BANCA CRT

BASKET SERIE B2: INTERVISTA ALL'UNICO GIOCATORE LOCALE DELLA NEOPROMOSSA PRESTITEMPO

Allara, una matricola astigiana

Gioca per la prima volta in B2 nella sua città

Enzo Armando

Partito Luca Ugaglia, è rimasto l'unico giocatore seniores a rappresentare Asti nella Cierre: Daniele Allara è il portabandiera della pallacanestro locale in mezzo a torinesi, alessandrini, cuneesi e liguri. Il solo sopravvissuto alla scalata del basket che conta della formazione presieduta da Gian Carlo Maschio.

Il play-maker è colui che forse conosce meglio di tutti un ambiente in cui è cresciuto e si è affermato. L'ultima stagione è stata la sua consacrazione: Allara si è dimostrato superiore allo scetticismo di coloro i quali pensavano che chi viene da fuori sia automaticamente più bravo e più forte. Meo Sacchetti aveva riposto fiducia in lui e il giocatore l'ha ripagato con un miglioramento costante, che gli ha consentito di diventare il settimo uomo della rosa. A 25 anni Allara si appresta a vivere l'annata più bella e anche la più impegnativa. Per la prima volta calcherà il proscenio della B2.

Intanto sta cominciando a prendere le misure del nuovo allenatore, Arturo Benelli, a cui spetta la pesante eredità di far rimpiangere Sacchetti. Ieri e oggi per i cestisti della Cierre sono state due giornate di riposo giunte al termine di una settimana durissima, coincisa con l'inizio della preparazione. Allara è stravolto: «Siamo impegnati per tutta la giornata. Dopo breve riposo che coincide la pausa pranzo, nuovo tra campo scuola e palazzetto a sudare. Per fortuna siamo un gruppo affiatatissimo, per cui è bello stare insieme. Una cosa in questi giorni l'abbiamo capita: siamo in un campionato quasi professionistico e come tali ci dobbiamo comportare».

Positivo l'impatto con il nuovo coach «Tecnicamente è preparatissimo». Sulla nuova sede di gioco al Palatenda «Avrò nostalgia del vecchio palazzetto»

Daniele Allara è l'unico astigiano della prima squadra della Prestitempo e si appresta a esordire in serie B2 con la squadra della sua città. Ha 25 anni, gioca nel ruolo di play maker e per lui è giunto il momento della sfida più impegnativa della carriera sportiva

Di Benelli dice: «L'impatto è stato positivo: dal lato cestistico è preparatissimo. Sin dalla prima seduta abbiamo lavorato sulla tattica e sugli schemi d'attacco. Il coach ci ha spiegato come intende impostare il gioco e cosa pretende da noi in campo».

Il regista preferisce fare ancora paragoni con Sacchetti: parla invece volentieri di Edoardo Gaddo, uno dei protagonisti della promozione, che è passato al Valenza: «Abbiamo sentito subito la sua mancanza. Era un grosso personaggio nello spogliatoio. Lo ricordiamo spesso durante gli allenamenti. Valenza è una bella piazza e lui è un vincente: conseguirà buoni risultati anche là».

Intanto ci sono i nuovi Bassan e Marcello da integrare: «Non sarà un'impresa difficile. Mi ha impressionato il fatto che è come se fossero con noi dall'anno scorso. Bassan e Marcello sono due atleti molto equilibrati. Bassan è un lungo-a cui piace giocare fronte a canestro e tira bene da fuori. Marcello è dotato di una grande tecnica e ottimi movimenti».

La novità del prossimo anno sarà rappresentata dalla nuova sede di gioco, il palatenda: «E' un peccato non essere più al palazzetto. Eravamo molto legati a quell'impianto. Per me poi è un dispiacere ulteriore perché ho sempre giocato qui. Spero a questo punto che si tratti del primo passo verso la realizzazione del nuovo palasport».

GRANDI SFIDE TRA OGGI E DOMANI

Balòn a Bazzana Castagnole Lanze e Mombercelli

CASTAGNOLE LANZE. La Castagnolese Costiuti si gioca oggi la stagione nel ritorno dei quarti di finale della C1: alle 16 in quadrangolare di casa affronterà i rivali cuneesi del Rocchetta Belbo, vincitori all'andata in casa per 11-8. È obbligatorio un successo da parte degli astigiani guidati da Marco Adriano per continuare l'avventura nel torneo. Domani, invece, a Mombercelli prende il via il classico quadrangolare di pallapugno: alle 16 si affronteranno le quadrette di Dogliotti e Bessone. Venerdì la seconda sfida tra Dotta e l'Albese di Corino e del castagnolese Voglino. Ancora da fissare la data della finale.

Domani a Bazzano di Monbaruzzo, torneo nel cortile dell'azienda vinicola Malgrà. Alle 15 si sfideranno gruppi giovanili e alle 17.30 scenderanno in campo vecchie glorie con Felice Bertola e Massimo Bertuzzi. La partita è dedicata alla memoria del campione nicese Pino Morino.

Stanno intanto rientrando dall'Olanda gli azzurri protagonisti ai campionati europei di sport sfiziatici. Il bottino della Nazionale italiana è di un argento e un bronzo. Tuttavia, se il secondo posto nel «fronton valenciano» è andato di là delle aspettative, il terzo conquistato nella disciplina «internazionale» ha lasciato un po' l'amaro in bocca alla formazione azzurra che si aspettava un risultato migliore. Gli italiani erano i campioni in carica: avevano conquistato il titolo nelle ultime due edizioni degli Europei. A Franeker, in Frisia, le cose sono andate bene. Nell'incontro d'esordio, i ragazzi del ct Sergio Corino si sono trovati di fronte la fortissima Spagna e sono stati sconfitti per 8-4, mentre l'Olanda ha superato la Francia per 11-3. Nella finale per il terzo posto, gli italiani si sono rifatti in spese della Francia, imponendosi per 9-2; per il titolo la Spagna ha poi sconfitto l'Olanda per 12-6, conquistando il suo secondo alloro continentale dopo quello ottenuto, proprio a spese degli italiani, nel «fronton valenciano».

La Nazionale azzurra ha giocato con Bellanti, Scuratti, Dannè, Roberto Corino e Papone; Isoardi è entrato al posto di Dannè nella prima partita e Papone nella seconda. Oggi, alle 16, nel gruppo del campionato di A, in programma due incontri a Dolcedo. In Nordicosad, con Navone al posto dell'infortunato Trinchieri affronterà la Taggese di Leoni ed a Vallecrosia Stefano Dogliotti (Alpol riceverà Bessone, leader della Pro Paschese. **(f. b.)**

LA CORSA PRESENTATA AL SYMBOL

Una super speciale aprirà ad Asti il Rally del Tartufo

MONCALVO. Saranno in 170 i protagonisti della 13ª edizione del Rally del Tartufo che si correrà nel prossimo fine settimana. La corsa organizzata dalla Motorsport di Moncalvo è stata presentata venerdì alla discoteca Simbol di Vigliano. Molte le novità a cominciare dalla «Super prova speciale» sabato sera su un percorso di circa 4 chilometri, realizzato nella zona Pip in corso Alessandria ad Asti. Domenica si parte alle 7.01 dall'hotel Salera. Teatro delle quattro speciali da ripetersi due volte per 97,6 chilometri a cronometro, il Sud dell'Astigiano. Seconda e quinta speciale con partenza da Montegrosso (14.2 km), terza e sesta a Monbaruzzo (10,9 km). Si punta poi verso Cassinasco attraversando a strade rese mitiche dal passaggio del Rally di Sanremo (12,2 km). Si finisce a Castel Boglione con una cronometro di 9,5 km. L'arrivo della prima vettura al Salera è attesa per le 17.30. Alla via 30 equipaggi astigiani e 25 alessandrini. Favorito numero uno il moncalvese Luca Cantamessa, trionfatore lo scorso anno nel Trofeo Fiat su Punto Kit. Cantamessa si presenta al Tartufo con una Subaru Impreza insieme al navigatore Max Ciceri che lo scorso anno trionfò insieme all'ex calciatore Daniele Massaro. A «Cantaluka» manca solo il gradino alto del podio al Tartufo dopo il terzo posto del 96 e il secondo del 97. «Luca è sicuramente il favorito - dice il navigatore Andrea Rosino (correrà con Matteo Cotto) -. L'unico che potrebbe impensierirlo è Andrea Zivian con la Clio. Per il resto vedo molta bagarre nelle classi delle piccole. Il percorso verso Cassinasco è molto bello». Dagli organizzatori un appello alla sicurezza. Nel suo intervento Mauro Rondi presidente della Motorsport ha chiesto a tutti i tifosi di prestare la massima attenzione, sottolineando il grande dispiegamento di commissari di gara lungo tutto il percorso. **(gi. m.)**

Luca Cantamessa

CALCIO

LE ASTIGIANE DI PROMOZIONE SI PREPARANO. IN CAMPO ANCHE GIRAUDI E S. DAMIANO

Nova Asti, Canelli, Moncalvo sono i giorni delle amichevoli

ASTI

Raffica di amichevoli per le squadre astigiane di Promozione tra oggi e mercoledì; le squadre stanno svolgendo un lavoro di rifinitura in vista dell'avvio del campionato domenica 9 settembre.

Nova Asti. Seconda uscita oggi per la squadra guidata da Gerardo Bochicchio dopo l'1-1 di giovedì con la Nicese. La Nova Asti affronta il Valfenera nel primo memorial «Carlo Tealdi». La gara è stata organizzata per inaugurare il nuovo impianto impianto di gioco del Valfenera, squadra di Seconda categoria.

L'incontro comincerà alle 18. Nel Nova Asti ci saranno anche Carnà e Bochicchio jr. Mancherà ancora il centrovanti Dragone, che è in Cina per impegni di lavoro.

Canelli. Debutta oggi alle 18 la formazione spumantiera. La squadra del presidente Gian Franco Gibelli, molto rinnovata in sede di campagna acquisti estiva, affronta il Felizzano (Prima categoria). Il Canelli si prepara con questa uscita per il memorial «Sardi», in programma all'Aliberti martedì sera. Quattro le compagini che vi prenderanno parte; oltre all'undici canellese, l'Asti, il Sandamianferrere e il Sommariva Perno. Le due sfide saranno Asti-Sandamianferrere e Canelli-Sommariva. Le finali sono in programma giovedì.

Moncalvese. Gli alaramici giocano oggi contro il Santhià in trasferta. E' questa la terza amichevole per Incardona e compagni dopo quella di luglio con il Parma in Valle d'Aosta e con il Casale di giovedì (sconfitta per 4-0). Il ciclo di gare che precedono la Coppa Piemonte, che si disputerà domenica, si concluderà mercoledì con l'Acqui. Il tecnico Andrea De Rosa avrà a disposizione con il Santhià anche Avanzo, assente con il Casale perché influenzato.

Junior Giraudi. L'allenatore Perry Bellecomo sta procedendo nel lavoro di preparazione della squadra. Ieri è svolta una «sgambata» con la formazione juniores sul campo di corso Alba, che la società presieduta da Gaetano Tuccillo ha in gestione dal Comune. Mercoledì, sempre in corso Alba, il Giraudi disputerà una partita in notturna con lo Junior Stabile (Seconda categoria). Per l'occasione non ci sarà il centrocampista Salvatore Fusco, in vacanza in Sardegna.

Sandamianferrere. La formazione rossoblù ha terminato ieri il ritiro ad Agliano, cominciato sabato 4 agosto. La squadra di Gianni De Maria gioca oggi alle 17 a Quargnento con il Milan Club, sodalizio di Prima categoria.

Il San Damiano oltre a tenere i giocatori più rappresentativi (dai fratelli Porrino a Restivo) ha provveduto a ringiovanire l'organico, con l'innesto di tre under 21: il portiere Piero Molinaris (classe '82), il centrocampista Luigi Dipaola ('81) e l'attaccante Eros Piazza ('80). **(e. a.)**

Mister Gerardo Bochicchio mentre dirige un allenamento della Nova Asti

POCHE NOVITA' PER LA MATRICOLA DEI RECORD

Rocchetta conferma la «vecchia guardia»

ROCCHETTA TANARO

«Come è nostra abitudine abbiamo lavorato silenziosamente ma pensiamo di aver costruito una squadra competitiva».

Commenta così la compagna acquisti del Rocchettaisola, neopromosso in Prima Categoria, il vicepresidente Ferdinando Gianotti: «Sappiamo di essere una matricola - prosegue - e puntiamo a un campionato tranquillo, nel quale speriamo di toglierci anche qualche soddisfazione.»

Per confermare lo strepitoso cammino della scorsa stagione, bis con la promozione a di record dalla Seconda, in panchina è rimasto Antonio Bacichetto e continuerà a vestire la casacca rossogialloblù il blocco cardine dell'ultimo torneo.

Dal portiere Munsteto ai difensori Barbero, Tosetti e Gorbin, ai tre Dellagaren (Modesto, Luca e Claudio) ai due Furlanetto (Diego e Andrea), a Soardo sono rimasti molti dei giocatori che lo scorso hanno componevano una squadra già in grado di ben figurare anche in categoria superiore. E poi sono arrivati alcuni nuovi acquisti di peso: elementi come il centrocampista Claudio Marello (ex Milan club) e il difensore Mauro Di Leo (ex Castelnovese) sono in grado di garantire un'ulteriore «iniezione» di esperienza, fattore fondamentale per la categoria.

Inoltre è arrivato il centrocampista Cicigoi, un passato nella Moncalvese, mentre si stanno facendo sempre più intensi i contatti con Onofrio Nucciolo Pellitteri punto-centrocampista della Castelnovese e Denis Bresciani attaccante del Milan club. Il loro eventuale arrivo significherebbe un ulteriore miglioramento della rosa isolana.

Infine sono stati aggregati alla prima squadra gli ex Juniores Marco Serra e Andrea Rossi. Sul piede di partenza per motivi di lavoro Roberto Coviello (che potrebbe però rientrare), Massimiliano Ginieri, Federico Avidano e Giovanni Basano. L'attaccante Gianfranco Lotta si è accasato alla Nicese. **(g. fo.)**

ALLENAMENTI AFFIDATI PER ORA ALL'ESPERTO SOLLAZZO

Castelnovese ancora con il rebus panchina

CASTELNUOVO CALCEA

Un punto interrogativo. Per il momento la prossima stagione della Castelnovese si presenta così, con molte questioni ancora da risolvere.

«Dobbiamo capire le intenzioni di Aldo Barbieri e Piera Iraldi, rispettivamente allenatore e presidente del club - spiega il dirigente Andrea Mongelli - perché ovviamente è indispensabile sapere chi gestirà la società il prossimo anno.»

Nei mesi scorsi sono state molte le voci che portavano alla candidatura a presidente di Fabio Marchisio, ex allenatore della squadra, ma alla fine non se ne è fatto nulla.

Certo questa situazione di instabilità, quando mancano solo due settimane all'inizio del torneo, è difficile fare previsioni sul futuro dei nero-arancio.

«Abbiamo avuto contatti con tutti i nostri giocatori - afferma ancora Mongelli - e da parte loro c'è la disponibilità a restare con noi e ad allenarsi insieme». In realtà però ci sono molte altre società che stanno «corteggiando» i calciatori svincolati e il rischio di perdere qualche elemento è concreto (già certe le partenze di Moglioti al Cortemilia e Amandola che dovrebbe accasarsi al Bubbio).

L'aspetto decisamente positivo della vicenda è invece che per il momento ad allenare il gruppo castelnovese è stato chiamato Vito Valter Sollazzo, allenatore di grande esperienza e valore che potrebbe anche divenire l'uomo in più degli arancioni.

«Ho accettato volentieri la proposta della Castelnovese - afferma Sollazzo - ma per ora mi limito solo a portare avanti gli allenamenti. Poi, più in là vedremo se concretizzare un tipo di collaborazione diverso. Io alle società che mi contattano chiedo solo chiarezza e correttezza».

«E questa la fondo è proprio la prima speranza - conclude Mongelli - un elemento come Sollazzo in panchina sarebbe sinonimo di una stagione che partirebbe alla grande». **(g. fo.)**

I DUE ASTIGIANI SUL PODIO NELLA PRO AM AMICI DI LUGANO

Al «Gran Prix Riccadonna» Visconti e Cravero favoriti

FUBINE

E' una delle classicissime green di Margara che oggi ospiteranno il «Gran Prix Riccadonna».

Un appuntamento ormai fisso nel panorama golfistico nazionale, che porta il nome dell'industriale spumantiero canellese che tra i primissimi ha saputo intuire le grandi potenzialità di questo sport ormai in forte espansione.

E all'appuntamento odierno, che vedrà in campo anche lo stesso patron, Ottavio Riccadonna (handicap attuale: 19, ma è stato anche 16), gli astigiani ancora una volta partiranno tra i favoriti. Tra i più «in palla» Pier Luigi Visconti, già presidente dell'Unione industriale di Asti e il medievalista castell'alferese Gianni Cravero, rispettivamente primo nel lordo e secondo nel netto della Pro Am (un professionista e tre dilettanti) che si è disputata venerdì.

Ha un po' deluso il campione più atteso, lo specialista svizzero Paolo Quirici, 34 anni, sposato, due figli, forse un po' appagato per i risultati conseguiti nel Pga tour europeo, dove è attualmente ai primi 50 posti.

Quirici, tra i professionisti, ha chiuso al decimo posto con un mediocre giro in 73 colpi: molto bene invece hanno fatto Paolo Terreni e Marco Soffietti, primi ex aequo a livello individuale con 68. Nel lordo la formazione vincitrice oltre che da Visconti era completata da Stefano Soffietti (prof.), Andrea Pesce e Marco Gatto. Con Cravero, secondo nel netto (ha vinto la formazione di Angelo Call) hanno giocato Marco Soffietti, Gastone Gaspari e Daniele Degiovanni. **(f. b.)**

WINNER A NIZZA

Un diploma ai giovani piloti dopo il corso di kart

NIZZA. A lezione di kart sulla pista Winner. I corsi si sono tenuti nella settimana di Ferragosto per una decina di piccole promesse del volante: Andrea Bacigalupo, Matteo Malvezzi (Genova), Andrea e Riccardo Bonaria, Alessio Destefanis (Alba), Carlo Biglia e Alessandro Pruvini (Nizza), Alessandro Maneo e Riccardo Del Signore (Alessandria). A dare i primi insegnamenti su come si guida una piccola vettura da corsa Massimo Wiser. Il titolare della pista ha seguito la parte sportiva coadiuvato da Gabriele Del Signore per la parte tecnica e da Thiormir Andonovski per l'abbigliamento. **(gi. m.)**

SFIDE IN C PER LE ASTIGIANE

Il Callianetto batte a sorpresa il Borgosatollo

CASTELL'ALFERO. Il Callianetto Caset (Bonunato, Botteon, Corradini, Berruti, Cavagnaro e Rinaldi) nell'impresa, ieri pomeriggio, di battere la capolista: 13-9 il risultato finale sui bresciani del Borgosatollo che hanno schierato il rimettitore Manuel Beltrami neo vincitore nel torneo «Numero uno» a Cocconato. La sfida (per la sesta di ritorno della A di tamburello) è stata avvincente. Dopo un avvio travolgente del Callianetto (7-0) gli ospiti guidati dall'intramontabile Renzo Tommasi sono andati sull'8-8 e 9-8, crollando poi nel finale. Migliore in campo il trentenne del Callianetto Luca Corradini.

In serie C due debutti interni per la astigiane impegnate oggi nel primo turno della fase nazionale. Il Cunico (campione provinciale) affronta i toscani del Rosignano, il Montechiaro ospita i lombardi del Dossena. Le sfide iniziano alle 15. Gioca anche il Chiusano contro Fiero nel torneo di D. **(gi. m.)**

SERVIZI PROMOZIONALI PUBLIKOMPASS

Lunedì calcio d'inizio per il torneo nazionale giovanile

I campioni di domani al Ferraris

In campo anche Juventus, Torino e Inter

Domani è già tempo di memorial «Paolo Ferraris». Con la sfida tra Novara e Casale si inaugura all'«Censin Bosia» la quattordicesima edizione di questo. Vinaggio organizzativo. La regia è affidata all'Albatros comunicazione e il suo «capo» Beppe Gramaglia, con l'illustre Graziella Ferraris a curare ogni dettaglio per il meglio.

Tutti hanno già prenotato: parteciperanno quindici formazioni che si contenderanno il trofeo «Latte di Torino»: insieme a Pro Vercelli, Torino, società finaliste della passata stagione e all'Asti che ospita la loro presenza anche Alessandria, Biellese, Bra, Casale, Cuneo, Derthona, Genoa, Inter, Juventus, Novara, Pro Vercelli e Sampdoria. A scendere in campo per prime saranno le compagini provenienti da C e quelle dilettantistiche, che durante tutto il quattro partite a eliminazione diretta.

Domani sera, dopo Novara-Casale in programma alle 20,15, si giocherà Alessandria-Derthona. L'Asti, scelto che da il suo patrocinio, debutterà martedì 28 agosto alle 22 contro la Pro Vercelli. Domenica 2 settembre si disputerà invece l'incontro per designare la formazione che entrerà nella fase nazionale per affrontare la Juventus. Il tabellone delle grandi prevede quest'ultimi accoppiamenti: Piacenza-Cuneo; Torino-Sampdoria. Inter-Genoa. La finalissima è in programma alle 21,30 di venerdì 7 settembre. Per la prima volta sarà possibile abbonarsi a prezzo scontato per 12 serate. Il pacchetto costa 20 mila lire, mentre il singolo ingresso viene 12 mila lire.

Una carrellata la storia delle scorse edizioni e le fotografie delle squadre si potranno trovare sul sito internet www.comune.asti.it alla voce «sport». Durante il torneo sono previsti aggiornamenti quotidiani con risultati e commenti sulle partite in programma.

La finalissima sarà preceduta da una sfida tra una selezione di vecchie glorie astigiane guidata da Enrico Pasquali e la squadra dei «Figli dei campioni». L'ossatura di questa formazione è composta da Caccarediu, Sala Salvadori, Nano, Muttrel, Altolini, Morini, Geresey, Santina e Scarsi. I figli dei campioni disporranno ugualmente di campione di calcio a 5 di serie C1. Per l'undici astigiano Pasquali sta cercando di convincere a prendervi parte anche Gian Carlo Antognoni. In quanto alla conferma della sua presenza Michele Padovano: un passato nel Genoa, nel Napoli e nella Juventus.

L'anno passato si è imposta il Piacenza. Che ha superato in finale il Torino. I piacentini allenati da Iamagic Bernazzani si erano imposti con il classico punteggio di 2-1 contro la compagine granata con Gian Carlo Comolesi in panchina, non ancora promosso alla prima squadra al posto di Gigi Simoni. Il calciatore del Torino Paulo Rosa era stato nominato miglior giocatore del torneo da parte del pubblico.

Sopra la formazione dell'Asti che farà il suo esordio al «Ferraris» affrontando le bianche casacche della Pro Vercelli in un derby di altri tempi. A fianco la Juventus una delle grandi che anche quest'anno attirerà sì l'attenzione del pubblico astigiano. Il memorial s'inizierà domani

UNO SPONSOR DI QUALITA'

La «Centrale del latte di Torino» da 7 anni a fianco dei calciatori

Per il settimo anno consecutivo la Centrale del latte di Torino sarà al fianco delle squadre «Primavera» di calcio, che da domani al 7 settembre prenderanno parte al 14° memorial «Paolo Ferraris».

Con quest'iniziativa a carattere sportivo la Centrale del latte si dimostra sempre più vicina a supportare manifestazioni sportive di alto contenuto educativo e sociale e, confermando inoltre la propria presenza a sostegno degli eventi promossi dalla città di Asti e rivolti ai cittadini di ogni età.

L'impegno nello sport e nel tempo libero che la Centrale del latte - risalto maggiormente impegnata dal calcio al podismo, dall'atletica al ciclismo, dal tennis al golf allo sci. Ad Asti promuove la sua competizione non agonistica più importante: la StraAsti.

L'azienda torinese, leader in Piemonte nel settore dei prodotti lattiero-caseari dal 1950, negli ultimi mesi ha lanciato sul mercato piemontese due nuovi prodotti della linea «Insalate fresche della Centrale»: l'insalata mista classica e l'insalata mediterranea, che vanno ad aggiungersi alle specialità poste sul mercato nell'ultimo anno, il gustoso «Latte & Cacao Tapporosso», il latte fresco «Alta qualità Tapporosso», le quattro referenze di yogurt cremoso Delfile, lo stracchino della Centrale e i tomini freschi piemontesi.

Completata la gamma degli oltre 80 prodotti, gli yogurt tradizionali e tutti gli altri derivati della lavorazione del latte.

La Centrale del Latte di Torino, che nell'autunno scorso si è quotata alla borsa italiana con la controllata Centro Latte Rapallo e la collegata Latte Frascheri, nel 2000 ha raggiunto un fatturato consolidato di 116 miliardi. Attualmente conta 149 dipendenti fra la sede di Torino, lo stabilimento di Garmagnola, quello di Rapallo e oltre 136 autonegozi che servono quotidianamente Rivalta punti vendita, di cui 5 mila in tutto il Piemonte

IL DERBY

I galletti contro la Pro Vercelli

Tra le quindici squadre iscritte non poteva mancare l'Asti, che si presenta come società patrocinatrice del torneo. I galletti affronteranno martedì alle 22 la Pro Vercelli, in un derby regionale inedito per il «Ferraris».

L'undici bianconero prende parte con la squadra juniores alla manifestazione dal 1996. Per due volte ha conquistato l'accesso alla seconda fase. Nel '99 fu sconfitta per 6-2 dal Torino, guidato in panchina da Comolesi e con in campo Pinga e Colaio. Lo scorso anno ha ceduto il passo al Piacenza, vittorioso per 4-1. Da notare che in entrambi i casi Torino e Piacenza si sono poi aggiudicati la competizione. La compagine astigiana è allenata da Gianni Gamba. La rosa è composta dai portieri Massa e Rosso; dai difensori Sarzi, Lorusso, Cerrato, Ghariadeh, Conti, Spadoni e Lampiano; dai centrocampisti Debenedetti, Sguotti, Degiudi, Arenario, Penna e Sulmaso; dagli attaccanti Pollina, Vinotti e Gaudino.

A.C. ASTI

14° MEMORIAL "PAOLO FERRARIS"

Trofeo LATTE TORINO LATTE TAPPOROSSO Centrale del Latte di Torino. Per noi la qualità è centrale.

Camera di Commercio di Asti

Manifestazione [redacted] di Calcio "Primavera"

Stadio Comunale [redacted] Asti "Censin Bosia"

27 - 28 - 30 Agosto / 2 - 3 - 4 - 6 - 7 Settembre

Finalissima Venerdì 7 Settembre ore 21,30

Ore 20,00 Vecchie Glorie Asti - "Figli [redacted] Campioni" Juve/Toro

BANCA C.R. ASTI Cassa di Risparmio di Asti s.p.a.

RENAULT errebi

ellegi di Brussasco G. Auto

Via Roma, 73
CASTELLO D'ANNONE (AT)
Tel. 0141.40.17.48

VETTURE NUOVE MULTIMARCHE USATO FINANZIAMENTI IN SEDE

ELENCO AUTOVETTURE [redacted]
Nostro usato selezionato, revisionato e garantito

AUDI A3 1900 TDI 110 CV AMBITION abs clima full optional	1998	PALIO WEEKEND 1200 benzina verde mot. full optional	[redacted]
A.R. 146 1900 JTD clima abs airbag grigio chiaro	1999	CITROEN [redacted] 1100 inp. GPL clima vernice neut	1997
PUNTO 1900 JTD 3 PORTE HLX pochi km climatizzatore	2001	VW GOLF 1800 3 PORTE CAT [redacted] unico proprietario	1992
BARCHETTA 1800 SPIDER nero full optional	1996	[redacted] 1800 S.W. GLS CAT IE climatizzatore in garanzia	1994
LANCIA Y 1 [redacted] ELEFANTINO blu cat. aziendale - semestrale	12/00	MARBELLA 900 CAT IE unico proprietario	1995
SEICENTO CAT IE [redacted] - aziendale	1999	[redacted] 900 CAT HOBBY blu metallizzato [redacted]	1998
CORSA 1200 VIVA 3 PORTE grigio chiaro met.	1995	BRAVO 1600 SX CAT climatizzatore blu metallizzato	1997
VW SHARAN MONOVOL. 1900 TDI clima 2 airbag in garanzia	1997	[redacted] PRIMERA S.W. 1600 [redacted] IE garanzia totale pochi km	1994
OPEL TIGRA 1.4 CLIMA ABS nero met. garanzia usato aziendale	1997	[redacted] 1600 16V unico proprietario full optional	1996
OPEL TIGRA 1.6 16V ABS clima cerchi in lega	1995	[redacted] S.W. 1600 LIBERTY CAT IE clima automatico aziendale	1995
MAREA W.E. 1900 TD 100 ELX climatizzatore - full optional	1996	[redacted] 114 5 PORTE CAT cambio automatico - autovettura	1993
FIESTA 1800 DIESEL climatizzatore nuovo modello 3 porte	[redacted]	ESCORT [redacted] GRIA in ottime condizioni	1993
PUNTO TD [redacted] 5 PORTE ELX pochi km usato selezionato	1996/1998		
PUNTO VAN 1700 TD autocarro garafio	1997		

... E TANTISSIME ALTRE OCCAS[redacted]E DI [redacted] RANTITE
PRESSO LA NOSTRA ORGANIZZA[redacted]E DI [redacted] ASSISTENZA

LOCANDA dell'ANGELO
Ristorante - Pizzeria

LOCANDA DELL'ANGELO

Ti propone 100 tipi di pizza da gustare sul suo fantastico dehors panoramico
... e per i palati più delicati il famoso
Menù del Pescatore
a base di pesce con aperitivo, 4 antipasti, 2 primi, sorbetto, secondo con contorno, dolce, vino chardonnay, acqua e caffè a L. 55.000
(tutti i giorni, solo su prenotazione)

Via Piave, 22 Scandeluzza di Montiglio [redacted] – AT
Tel. 0141.906384
333.4343790
Orario: da lunedì a venerdì servizio serale (pranzo su prenotazione)
Sabato, domenica e festivi pranzo e [redacted] chiuso il martedì

OREFICERIA
MARIO UTARI

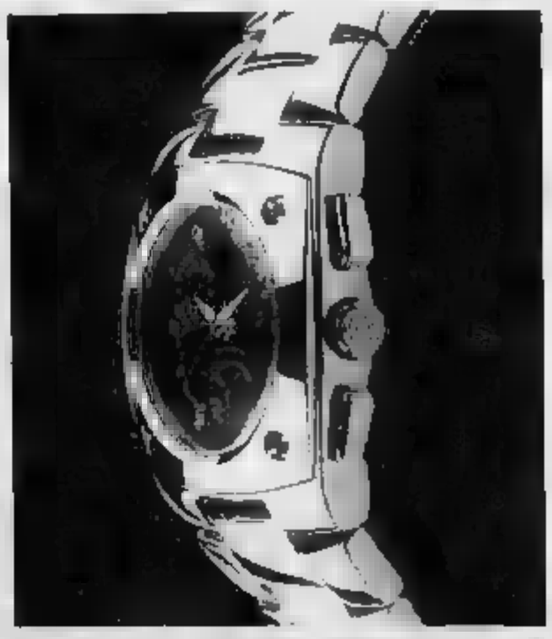

Aperti ad agosto

BREIL WIDE

Oreficeria Mario Utari - P.zza S.Secondo, 18 ASTI - Tel. 0141.593557

ALTAVIA

DAL 27 AGOSTO AL 1 SETTEMBRE

SCATTA L'OFFERTA CARREFOUR!

L.2.390 € 1,23
BISCOTTI BUCANEVE DORIA

L.2.080 € 1,07
BISCOTTI

L.1.880 € 0,97
PASTIFICIO MONTE
assortiti 500 g L. 3.760/Kg

L.490 € 0,25
ACQUA SANT'ANNA

L.2.680 € 1,38
SAPONE LIQUIDO MARSIGLIA
ANTIBATTERICO MARSIGLIA
SPUMA DI SCIAMPAGNA

L.15.900 € 8,21
DETERSIVO IN POLVERE
PER LAVATRICE

Da Carrefour prenota i tuoi libri di testo per le scuole medie inferiori e superiori con lo sconto del 10% sul prezzo di copertina

Numero Verde 800-650650

Carrefour.com

DOMENICA 26 AGOSTO SIAMO APERTI
a [illegible] dalle ore [illegible] alle ore 20.00

Offerta valida nei nostri ipermercati di:
Aurelio, Grugliasco, Nichelino, Pinerolo,
Rivoli, Rivoli Montecucco, Torino Le Gru, Orbassano, Trofarello

Carrefour è di parola.

LE NUOVE SCHIAVE | VITTIME DELLO SFRUTTAMENTO

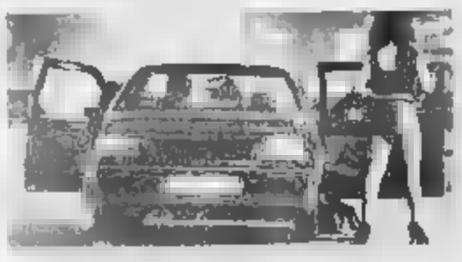

LA PELLERINA NON E' PIÙ A LUCI [illegible]

Fino [illegible] pochi anni fa era una specie di supermercato all'aperto del sesso [illegible] pagamento. Nel controviale di corso Regina Margherita certe notti [illegible] affollavano quaranta, cinquanta, sessanta giovani di colore pronte a vendersi per una manciata di banconote. E code interminabili di automobilisti sfilavano davanti alle ragazze. Oggi la prostituzione di colore ha abbandonato il parco per strade meno controllate e certamente più redditizie in periferia.

RAPINA [illegible] UNA LUCCIOLA ALBANESE

In quattro, certamente minorenni, su due scooters, l'altra notte hanno rapinato una giovane prostituta albanese che lavora in corso Unione Sovietica, angolo strada del Drosso. Hanno iniziato [illegible] chiacchierare con la ragazza quindi le hanno strappato la borsetta contenente circa 300 mila lire in contanti [illegible] sono fuggiti. La donna ha fermato e avvisato la polizia, [illegible] i piccoli delinquenti erano oramai lontani

Da prostitute a boss del traffico di nigeriane

Finisce in carcere la carriera di tre «maman»

Ludovico Poletto

sabbi i fiumi. Centinaia di milioni ogni mese, [illegible] passavano nelle loro mani e finivano direttamente in Nigeria. Investiti in appartamenti, palazzi e negozi. Denaro guadagnato dalle schiave del sesso che ogni notte popolano i marciapiedi delle strade di periferia, le statali che portano nei Comuni della cintura. O addirittura, in altre province.

Ora tre «maman» che gestivano questo traffico sono in [illegible], accusate di sfruttamento della prostituzione e di favoreggiamento dell'immigrazione clandestina. Le hanno arrestate gli investigatori della Squadra Mobile dopo giorni di indagini. Erano un di loro da tempo, ma ovviamente, [illegible] avevano già identificate. Il passato. I loro nomi nella comunità nigeriana che vive sotto la Mole vengono pronunciati con discrezione, quasi con rispetto: «Gente potente. E che la paura [illegible]

> A Benin City, la loro città di origine, facevano affluire centinaia di milioni versati dalle ragazze vittime dei riti voodoo

ambizze importanti qui e a Benin City».

Già. Benin City. Tutte le ragazze finite schiave del racket della prostituzione ufficialmente arrivano da lì. E da lì erano partite, verso la metà degli Anni 80 anche le tre donne che, secondo il vicecapo della Squadra Mobile Sergio Molino, a Torino gestivano una cinquantina di ragazze. Edith Ero Aglanmoba, 46 anni, era partita da quella città diciassette anni fa. La sua compagna e amica Tina Edobar, 39 anni, [illegible] n'era andata nel 1987. La terza, Prudent Ehigiator, 36 anni, per tutti Oyeleto, pochi mesi più tardi. Per anni, anche loro, avevano lavorato in strada, per pagare il debito con chi le aveva fatte entrare clandestinamente in Italia. Una volta affrancate [illegible] erano messe in proprio. Cinquanta, forse cento le donne sfruttate dal terzetto in questi anni. E che hanno fatto loro guadagnare miliardi. Investiti poi in Nigeria in attività pulite, al di sopra di ogni sospetto.

Per rendersene conto basta leggere le testimonianze delle ragazze sfruttate. Ognuna doveva saldare alle mamàn un debito di 80-120 milioni per averle fatte arrivare in Italia. Poi, ogni mese, dovevano versare 800 mila lire per l'affitto del «Joint», un metro quadro di marciapiede dove lavoravano, altrettanto per [illegible] casa dove vivevano (almeno 400 mila lire per il vitto).

In anni e anni di sfruttamento nessuna ragazza si è mai ribellata. Nessuna ha mai tentato di fuggire o di contattare la polizia. Le ragioni di tanta ubbidienza stanno nelle minacce, nei riti voodoo a cui venivano sottoposte le giovani prostitute. Questo assicurava loro ubbidienza assoluta, sottomissione senza condizioni. E soldi, tanti, per le capienti borse delle sfruttatrici.

Miliardi, dicono gli investigatori, sono stati spediti in Nigeria dall'inizio degli Anni 80 ad [illegible]gi. E tutti tramite il solito e ormai collaudatissimo sistema dei bonifici attraverso [illegible] banca Western Union. Quando sarebbero state ricche [illegible] sufficienza le tre mamàn avrebbero fatto le valigie. Addio Italia e addio sfruttamento. Da gran signore sarebbero tornate nel loro paese. Come hanno fatto le «mamàn» che quasi vent'anni fa sfruttarono loro, spedendole sulla strada a vendere un po' di amore a pagamento.

L'organizzazione che sfruttava le nigeriane è stata scoperta dalla polizia

7-18,30: Atrio Stazione Porta Nuova. Orario 9-19,30 (12,30-15 battenti chiusi): corso Belgio 180; via Bellardi 3; via Cibrario 72; via Monginevro 29; via Filadelfia 271/C; via Passo Buole 59/H; [illegible] Grosseto 256; corso Re Umberto 38; corso Regina Margherita 134; via Verbena 11; via Santa Teresa 21; via Mazzini 24; corso Taranto 15; corso Sebastopoli 143. **DI NOTTE** (19,30-9) [illegible] Belgio 151/B; [illegible] Vittorio Emanuele [illegible]. **DI SERA** (19,30-22,30) via Bellardi 3. **INFORMAZIONI** 011/65.90.100; www.farmapiemonte.org.

■ [illegible] **PONSO, ARRESTI.** Avevano [illegible] gettato la droga dai finestrini [illegible] per passare indenni ad un controllo dei carabinieri alla periferia di San Ponso. Quando [illegible] tornati per prenderla, però, hanno trovato i militari che si erano nascosti ad attenderli. Per due giovani canavesani sono quindi scattate le manette per detenzione [illegible] spaccio di droga. Si tratta di Marco Cortello, 22 anni, di Oglianico, [illegible] di Andrea Broglio Gianotti, 30 anni, di Rivara. A casa di Cortello è stato trovato un altro ovulo, dell'hashish e alcune sostanze per tagliare la droga.

■ **PINEROLO, MOLOTOV.** Attentato incendiario la [illegible] notte all'ingresso della scuola elementare di via Brignone, dietro all'Expo Fenulli, dove sono state lanciate due bottiglie incendiarie contro la porta d'ingresso. Le fiamme sono state spente dai vigili del fuoco prima che si propagassero all'interno dell'edificio.

■ [illegible]. A Grange di Front Canavese per la festa patronale di San Rocco oggi alle 10,30, messa e processione con festa in piazza. Alle 21 danze con l'orchestra Carosso. Domani cena di chiusura, prenotare al numero 011 9251564.

■ **SUSA, «BIERFEST».** Cambia sede - dall'autoporto all'area Piscina - la «Bierfest» segusina ed il traffico diventa ingestibile causa la grande affluenza degli amanti della birra e della musica. L'altra sera erano circa 3 mila e ieri sera ancora di più. In Comune vertice per risolvere i problemi viari. E' stata chiusa al traffico dalle ore 20 alle [illegible] 3 via Carlo Alberto dalla Chiesa ed è stato potenziato il numero degli addetti ai controlli per i posteggi che saranno permessi anche lungo la Statale 25 dal Moncenisio dal bivio autostradale verso Susa.

■ [illegible] Due supermercati rapinati in poche ore a Nichelino e Rivalta, da banditi in moto e armati di pistola. Il primo colpo è stato messo a segno in via Cimarosa 3, a Nichelino, all'Iper Mercato: bottino circa 1 milione. La seconda rapina, a Pasta di Rivalta, al Lil market in [illegible] Torino, dove [illegible] fatti consegnare dalla cassiera tre milioni.

Nella casa del «santone di Poirino» i carabinieri hanno sequestrato la statua della Madonna con le lacrime: fra qualche giorno le analisi dei carabinieri del Ris confermeranno o meno se il pianto è autentico. «Non ho nulla da temere, la gente continua a seguirmi»

LE DENUNCE E IL CALDO INSOPPORTABILE NON FERMANO LE VEGLIE DEL SANTONE

Nuova statua, niente lacrime «Lasciateci pregare in pace»

Massimo Numa

A Poirino i seguaci di Domenico Fiume continuano a seguire le veglie guidate dal predicatore. La madre: «Troppe cattiverie su mio figlio, la fede ci fa andare avanti con serenità»

Bussate e vi [illegible]a aperto. [illegible]olo se siete dei «devoti», sennò niente, e potrete solo rimirare tristi la targhetta del citofono della casa del veggente. Domenico Fiume, 25 anni, di Reggio Calabria, una palazzina di due piani in via XX settembre 4bis, a pochi metri dalla caserma dei carabinieri. I fortunati ce la fanno, come un ragazzo in bermuda e t-shirt bianco con scritto «In Angel's power», capelli lunghi, collino e rosario beat al collo, accompagnato dalla madre. Lui suona, spiega chi è, la porta si apre e noi dietro. Due piani ed eccoci nella «Casa delle Apparizioni». Il ragazzo mette subito le mani avanti, con la signora Tina Astuto, la mamma di Domenico: «Noi siamo devoti, quelli non lo sono». Lei ci fa entrare lo stesso.

Nella teca della Madonna seguita dai carabinieri (per le analisi del sangue) c'è ora un altro statua, più o meno uguale. Stessa altezza, stessa corona. Identiche le lacrime [illegible] natalizio che la circondano, avvolta dalla penombra. Stanza disadorn[illegible] e dedicata al culto. Candelabri, il ritratto di un tizio con un paio di baffoni pendenti appeso al muro. Madonne, Madonnine, croci e simboli religiosi. La statua, per il momento, non piange. L'altra, invece, era un'altra cosa. Il sangue cadeva copioso e veniva raccolto nelle ciotole: ci si poteva portare a casa [illegible] bottiglietta del prezioso liquido. La nuova invece ha un'aria afflitta e gli occhi azzurri sembrano guardare in su, [illegible] il cielo, con un'espressione indecifrabile.

Il veggente sta guidando la preghiera. L'accusa di truffa e altro non ha per nulla scosso la fede dello «zoccolo duro» dei suoi seguaci, che ora affollano il salotto buono dell'alloggetto, immerso in un'afa da inferno. Quattro donne, piuttosto robuste, sono state sul pavimento di marmo beige. Sono in estasi o in catalessi. Una, vestito blu a fiori, anima, respira a fatica. Starà mica male? Domenico, con piglio severo e molto professional, vestito come un predicatore battista [illegible] un dark, snocciola il rosario [illegible] [illegible] le guarda nemmeno. Queste estasi, [illegible] ca[illegible] Fiume, non fanno notizia.

Gli altri, uomini e donne, sono stretti uno accanto all'altro. C'è un signore con gli occhialini da presbite che cerca [illegible] legg[illegible] le preghiere, scritte [illegible] un infernale micro-carattere. Un «Pinguino» - per terra ci sono un paio di asciugamani già inzuppati di condensa - dovrebbe rinfrescare l'atmosfera torrida. Tutte le finestre sono sigillate, ma l'organizzazione ha regolato, per sbaglio, la temperatu[illegible] su «30» (gradi) [illegible] il povero «Pinguino» sputa un'ariaccia calda e umida che aggrava la situazione. Le donne, [illegible] palo tra l'altro giovani e carine, pantaloni e magliette aderenti, usano il «breviario» delle invocazioni come ventaglio, poi a un certo punto [illegible] rosario si alza di tono e si trasforma in un gospel-rock che fa vibrare i muri sotti[illegible]. Voci belle, intonate. Per noi, la cerimonia è finita. Il veggente stesso, tutto vestito di nero, il pizzetto inviperito, scavalcando [illegible] senza fatica i corpi delle devote in estasi, ci raggiunge e dice, seccatissimo, alla madre: «Non durante la preghiera, [illegible] sono giornalisti se ne devono andare». Obbediamo. Nel portone l'eco delle preghiere è ancora forte.

Giornata [illegible], ieri a Poirino. Un foto-reporter ha tentato il trucco del «devoto» per entrare in casa Fiume [illegible] gli è andata male. Ha sparato due flash attraverso la porta socchiusa. Domenico ha chiamato i carabinieri. Voleva i rullini. La famiglia è molto inquieta per tutto il clamore sollevato dall'inchiesta.

Spiega la madre, la signora Astuto: «Sono state dette troppe cattiverie, troppe falsità. Non vogliamo più avere contatti con nessuno». Scusi signora, ma la nuova statua della Madonna piange? «Perché? l'ha vista piangere? No, per ora no. Adesso via, non si può disturbare la preghiera».

SAPER SPENDERE

Quadri di famiglia appesi alle pareti

Simonetta

SONO una fedele amica - scrive Fernanda di Torino - con un desiderio: sapere qualcosa di un quadro, Madonna e Re Magi, che è da molte generazioni nella sua famiglia e da me passerà a uno dei miei nipoti. In basso a sinistra la scritta «Goria facit 1785» mi incuriosisce, ma non so aggiungervi altro, se non allegarvi [illegible] fotografia a colori».

Il professor Ferdinando Viglieno Cossalino definisce questa Madonna con i Re Magi «molto gradevole e con colori vivaci». Purtroppo, nonostante lo [illegible] ricerche non ha trovato notizie dell'autore: «Vi è un pittore astigiano attivo nello stesso periodo, ma non posso assicurarle che si tratti dello stesso. Comunque, il valore del dipinto si aggira sui 4 milioni».

★ Non sempre quello che resta appeso alle pareti da generazioni o si riceve in eredità o si acquista sui mercatini è soltanto un'illusione. Luisa di Torino possiede alcune tele di Angiola Meucci: «Hanno qualche valore?».

Spiega l'esperto: «Angiola Meucci (Revere 1880 - Torino 1966) iniziò i suoi studi [illegible] pittura con Delleani e continuò con Guarlotti. Partecipò, sappur in tono minore, ma con onestà, alla vita artistica torinese esponendo paesaggi e figure alla Promotrice delle Belle Arti e al Circolo degli Artisti. Il valore delle sue opere, anche secondo misure e qualità, può variare da uno a tre milioni. Sempre Luisa ha anche una lampada firmata Ang. Moreau, un mobiletto e un pastello acquistato in un mercatino di Parigi: di tutto acclude fotografie a colori. [illegible] tra questi oggetti c'è qualche delusione: «La lampada [illegible] metallo - dice il prof. Viglieno Cossalino - è stata realizzata in serie, risale all'inizio del Novecento e, se in buone condizioni, può valere circa un milione e mezzo. Il tavolinetto è imitazione e di serie, non più di 400 mila lire. Il ritratto eseguito a pastello (firma indecifrabile) risale all'inizio del '900. Il timbro sul retro del foglio è del titolare del negozio ove è stata comprata la carta. Vale tra 500 e 600 mila».

★ Un quadro che raffigura [illegible] Madonna con Bambino e un altro «Donna con costo» incuriosiscono Pier Mario T. di Cuneo. «La Madonna con Bambino - spiega l'esperto - potrebbe essere di un pittore toscano della fine dell'800 o inizio '900 (peccato che non abbia inviato la foto della firma, lo ricordo a tutti i lettori) e può valere circa due milioni. [illegible] dipinto che raffigura «Donna con costo» dovrebbe essere dell'inizio del '700 di [illegible] pittore italiano del Centro Nord. Valore tre-quattro milioni. Per notizie più precise si dovrebbero vedere dal vivo».

★ Da Capua (Caserta) Bianca Franco che [illegible] potrà leggere questa risposta, [illegible] riceverà il parere per posta (La rubrica Saper spendere è ormai limitata a Piemonte, Liguria e Valle d'Aosta) ci chiede notizie di un quadro che raffigura Cristo Crocifisso con San Francesco e un altro Santo. Secondo l'esperto risale alla fine del '600, inizio '700: «È opera di uno dei tanti pittori minori dell'Italia settentrionale che lavorava per pochi soldi per le chiese e le cappelle di campagna. Valore, un milione circa».

★ F. [illegible] di Cairo Montenotte (Savona) rovistando tra le vecchie cose di uno zio ha trovato il ritratto dipinto a olio su cartone telato del poeta Giosuè Carducci. Il professor Viglieno Cossalino conferma: «È sicuramente il ritratto del poeta eseguito con un certo vigore e una buona sicurezza di pennellata. Ma per saperne di più bisognerebbe decifrare la firma che è un po' sciupata. Valore, [illegible] un milione».

★ Benito S. di Torino acquistò in una bottega di Manila 30 anni fa per 70 mila lire un crocifisso scolpito e chiede il giudizio degli esperti. Secondo il professor Ferdinando Viglieno Cossalino «il crocifisso sembra di origine portoghese e scolpito nel XVIII secolo, di esecuzione artigianale, [illegible] laccatura potrebbe essere originale. Il suo valore di mercato è di circa 600-800 mila lire». Almeno questo non delude.

simonetta.conti@lastampa.it

QUINDICI SENZA LAVORO

L'industria cinese manda in crisi ditta [illegible] Pomaretto

POMARETTO. Duro colpo per l'occupazione in Val Chisone. A Pomaretto sono state avviate le procedure per la chiusura dello stabilimento della Cascami Seta Divisione della Botto Giuseppe & Figli, che conta 15 dipendenti. Il motivo della grave decisione è dovuto al fatto che la fabbrica sinora riceveva dalla Cina i cascami della seta che dovevano essere puliti e pettinati nello stabilimento di Pomaretto. Oggi però la materia prima arriva direttamente dalla Cina già lavorata e questo ha portato al licenziamento di tutti gli addetti. Il gruppo della Cascami Seta comprende altri due stabilimenti, a Vigevano e a Tarcento in provincia di Udine. Una terza fabbrica a Jesi ha chiuso lo scorso anno. I 15 lavoratori licenziati e il sindacato chiedono alle istituzioni e ai parlamentari di sostenere le iniziative [illegible] lotta che verranno decise per trovare soluzioni alternative.

Agosto in città

Res Nova vi offre un gelato e i prezzi più freddi dell'anno.

Res Nova

Piazza Carlina - Torino - tel. 011.88.29.28
orario 10/13 - 16/19.30

Aut. Ministeriale

IL RIENTRO DOPO LE FERIE | FERROVIE SOTTO ACCUSA

EVASO: «COLPA DELLE FS»

Arrestato per evasione dagli arresti domiciliari per essere rientrato 25 minuti dopo l'orario concesso dal giudice, un operaio di 34 anni, Giuseppe Zambianchi, di Novi, ha attribuito la colpa al ritardo del treno che doveva riportarlo a casa. Il gip non ha convalidato l'arresto, l'iter giudiziario prosegue: l'imputato ha chiesto il rito abbreviato e giovedì in udienza comparirà come testimone il capostazione cui spetta di confermare meno la versione di Zambianchi. Il treno solitamente usato per il percorso fa una fermata a Novi che consente a Zambianchi di rientrare alle 19, limite massimo consentito dal giudice. Secondo l'operaio, l'altra sera il convoglio era in ritardo e per questo non è riuscito a rispettare le disposizioni concessagli.

In treno con supplemento cimici

Sul Reggio Calabria-Torino 20 passeggeri alle prese con i ritardi e i fastidiosi insetti

Grazia Longo

A sinistra **Carmine Albanese**, uno dei passeggeri che hanno dovuto fare i conti con le cimici dell'Espresso 8

Passino le tredici ore di viaggio in piedi nonostante il posto prenotato in prima classe. Passino pure le tre ore di ritardo. Le cimici sul treno, quelle proprio no. E così, ieri pomeriggio, appena Carmine Albanese, anni, è sceso dall'espresso 618 Reggio Calabria-Torino ha subito presentato esposto contro le Ferrovie.

«Altro che treno del sole - sbotta il pensionato - un biglietto di prima classe per spostarsi come in un paese del terzo mondo. Avevano cimici dappertutto, sulle camicie, sui pantaloni, sui sedili. Un inferno, il modo peggiore per concludere una vacanza. E come se non bastasse le Ferrovie hanno completamente ignorato le nostre proteste. Abbiamo chiesto che venisse aggiunta una carrozza, ma non ci hanno dato retta».

I passeggeri coinvolti nella disavventura sono una ventina, tutti quelli seduti negli scompartimenti 7, 8 e 9 del vagone numero 12. L'espresso parte da Reggio Calabria alle 18,10. Carmine Albanese sale insieme alla moglie Francesca Meturi, «altri nostri parenti avevano il posto prenotato in un altro vagone». L'assalto delle cimici avviene 6 ore dopo. «Avevo la schiena ricoperta di cimici - ricorda il pensionato -, mia moglie ha provato a togliermele di dosso ma ne aveva pure lei. Come gli altri viaggiatori». Una piccola delegazione guidata da Albanese va alla ricerca, «lunghissima», del capotreno. L'incontro è sicuramente chiarificatore, «le cimici erano talmente tante che il capotreno non poteva certo non vederle», ma la soluzione non arriva.

«Era evidente che lì dentro non potevamo più stare - proseguono i coniugi Albanese -, c'era una bambina che piangeva disperata con tutte le gambette sporche di sangue perché s'era schiacciate le cimici dannosi dagli schinifi. Insomma, nessuno ha voluto risedersi al suo posto». E allora? «Abbiamo chiesto di essere trasferiti altrove, non c'era un sedile libero. Tutto prenotato, ovviamente pure le cuccette. E quindi abbiamo pregato di essere sistemati in un vagone aggiuntivo».

Tutto vero, le Ferrovie si rendono conto che l'allarme cimici è un problema reale e cercano di arginare il problema. Ma è impossibile reperire una carrozza in più. «Il capotreno ha segnalato il problema alla stazione Roma Ostiense - spiegano dalla direzione delle Ferrovie -, a Roma Prenestina è stata individuata una carrozza da mettere in coda all'espresso diretto a Torino, ma poi non è stato possibile eseguire l'operazione». Perché? «C'era troppo traffico, questi sono giorni difficili, la punta massima del contro-esodo. Abbiamo fermato il treno per un po' per verificare l'eventualità di un nuovo vagone, ma davvero c'era troppo traffico. Abbiamo però offerto un'alternativa ai passeggeri» E cioè? «Li abbiamo invitati a prendere il convoglio successivo, si trattava solo di aspettare un'ora». Un gruppetto di persone accetta questa proposta, molti preferiscono non cambiare. non potevamo scendere da quel treno - dice Carmine Albanese - perché c'erano sopra anche altri nostri parenti. Abbiamo pensato di poterli raggiungere, ci avrebbero sicuramente ospitati, anche a costo di alternarsi per stare in piedi». Siete riusciti a raggiungerli? «No, e anche di questo dovranno rispondere le Ferrovie».

In che senso? «Non ci hanno fatto neanche avvicinare all'altro vagone, il controllore continuava a ripetere che i posti erano riservati e che non potevamo disturbare nessuno. Ho detto che si trattava di nostri familiari, ma niente. Tanto che a Grosseto siamo scesi dal treno per risalire alla carrozza di cognata». E che è successo? «Un mezzo finimondo, controllore ci ha praticamente buttati giù dal treno e siamo stati costretti a tornare al vagone 12. Così abbiamo viaggiato tutta la notte in piedi, davanti agli scompartimenti infestati dalle cimici».

E le Ferrovie? Come reagiscono? «Innanzitutto chiediamo scusa a questi passeggeri - dicono da Roma -, inoltre rimborseremo loro il biglietto per intero».

Ma Albanese non molla. «Se pensano di placarci restituendoci le 143 mila e 700 lire se lo possono togliere dalla testa. Questa storia non finisce qui, mi rivolgerò al mio avvocato».

MENTRE PEDALAVA CON UN AMICO UN GIOVANE SINTI GLI HA STRAPPATO IL BORSELLO CON IL TELEFONINO

Operato il ciclista scippato: si salverà

Era finito a terra dopo essere stato aggredito da uno zingaro

Giacomo Bramardo

Domenico Picchio è titolare della concessionaria Lancia di Cirié: giovedì con un amico era in bicicletta sulla strada che da Nole porta a Corio. Adesso è ricoverato al Giovanni Bosco

C'è un filo di speranza per Domenico Picchio, il cinquantaduenne commerciante di San Carlo Canavese da giovedì in coma all'ospedale Giovanni Bosco. Pedalava insieme ad un amico sulla statale tra Nole e Corio quando è stato affiancato da uno zingaro, a bordo di uno scooter, che gli ha strappato il borsello che portava sulla schiena. Da allora Picchio, caduto violentemente sull'asfalto, non ha più ripreso conoscenza. Soccorso e trasportato all'ospedale di Cirié, era stato immediatamente trasferito a Torino, dove nella tarda serata era stato operato d'urgenza al capo. Le sue condizioni restano ancora gravissime, e la prognosi ovviamente riservata. Ma dal reparto di rianimazione, dove Picchio sta lottando contro la morte, i medici da ieri avanzano un cauto ottimismo, dopo aver constatato, in seguito al monitoraggio e alle Tac, un lento ma progressivo riassorbimento dell'ematoma. Potrebbe essere il segnale di un recupero che la moglie Silvia e i figli Lorena ed Enrica attendono con angoscia, ogni minuto che gli è concesso, di fronte al reparto del Giovanni Bosco.

Quanto allo zingaro sinti che lo ha aggredito - Elvis Trotupino, 19 anni, arrestato dai carabinieri di Mathi e di Venaria all'interno di un campo nomadi dove si era rifugiato subito dopo il fatto - ieri ha trascorso il suo terzo giorno nel carcere delle Vallette. Per ora è accusato di rapino aggravato e lesioni gravissime. In passato - dicono i carabinieri dal comando di via Valfrè - sarebbe stato autore di numerosi scippi nella zona, compiuti in modo analogo, sui fino ad ora ora quasi sempre riuscito a sfuggire all'arresto. Questa volta gli è andata male: un giovane in moto che viaggiava dietro a Domenico Picchio e al suo amico, ha visto la scena, lo ha inseguito fino all'accampamento, tentando di fermarlo, mentre lui scappava con il borsello stretto tra i denti. E lo ha riconosciuto nelle foto segnaletiche.

«In questo momento più che un senso di vendetta proviamo rabbia - ripete Lorenzo Picchio - tanta rabbia. Quel vandalo è già stato assicurato alla giustizia, speriamo solo che il magistrato che si occuperà di lui consideri le conseguenze di un semplice scippo. La vita di mio padre è appesa ad un filo per colpa di un borsello dove teneva il telefonino e pochi spiccioli. Vi pare giusto? Poteva succedere a chiunque, accade ogni giorno. E' assurdo, non riusciamo a farcene una ragione».

Attorno alla famiglia di Domenico Picchio - molto noto a Cirié per essere il titolare della concessionaria Lancia di via Roma - si sono stretti i tanti amici, i semplici conoscenti. «Un uomo buono, che non ha mai avuto nemici - dicono di lui - i capelli bianchissimi gli danno qualche anno in più, ma a dispetto dell'apparenza è sempre stato attivissimo. La concessionaria l'ha fatta nascere dal nulla, in quasi trent'anni di sacrifici. E adesso stava pensando di nuovo ampliarne, una sede più grande già in costruzione in via Torino».

Specchio dei tempi

«Alla frontiera multa salata per un malinteso» - «Dall'Atm tanti abbonamenti ridotti per gli studenti, pochi per i lavoratori» - «Doppia coda» - «Lipobay ritirato fino al 1° settembre» - «Passeggeri scarsi»

Un lettore ci scrive:

«Martedì 21 agosto con mia moglie e due amici ci siamo recati in Svizzera per una passeggiata. Arrivati alle 9 al valico di Iselle (sulla statale del Sempione) rallento e a passo d'uomo passiamo davanti a due finanzieri e due poliziotti che parlano tra di loro; il finanziere ci fa un cenno con la mano (non aveva la "paletta") che tutti noi in macchina interpretiamo come un "vada" ed a proseguo. Subito dopo averli oltrepassati, sento una serie di fischi e mi blocco. Tornati indietro spiego al finanziere che ho interpretato il gesto un invito a proseguire. Ci richiede i documenti di tutti i passeggeri e quelli dell'auto e se ne va in ufficio. Dopo quasi un'ora di attesa mi chiama per firmare il verbale e al mio ribadire che si era trattato di un banale malinteso mi dice che potevo ritenermi fortunato se finiva così in quanto avrebbe anche potuto fare una verifica doganale completa trattenendoci un giorno intero. quindi preferito firmare e andarmene. L'importo per questa contravvenzione ammonta a 127.000 lire. Mi sembra veramente eccessiva una multa di tale entità per aver sorpassato di qualche metro il segnale di stop per un chiaro malinteso».

Giuseppe Arlunno

Un lettore ci scrive:

«Leggo su *La Stampa* che l'Atm prosegue la campagna sconti per gli studenti che prevede ben 14 tipi di abbonamento con possibilità di risparmiare un bel po' di soldini. Ma i lavoratori che usano 11 mesi l'anno i mezzi pubblici (e come gli studenti) subendo ogni tipo di disagio/ritardo/ressa, soprattutto da alcuni mesi a questa parte per via della costruzione della metropolitana, l'Atm non pensa mai? Ho già fatto presente la richiesta numero verde Atm tempo fa senza ricevere alcuna risposta.

«L'Atm dovrebbe agevolare questa categoria che penso rappresenti la maggioranza dell'utenza torinese proponendo anche a noi maggiori formule di abbonamento scontate anziché pensare solo ad aumentare il prezzo del biglietto (peraltro non compensato da un buon servizio).

Segue la firma

Un lettore ci scrive:

«Cronaca dall'invio di posta prioritaria: mercoledì sono stato alle Poste Centrali di via Alfieri per spedire, via posta prioritaria, una busta. Allo sportello 18 l'impiegato, molto gentile, mi dice che il francobollo deve essere acquistato all'altro sportello, quello delle raccomandate. molto pazientemente in coda, davanti a me cinque persone, la prima con 17 spedizioni. Ottengo il francobollo, torno allo sportello 18 e mi permetto di dire che, visto che siamo alle Poste, il francobollo avrebbe potuto procurarlo l'addetto alla posta prioritaria senza costringermi a code inutili. La stessa persona mi dice che il secondo che viene per una spedizione e che, se fossi imprenditore, capirei che non è economicamente conveniente».

Ezio Ciccone

Una lettrice ci scrive:

«Sono una farmacista e desidero rispondere al lettore che si lamenta per il mancato rimborso del farmaco Lipobay restituito perché ritenuto pericoloso per la salute. Senza entrare nel merito della questione non disponendo di sufficienti elementi, preciso che la comunicazione del ministero dell'8 agosto ha disposto il ritiro immediato dal mercato delle confezioni di Lipobay. Di conseguenza in data 10 (contrariamente a quanto afferma il lettore) il prodotto non era più vendibile. Lo stesso 10 agosto è pervenuta a tutte le farmacie la comunicazione da parte di uno dei fornitori con la quale viene segnalata la "possibilità di ritiro dei resi fino al 1° settembre relativi accreditati alle condizioni e nei tempi che l'azienda produttrice applicherà".

Elisabetta Calvo

La Direzione Fs ci scrive:

«Un gruppo di viaggiatori della Val di Susa ha chiesto il ripristino di un treno che fino al gennaio 2000, partendo da Porta Nuova alle 0.20, permetteva loro un comodo rientro a casa. Il provvedimento di cancellazione è stato preso sia per la scarsa frequentazione del convoglio nel tratto da Torino a Bussoleno, sia per l'ancor minore utilizzazione, da parte della clientela, del viaggio di ritorno del materiale rotabile nelle prime ore del mattino successivo.

«Non potendo, per chiari motivi di carattere commerciale, reinserire la corsa (che essendo notturna ci risultava più costosa), valuteremo, d'intesa con gli enti istituzionali, l'opportunità di programmare un servizio autobus sostitutivo».

Claudio Cristofani

specchiotempi@lastampa.it

NOTIZIE dalle AZIENDE

il REALE

Continua il successo del Ristorante American Bar IL REALE
A pochi passi dallo Stadio delle Alpi un interessante punto di riferimento della buona cucina, del buon vino e buona musica

un'opportunità per passare una serata diversa e completa dall'aperitivo al dopo cena. Il quale ricalcato dell'antipasto. Il ristorante insalla alla preparazione di piatti nazionali e internazionali a base di carne e pesce, hanno di questo locale un luogo unico da provare e farlo diventare punto di riferimento delle vostre serate.
Il Ristorante American Bar IL REALE è a vostra disposizione per organizzare anche cene particolari come ricorrenze e compleanni. Inoltre è per le aziende sono a disposizione locali per meetings e conferenze con la comodità del adiacente Hotel
Aria Consumata. Aperto dalle ore 7 alle ore 01.00. Agosto chiuso la domenica
Corso Garibaldi 153/A - 10078 Venaria Reale (TO) (Zona Stadio delle Alpi)
Tel. 011 4530413 Fax 011 [illegible] http://spaginegialle.it/reale

PK publikompass spa
ascom

Per una convenzione stipulata Ascom Torino gli annunci economici e le necrologie possono essere ordinati presso le sedi Ascom di Torino e provincia

Torino Via Massena, 20 Tel 011 3516262 - Fax 011 5516296
Torino San Salvario Piazza M. Cristina 4/d Tel 011 6696366 Fax 011 6696317
Torino Porta Palazzo Piazza della Repubblica 26 Tel 011 5217041 Fax 011 4036692
Calvisio C.so C. Battisti, 26 - Tel. 011 9833188 Fax 011 9831907
Carmagnola C.so Matteotti, 22 - Tel. 011 9720295 - Fax 011 9722120
Chieri Piazza A. Mosso, 10 Tel 011 9472369 Fax 011 9411112
Chivasso Piazza Carlo II - Tel 011 9101294 - Fax 011 9116554
Ciriè Via Roma 4 Tel 011 9210730 - Fax 011 9210919
Cuorgnè Piazza Boetto 4 - tel 0124 666692 Fax 0124 666630
Giaveno Piazza Molines 33 - Tel 011 9364192 Fax 011 9361230
Ivrea Corso Nigra 60 - Tel 0125 48455 Fax 0125 45441
Lanzo Via Matteotti 21 Tel 0123 28817 Fax [illegible]3 320138
Moncalieri Via Cavour, 16 Tel 011 6406272 Fax 011 6407956
Oulx via Fenil Rolland, 4 - tel 0122 831604 Fax 0122 832050
Rivarolo Via Montello, 7 Tel 0124 29412 Fax 0124 26192
Rivoli Via Colli, 23 Tel 011 9584814 Fax 011 9501504
Settimo Via Regio Parco 9 Tel 011 8964402 - Fax 011 8954454
Susa Corso Inghilterra 12 Tel 0122 622508 - Fax 0122 32900
Venaria Via Tanaro, 9/1 Tel 011 4597669 Fax 011 4955157

E-mail: ascomtorino@iol.it

LUNEDÌ: Tuttosoldi
MERCOLEDÌ: TuttoScienze e Tecnologia
VENERDÌ: TorinoSette (solo Torino)
SABATO: Specchio - TuttolibriTempoLibero
DOMENICA: Tuttoaffari (solo Torino)

LA STAMPA

PREZZI-TARIFFE: L. 1.600 CON IL SUPPLEMENTO DELL'ALMANACCO - CRONACHE DEL MEZZOGIORNO - CORRIERE DI CAPRI - CRONACHE DI NAPOLI - IL CORRIERE MERCANTILE - LA GAZZETTA DELL'UNIVERSO - ULTIME NOTIZIE RECLAMO - LA VOCE DI MANTOVA - LA PROVINCIA - NELLE AREE DI DIFFUSIONE ADEGUATE SUL GIORNALE LOCALE L. 1.800 CON + CORRIERE DI ROMAGNA - DA ROMAGNA E AMICI L. 2.200 ARCHIVIO STAMPA CON GLI EDITORI MOLISANI - IN PIEMONTE, LIGURIA E VALLE D'AOSTA ABBONAMENTI GRATUITI CON SPECCHIO AL SABATO OBBLIGATORIO IN TUTTA ITALIA. PREZZI DESTERO: AUSTRIA Sc 26 (+ 1.95), BELGIO FF 25 (+ 1.80), DANIMARCA KR 19, FRANCIA FF 12 (+ 1.80), GERMANIA DM 2.80 (+ 1.70), GRECIA DR 900, INGHILTERRA P 1.20, LUSSEMBURGO FL 2.5 (+ 1.80), MALTA Cents 50, NORVEGIA KR 16, OLANDA FL 4 (+ 1.80), PORTOGALLO Conti Esc 350 (+ 1.75), SPAGNA Pts 250 (+ 1.95), CANARIE Pts 300, SLOVENIA SIT 280, SVEZIA SKR 15, SVIZZERA FRS 3.80, C. TICINO 2.50, USA $ 2.50

NUOVA FIAT SEICENTO BRUSH. BICOLOR ORIENTED.

Seicento Brush è la prima due colori della sua categoria in nove combinazioni, di serie. E il modello Plus di serie ha anche il tetto apribile elettrico e un CD Hi-Fi a quattro casse audio

VIENI A SCOPRIRLA DALLE CONCESSIONARIE FIAT.

LA PASSIONE DI GUIDA. FIAT

BENNET VIGLIANO

COSTA MENO

CON LE CARTE BENNET CLUB
1.750
LIQUIDO [illegible] PIATTI
SVEL[illegible]
L 1

CON LE CARTE BENNET CLUB
3.900
CARTA
[illegible]
conf. [illegible] 4

CON LE CARTE BENNET CLUB
1.340
YO[illegible]RT
MÜLLER
gusti assortiti
g [illegible]
L. 3.680 al kg

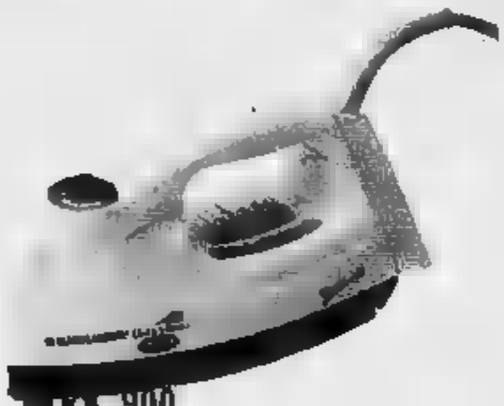

19.900
FERRO A VAPORE
[illegible]
potenza [illegible] 2400 W,
[illegible] in alluminio,
[illegible]

149.000
[illegible] HI-FI MCD T[illegible]
cd, [illegible]
registratore,
telecomando

È UN'OFFERTA
VALIDA DAL
27
AGOSTO AL
2
SETTEMBRE

www.bennet.com

I PREZZI POSSONO SUBIRE VARIAZIONI NEL CASO DI EVENTUALI ERRORI TIPOGRAFICI. RIBASSI O MODIFICHE ALLE LEGGI FISCALI. LE FOTO SONO PURAMENTE INDICATIVE. OFFERTA VALIDA DAL 27 AGOSTO AL 2 SETTEMBRE 2001 SOLO NEL PUNTO VENDITA DI VIGLIANO BIELLESE. SALVO ESAURIMENTO SCORTE.

bennet
VIGLIANO
BIELLESE (BI)
superstrada Biella-Cossato
USCITA VALDENGO
TEL. 015/8285130

ZOOMARK
CENTRO COMMERCIALE
PER ANIMALI DI COMPAGNIA
Biella - Via Candelo, 60 - Tel. 015/40.57.94

BIELLA E PROVINCIA

REDAZIONE VIA DELLA REPUBBLICA 29, TELEFONO 015 26191 / 015 355230, FAX 015 2522379, BIELLA@LASTAMPA.IT
PUBBLICITA' SALODINI SRL, AGENTE PUBLIKOMPASS S.P.A. VIALE ROMA 5, TELEFONO 015 8491212, FAX 015 8493325

ZOOMARK
ACQUARIOLOGIA
SPECIALIZZATA
Biella - Via Candelo, 60 - Tel. 015/40.57.94

OPERAZIONE DELLA POLIZIA CHE APPLICA PER LA PRIMA VOLTA A BIELLA LA NUOVA LEGGE SUL DOPING

Spaccia steroidi, culturista arrestato

Sequestrate anche dieci confezioni di Deca-Durabolin 50

BIELLA

Una persona arrestata, altre due indagate e dieci confezioni di Deca-Durabolin sequestrate, un potente steroide anabolizzante usato per gonfiare i muscoli: è il bilancio provvisorio di un'indagine della polizia, coordinata dal procuratore, Federica Tondin, che potrebbe anche approdare a risultati clamorosi.

Le manette sono scattate ai polsi di un uomo di 32 anni, residente a Biella, assiduo frequentatore di una palestra cittadina, accusato di aver violato la legge anti-doping. Violazione che configura la detenzione e il commercio illegale di sostanze proibite. Altre due persone risultano indagate: rischiano entrambe di essere accusate di complicità nello stesso reato.

Pm ha ritenuto legittimi sia l'arresto che il sequestro del medicinale: in materia di anti-doping il doppio provvedimento rappresenta uno dei primi casi in Italia.

Le indagini, coordinate dalla sezione narcotici della Questura di Biella, guidata dall'Ispettore Andrea Andreotti e seguita dal vice capo della squadra mobile, Carmine Fiorito, erano scattate alcuni mesi fa, seguendo le mosse di tre assidui frequentatori di una palestra di Biella, che in poche settimane avrebbero cambiato il loro aspetto fisico, soprattutto per quanto riguarda la massa muscolare, aumentata a dismisura.

Individuati i tre, il cerchio si è poi ristretto a una sola persona, arrestata dopo essere stata trovata, nel corso di un normale controllo effettuato da una «volante», con il medicinale nell'auto: «Sono medicine per una cura ricostituente che mi ha ordinato il mio medico» è giustificato l'arrestato.

Nel frattempo, il cellulare dell'uomo ha ricevuto diverse telefonate e messaggi, in cui non dove si chiedeva l'anabolizzante. Rintracciato il chiamante è condotto in Questura, dopo un lungo interrogatorio avrebbe ammesso l'uso della sostanza per farsi i muscoli e la provenienza della stessa, pagata a un prezzo molto simile a quello delle farmacie stupefacenti e con un grosso guadagno rispetto al costo farmaceutico. Il Deca-Durabolin era stato acquistato in alcune farmacie biellesi dietro presentazione di regolari ricette mediche, ora al vaglio degli investigatori, tutte intestate all'arrestato.

Il Deca-Durabolin 50 è un medicinale prescritto per la cura dell'osteoporosi, con possibili gravi effetti collaterali (amenorrea nelle donne, spermatogenesi nell'uomo).

Le indagini mirano anche ad accertare l'eventuale esistenza nel biellese di un più vasto e illecito traffico e stanza dallo stesso genere. [f. p.]

VIABILITA'

FRANA A SAN [illegible] TRAFFICO IN [illegible]

Un ammasso di roccia e terriccio si è staccato dalla collina dei Sella

SERVIZIO A PAGINA 37

IN MANETTE 2 GIOVANI ACCUSATI DI FURTO E TRUFFA

Facevano shopping con assegni rubati

BIELLA

Furto, falso in atto pubblico, tentata truffa, emissione di assegni rubati e resistenza a pubblico ufficiale: sono i reati contestati a due giovani biellesi arrestati dalla polizia, Michela Seno, 26 anni, e a Occhieppo Inferiore, e a Emiliano Siletti, 28 anni, di Mongrando.

La coppia è stata fermata mentre tentava di farsi aprire un conto corrente bancario, presso lo sportello di un istituto di credito di Biella, attraverso il versamento di un assegno rubato.

E' stato lo stesso cassiere a scoprire che l'assegno faceva parte di un libretto rubato a una pensionata biellese, di cui era stata appena presentata denuncia.

Avvertito il 113, i due giovani sono stati bloccati dagli agenti di una «volante» della polizia. Vistisi scoperti, la ragazza ha finto un malore e chiesto di potersi recare in ospedale, dove, appena giunta al Pronto soccorso, si è scagliata contro gli agenti e il personale medico, aggredendoli con calci e pugni.

Le indagini, coordinate dal pm Federica Tondin, hanno accertato che dal conto della derubata sono stati prelevati circa 40 milioni attraverso alcuni assegni dati in pagamento a due gioiellerie biellesi. [f. p.]

IERI VERSO LE 13,30 SI SONO ACCAVALLATI I CAVI, E' SCATTATO IL SISTEMA DI SICUREZZA E LE CABINE SI SONO ARRESTATE A MEZZA STRADA

Bloccati per oltre un'ora sulla funivia

Paura per 30 turisti a Oropa

Paola Guabello

OROPA

Momenti di paura ieri a Oropa per un guasto alle funivie del Mucrone: si sono accavallati i cavi e le cabine affollate di passeggeri sono rimaste bloccate, sospese nel vuoto, per quasi un'ora. Tutto è finito bene, nel senso che il problema tecnico è stato risolto dal personale, i turisti hanno potuto giungere a destinazione, spaventati, ma incolumi.

L'incidente si è verificato verso le 13,30. «In quel momento due vagoncini che salgono e scendono dal lago Mucrone c'erano complessivamente una trentina di persone - racconta l'amministratore delegato delle funivie Renzo Colombino -. Forse per un guasto a uno dei freni si sono accavallate le fune traente con quella portante. L'anomalia è stata subito rilevata dai sistemi di sicurezza che hanno bloccato l'impianto. Una brusca frenata che ha messo in allarme i passeggeri. Grazie però all'intervento dei manovratori che sono in contatto sulle due navicelle la situazione non è degenerata nel panico».

Infatti i manovratori si sono messi subito in contatto con la stazione a valle che li ha informati sul motivo della brusca fermata e i passeggeri hanno potuto essere tranquillizzati: non correvano alcun pericolo. Subito dopo il personale delle funivie ha iniziato la manovra per sbrogliare i cavi: una fune è stata legata alla «traente» e i tecnici hanno iniziato a risalire a piedi verso il lago Mucrone, continuando a tirare a mano la fune. Dopo qualche centinaio di metri, quando erano giunti all'altezza dell'orto botanico, i cavi si sono liberati. A quel punto i manovratori sulle due cabine sono dovuti salire sul tetto delle navicelle per sbloccare il freno di emergenza. E a quel punto la funivia ha potuto riavviarsi, portando a destinazione gli spaventati passeggeri.

L'incidente ha confermato l'efficienza dei sistemi di sicurezza dell'impianto che però sarà per essere sottoposto agli interventi di manutenzione straordinaria: Da metà settembre i pellegrini e gli sportivi che vorranno salire al lago del Mucrone dovranno infatti fare a meno della cabinovia ed altrettanto capiterà a chi vuole arrivare in vetta al Camino. La revisione ventennale che impone severi controlli al funzionamento ed alle condizioni degli impianti di risalita, è in scadenza ed occorre intervenire.

«L'operazione si è iniziata già qualche mese fa con una prima tranche di interventi - spiega Giancarlo Macchetto, uno dei tre amministratori delegati -. Poi sono state sospese per consentire agli impianti di funzionare nel periodo estivo. Nei nostri obiettivi c'è la ferma intenzione di "chiudere il cantiere" entro fine anno per non recare danno agli sciatori ed ai tanti affezionati che frequentano la stazione del Lago del Mucrone in inverno».

«Le date di scadenza sono due - prosegue Giancarlo Macchetto -. Per quanto riguarda la funivia i lavori andavano eseguiti entro maggio mentre per la cabinovia del Camino la revisione generale doveva essere eseguita entro fine anno». L'intervento costerà oltre tre miliardi. Poco meno della metà dell'importo stanziato dal Comune di Biella, socio della spa che gestisce le funivie insieme alla Provincia (che sborserà 750 milioni), alla Camera di Commercio (che prevede un contributo che s'aggira sui 1 milioni) e alla Fondazione Cassa di Risparmio che dovrebbe corrispondere la restante parte.

L'impianto sarà fermato a metà settembre per i lavori di revisione ventennali. L'intervento interesserà anche l'ovovia del Camino

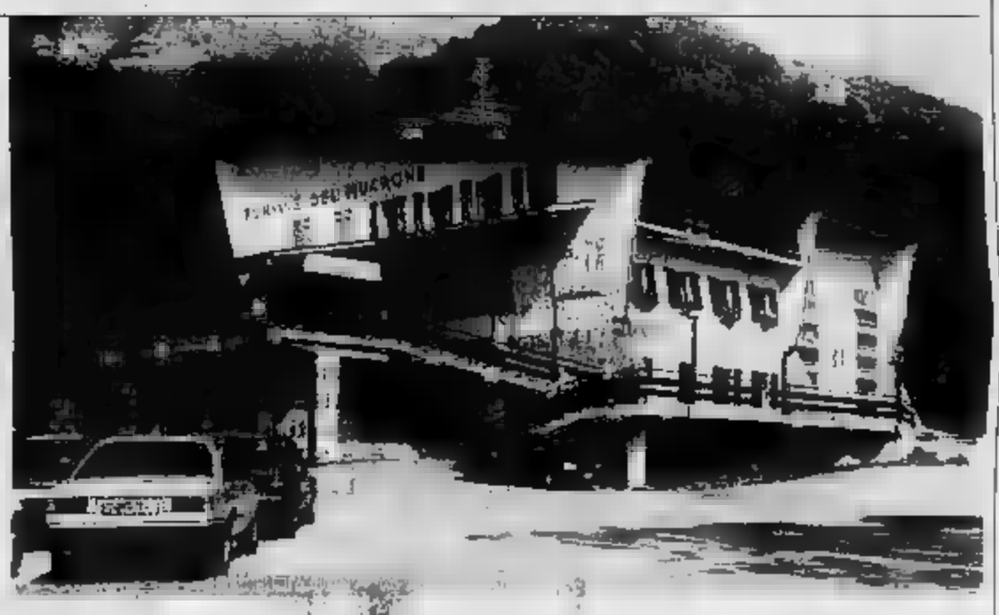

Momenti di paura ieri alle funivie di Oropa per un guasto che ha bloccato le cabine sospese nel vuoto, cariche di passeggeri, per circa un'ora

I pescatori si sfidano al lago

Da tutto il Nord Italia per il 12° Gran premio

Ha contato anche 1000 presenze, nelle edizioni fortunate, il Gran Premio Città di Biella per la gara di pesca alla trota in lago. La manifestazione, giunta quest'anno alla dodicesima edizione, è appuntamento alla prossima domenica quando gli oltre duecento iscritti è arrivo da tutto il Centro e Nord Italia affolleranno le sponde dello specchio d'acqua a quota 1900 metri. La competizione è promossa dall'Associazione pescatori Biella e sostenuta dagli enti pubblici locali, ormai una sfida classica di fine estate che richiede ai promotori sforzo non indifferente per mettere a punto la macchina organizzativa.

«I concorrenti quest'anno sono 200 e già un centinaio hanno chiuso le iscrizioni - spiega Luciano Callegaro, presidente dell'Associazione pescatori Biella nonché campione italiano 2000 -. Arrivano da Spazia come da Brescia, e solo un numero minimo (39) sono biellesi. Per poter mettere a punto la gara la pesca al Lago del Mucrone chiuderà sabato mattina alle 7. Da quel momento in poi porteremo in quota cinque quintali di trote. Saranno sistemate in una decina di bidoni, trasportate in funivia e poi liberate».

Il giorno seguente la competizione entrerà nel vivo. I pescatori in gruppi di 11 si disporranno attorno allo specchio d'acqua ed inizieranno a gettare l'amo.

Velocità e sensibilità affiancate ad una buona dose di fortuna saranno gli ingredienti fondamentali per assicurarsi la vittoria dopo un'ora e mezza di gara. In questo lasso di tempo (compresi i trasferimenti da un settore all'altro dei laghi), ogni concorrente pescherà una media di 20 pesci.

«Non resta che sperare nel bel tempo - conclude Callegaro -. Se sarà una giornata di sole sono attese al Mucrone un migliaio di persone fra concorrenti ed accompagnatori». [p. g.]

GIOVANE DI CERRIONE

Con l'auto fuori strada E' grave

BIELLA. Grave incidente la notte scorsa a Sandigliano, sulla Statale per Cavaglià. Un giovane di Cerrione, Simone T., 23 anni, è uscito di strada con l'auto e si è schiantato contro un albero. Ricoverato in un primo momento nel reparto rianimazione dell'Ospedale di Biella in prognosi riservata, ieri, alle 18, è stato trasferito con l'elicottero a Torino, dove verrà sottoposto ad interventi specialistici.

Il giovane, a bordo della sua Renault 5, all'alba di ieri era diretto verso casa, in frazione Vergnasco. Ad un tratto, forse per un colpo di sonno, ha perso il controllo dell'utilitaria che si è capottata più volte prima di arrestare la sua corsa contro un albero.

Un automobilista e alcuni residenti nella zona, svegliati dallo schianto, hanno dato l'allarme facendo accorrere sul posto l'ambulanza del 118, i vigili del fuoco e la polizia stradale.

Due mesi di prognosi, invece, per Cristiano P., 29 anni, residente a Crevacuore, coinvolto in uno spettacolare scontro frontale tra la sua Yamaha 600 e l'Audi 80 di Massimo B., 38 anni, residente a Trivero.

L'incidente, sulle cui responsabilità e cause stanno indagando i carabinieri della stazione di Trivero, è avvenuto in frazione Valfredda di Ponzone, sulla strada che porta a Pray. Sul posto sono intervenute le ambulanze del 118. [f. p.]

CALCIO

FAVORITA CON [illegible]

Il difensore Maurizio Goletto sarà oggi uno dei punti di forza della squadra laniera nella sfida con Vercelli

PAGINA 46

LA NAZIONALE E' ARRIVATA IN CITTA' SERA: MARTEDI' GIOCHERA' AL PALASPORT CONTRO LA FORMAZIONE LOCALE RAMAGLI

Biella fa festa con il grande basket

Domani il sindaco Susta riceve gli azzurri a Palazzo Oropa

De Biasio

È una semplice coincidenza un fatto scaramantico quello che unisce la Nazionale basket e la Pallacanestro Biella? Il quintetto azzurro fa ritorno a Biella, così come fece due anni prima di partire per Parigi dove conquistò poi il titolo europeo, mentre i rossoblù di coach Alessandro Ramagli hanno esordito ieri sera a La Spezia contro la Mabo Livorno: stessa città e stesso avversario da cui prese il via la stagione 2000/2001, quella della promozione in serie A1.

Nella serata di ieri, accolti dal lungo striscione esposto in via Torino in cui si legge «La città di Biella saluta la Nazionale campione d'Europa», sono giunti i città i 14 giocatori (dei quali 12 affronteranno l'avventura europea) che rifiniranno al palazzetto di via Pajetta il loro stato di forma in vista del difficile impegno che li attende in Turchia. Per Massimo Bulleri, Gianluca Basile, Giacomo Galanda, Gregor Fucka, Denis Marconato, Alessandro De Pol, Andrea Pecile, Andrea Meneghin, Alex Righetti, Michele Mian, Roberto Chiacig, Andrea Camata, Nikola Radulovic e Massimo Ruggeri oggi intanto previsti due allenamenti giornalieri, il primo dalle 10 alle 12 e il secondo dalle 18 alle 20. Domani si replica con gli stessi orari ma, nel primo pomeriggio, è previsto il benvenuto ufficiale di Biella, più che mai «Città del basket». Alle 12,30, presso l'aula consiliare di Palazzo Oropa, è previsto l'incontro tra il sindaco Gianluca Susta, la giunta comunale e l'intero staff azzurro. Mentre i giocatori pranzeranno all'hotel Agorà, il sindaco accompagnerà una delegazione di dirigenti e tecnici a conoscere il santuario di Oropa prima dell'immancabile shopping e visita ai vari spacci aziendali biellesi per tutti. Prima di lasciare la città, Andrea Meneghin e compagni affronteranno la Pallacanestro Biella nella loro ultima gara amichevole in vista degli europei.

L'appuntamento è fissato per le 19 di martedì al palazzetto dove il prezzo del biglietto d'ingresso è stato fissato a 10 mila lire. Nella mattinata di mercoledì la Nazionale si trasferirà all'aeroporto della Malpensa dove partirà alla volta di Antalya, in Turchia, dove venerdì è attesa nella gara di esordio dalla Grecia.

Meneghin e compagni accolti dai tanti tifosi con un grande striscione esposto in via Torino

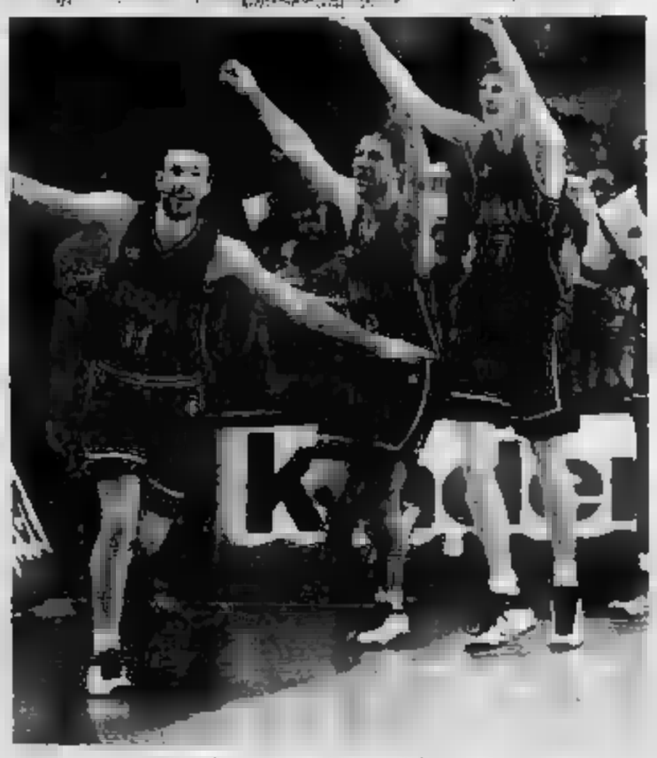

Gli azzurri dopo Biella andranno in Turchia per affrontare l'Europeo

BOLLETTINO

SOLE
VARIABILE
NUVOLOSO
NEBBIA
PIOGGIA DEBOLE
MODERATA
INTENSA
NEVE
TEMPORALI
VENTO DEBOLE
MODERATO
FORTE
MARE CALMO
POCO MOSSO
MOSSO
AGITATO

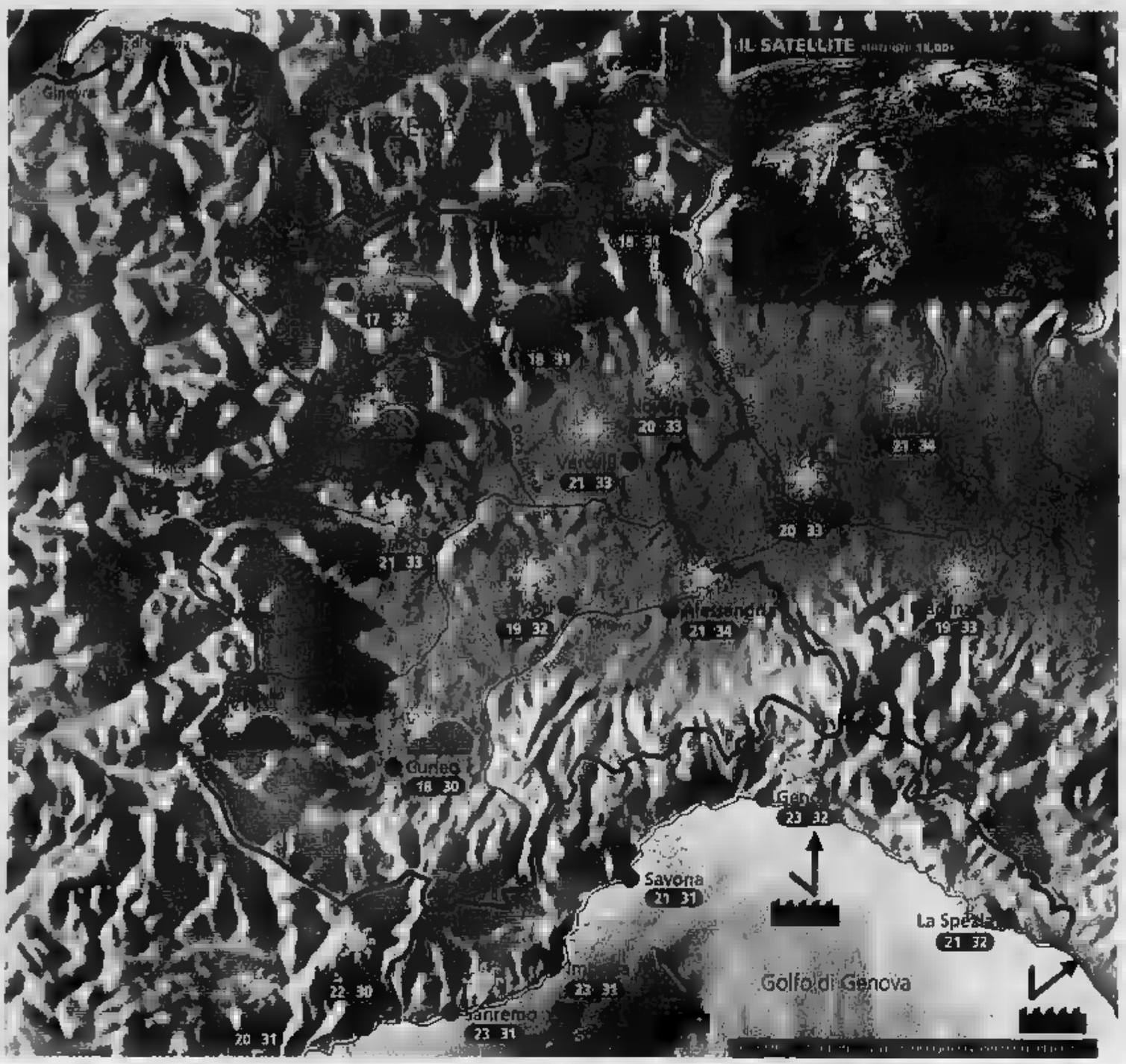

Situazione Ieri la presenza di un'area di alta pressione ha determinato ancora tempo piuttosto soleggiato e molto caldo, ma con nubi sparse anche minacciose nel pomeriggio lungo le Prealpi e le Alpi più meridionali. Oggi il bel tempo proseguirà ma l'aumento dell'umidità sarà ora in grado di provocare qualche breve temporale di calore sui rilievi.

Previsioni Al mattino bel tempo ovunque, con foschia e qualche nube medio-bassa in pianura e vicino alle Prealpi. Nel pomeriggio aumento delle nubi cumuliformi principalmente su Alpi, Prealpi e Appennino ligure, qualche isolato e breve acquazzone o temporale, più probabili su Alpi Marittime. Temperature stazionarie su valori molto superiori al normale: caldo ancora afoso e opprimente in pianura dalla tarda mattinata, specie nelle grandi città. Ventilazione debole o assente. Domani e martedì condizioni meteorologiche pressoché invariate.

ZOOM

Gli effetti del clima sulla salute

Uno dei meno studiati e potenzialmente più rilevanti impatti del rapido mutamento del micro-clima, è quello sulla salute umana. L'incidenza delle malattie cardiovascolari e della respirazione è già oggi notevolmente connessa alle condizioni climatiche estreme. L'influenza del foehn nell'aumento dei casi di suicidio pare raggiunga la clamorosa cifra del 9%, vale a dire che una persona depressa può essere spinta ad un gesto folle dalla sola ma costante presenza di questo secco e tiepido vento che scende dalle catene montuose. Il fenomeno dell'acclimatazione è poi importantissimo per determinare fenomeni di mortalità da freddo o da caldo. Ad esempio a New Orleans una temperatura di 35°C non è particolarmente fastidio, ma la stessa temperatura a San Francisco, specie se costante, provocherebbe numerosi decessi. La stessa cosa potrebbe valere paragonando Atene con Vienna. La neve e i temporali avrebbero invece effetto euforizzante e paradossalmente più la natura colpisce e più ci si allontana dai pensieri e dalle preoccupazioni quotidiane.

A CURA DI: www.meteolive.it

PER CHI VIAGGIA

BARI	24 30	REGGIO CALABRIA	22 30
CAGLIARI	21 34	ROMA	24 30
CATANZARO	23 34	VENEZIA	23 30
GENOVA	23 30	GINEVRA	16 29
PALERMO	20 34	LONDRA	19 31
PARIGI	23 32	BAVIERA	17 33
ZURIGO	19 33		19 29
	19 29		14 29
			21 34
			14 30

OGGI

IL SOLE: sorge alle ore 6 e 44 minuti; culmina alle ore 13 e 31 minuti, tramonta alle ore 20 e 17 minuti

LA LUNA: si leva alle ore 15 e 21 minuti, cala domani alle ore 0 e 39 minuti

esi IRRIGAZIONE

RISERVATO ALLA PUBBLICA AMMINISTRAZIONE

COLLABORARE CON I CITTADINI NEL RISPETTO DELLE NORME DI LEGISLAZIONE E TRASPARENZA EVITA' DALLA LEGGE

PUBBLICAZIONE AVVISI DI

GARE D'APPALTO
BANDI DI CONCORSO
BILANCI

Siamo a Vostra disposizione
per fornirVi preventivi e tutta l'assistenza necessaria.
Con un solo interlocutore
potrete assolvere agli obblighi di legge,
utilizzando la grande diffusione
di un quotidiano come
LA STAMPA
(Legge 8.10.1984 Art. 7)

015 849.12.12

publikompass spa
- Agenzia Biella - Viale Roma, - Tel. 015.8491212 - Fax 015.8493325

Vacanze Zoomark...

L'estate è quasi finita, il rientro dalle vacanze da Zoomark si propone ricco di nuove promozioni e offerte, con un vasto assortimento di prodotti per la cura, la bellezza e corretta alimentazione dei Vostri amici. E da Zoomark non solo prodotti per tutti gli animali da compagnia, cortesia, esperienza ed un servizio qualificato..... non a caso siamo loro amici da oltre 30 anni.

... si rientra!

ZOOMARK
UN AMICO PER I VOSTRI AMICI
Biella, Via Candelo, 60 - Tel. 015/40.57.24

STRADA CHIUSA FINO A MERCOLEDI' E IL COMUNE DEVE RINVIARE DI ALCUNI GIORNI I LAVORI NELLA PARALLELA VIA SERRALUNGA

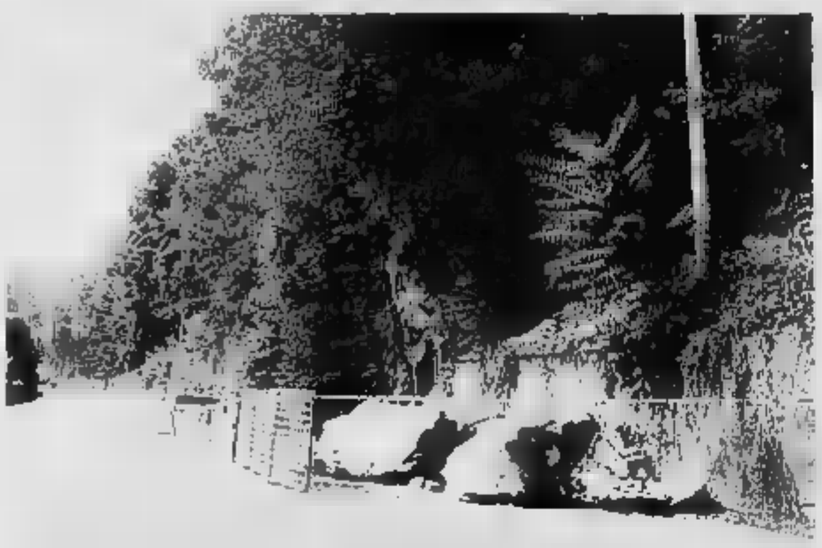

A sinistra un'immagine della frana staccatasi dalla collina [redacted] Gerolamo, che ospita le residenze della famiglia Sella. L'incidente ha costretto il Comune a chiudere via Corradino Sella e a rinviare i lavori in via Serralunga che avrebbero dovuto iniziare proprio domani

Frana si abbatte su via Corradino Sella

Massi e terra si staccano dalla collina di San Gerolamo

Franco Piras
BIELLA

Si annunciano ulteriori gravi disagi al traffico cittadino, in aggiunta a quelli in atto da tempo per la chiusura di Via Marocchetti per lavori, al traffico cittadino, in particolare per quello diretto verso la Valle Cervo, causa una frana caduta l'altra sera [redacted] Via Corradino Sella, ora chiusa al traffico.

Erano passate da poco le 20 di venerdì, quando due giganteschi massi, accompagnati da altri sassi di minori dimensioni e da alcune tonnellate di terra e detriti, si sono [redacted]i dalla collinetta del parco San Gerolamo, che circonda la residenza dei Sella; [redacted] si sono abbattuti sulla carreggiata, all'altezza della leggera curva, della breve arteria che collega [redacted] Chiavazza, da Via Milano, a Via Ogliaro, la provinciale che porta [redacted] Pavignano, Andorno [redacted] Zumaglia.

E' stato un automobilista di passaggio a dare l'allarme e informare della frana i vigili del fuoco, la polizia municipale e l'ufficio tecnico del Comune di Biella.

Dopo il primo intervento dei vigili del fuoco per la pulizia di parte della carreggiata esterna che fiancheggia l'ex Lanificio Sella, la strada è stata transennata e chiusa al traffico in attesa della rimozione della frana.

«La famiglia Sella ha immediatamente fatto intervenire anche un geologo che ieri ha effettuato già una ricognizione sul fronte della frana - spiega [redacted] vice sindaco Diego Presa -. Subito dopo è stato fatto un piano d'intervento per rimuovere [redacted] montagne di detriti [redacted] mettere in sicurezza la parete. Secondo i tecnici, per i lavori occorreranno almeno tre giorni e per tutto questo tempo la strada resterà chiusa [redacted] traffico».

L'incidente ha mandato all'aria i piani del Comune: [redacted] domani avrebbe dovuto chiudere per alcuni [redacted] via Serralunga, la parallela di via Sella, per i lavori di costruzione della fognatura che sta scendendo da via Marocchetti. «Ora tutto slitta forzatamente di qualche giorno [redacted] in più ci aspettiamo qualche problema di traffico al ponte della Maddalena [redacted] alla rotonda del ponte di Chiavazza. Per questo chiediamo agli automobilisti di utilizzare [redacted] domani alcuni percorsi alternativi. Per entrare in città chi arriva da Cossato può utilizzare la tangenziale; chi scende da Andorno potrebbe passare da Tollegno e poi utilizzare l'incrocio di Riva (il semaforo [redacted] spento); chi arriva da Pettinengo potrebbe deviare per Ronco. Sarebbe un grande aiuto per prevenire ingorghi».

NOTIZIE FLASH

BENZINAI

I distributori aperti oggi a Biella e a Cossato

Questi i benzinai di turno [redacted] a Biella e a Cossato. A Biella: Agip, via Galimberti [redacted] via Milano 40; Esso, via Macallè 50 e Corso Europa; Erg, [redacted] Ivrea 13 e via Torino; Shell, via Tripoli 5; Tamoil, via Pollone. A Cossato: Agip, via Mazzini 3. (r. s.)

BENEFICENZA

Valdengo, il paese in festa raccoglie [redacted] milioni

Anche quest'anno «Valdengo in festa» ha avuto un grande successo. Il Gruppo amici sportivi, durante l'edizione 2001 ha raccolto 45 milioni di lire: come sempre verranno devoluti in beneficenza ed in parte utilizzati per adeguare alle [redacted] norme di sicurezza la sede dell'ente organizzatore. (d. sa.)

CRONACA

Motociclista denunciato: guidava in stato d'ebbrezza

Fermato dai carabinieri mentre a bordo del suo ciclomotore procedeva a zigzag, un uomo di Occhieppo Inferiore, Claudio T., 51 anni, è stato denunciato per guida in stato di ebbrezza. (f. p.)

CELEBRAZIONI

Tavo Burat oggi al Tempio Valdese di Piedicavallo

Oggi alle 17 nel Tempio Valdese di Piedicavallo Tavo Burat, celebrerà il culto in lingua Piemontese. Si tratta di un'occasione unica nel territorio biellese, che si rinnova da alcuni anni grazie alla straordinaria passione dello studioso biellese. Si tratta di un evento importante per chi non ha mai assistito alla celebrazione liturgica, così come è condotta in seno alla chiesa valdese, non solo sul piano spirituale ed ecumenico, ma pure per l'ambiente aperto, fraterno, più laico che sacro, che mette a suo agio pure chi non ha o professa altre fedi. (r. mo.)

SAGRE

A Mezzana stasera la chiusura della patronale

A Mezzana, nella località Campiello, domani si chiuderanno i festeggiamenti patronali. Alle 15,30, è in programma [redacted] gara di scopa all'asso mentre alle 19 c'è la cena [redacted] chiusura che sarà seguita, alle 21, dal Veglionissimo. In pista [redacted] balla [redacted] l'orchestra Alex e La Band. (d. sa.)

La Birra Menabrea protagonista ad Aosta

I collezionisti [redacted] tutta Europa ma pure da Stati Uniti e Canada si sono ritrovati ieri [redacted] ad Aosta in occasione del 21° raduno nazionale «Il barattolo». Nella due giorni sono previsti scambi di oggetti, alcuni di grande valore, tra i partecipanti, che occuperanno appositi stand con i loro cimeli. A margine del raduno, inoltre, è prevista una festa collaterale, organizzata dalla Birra Menabrea, campione mondiale nel 1997, 1998 e 2000. (c. gi.)

FATTI E PERSONAGGI

I 100 anni di Federico Maggia l'architetto che ha riammodernato il Biellese

Pier F. Gasparetto

LA persona più malvestita? il sarto; più spettinata? il parrucchiere. La casa dell'architetto? senza bagni, acqua, riscaldamento, luce. Era la casa costruita [redacted] fine del Settecento nell'ultimo tratto dell'allora via San Filippo (ora [redacted] Cerino Zegna) dall'arch. Giovanbattista Maggia. Eppure con le [redacted] ci sapeva fare Giovanbattista Maggia. Prova ne sia [redacted] facciata di Palazzo Ferrero Lamarmora al Piazzo, la sacrestia del Duomo e tante altre costruzioni che ne recano la firma. Tanto che Pettinengo, [redacted] suo paese d'origine, [redacted] ha dedicato una via. Ma nel Settecento una casa, anche senza bagni [redacted] senza acqua, non sfigurava. Il figlio, Gaspare, architetto a sua volta, progetterà piazza Duomo e la facciata del Seminario, il campanile di San Filippo, il vecchio ospedale e il nuovo cimitero. Ma lascerà tale e quale la casa paterna, senza acqua e senza bagni, nella quale abiterà fino alla fine dei suoi giorni, vale a dire fino al 1891. Abiterà per tutta la sua vita quella casa anche il figlio Salvatore (1841-1931), a sua volta costruttore. Costruirà linee ferroviarie in giro per il mondo, con particolare insistenza nei Balcani e in Turchia. Ma non costruirà i bagni di casa sua, né l'impianto di riscaldamento né quello del gas né quello dell'acqua [redacted] quello della luce. Ora, però, non si ora più nel Settecento, ma quasi a metà Novecento, e quella casa cominciava a richiamare con sempre maggior [redacted] aderenza [redacted] riferimento al vestito del sarto [redacted] ai capelli del parrucchiere.

Così, quando [redacted] discendente di quella lunga e operosa stirpe di progettatori [redacted] costruttori, Federico Maggia, classe 1901, laureato di fresco, si [redacted] posto il problema: [redacted] quale lavoro incominciò? non aveva dovuto pensarci su troppo a lungo per trovare la risposta. La risposta era stata: incomincio ad ammodernare la casa dove abito.

Adeguare all'oggi le costruzioni di ieri, progettare e realizzare strutture nuove secondo i dettami del più rigoroso moderno, [redacted] il criterio ispiratore dell'intera opera successiva di Federico Maggia. I biellesi le hanno quotidianamente e per lungo raggio sotto gli occhi le realizzazioni moderne [redacted] inconfondibili di Federico Maggia. A Biella come ad Andorno, a Vallemosso [redacted] a Cossato, a Valdengo come in altri paesi ancora. Case e ville, municipi, scuole [redacted] cimiteri. E lanifici, filature, negozi. E nella vicina Torino, [redacted] negozio della Marus in [redacted] Roma. Ma, sempre [redacted] Torino, anche il mercato di Porta Palazzo e la pavimentazione di via Roma.

Sessant'anni di lavoro, con un calcolo di cinquanta incarichi all'anno, per un totale di tremilo incarichi. E, in queste tremila occasioni. E le ha fatte - sempre nuove, sempre diverse - in giro per tutto il mondo. Stabilimenti industriali in Messico, ville a Rio de Janeiro, alberghi nel Congo, edifici pubblici in Israele. L'ultimo lavoro a conclusione della [redacted] carriera: uno stabilimento in Puglia. Doveva spostarsi su [redacted] giù da Biella alla Puglia per i sopralluoghi, ma Federico Maggia non ci f[redacted] caso: [redacted] 84 anni.

Al [redacted] agosto ne ha compiuti conto di anni. Invidiabilmente ancora attento al nuovo. In quella casa di via Cerino Zegna 15, costruita nel '700 dal bisnonno, adeguata al '900 dal pronipote, [redacted] ora rimuginando: come potrei adeguarla al 2000?

MARTEDI' SI RIDE CON ALTISSIMI A VILLA SCHNEIDER MENTRE E' CONTO ALLA ROVESCIA PER PIAZZOFOLK

Biellaestate fra note d'organo e cabaret

Questa sera alle 21 un concerto del duo Ceretta e Nosetti

BIELLA

Sarà la Sonata prima di Viviani ad aprire [redacted] concerto di Ercole Ceretta alla tromba e Massimo Nosetti all'organo. La serata, in programma oggi alle 21 nella basilica antica del santuario d'Oropa, è organizzata dall'associazione di cultura musicale «Lodovico Lessona» nell'ambito del cartellone di Biellaestate.

Il recital proseguirà poi sulle pagine di Boely, Gervaise, Boellman e di Handel di cui verrà eseguita «The trumpet shall sound» tratta dal Messiah. Nella seconda parte sarà la volta della Fantasia per organo opera 24 di Bossi, quindi di alcune composizioni di Schron, Widor, Rivier e Yon. Con «Lobet den Herrn» di Langlais si chiuderà il concerto.

Martedì [redacted] calendario di Biellaestate prosegue con una serata di cabaret. A villa Schneider, la locandina organizzata dalla Lavanderia pubblica di via Cernaia annuncia uno show di Beppo Altissimi, «figlio» del Derby di Milano, una delle più [redacted] fucine italiane di talenti della risata.

L'organista Massimo Nosetti

E intanto è [redacted] alla rovescia anche per Piazzofolk. Nel prossimo fine settimana torna la kermesse che anima l'antico borgo con mercatini dedicati agli strumenti musicali ed alle specialità enogastronomiche ed una raffica di concerti dal vivo. Il programma si aprirà venerdì alle 21,30 con i «Lou Dalfin» per poi continuare fino [redacted] domenica nel pomeriggio. (p. g.)

Il cartellone live del Babylonia

Sabato con i «Neurodysneyland» il club di Ponderano riapre i battenti

[redacted] ERANO

I Neurodisneyland e i biellesi Dogma aprono [redacted] stagione live del Babylonia. Dopo la pausa estiva d'agosto, il music club di Ponderano riapre infatti i battenti la prossima settimana, e per il 1 settembre ha già messo in cantiere un concerto live che vedrà protagonisti i due gruppi rock (ingresso: 10.000 lire con consumazione, apertura porte alle 22.30).

Ed ecco il calendario che proseguirà poi a colpi di [redacted] «doc» alternate a performance di gruppi «made in Biella». Sabato 8 la notte [redacted] tinge di ska con Laurel Aitken, porte aperte alle 22.30, concerto dalle 23.30, ingresso 20.000 lire. In pedana ci saranno anche i Franziska e gli Skavalcavia. Sabato 15 tocca ai Peter Punk e ai Duffy Punk, concerto dalle 23.30, ingresso 10.000 lire. Venerdì 21 c'è un hard-core festival con gli Still Screaming, i Raised Fist, i Nine Within Reach e i Soukers. Porte aperte alle 21.30, i live dalle 22.15, ingresso 20.000 mila lire. Sabato 22 ritornano in pista i Persiana Jones (ingresso 15.000 lire) mentre sabato 29 è attesa una band biellese, i Marsh Mallows (ingresso 10.000 lire). Apriranno la performance i Roots Radicals e i Depravati.

In ottobre, al momento, sono solo due le date annunciate: quella di sabato 20 con i Meganoidi e quella di sabato 27 con un atteso ritorno Ray Gelato meets Good Fellas. (p. g.)

LETTERE AL GIORNALE

Lipobay, i medici hanno fatto il loro dovere

Il numero del 15 luglio 2001 dell'edizione italiana di «The medical letter» (pubblicazione scientifica sull'uso dei farmaci che è la più seguita in Italia e tra le più autorevoli al mondo) è dedicata - guarda caso - alla «scelta dei farmaci iporegolatori», tra i quali figurano le famigerate statine.

La pubblicazione inizia con la frase: «Le nuove raccomandazioni per il trattamento farmacologico dell'ipercolesterolemia, [redacted] ampiamente adottate, porteranno [redacted] un notevole aumento del numero di soggetti che assumono farmaci iporegolatori».

Dopo [redacted] precisato che le statine (atorvastatina, cerivastatina, fluvastatina, lovastatina, pravastatina, simvastatina) [redacted] meglio tollerate [redacted] altri farmaci iporegolatori, tra gli effetti collaterali, vengono segnalati «lievi e transitori disturbi gastrointenstinali e mialgie» nonché «gravi mialgie [redacted] debolezza muscolare, associate o meno a un aumento delle concentrazioni sieriche di creatinfosfochinasi» (enzima che tutti i laboratori individuano comunemente).

Prosegue la nota: «Raramente si sono verificate una grave rabdomiolisi [redacted] mioglobinuria con conseguente insufficienza renale. Il rischio è la gravità di miopatia possono essere aumentati nei pazienti con disfunzio[redacted] epatica, insufficienza renale (specialmente [redacted] pravastatina), infezioni gravi, ipotiroidismo o età avanzata».

Una miopatia [redacted] causata di frequente dalle interazioni farmacologiche tra le statine ed alcuni farmaci antifungini e pochi antibiotici. Anche il succo di pompelmo, con un meccani[redacted] di competizione enzimatica, può aumentare le concentra[redacted] sieriche di due statine. E anche gli anticoagulanti orali sono potenziali dall'assunzione di statine.

Le conclusioni dello studio sono le seguenti: «Le statine [redacted] farmaci iporegolatori di prima scelta per il trattamento della maggior parte dei pazienti a rischio di cardiopatia coronarica. Una diminuzione a lungo termine di mortalità o di eventi coronarici maggiori è stata documentata con pravastatina, simvastatina e lovastatina (quest'ultima non presente in Italia)».

Dopo le tante consideraz[redacted] fatte a proposito e a sproposito a diversi livelli, risulta evidente che i medici che si sono attenuti alle indicazioni della letteratura internazionale (e, fino a prova del contrario, sono la stragrande maggioranza) sono stati corretti [redacted] possono serenamente respingere le accuse che, senza fondamento, vengono mosse loro.

Alessandro Agnelli,
segretario regionale Snami, Rivoli

Chi protegge gli [redacted] dalle riforme scolastiche?

Ho letto dell'ennesima riforma scolastica annunciata dal neo ministro Moratti. Mi chiedo se i politici quando si gettano in questi progetti pensino agli studenti perchè [redacted] questi ultimi anni le regole per l'esame di maturità [redacted] state cambiate spesso e volentieri. [redacted] avverto un senso di disagio [redacted] i giovani che iniziano le superiori perchè non sanno [redacted] il piano di studi che hanno davanti resterà inal[redacted] nei prossimi cinque anni. Senza contare quelli che le riforme le subiscono quando [redacted] [redacted] strada e le innova[redacted] vanno a scombussolare il loro modo di studiare.

Lettera firmata, Biella

NUMERI UTILI

[redacted]

[redacted]: telefono 015/24.35.311; Cavaglià: [redacted] 0161/9[redacted]; Cossato: telefono 015/922.123.

PRONTO SOCCORSO

[redacted]: tel. n. verde 167-120.118.

GUARDIA MEDICA

Biella: telefono 015/20.848-9; Cavaglià: tel. 0[redacted]26.470. Cossato: telefono 015/922.601.

[redacted] DELLA REPUBBLICA

[redacted]: via Marconi 28, tel. 015/28.398.

QUESTURA

Biella: via Tripoli 2, tel. 015/35.90.411.

FERROVIE DELLO STATO

Biella: Stazione di Biella San Paolo, piazza San Paolo, tel. 015/40.25.52.

[redacted] DI PROMOZ. TURISTICA

Biella: via Lamarmora 3, telefono 015/35.11.28.

AZIENDA TRASPORTI (ATAP)

Biella: Direzione e Biglietteria: [redacted] Macallè 40, telefono 015/84.88.411.

INPS

Biella: via Tripoli 14, telefono 015/35.041, fax 015/35.04.414.

FARMACIE DI TURNO

A Biella: *Farmacia Dr. Trabaldo Togna*, via Ivrea 81, tel [redacted]881. Orario di apertura: dalle 8,30 [redacted] 12,30 e dalle 15,30 alle 19,30. Nelle altre ore apre su presentazione di ricetta medica urgente.

Per gli altri Comuni della provincia, le farmacie di turno svolgono il servizio [redacted] reperibilità notturna, [redacted] chiamata, dietro presentazione di ricetta medica urgente.

Biella (Chiavazza): *Farmacia Bassotto*, via Cossa 2/a, tel. 015/22.241.

Candelo: *Dr. Pierdario Robaldo*, via Libertà 100, tel. 015/253.60.73.

Occhieppo Inf.: *Dr. Toso*, via Repubblica 2/a, tel. 015/59.02.94.

Pettinengo: *Dr. Ferrazin*, via Biella 8, [redacted] 015/844.40.16.

Lessona: *Dr. Giuseppe Lodigiani*, via Roma 20, tel. [redacted].

IN TUTTO IL BIELLESE

Polizia [redacted] Nuovi controlli [redacted] crimine

BIELLA. Ennesimo controllo coordinato tra polizia, carabinieri, polstrada e guardia di finanza contro le stragi automobilistiche, l'abuso di alcol alla guida, il traffico e l'uso di sostanze stupefacenti.

Il servizio di prevenzione, che ha interessato l'intero territorio provinciale dalla mezzanotte alle sei di ieri mattina, è stato esteso anche [redacted] numerosi locali pubblici aperti quasi tutta la notte.

I primi dati parlano [redacted] [redacted] patente sequestrata per guida in stato di ebbrezza alcolica a un giovane di Cerrione, finito fuori strada con la sua auto, di oltre 70 persone identificate, 40 auto controllate [redacted] tre sole contravvenzioni elevate per inosservanza al codice della strada.

[redacted] conosceranno invece solo nei prossimi giorni i dati relativi ai controlli effettuati in alcuni locali pubblici durante il servizio stesso. (f. p.)

PROMOSSA DAL COSRAB

Raccolta dei [redacted] Via alla campagna di sensibilizzazione

BIELLA. Conto alla rovescia per la campagna pubblicitaria che il Cosrab ha messo a punto [redacted] mesi scorsi e che partirà nei prossimi giorni. Un grande manifesto con bottiglie in vetro ed in plastica, carta straccia, lattine ed una buccia di banana ricoperti da banconote, farà la sua comparsa [redacted] muri della città.

«Lo scopo dell'iniziativa è soprattutto quello di far comprendere agli utenti come un corretto smaltimento dei rifiuti [redacted] solo aiuti l'ambiente ma anche il portafoglio - spiega Luciano Pagani, presidente del Consorzio -. Non gettare indiscriminatamente tutto nella spazzatura, infatti, significa far risparmiare alle amministrazioni [redacted] di conseguenza ai contribuenti. D'altro canto la futura conversione dell'attuale tassa in tariffa, imporrà anche ai privati di differenziare meglio per spendere meno». (r. mo.)

Un soffio di stile.

Siamo aperti tutto agosto.

Rinfrescate il salotto. Fino al 31 agosto su tutta la collezione Divani & Divani
12 rate a tasso zero, senza anticipo, prima rata gennaio 2002.

DIVANI & DIVANI®
A MISURA DEI TUOI DESIDERI

CASALE MONFERRATO (AL) Strada Valenza, 4h
tel. 0142.55741

CITTÀ DELLA MODA
S.S. dei Giovi Alessandria Novi km. 19 - tel. 0131.290010

Politecnico di Torino
Sede di Vercelli

A VERCELLI DAI CORSI DI LAUREA TRIENNALI AL MASTER

Sono attivi Corsi di Laurea in:
Ingegneria Civile, Elettronica, Energetica, Informatica e Meccanica

La nuova architettura dei PERCORSI FORMATIVI, legati al contesto europeo e alle esigenze occupazionali, consente agli studenti di rendere flessibile il proprio curriculum ■ di ridurre i tempi di acquisizione di un titolo di studio universitario.
Il CURRICULUM ■ STUDIO è basato sul sistema dei crediti, ogni credito corrisponde a 25 ore di lavoro dell'allievo suddiviso fra ore di lezione frontale, laboratorio, esercitazioni, stage e studio individuale.

Dall'anno accademico 1999-2000, ■ **II Facoltà di Ingegneria** prevede un sistema di istruzione strutturato su più livelli:
CORSI DI LAUREA TRIENNALI (180 crediti)
con una formazione professionale immediatamente spendibile, organizzati tenendo conto delle realtà economiche ■ produttive territoriali;
CORSI DI LAUREA SPECIALISTICA, di prossima attivazione (ulteriori due anni, in totale di 300 crediti, comprensivi di quelli acquisiti in precedenza e ritenuti validi), conferisce una formazione avanzata nelle diverse discipline.
MASTER di 1° ■ 2° livello.

Ogni anno gli studenti svolgeranno un PROGETTO MULTIDISCIPLINARE banco di prova per il metodo di lavoro e le nozioni acquisite

LE RADICI DEL FUTURO

VERCELLI OFFRE AGLI STUDENTI

Didattica assistita I **Tutor** forniscono aiuto sia tecnico ■■ sul corretto approccio metodologico allo studio delle discipline.
Stage ogni percorso prevede uno stage presso aziende o enti pubblici;
Programmi Socrates/Erasmus, promossi dall'Unione Europea permettono di effettuare parte del percorso formativo presso Università straniere ■■ ■ possibilità di acquisire ■■ doppio titolo di studio;
Master of Science congiunto, con University of Illinois at Chicago.

Editoria telematica per l'università: ■ disposizione degli studenti dispense e materiale didattico in rete;
Laboratori ■ base e specialistici dotati dei più sofisticati sistemi hardware e software;
Centro Linguistico ■■ la possibilità ■ svolgere gli ■■■■ per il conseguimento del P.E.T. ■ Cambridge.
Biblioteca con più di 3800 volumi e collegamento ad internet per ricerche bibliografiche

II FACOLTA' DI INGEGNERIA
SEDE DI VERCELLI

PER SAPERNE ■ PIU':
Piazza S.Eusebio 5 - 13100 Vercelli - Italia. Tel. +39 0161 226316/321/336 web-site: http://www.vercelli.polito.it e-mail: presidenza.vercelli@alhena.polito.it

Iscrizione ■ test dal 23 luglio al 31 agosto - **test ■ ingresso**: ■ settembre 2001

DA DOMANI LO STOP. I COMMERCIANTI: «I LAVORI SI POTEVANO RINVIARE»

In Val Mastallone chiude la strada delle polemiche

CRAVAGLIANA

Val Mastallone, si chiude. La strada provinciale che risale la vallata di Cravagliana, da domani sarà interrotta a fasce orarie. Uno stop a tempo: quasi un rebus, tanto che chi dovrà percorrere l'unica via di accesso alla valle laterale del Sesia farà bene a conservare in auto un vademecum.

E la chiusura, anche questa volta, non manca di far discutere: i lavori erano già stati programmati per maggio, poi rinviati su richiesta di commercianti e operatori turistici, e adesso che la Provincia li ha rimessi in calendario, molti si chiedono (amministratori locali in testa) se non si poteva attendere qualche giorno in più, visto che nell'ultima settimana di agosto ci sono ancora molti villeggianti. Il cantiere sarà aperto appena sotto il ponte della Gula, tra Varallo e Cravagliana: la ditta specializzata interverrà per mettere in sicurezza la parete rocciosa e la strada a valle, seppur dai lavori, deve essere chiusa per inutili rischi ai passanti. E' infatti possibile che sull'asfalto detriti o sassi, dovuti alle operazioni in parete. Gli operai lavoreranno almeno per un mese (l'ordinanza di blocco emessa nei giorni scorsi è valida fino al 29 settembre, ma in caso di avverse condizioni i tempi si dilateranno) dal lunedì al venerdì: questo significa quindi che nei fine settimana (quando la presenza dei turisti è maggiore e quando i ristoranti lavorano di più) il traffico sarà libero. Ecco il quadro degli orari: la strada provinciale sarà chiusa dalle 8,30 alle 10,30, dalle 11 alle 12,30, dalle 14,30 alle 16 e dalle 16,30 alle 18.15. E' stata fatta questa scelta di questo tipo per permettere a chi lavora in bassa valle, e di solito rientra a casa per il pranzo, di poterlo fare senza problemi. Invece le «pause» dalle 10,30 alle 11 e dalle 16 alle 16,30 serviranno per chi deve percorrere all'improvviso il tratto e non si è potuto organizzare meglio. A differenza di quanto era stato programmato per maggio, non sarà libera la circolazione il martedì mattina, giorno del mercato di Varallo, quando molta gente dai piccoli paesi della valle scende in città per gli acquisti.

L'intervento è indispensabile per garantire la sicurezza della strada: nessuno mette in dubbio la necessità di proteggere la parete rocciosa.

Ma c'è chi sostiene che i tempi siano stati anticipati eccessivamente. «Sarebbe bastata una settimana in più - sostengono gli operatori -: pochi giorni, e la valle del Mastallone si sarebbe spopolata di turisti. Invece cosa succede? Che chi è rimasto per un ultimo periodo di ferie dovrà circolare con il cronometro per evitare di restare bloccato due ore in attesa della riapertura». [i. fo.]

Circolazione difficile, da domani, sulla strada che risale la vallata di Cravagliana

L'ISTITUTO RELIGIOSO DI MUZZANO NEGLI ULTIMI TRE MESI HA OSPITATO PIÙ DI DUEMILA PERSONE

Casa Salesiana, servono aiuti

Il direttore: «Sono tante le cose da sistemare»

MUZZANO

La villa settecentesca, che ospita la Casa Salesiana di Muzzano negli ultimi due anni, ha veramente cambiato volto. Tutto coincide con l'arrivo di don Mario Granata, l'attuale direttore dell'istituto. Da quando ha preso le redini della casa è stato rifatto il tetto, stati cambiati gli infissi e ricuperati i preziosi affreschi. Dove prima c'era il solaio, sono state ricavate nuove camere. Poi è stata rimodernata la cucina, sono stati creati una lavanderia e il guardaroba. E l'impianto di riscaldamento è stato rimodernato completamente.

Poi qui, a Muzzano, dove abitano i salesiani, le tecnologie sono all'avanguardia: la tv è satellitare e ci sono attrezzature all'avanguardia per videoconferenze. Tra le tante bellezze non si può dimenticare che sul retro della villa c'è un ascensore le pareti di vetro, da dove, mentre si sale fino al quarto piano, si può ammirare l'alta vallata dell'Elvo. E lo sguardo può arrivare facilmente al santuario di Graglia.

Insomma, un vero «palazzo d'accoglienza» dove, tra personale fisso e volontari, lavorano circa persone a cui vanno aggiunti i sette fratelli salesiani, che preparano l'arrivo dei visitatori. «In più - racconta il direttore - abbiamo una dozzina di allieve di istituti superiori che vivono qui gratuitamente, facendo "i volontari" per il servizio mensa».

Gli ospiti della Casa Salesiana di Muzzano durante gli esercizi spirituali

Uno degli impegni principali della Casa Salesiana è quello di ospitare gli esercizi spirituali. Negli ultimi tre mesi l'istituto ha accolto circa duemila persone, appartenenti ad associazioni come l'Oftal, lo Joga, gli Oratoriani (gruppi di giovani con gli educatori provenienti da Bari, Bergamo e Torino e il Capitolo ispettoriale salesiano del Piemonte e della Valle d'Aosta che ha, come quello di Roma, il compito di progettare le linee pastorali delle Case. A questi si sono aggiunti famiglie ed anziani e, in collaborazione con il Monastero di Bose, i giovani greci ortodossi di Tessalonica. Una fama di ospitalità ed efficienza, ormai internazionale.

«L'elenco potrebbe continuare - dice don Mario -. Mi piace ricordare che accanto ai gruppi religiosi ed ai ritiri spirituali ci sono stati ben otto coppie di sposi che hanno scelto di fare qui da il banchetto nuziale, anche, i giovani che hanno fatto campeggio nel parco. Ad oggi, abbiamo centocinquanta presenze. Gli ospiti del "Gruppo di Rinnovamento nello Spirito", che si aggiunge a un gruppo di nostri novizi, che l'8 settembre, a Torino, nella chiesa di Maria Ausiliatrice, diventeranno salesiani a tutti gli effetti».

La Casa Salesiana, immersa nel verde, a pochi passi del Santuario di Graglia, ha duecentodiciei posti letto, di cui novantasette in camere singole.

«E, per fortuna - afferma don Mario -, nel periodo estivo, non restano mai vuote. Qui la gente viene volentieri, facciamo di tutto per farli sentire a loro agio. Ma, detto con molta franchezza, sembra che ai biellesi non interessi molto questa casa la sua attività: qui, ne vediamo veramente pochi ed ancora la meno si occupano dell'aspetto finanziario, senza domandarsi cosa accadrebbe della Valle Elvo questa casa chiudesse. Anche questa accoglienza è una forma di turismo».

«Praticamente adesso ci sono cinque chiesette, cinque sale ristorante, cinque sale conferenze, due sale giochi e due zone di 'autogestione' a disposizione dei giovani».

Ma, secondo don Mario mancano ancora molte cose tra cui una pagina Web con il progetto educativo dell'opera, la posa di un cancello e l'asfaltatura della strada posteriore, una piccola palestra di massofisioterapia, la sistemazione del cortiletto d'ingresso e l'illuminazione del parco. «Servono aiuti. Sto ottenendo contributi da tutti per questo caso che è un fiore all'occhiello del Biellese. Speriamo che, almeno questa volta, qualcuno mi ascolti». [d.sa.]

CANDELO, I NUOVI SPAZI NEI LOCALI DELL'EX ASILO

Trasloco in corso per la Biblioteca

CANDELO

La biblioteca trasloca nelle nuove al primo piano dell'ex . La struttura troverà così spazi funzionali e più idonei ad ospitare lettori adulti e bambini. Oltre ad un'ampia stanza riservata infatti alla lettura, vi sarà un'area dedicata ai più piccoli, una saletta riservata alla consultazione di enciclopedie e testi specialistici ed ancora un ultimo spazio dotato di rivisto e giornali che verrà anche destinato alla navigazione in Internet.

«Per quest'ultima attività dovremo però attendere i fondi - spiega il sindaco di Candelo Mariella Siollino -. Per acquistare i computer abbiamo chiesto un contributo alla Fondazione Cassa di Risparmio ed in Regione e attendiamo una risposta».

La nuova biblioteca è infine completata da un «reparto» riservato alla nastroteca ed ai video e da un'ultima ampia sala, già fornita di strumentazione multimediale (finanziata totalmente dalla Regione), che potrà essere utilizzata in parallelo ad iniziative promosse dallo stesso ente.

Il trasferimento verrà completato nelle prossime settimane mentre l'inaugurazione è stata messa in calendario per il 4 Novembre, in occasione di un grande che vedrà coinvolte tutte le associazioni candelesi. I volontari della Biblioteca e della Banca del tempo, stanno lavorando infatti alacremente per mettere a posto la struttura e contemporaneamente eseguire un riordino globale dei libri in carico.

«Una decisione importante da prendere è il che verrà intitolato il nuovo ente - conclude il sindaco -. Il presidente Glauco Tomelleri ed i membri del consiglio stanno vagliano varie ipotesi».

Nel frattempo per rilanciare il Ricetto il primo cittadino ha incontrato artisti e artigiani che animano con le loro botteghe le rue del borgo medioevale: questi ultimi si impegnati a tenere aperte il loro attività anche di domenica. [p. g.]

A VERCELLI L'ULTIMO ATTO DELLA FESTA CON LO STORICO GRUPPO «BEAT», FRA LUNGHE CODE DI GOLOSI E DISPENSE SVUOTATE

Tutto esaurito per l'Equipe

Bagno di folla finale alla Sagra della Panissa

Giovanni

VERCELLI

E' terminata in gloria la Sagra della Panissa...

Come ogni anno, nel cortile della palestra Mazzini, ha retto alla perfezione il mix tra piatto tipico di riso e Anni 60. Vero è che Bobby Solo non è salito sul palco causa stress, mettendo a dura prova il sistema nervoso di Manolli o dei suoi panissers-boys per il gran finale: «Lo stress è venuto a noi quando abbiamo saputo che il cantante rock si era ammalato...». Vero è che, nelle capaci cucine, i cuochi quasi non sono riusciti a tener testa ai voraci appetiti delle lunghe code che ogni sera si formavano ore prima dell'apertura, e si esaurivano dopo mezzanotte: così, per il «the end», hanno praticamente fatto tabula rasa, esaurendo le scorte.

Ma quando, nella serata degli addii, i Masters del trinese Renato Sulotto hanno lanciato le ondate iperwattate di ballabili di moda per lasciare lo spazio all'Equipe, è capito che tutto era andato sui toni euforici del glory, glory, hallelujah!

L'Equipe 84, dicevamo. Certo non ha fatto rimpiangere Bobby, le sonorità epocali sulle ritmiche del beat, essenzialmente derivato dal più sanguigno rock. Il cantante chitarrista Franco Ceccarelli, classe 1942, è l'unico rimasto della vecchia guardia, senza più Vandelli (solista da tempo immemorabile), senza Alfio (quello piccolo alla batteria), senza, ovvio, il compianto Victor (quello gigantesco al basso).

Nel backstage, prima del concerto, con Ceccarelli, abbiamo progettato un'intervista che si è poi trasformata in una lunga confessione tra rimpianti e mugugni, niente tv e niente dischi per libera scelta, anche se ogni anno compone tanti brani da poter riempire un album. Ricordando le rivalità (false, veneravano così), nate in quel melting-pot di musica che era Modena nei Sixties, mentre le cover non si chiamavano cover ma ispirazioni di quanto mandava in onda Radio Luxemburg... Poi il tempo nostalgico è proseguito sul palco, partendo da «Bang Bang», giocando case dei Rokes, dei Corvi, di De Andrè e dei Nomadi. Sempre «Ho in mente te», comunque, Equipe dei tempi che furono.

Il pubblico che l'altra sera ha affollato la Sagra della Panissa, e a destra Franco Ceccarelli sul palco, durante l'apprezzatissimo concerto dell'Equipe 84

ORARI E INIZIATIVE

Dopo i riaprire la piscina di Crescentino

CRESCENTINO. Riapre domani la piscina comunale. Dopo una breve pausa estiva per lavori di manutenzione, l'impianto di via Peruzia, gestito dalla società «Athenaeum srl» di Trivero, parte con una nuova stagione ricca di iniziative.

Questa settimana la piscina rimarrà aperta per il nuoto libero dalle 11 alle 14 e dalle 15 alle 21; negli stessi orari, in segreteria, ci si potrà iscrivere ai corsi che partiranno il 3 settembre: acquaticità (3-5 anni), nuoto per bambini, scuola nuoto per adulti, acquaticità in gravidanza, per la terza età e acqua gym. Per informazioni, si può contattare la segreteria al numero 0161-841748. Tra le attività organizzate c'è il progetto «A scuola nuotando», che prevede l'inserimento del nuoto nei programmi scolastici: gli istituti e i Comuni che sono interessati a questo progetto sono invitati mettersi in contatto al più presto con la società. [l. d. c.]

VENERDI' L'INCONTRO CON I SINDACI PITTO E BAGNASCO E IL COMITATO GEMELLAGGI DEL CAPOLUOGO

Varallo e Vercelli unite nel segno di «Arlesiana»

A palazzo Racchetti si conclude la mostra su costumi e tradizioni della Camargue

VARALLO

Un rendez vous «ufficiale», quello che si è svolto venerdì scorso Pierangelo Pitto, sindaco di Varallo, Gabriele Bagnasco, sindaco di Vercelli. A far da splendida cornice è stato Palazzo Racchetti, sede della biblioteca civica Farinone Centa.

L'occasione dell'incontro tra i due primi cittadini è stata la mostra foto «Arlesiana», realizzata da équipe del Comitato Gemellaggi costituito nell'ambito del Comune di Vercelli e ospitata questi giorni a Varallo. Presenti all'appuntamento, in rappresentanza di Vercelli, anche Maura Forte, responsabile del Comitato dei gemellaggi, altri componenti dello stesso Comitato. Il «versante» valsesiano era rappresentato anche dal vicesindaco e assessore comunale alla cultura Varallo, Luigi Carrara, dall'ex vicepresidente della Provincia Norberto Julini e da Piera Mazzone, direttore della biblioteca che ha accolto il reportage su Arles, città gemellata con Vercelli. Piera Mazzone ha guidato il gruppo degli intervenuti attraverso le sale della biblioteca, illustrandone i preziosi contenuti, e al termine della visita sono state ammirate, nella «location» del porticato, le immagini della mostra che documenta costumi e tradizioni della Camargue, le feste dei «Gardians», le memorie di Van Gogh, le suggestioni della natura.

Sono state gettate le basi per progetti comuni e collaborazioni tra la biblioteca varallese ed il Comitato dei Gemellaggi di Vercelli, in un prossimo futuro. C'è interesse per i vincoli di fratellanza con città oltrefrontiera: 15 al settembre, a Varallo, ci saranno spettacoli tentrali, mostre e concerti per festeggiare la presenza di una delegazione di Villeneuve. Intanto a Vercelli il Comitato gemellaggi prepara lo spettacolo «Soirée d'Arles» per il 21 settembre al Ridotto del Civico, e lancia iniziative per solidarietà e collaborazioni con paesi dell'Africa. La mostra a Palazzo Racchetti si può visitare ancora stasera, prima del concerto che il coro Varade del Cai terrà alle 21, ultimo spettacolo di «Cortili in musica». [g. bar.]

I sindaci di Vercelli e di Varallo durante la visita alla mostra «Arlesiana»

Azienda Cuneese settore pubblicità
abili venditori dei spazi pubblicitari locali vi contatteranno per avere richiesti. Offriamo articoli playcompatibili e live», zone interessate Alba (CN), Savona, Torino Vercelli Biella.
Fissare un appuntamento 0171 345666 ore ufficio

PK
publikompass
SALDINI srl Agenzia Publikompass spa
Tel. 015 849 57 12 - Fax 015 840 33 75

DIAMO GRANDI SPAZI A CHI VUOLE CRESCERE CON NOI
Con 32 supermercati in Lombardia, Piemonte ed Emilia e oltre 5.000 dipendenti, Bennet rappresenta un punto di riferimento in continua espansione. A chi lavora con noi diamo grandi spazi: una ragione in più per condividere il nostro successo.
BENNET CERCA GIOVANI
aventi età compresa tra i 19 e i 28 anni, con cultura media superiore, da inserire alla carriera di
RESPONSABILE PUNTO VENDITA
Dopo un tirocinio pratico di alcuni mesi sul campo, l'inserimento sarà caratterizzato dalla partecipazione ad un corso mirato, intensivo di carattere teorico pratico, che si terrà presso il Centro Formazione Bennet di Montano Lucino (CO). E' un'attività ad altissimo coinvolgimento, che richiede spiccato dinamismo, alta motivazione a rapporti interpersonali ed alla gestione delle Risorse Umane.
Sede di lavoro: Villanova M.to, Vigliano B.se.
Interessati possono inviare dettagliato c.v. (con aut. GPV) a Bennet S.p.a., via E. Fermi 2, 22070 Montano Lucino (CO) oppure a personale@bennet.

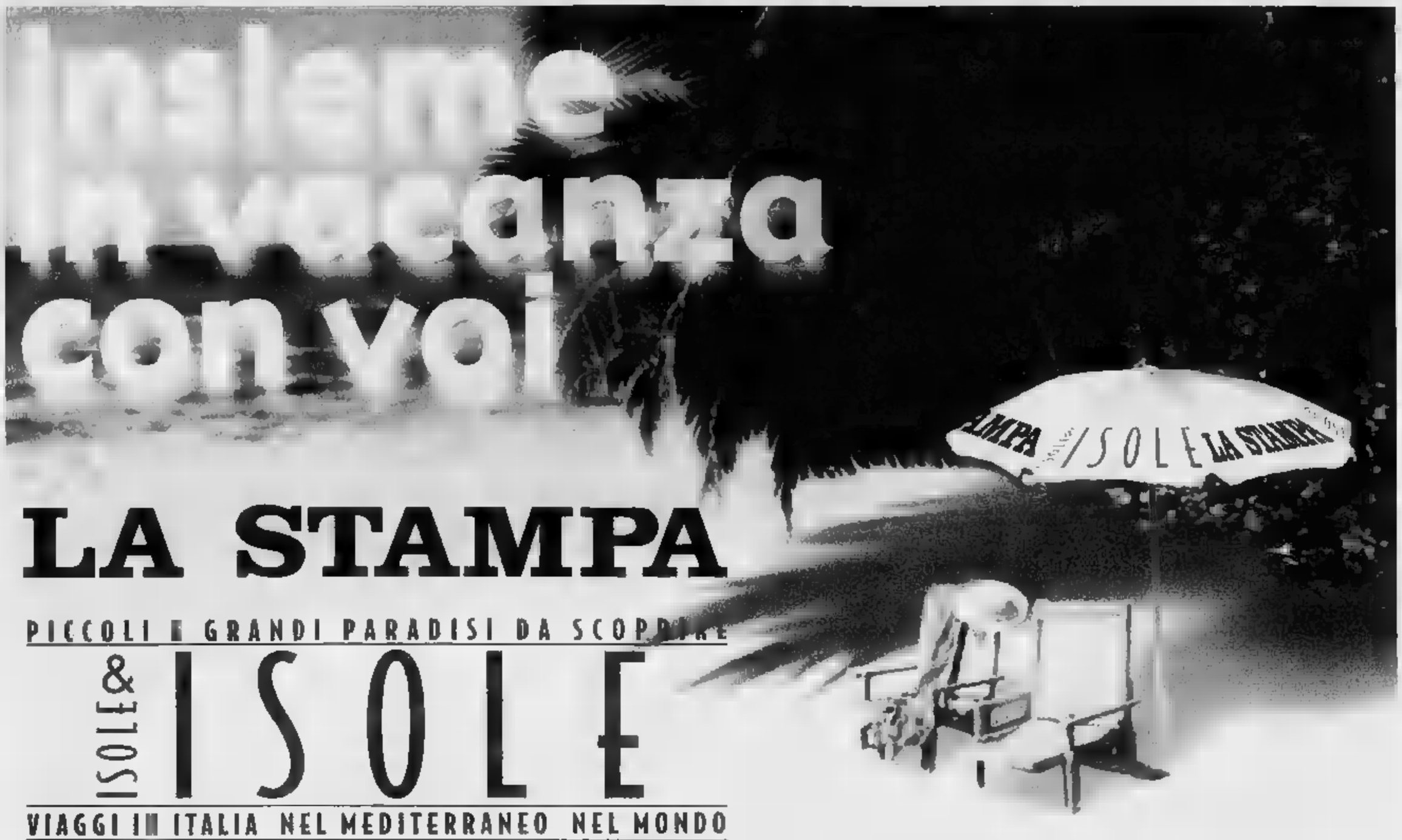

LA STAMPA

PICCOLI E GRANDI PARADISI DA SCOPRIRE

ISOLE& ISOLE

VIAGGI IN ITALIA NEL MEDITERRANEO NEL MONDO

Un «mare» di informazioni per soggiorni brevi o lunghi, in tutte le isole italiane, nel Mediterraneo e in ogni parte del mondo, con informazioni e suggerimenti per le vacanze

- tutto per gli appassionati di sport acquatici: nuoto, sub, vela, surf, pesca
- tutto su bird-watching, snorkeling, trekking
- tutto per i turisti mondani
- tutto per gli sposi in viaggio di nozze
- tutto per la famiglia, che ama la vacanza tranquilla

Insieme a sole lire 4.000*

OFFERTA VALIDA SOLO PER I LETTORI DE **LA STAMPA** DI PIEMONTE, LIGURIA E VALLE D'AOSTA

RESTANO GRATUITE LE AREE DI PIAZZA RISORGIMENTO, VIA MAMELI E MERCURINO

Torna il gratta e sosta

Da domani vecchie e nuove zone blu

Automobilisti attenzione: il Comune ha sistemato i cartelli che indicano la sosta a pagamento nelle nuove blu: sul Corso, nel tratto tra piazza Alciati e piazza Tizzoni; in piazza Tizzoni; in piazza Massimo d'Azeglio; in via Gioberti, nel tratto che costeggia la stessa piazza d'Azeglio; in via XX Settembre, da via Manzoni a via Santorre di Santarosa. Non appena i cartelli saranno scoperti, da domani in poi, anche in quelle nuove aree entrerà in vigore il «gratta e sosta», acquistabile nei bar e nei negozi della zona.

Ma i «gratta e sosta» torneranno in funzione in tutto il resto della città, dopo la sospensione estiva stabilita dal Comune. E' però prevista un'importante ec- il Comune informa, infatti, che, fino a quando non termineranno i lavori per i quali è stato istituito il doppio senso di circolazione in Dante (quelli in via Galileo Ferraris che dovrebbero concludersi per fine settembre), rimarranno ancora liberi alla sosta gratuita i parcheggi di via Mercurino di Gattinara, via Mameli e piazza Risorgimento.

La realizzazione delle zone blu nel primo tratto di via Gioberti e in via Massimo d'Azeglio è una vecchia esigenza che è stata perorata dai commercianti della Ztl che, quindi, dovrebbero dichiararsi soddisfatti per la decisione del Comune. Non i residenti della Ztl che si vedono sottratti altri posti per poter parcheggiare: le sostituiranno infatti quelle «gialle» che erano riservate ai residenti sprovvisti di garage. Progressivamente, queste zone gialle, che già particolarmente numerose, stanno sparendo, ora perchè occupate dai dehors (ma almeno era una situazione temporanea) ora, invece, definitivamente. Ma ciò che più rende esasperati gli abitanti della Ztl è che essa, di notte, diventa una zona franca in a gruppi sempre più numerosi di giovani viene consentito di tutto: urla e schiamazzi fino alle 2-3 di notte, gare in motorino e persino in auto lanciate a tutta velocità. Delle promesse pattuglie notturne di vigili non se n'è vista in tutta l'estate. [r. v.]

I cartelli, ancora coperti, con l'indicazione delle zone blu in piazza d'Azeglio

CONTINUA L'INIZIATIVA DELLA PISCINA DI SALASCO CON LA STAMPA. E MARTEDÌ IL COCKTAIL AL CAVOUR

Tuffo scontato allo «Chalet»

SALASCO. Continua l'iniziativa della piscina di Salasco di offrire un tuffo scontato, il lunedì, ai lettori della Stampa ho si presentano alla cassa dello Chalet con il tagliando che pubblichiamo qui a fianco.

Il tempo decisamente bello ha consentito ai titolari delle piscine di avere spesso pienoni, soprattutto nei weekend, ma il delle vasche di Salasco si deve anche alle tante iniziative in cantiere in queste settimane dal titolare dell'impianto, Claudio Cerri, e dal suo staff: dall'acqua-gym, al beach-volley, dal feet , alla grigliata del giorno di Ferragosto.

Oggi e nei prossimi giorni, la piscina del lago di Salasco, offre l'idroscivolo e tutte le altre, numerose attrazioni.

A proposito di omaggi per i lettori della Stampa, martedì ritornerà la rubrica Bere miscelato a cura del titolare del Bar Cavour, nell'omonima piazza di Vercelli, Antonio Gobbato. Il noticcimo barman vercellese propone di volta il volto un cocktail caratteristico: martedì scorso è stata la volta del Singapore Sling. Nella rubrica c'è un tagliando e tutti coloro che lo consegnano alla cassa del bar, dalle 18 alle 20 del giorno di pubblicazione (martedì), possono gustare gratis l'aperitivo del giorno. Gobbato dice che martedì scorso ha faticato a tenere testa alla folla che si è riversata nel suo locale per gustare il Singapore Sling. Martedì, altra sopresa. [d. b.]

Il bel tempo e il caldo di queste settimane, ma anche le iniziative messe in cantiere dal titolare, Claudio Cerri, e da tutto lo staff delle piscine di Salasco, hanno portato ad successo di pubblico senza precedenti nelle vasche dello «Chalet»

LA CHIEDE LA LEGA ALLA PROVINCIA SU VIGONZA

«Condanna netta del vile attentato»

VERCELLI

Il capogruppo della Lega Nord in Provincia, Ercole Fossale, propone al Consiglio di votare un ordine del giorno di condanna all'attentato compiuto contro la sede della Lega di Vigonza.

Scrive Fossale in una lettera inviata al presidente reggente della Provincia Renzo Masoero e al presidente del Consiglio provinciale Roberto Scheda: «La bomba non è che la continuazione di una sorta di campagna terroristica e di odio che comincia a dare i suoi frutti avvelenati. La voglia di cambiare pagina da parte della società civile espressa in il largo del 13 maggio alla Casa delle Libertà ha in moto un processo di cambiamento inarrestabile, ed è obiettivo irrinunciabile, da parte del vecchio sistema consociativo, condizionare, deprimere, deviare questo desiderio di aria fresca».

Aggiunge il capogruppo della Lega: «Quando si screditano le forze dell'ordine, quando si civetta con gli autori della guerriglia urbana di Genova per delegittimare un governo scelto dagli elettori, spuntano, nella logica di interessi torbidi, le bombe».

E Fossale sottolinea come l'attentato sia stato rivolto contro la Lega «che è componente vitale del cambiamento in atto». E aggiunge: «Il tentativo è quello di impaurirla e fermarla, dimenticando che la Lega può essere aggredita, ma mai vinta in quanto forza di matrice popolare».

Di qui l'invito al Consiglio provinciale «di condannare il vile, infame ed inutile attentato». [d. b.]

Ercole Fossale capogruppo della Lega Nord chiede al Consiglio provinciale un voto sulla bomba di Vigonza

OGGI IL BLOCCO DEI TIR

Controesodo «blindato» sulle strade

VERCELLI. Ancora un blocco, l'ultimo di agosto, dalle 7 questa mattina e fino a mezzanotte, per il traffico pesante: il suo scopo è di consentire il rientro in sede dei vacanzieri.

Per fornire notizie sul traffico, sulla viabilità e sui divieti per il Piemonte e la Valle d'Aosta, la «Stradale» mette a disposizione la sala operativa regionale con il numero telefonico 011-56.40.214; mentre informazioni a livello nazionale si possono ottenere telefonando al 1518 con chiamata gratuita.

Su scala provinciale, il comando di via Noè continua a garantire per l'intero arco della giornata la presenza di 16 pattuglie: 8 da Villarboit, 5 da Vercelli e 3 da Varallo. Speciali squadre di agenti in borghese su autovetture terranno d'occhio le di servizio e gli autogrill delle autostrade soprattutto in funzione antiscippo.

L'andamento generale del traffico sarà anche sorvegliato dall'alto con gli elicotteri del «Reparto volo» della polizia di Milano. [w. ca.]

ESPRIMIAMO ALCUNI DESIDERI PER UNA PRONTA RIPRESA DELLA CITTA' DOPO IL PERIODO DELLE VACANZE

Ghigo, la bella Kartika e la coda alle Poste

Enrico Maria

Le stelle di San Lorenzo sono cadute due settimane fa, ma noi facciamo finta che cadano questa notte ed esprimiamo un po' di desideri per la nostra città.

Sul primo non ci sono dubbi. In mezzo le trasmissioni televisive, da Fazio a Costanzo, la bellissima Kartika Luyet continua a dichiarare di essere stabilmente a Vercelli, ma nessuno l'ha ancora vista. Forse si camuffa da Bagnasco, con la barba finta, forse ha sposato un vicentino e ha fatto confusione con la targa. Dunque stella, stellina, facci vedere Kartika dal vivo, nella Ztl o ai Cappuccini, non importa.

Secondo desiderio. Stella, stellina, tocca il cuore e la mente dei dirigenti postali di Vercelli e fagli togliere le transenne tipo Gardaland incanalano le code. Nonostante i ripetuti suggerimenti, non capiscono che i fruitori dei servizi postali sono, nella grande maggioranza, anziani che avrebbero soprattutto voglia di sedersi, aspettando il loro turno. Dunque, rimettano sedie e poltrone e piazzino agli ingressi i bigliett numerati, come si fa ormai dappertutto, dalla banca Sella all'ultima salumeria di Piode.

Terzo desiderio. Stella, stellina fai multare almeno un ciclista che passa col rosso. Ormai si fermerà sì e no il dieci per cento e il rischio è che questa giunta, prima o poi, come ha fatto con il senso vietato verso via Quintino Sella, legiferi il transito con il rosso, anziché reprimere chi non rispetta l'alt. Il giorno che vedremo un vigile vercellese fermare e multare un ciclista al semaforo significherà o l'imminente visione di Kartika oppure l'Armageddon, speriamo che sia la prima.

E ancora, stella stellina, regala qualche amico nuovo al povero Roberto Rosso. Ormai li ha persi quasi tutti. Che l'establishment di Forza Italia non lo amasse più tenderamo lo avevamo avuto quando, dopo la sconfitta elettorale a Torino, intervistato dal TG3 il presidente della Regione Ghigo era abbacchiato come Schumacher sul podio di Budapest.

La caduta in disgrazia di Rosso si ripercuote purtroppo su tutta la nostra provincia perché quando Ghigo deve parlare di Vercelli legge immancabilmente Rosso e diventa mister Hide. Ormai la Regione boccia tutto ciò che odora di Vercelli e sembra che Ghigo abbia ripudiato la fede milanista (con grande sconforto del Cavaliere) perché nella maglia c'è del rosso.

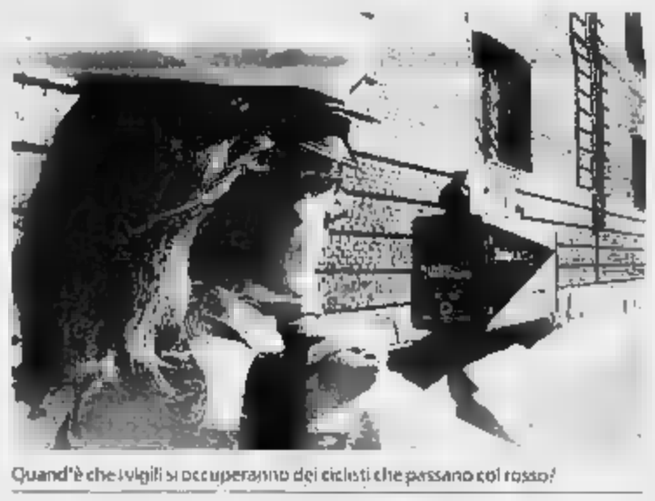

Quand'è che i vigili si occuperanno dei ciclisti che passano col rosso?

LETTERE AL GIORNALE

Finalmente il Borgogna toglie l'eternit dai tetti

Scrivo per esprimere la mia piena soddisfazione nell'apprendere, leggendo La Stampa, che i ponteggi e le reti metalliche che imbracano il Museo Borgogna si spiegano, a quanto comunicato dal presidente del Museo, in quanto in corso le opere di rifacimento delle coperture. La soddisfazione è dovuta al fatto che, a lavori ultimati, potrò finalmente affacciarmi alle finestre che da mia si aprono in via Bodo, più dover respirare il pulviscolo delle coperture in eternit che coprono gran parte dell'area del Museo, perchè sicuramente saranno rimosse e sostituite materiale idoneo e a norma di legge, garanzia di una maggiore tutela della salute delle persone.

Paolo Boggio, Vercelli

Sambonet, la Provinca è la grande assente

Prendo spunto dalla polemica inerente al trasferimento della Sambonet, fuori provincia e rinvigorita dal signor Gianni Esposito della segreteria della Cgil, che appare, in buona parte, orientata a scaricare la responsabilità della decisione della proprietà, sulle altre parti sociali ed istituzionali; per avanzare due precisazioni.

La prima è relativa alla scelta effettuata dalla Sambonet che, con ogni probabilità, è già deciso il trasferimento, prima di discutere con chicchessia. Ed è la conseguenza della concorrenza fra le industriali. Quando un'azienda si avvale di queste condizioni, c'è da felici, se la scelta ricade su un'area del territorio nazionale non emigra altrove.

La seconda osservazione concerne i ritardi elaborazione di un progetto concreto di sviluppo della città e del territorio e nell'individuazione delle infrastrutture necessarie per il decollo, mie responsabilità, non si può attribuire all'una, piuttosto che all'altra parte sociale; ma tocca tutti.

In questi anni, a me pare che l'amministrazione di centrosinistra di Vercelli e le associazioni di categoria, abbiano espletato la loro parte. La grande assente è stata la Provincia - espressione di categorie soddisfatte dall'esistente; che ha portato avanti una modesta ordinaria amministrazione, del tutto insufficiente a condurre il nostro territorio a competere almeno con quelli vicini.

Sono d'accordo sugli strumenti che dovrebbero essere realizzati; che concernono l'individuazione di aree attrezzate e distretti, da strutturare o riqualificare e rivitalizzare e delle infrastrutture e la cura della coesione sociale e la valorizzazione del territorio. Il punto di partenza per evitare che gli sforzi si riducano a mere esercitazioni teoriche, è la riconsiderazione della funzione della formazione professionale, che non può limitarsi ai pochi corsi organizzati dalla nostra Provincia all'uso del computer. La proposta formativa deve essere rivolta agli artigiani e ai titolari di impresa, per riqualificare le loro conoscenze e ai giovani a livello di scuola media e superiore per convincerli che li aspetta necessariamente un futuro da lavoratore dipendente.

Domenico Ferraro
consigliere provinciale
del centrosinistra, Vercelli

Le lettere vanno inviate a
LA STAMPA
Redazione di Vercelli
via Duchessa Jolanda, 20
13100 Vercelli

NUMERI UTILI

AUTOAMBULANZE

Vercelli: 0161 213.000 Croce Rossa
Cigliano: tel. 0161 424.757;
Gattinara: tel. 0163 832.600;
Santhià: tel. 0161 92.91;
Trino: tel. 0161 801.465;
Borgosesia: tel. 0163 25.333;
Crescentino: tel. 0161 841.122;
Livorno Ferraris: tel. 0161 478 411
Volontari Soccorso Grignasco: tel. 0163 418.617.

PRONTO SOCCORSO

Vercelli: S.Andrea, telefono 0161 593.333;
Ambulanza telefono 0161 217.000;
Borgosesia: telefono 0163 203.111;
Gattinara: telefono 0163 822 ;
Santhià: telefono 0161 929.211.
Servizio emergenza sanitaria 118 esclusivamente per i Comuni dell'Asl 11.

GUARDIA MEDICA

Vercelli: telefono 0161 255.050;
Arborio: telefono 0161 86.384;
Borgosesia: telefono 0163 25.513;
Cigliano: telefono 0161 424.524;
Crescentino: telefono 0161 842.655;
Gattinara: telefono 0163 835.411;
Santhià: telefono 0161 929.200;
Scopello: telefono 0163 71.170;
Trino: telefono 0161 829.585;
Varallo: telefono 0163 567.523.

IGIENE E SANITA' PUBBLICA

Vercelli: telefono 0161 217.766;
Santhià: telefono 0161 929.212-929.227;
Borgosesia: telefono 0163 22.492.
Varallo: telefono 0163 52 480-52 092;
Gattinara: telefono 0163 822 364-822.367.

FARMACIE DI TURNO

A **Vercelli** oggi è di turno con apertura obbligatoria (8-12,30 e 15-20 a battenti aperti; 12,30-15 e 20-9 a battenti chiusi e con chiamata con scritta urgente): *Dr. Carlo Giachino*, Cavour 32, tel. 0161 253.297.
Santhià: *Dr. Pietro Giuseppe Prando*, corso Nuova Italia 143, tel 0161 94.389.
Borgosesia: *Dr.ssa Liliana Merlo*, viale Varallo 150, tel 0163 208.301
Varallo Sesia: *Dr. Stefano Gallo*, piazza De Gasperi 4, tel 0163 51.294.

CONSULTORIO PEDIATRICO

Vercelli: telefono 0161 256 792; **Santhià:** tel. 0161 929.218, **Gattinara:** tel. 0163 .975; **Romagnano Sesia:** tel. 0163 417.148; **Grignasco:** tel. 417.148, **Serravalle Sesia:** tel. 450 175; **Coggiola:** 015 78.354; **Scopello:** tel. 0163 71.170

SERVIZIO VETERINARIO

Vercelli: telefono 0161 257 140-41 ;
Santhià: telefono 0161 929.283;
Borgosesia: telefono 0163 5 ;
Gattinara: telefono 0163 822.344.

Vercelli telefono 0161 257.
Santhià: telefono 0161 931.

IN CITTA E FUORI

Cigliano

E' festa in frazione Petiva

Per festeggiare i 50 anni di consacrazione della chiesa della Madonnina dei Prati, in frazione Petiva, oggi nella suggestiva chiesetta, alle 10, saranno eseguiti canti mariani. Alle 17,30 solenne concelebrazione con Padre Masseroni, arcivescovo di Vercelli

Serravalle

Le «rondini» a raduno

E' per oggi il raduno delle «rondini»: i serravallesi che ritornano all'origine. Alle 10 la visita al Camposanto, alle 10,30 la messa nella chiesa di San Martino, alle 11,15, al Centro , l'assegnazione delle borse di studio. Convivio alle 12,15 al ristorante Azzurro.

Pertengo

Oggi la processione

Cerimonia della tradizione nel paese della Bassa in occasione della Patronale. Oggi alle 10,30 messa solenne nella chiesa parrocchiale, ed alle 16 processione dalla stessa chiesa al Santuario della Madonna Nera, sulla strada per Costanzana. La festa prosegue in serata con balli cena nell'area di «Pertengo in piazza».

GIORNO E NOTTE

Borgovercelli

Si balla il «liscio»

Borgovercelli. Al dancing Il Globo di zona Isivo Sesia, stasera sarà sul palco l'orchestra di Daniela e i Teenlcolor. A Santhià, al Beverly Hills di zona casello autostradale Torino-Milano, si danzerà invece con l'orchestra di Valerio Frati. Nei due locali si può ballare anche nell'area estiva. Le feste della prossima settimana prevedono: mercoledì Mauro Rizzi al Globo e giovedì Genio e Pierrots al Beverly. Le prime non è sono sempre alle 21.30

Rovasenda

Tra moda e danze

Si chiude stasera la diciassettesima edizione del Festival di fine estate: il programma prevede dopo la cena il gran ballo con Mauro e i Monelli. Nell'intervallo ci sarà una sfilata di moda.

Cigliano

Un party al «Due»

Riapre il music club Due dopo la pausa estiva. La stagione 2001-2002 s'inaugura questa sera alle 23 - dopo il party Super-Cannes di ieri notte - con la classica festa domenicale che porta l'etichetta di Glamorama.

1° RADUNO
motoryacht d'epoca
Imperia · Oneglia · Caserma G.B. Cuneo
7 - 8 - 9 Settembre 2001

Ritroviamoci ad Imperia, capitale degli yacht d'epoca.

ASSONAUTICA IMPERIA
FONDAZIONE BANCA CARIGE
MEDIA PARTNER
nautica LA STAMPA
Olio Carli

Con il patrocinio della Regione Liguria · Con il patrocinio della Prefettura di Imperia · Con la collaborazione di: APT Riviera dei Fiori, Imperia Mare, Riviera Navigli

ASDEC - RIVA HISTORICAL SOCIETY - PROVINCIA DI IMPERIA - CITTÀ DI IMPERIA - CAMERA DI COMMERCIO - FONDAZIONE BANCA CARIGE - OLIO CARLI - MEDIA PARTNER: NAUTICA - LA STAMPA - NN NEWS - RADIO 103

Segreteria: Assonautica - Camera di Commercio - Viale Matteotti, 48 - 18100 Imperia - Tel. 0183 79 32 62 - Fax 0183 27 50 21 - www.veledepoca.com - www.assonautica-im.it - info@veledepoca.com

ARNALDI
Biella
Gioielleria
Via Italia 3 - Tel. 01529956
Orologeria
Via Italia 12 - Tel. 01528472

LA STAMPA
nordovest estate
DOMENICA 26 AGOSTO 2001 - PAG. 43

swatch store
Biella
Via Italia 1
Tel. 01521054

DA ORTA A OMEGNA CON GLI INDIOS DI GUIDO BOGGIANI, IL FASCINO DI RODOLFO VALENTINO, LE DIVISE DEI RE: ITINERARIO DI FINE ESTATE

Invito dal lago incantato

Musei e mostre sulla riviera del Cusio

Maria Paola Arbeia

ORTA SAN GIULIO

E' un'escursione a portata di tutte le tasche, le età e di strada da qualsiasi angolo del Piemonte. Offre il lago d'Orta: la sua luce è magica in questi giorni di fine [illegible]. Sulla riviera di San Giulio si scoprono i misteri di popoli della foresta amazzonica, i segreti dei [illegible] di grandi jazzmen, la tradizione della caffettiera dell'Omino coi Baffi. Si va a caccia di originali mostre, musei, mercatini e botteghe.

Gli indios Caduveo fissano con occhi scuri e fieri l'obiettivo di Guido Boggiani. Viaggiatore e etnologo, si avventurò oltre l'Atlantico e tornò con ricchissimo materiale di studio e fotografico. Omegnese di nascita e novarese d'adozione, Boggiani dedicò la vita anche alla pittura. Tutto è raccontato in un libro che l'etnologo novarese Maurizio Leigheb ha scritto pochi anni [illegible]. Leigheb è anche [illegible] della mostra in [illegible] al Forum di Omegna «Guido Boggiani cent'anni dopo»: sono esposte le fotografie originali e impegnativo è stato il riportare all'originario versione le lastre consumate dal tempo. Visite fino al 28 ottobre.

Il Forum si conferma fucina di manifestazioni di livello nazionale e si aggiunge alle tante proposte di Omegna, che sulla punta Nord del lago d'Orta saluta quanti salgono verso l'Ossola o scendono dal Sempione. In questi giorni si chiude anche la grande festa di San Vito. Nella tappa a Orta, «perla» del Cusio con l'isola di San Giulio, al Palazzotto si riscopre il fascino di Rodolfo Valentino nell'esposizione «Mito, divismo e cinema nell'industria mediatica tra Europa e America». Prosegue fino al 16 settembre. Sull'isola c'è invece [illegible] delle divise e armamenti del Regio Esercito Italiano, [illegible] abiti e oggetti del Re di Maggio.

Nel Cusio l'estate è sempre ricca di proposte e non sono soltanto i concerti a tenere banco. Gli appassionati di musica e di ricerca sulle sette note devono salire a Quarna dove si visita il [illegible] etnografico e dello strumento musicale a fiato, in via Roma. Sempre sotto la voce «musei da scoprire», merita un'occhiata anche quello dedicato al rubinetto, in piazza Primo Maggio a San Maurizio d'Opaglio.

Dall'acciaio al legno: a Fotte[illegible] a presentare il museo dell'arte della tornitura, in piazza Unità d'Italia. Tutti questi indirizzi compongono l'«Ecomuseo Cusius», itinerario ideale e in rete per valorizzare le proposte e incentivare visite e investimenti nel settore della cultura e della riscoperta di tradizioni. Un mondo magico, quello del Cusio e dintorni. C'è spazio per tutti e per tutto senza confusione, [illegible] silenzio ovattato e su tramonti da cartolina: ricordi di viaggio tra gli indios, le favole di Gianni Rodari che a Omegna nacque, i versi del poeta-giornalista Ernesto Ragazzoni, i vecchi liutai, il fabbricante di Pinocchi in legno, l'arte di Antonio Calderara e la sua casa-museo, i coloratissimi casalinghi-creazioni di Alessi (imperdibile lo shopping nello spaccio), il misticismo del convento [illegible] clausura. Il segreto del lago incantato? La fantasia al potere, la tradizione nel cuore, il futuro nella tecnica.

AL «ROUMIAGE» DI MONTEROSSO GRANA

Da domani a domenica prossima sulle Alpi Occidentali sarà ancora «Roumiage de Setembre», manifestazione della minoranza provenzale tra Piemonte e Provenza, che si rinnova ormai da quarant'anni. Simbolo di questa unità linguistica e culturale sono le «traversados», centinaia di persone si raduno Oltralpe per affrontare poi la «traversata» delle Alpi. Le colonne di camminatori arriveranno a Sancto Lucio de Coumboscure venerdì alle [illegible]. Tappe di festa d'incontro a Entracque, Demonte e Chiappera. Le tre giornate clou si svolgeranno a Coumboscuro. In programma ci [illegible] incontri, dibattiti, concerti, musica tradizionale spontanea, animazioni, teatro provenzale, gastronomia e la esplosiva notte della danza intorno al «fueissiera», il grande fuoco che brucerà sino al mattino. Tra gli appuntamenti anche [illegible] convegno su «Creatività nelle lingue d'Europa». [a. f.]

Paese-patria dei liutai e scoperta di creazioni nel settore del casalingo Una proposta per tutte le età: rivivono anche le favole di Gianni Rodari

Curiosando fra mercatini d'antichità e le piccole botteghe nel suggestivo centro storico di Orta San Giulio: sullo sfondo l'isola con il convento

IN LOCANDINA

Castagnole Lanze

New Trolls a «Contro»

Prosegue stasera il festival della canzone d'impegno «Contro»: appuntamento a Castagnole Lanze. Alle 21.30 si esibiranno i New Trolls in [illegible] tributo a Fabrizio De Andre. Nel pomeriggio suoneranno i «Figli di Guttuso» e si esibirà il mimo Fabin Bonelli. Tutte le iniziative hanno ingresso libero.

Villata

Tra jazz e cabaret

Musiche del passato, molte sfumature jazzistiche e qualche sparlotto dedicato al cabaret: stasera alle 21 in piazza Roma, nel paese del Basso Vercellese, terrà caffè-concerto, in occasione della festa patronale, la big band costanzanese «Settantotto giri», affascinante etichetta musicale per ricordare i vecchi dischi d'epoca che si ascoltavano con il grammofono. La parte umoristica sarà curata dalla compagnia di teatro «Trans Gubin Express».

Aosta

I funghi alla ribalta

L'associazione micologica regionale organizza per oggi, dalle 9 alle 22 sotto i portici di piazza Chanoux, la quarta edizione della mostra micologica della Valle d'Aosta. Saranno esposti funghi di tutte le qualità.

APERTE ANCHE LE ESPOSIZIONI SULLA LIUTERIA E GUARNIERI. CON IL COUPON SI OTTIENE LO SCONTO

Dal romanticismo alle pagine gitane

Tradizioni a confronto con le Settimane musicali di Stresa

ARONA

Violino, viola, violoncello, contrabbasso e pianoforte per l'omaggio a Schubert. Concertisti [illegible] grande rilievo (Gabriele Perantonzi, Francesco Fiore, Rocco Filippini, Franco Petracchi, Bruno Canino) [illegible] protagonisti questa sera in un sede prestigiosa, Villa Ponti di Arona, dove si tiene il sesto concerto delle Settimane musicali di Stresa e del Lago Maggiore. Alle 21 l'ensemble propone alcuni [illegible] brani più noti della vasta produzione cameristica di Franz Schubert, e tra questi il «Quintetto in [illegible] maggiore "La Trota"».

Sempre oggi ma alle 16 sarà inaugurata la mostra sui «Tesori della liuteria italiana: la famiglia Guarneri». Si potrà visitare all'isola Madre (Stresa), nel palazzo Borromeo fino al 4 settembre. La presentazione è curata da Carlo Chiesa, nelle sale vengono proposti i capolavori di Guarneri, e la celebre produzione della famiglia tra il 1640 e il 1762. Alcuni dei preziosi violini della mostra saranno suonati in occasione del concerto del 4 settembre al salone degli Arazzi di Palazzo Borromeo all'Isola Bella. Il cartellone del prestigioso festival, la cui direzione artistica è affidata a Gianandrea Noseda, prosegue domani alle 21 a Villa Pallavicino di Stresa [illegible] un altro prestigioso interprete, Roby Lakatos, che presenta «Trascrizioni di musica zigana».

La sinergia fra «La Stampa» e le «Settimane» offre la possibilità [illegible] assistere a concerti a prezzo ridotto, lo sconto del [illegible] per cento. Gli appuntamenti legati all'iniziativa promozionale [illegible] quelli di domani, con il violinista Roby Lakatos a Villa Pallavicino, e martedì alla Fabbrica di Villadossola.

Abbinato al tagliando anche il concerto di giovedì 30, ancora a Villa Pallavicino, con il «Quartetto di Tokyo». L'iniziativa verrà ripetuta per [illegible] serate del 7, 12 e 14 settembre. Per informazioni sul Festival si può contattare la segreteria di Stresa: 0323-31095. [c. m.]

PER TUTTA LA GIORNATA

Saltimbanchi e cantastorie oggi a Viarigi

VIARIGI. [illegible] il giorno di «Saltinpiazza»: dalle 10 fino a sera [illegible] paese si trasforma in un grande circo all'aperto. Saltimbanchi, giocolieri, illusionisti, equilibristi, cantastorie e musici animeranno le vie del paese monferrino per l'11ª edizione della rassegna. Fra le attrazioni Pino Potenza (teatro di strada), Claudio e Consuelo (cantastorie), Redillaba (musica rock e folk), Vincenzo Tartaglino (marionette), Fratelli Ochner (trampoli), Magico Teatro (burattini), Centro danze di Asti, Mauro Garberoglio (musica leggera), Marine Band (blues), Il castello [illegible] Saltinpiazza, Piggy Jub band (jazz-country), Clown Gilda, Maurizio Cecchini (magie e illusionismo). E tra i protagonisti ci saranno i Paghini, famiglia di circensi recentemente dichiarata «bene artistico» dalla Regione. [illegible] Comune, mostra sulle meridiane in provincia, in piazza esposizione sul fumetto «Buffalo Bill», per le vie mostra-concorso di pittura e mercatino. Si mangia con la 1ª Sagra delle Comunità collinari. [gi. m.]

STASERA A LIMONE

Lucia Poli aspetta la catastrofe

LIMONE. «In attesa della catastrofe» è il titolo del lavoro firmato da Stefano Benni, proposto stasera al Teatro alla Confraternita, dalle 21. In scena Lucia Poli. Lo spettacolo è un'antologia di perle benniane, un florilegio di personaggi tratteggiati con umorismo, un gioco di incastri [illegible] molta musica e qualche battuta fulminante, una performance sul filo dell'ironia.

La satira di Stefano Benni si rivolge contro la stupidità umana e in particolare osserva il disastro dell'istituzione scolastica presentando tre di diversi tipi di insegnanti variamente paradossali, poi descrive l'inferno cittadino e l'eterno problema dell'amore e del sesso, alla fine si scaglia contro i vizi più distruttivi quali guerre e devastazione dell'ambiente in cui viviamo.

La regia e della stessa Lucia Poli; musiche di Francesco Marini e Jacqueline Perrotin. Informazioni all'Ufficio turistico, bar «La Salotta» e segreteria del Teatro (tel. 3484406363). [a. f.]

Saluti e baci

Il teatro di varietà è stato la vera palestra artistica dei migliori talenti italiani. Da Petrolini a Totò, da Macario [illegible] Gino Bramieri, da Sophia Loren alla Wandissima tutta l'Italia dello spettacolo leggero in passerella.

Massimo Scaglione
Saluti e baci
pp. 216 - 16 tavole a colori
Lire 31.000

È possibile ordinare il libro in contrassegno richiedendolo all'Editrice La Stampa, Edizioni Librarie, via Marenco 32, 10126 Torino, fax 011 - 669 90 67, E-mail: [illegible]. Numero verde 800 - 011 959

I VOLUMI DE [illegible] STAMPA", [illegible] DA RCS [illegible], SONO IN VENDITA NELLE MIGLIORI LIBRERIE.

I libri de LA STAMPA

STASERA

VALLE D'AOSTA

AOSTA
GIACOBA: Tel 0165/262220 CHIUSO PER FERIE
THEATRE DE LA VILLE: Riposo (ore 16-23) tel 0165/236535 (www.lineavda.it)
Final Fantasy (ore 20.15-22.30)

BRUSSON
BRUSSON: Tel 0166/519080 (www.vogliadicinema.it) Galline in fuga (ore 20.30)
La tigre e il dragone (ore 22.30)

CERVINIA
DES GUIDES: Tel 0166/949479
La mummia 2 Il ritorno (ore 20.30)

CHAMPOLUC
SANT'ANNA: Tel 0125/307459
La stanza del figlio (ore 20-22)

COGNE
GRAND PARADIS: Tel 0165/749323
Galline in fuga (ore 17)
Le fate ignoranti (ore 21.15)

COURMAYEUR CENTRO CONGRESSI
MONTE BIANCO: Tel 0165/841206
Le fate ignoranti (ore 17-20-22)

ST-VINCENT VOGLIA DI CINEMA
AUDITORIUM: Tel 0166/519060 (www.vogliadicinema.it)
Final Fantasy (ore 20.30-22.30-00.30)
PALAIS: Tel 0166/519060 (www.vogliadicinema.it)
L'ultimo bacio (ore 21)
TERME: Tel 0166/519060 (www.vogliadicinema.it) Traffic (ore 21.30)

VERRES VOGLIA DI CINEMA
IDEAL: Tel 0166/519060 (www.vogliadicinema.it)
Shrek (ore 20.30) Chocolat (ore 22.30)

IVREA
ARCOBALENO (piazza Ottinetti) Tel 0125/425084 OGGI RIPOSO
ROMANO: Tel 0125/641460 CHIUSO PER FERIE
POLITEAMA: Tel 0125/641571
Dr. [illegible] 2 (ore 16.30 18.30 20.30 22.30)

BIELLA E PROVINCIA

IMPERO
tel Tel. 015-22.736 - 31.312
Le fate ignoranti
di F. Ozpetek con M. Buy
Orario 20-22.30 Lun 12.000-10.000

MAZZINI int Tel 015-22.736 - 31.312
SALA 1 **Shrek**
di A. Adamson
Orario 20.30-22.30 Lun 12.000-10.000
SALA 2 **Final fantasy**
Orario 20.15-22.30 Lun 12.000-10.000
SALA 3 **Il dottor Dolittle 2**
di S. [illegible] con Eddy Murphy e C. Wilson
Orario 20.15-22.30 Lun 12.000-10.000

ODEON int Tel 015-22.736 - 31.312
Driven
di R. Harlin con S. Stallone B. Reynolds
Orario 20-22.30
Lun 12.000-10.000

[illegible] int Tel 015-22.736 - 31.312
[illegible] FERIE
[illegible] 15-22.30
Lun 12.000-10.000

CANDELO
VERDI int Tel. 015-253.89.27.
CHIUSO PER FERIE Orario spett. unico ore 22.15

VIGLIANO
ENAIS Inf Tel 015-253.89.27 - [illegible]
NON PERVENUTO

COSSATO
IL PRIMAVERA Inf Tel 015-925 [illegible]
L'esorcista - Versione integrale Orario spettacolo unico ore 22.15 Lun 12.000-8000

[illegible] int Tel 015-93.089
CHIUSO PER FERIE

MEZZANA MORTIGLIENGO
AURELIUS
CHIUSO

PRAY
ECCELSIOR Inf Tel 015-767.323
CHIUSO PER FERIE

PRALUNGO
Chiusura Estiva [illegible]
nel cortile interno della vecchia miniera
OGGI RIPOSO
Orario 21.30 Ingresso L. 6000 in caso di maltempo [illegible] sarà rinviata alla serata successiva

TOLLEGNO
FELIX Inf Tel 015-242.31.18
CHIUSO

VERCELLI E PROVINCIA

VERCELLI
ASTRA Inf Dr Tel. 0161-255.045
Driven [illegible] 19.30-22.10 Lun 12.000

NUOVO ITALIA Inf. Dr Tel 0161-257.744
[illegible] **Fantasy**
[illegible] 15.15-17.40-19.30-22.10 Lun 12.000

PRINCIPE Inf [illegible] Tel 0161-259.047
Spy Kids [illegible] 15.15-17.30-19.40-22.10
Lun 12.000 [illegible]

VIOTTI Tel Uff. Tel 0161-250.845
[illegible]

[illegible] DIGITAL Inf [illegible] Tel. 0161-215.018
Il dottor Dolittle 2. Orario: 16-18.20-22.10 Lun 12.000-13.000

LUX Inf Dr Tel. 0161-213.375
CHIUSURA ESTIVA

TEATRO BARBIERI Via Parini 1 Inf Dr Tel. 0161-253.379
CHIUSO

SALA DOCENTESCA Inf Dr Tel. 0161-252.667
CHIUSO

TEATRO CIVICO Inf Dr Tel [illegible]
[illegible]

BORGOSESIA
LUX Inf Tel. 0163-22.698
[illegible] ESTIVA

BALLOCCO
MAZZETTI Inf Tel 0161-486.714
CHIUSURA ESTIVA

SANTHIA'
IDEAL Inf Tel [illegible] 930.827-0333/4467486.
[illegible]

TRINO
ORSA Inf Tel. 0161-82[illegible]
CHIUSURA ESTIVA

[illegible] [illegible]VA presso il [illegible] XXV Aprile (portico della scuola media)
Le follie dell'imperatore (Cartoni animati) Spettacolo unico con inizio alle ore 21.15 Lire 7000 [illegible]

LE TRAME DE[illegible]

CHI HA [illegible] DEARLY? Commedia. Mona Dearly muore in un incidente. Il [illegible] polizia (Danny De Vito) [illegible] ad [illegible] omicidio: i bizzarri abitanti del [illegible] di Verplank sono sospettati.

CHOCOLAT. Commedia. L'apertura del peccaminoso negozio di cioccolata da parte di una signora in un minuscolo villaggio francese degli Anni 50. ●●●

[illegible]. Azione. Un pilota automobilistico «pensionato» prematuramente dopo un incidente viene chiamato da una scuderia a fornire insegnamenti a una giovane promessa. Lui è Silvester Stallone. ●●

COME SI [illegible] MARTINI. Commedia. Storia di coppie a Milano, in un ristorante alla moda di fronte a un Martini.

LE COSE CHE SO DI LEI. Commedia drammatica. Esordio nella regia [illegible] figlio di Garcia Márquez. Cinque storie, 7 [illegible] decise a fare i conti con la loro [illegible]za. ●●●

CROCODILE DUNDEE 3. [illegible]. Terza puntata delle avventure del simpatico australiano Crocodile Dundee, vede il protagonista seguire la moglie a Los Angeles.

DJOMEH. Drammatico. Il giovane afgano Djomeh [illegible] in una sperduta fattoria nella campagna dell'Iran. Egli accompagna ogni giorno il suo datore di lavoro [illegible] villaggi [illegible] zona a ritirare il latte da rivendere; in uno di questi conosce e [illegible] di una ragazza. Le leggi iraniane non consentono un corteggiamento palese. ●●

IL DOTTOR DOLITTLE 2. Comico. Ritorna [illegible] Murphy nel ruolo [illegible] dottore che conversa con gli [illegible]; [illegible] questo caso deve addirittura [illegible] la foresta. ●●

[illegible] Fantasy. Il salvataggio del pianeta terra dipende da alcuni uomini. ●●

FATE COME SE NON CI FOSSI. Drammatico. Apprezzato dalla critica al festival [illegible] Cannes dello scorso anno, il film del giovane Olivier Jahan racconta la storia [illegible] un introverso ragazzo che trascorre le sue giornate alla finestra, guardando [illegible] il binocolo cosa fanno i vicini di casa. ●●●

LE [illegible] IGNORANTI. Commedia. Alla morte del marito, la vedova scopre che il consorte aveva un amante. ●●

[illegible] DI DUE [illegible]. Commedia. Nel giorno [illegible] compleanno un ragazzino dice alla madre: «Hai sbagliato bambino. Voglio andare a casa mia». Di quella sua casa conosce l'indirizzo... ●●●

FINAL FANTASY. Fantascienza. [illegible] meteorite si schianta sul nostro pianeta: comincia l'invasione aliena. ●●●

IL FIORE DEL [illegible]. Drammatico. Una famosa scrittrice è in crisi con suo marito [illegible] quando scopre che la sua amica è l'amante del consorte crolla ogni sua residua certezza. ●●●

[illegible] AGLI [illegible]. Drammatico. L'esordio di Giuseppe Rocca è ambientato negli anni Cinquanta e racconta di un ragazzino napoletano che s'invaghisce della quindicenne cameriera, fidanzata di uno [illegible] che passa le giornate al bar a giocare a biliardo.

IL MESTIERE DELLE ARMI. Drammatico. L'ultimo lavoro [illegible] Ermanno [illegible]. Il personaggio [illegible] Giovanni dalle Bande Nere, cavaliere medievale temuto dai potenti e amato dalle donne. ●●●

LA [illegible] DI SCIMMIA. Thriller. Jill Fitzpatrick, detective privata in gamba ma disoccupata, accetta [illegible] indagare sulla sparizione di una giovane studentessa, Mickey, e comincia a frequentare la professoressa di poesia della ragazza. ●●■

PANIC. Azione. Alex vuole togliersi [illegible] attività malavitose del padre ma non ne ha il coraggio: decide, quindi, [illegible] andare [illegible] terapia e, durante [illegible] [illegible], s'invaghisce di una bella ragazza.

PEARL HARBOR. Drammatico. Il kolossal [illegible] Bay ricostruisce il [illegible] attacco giapponese a Pearl Harbor. ●●●

PRANZO DI NATALE. Commedia drammatica. Arriva dalla Francia questa storia di tre sorelle, [illegible] diverse tra loro e con problemi di vario tipo [illegible] affrontare, pronte ad organizzare il consueto, temuto [illegible] di Natale». ●●■

RITORNO A CASA. Drammatico. Il film del novantaduenne [illegible] portoghese De Oliveira comincia con un [illegible] attore teatrale che al termine dello spettacolo apprende la notizia della [illegible] della moglie [illegible] della figlia [illegible] [illegible] stradale. ●●●●

IL SARTO DI PANAMA. Thriller. La vicenda [illegible] miglior sarto di Panama, ricco [illegible] informazioni e quindi corrotto da una spia britannica mandata in missione. ●●■

SHREK. Cartoon. La solitaria esistenza [illegible] [illegible] orco trasibile e [illegible] [illegible] nome Shrek [illegible] sconvolta dall'arrivo [illegible] molti personaggi delle fiabe. ●●●

SHRIEK. Comico. Parodia del genere horror, narra la storia di [illegible] giornalista tanto sexy quanto abile nel cacciarsi nei guai e di un ambranato poliziotto che si uniscono per assicurare alla giustizia un criminale.

SPY KIDS. Fantasy. Carmen e Juni pensano [illegible] [illegible] genitori tranquilli [illegible], [illegible] realtà, sono ex [illegible] agenti segreti. Quando verranno rapiti, i ragazzini passe[illegible] [illegible] per andare [illegible]vare. ●●

LA STA[illegible] DEL FIGLIO. Drammatico. L'ultimo lavoro di Nanni Moretti racconta la storia di una famiglia [illegible] [illegible] si abbatte una [illegible]dia la perdita del figlio. ●●●●

TESIS. Thriller. Una studentessa sta preparando la tesi [illegible] laurea di storia del [illegible] sulla violenza nel film e trova una videocassetta raccapricciante. ●●●

THE GIFT. Poliziesco. In una cittadina della Georgia sparisce improvvisamente una don[illegible]: la polizia impegnata nelle indagini chiede aiuto a una medium del luogo, visto che da quel giorno «vede» la giovane. ●●

LE VIE DELLA VIOLENZA. Azione. Benicio Del Toro e Ryan Philippe sono amici di vecchia data che rapiscono una ragazza.

UN [illegible] [illegible] SUICIDIO. Commedia. [illegible] disperata (lei vedova affranta, lui [illegible] in declino) che s'[illegible] [illegible] decidono [illegible] suicidarsi insieme. ●●●

NOVARA E PROVINCIA

NOVARA
VIP. Tel 0321/625.688
Final Fantasy
Dr 20.10-22.30

ARALDO. Tel 0321-474.826
CHIUSURA ESTIVA

BALLETTO ALL'APERTO. Tel. 348-72.34.222
Chocolat
Ap. Balletto ore 21 (mercoledì ore 21.30)
Feriali festivi L. 10.000 ridotto 8000

ELDORADO. Tel. 0321-624.156
Il dottor Dolittle 2
Dr 20.45-22.30
Per feriali e prefestivi L. 13.000 9000, mar. festivi 9000 ridotto 7.000 anni L. 11.000 mar. sab. dopo le 21

SACRO CUORE. Tel. 0321-45.54.84
CHIUSURA ESTIVA

PERNATE
SANT'ANDREA. 0321-63.77.83
CHIUSURA ESTIVA

ARONA
ALL'APERTO CINE S.CARLO (cortile cinema, ingresso da via Mameli) Tel 0322-243.566
Shrek
Dr 21.15 L. 8.000 ridotto 6000

BELLINZAGO
VARONI.
CHIUSURA ESTIVA

BORGOMANERO
MODERNO. Tel. 0322-82.151
CHIUSURA ESTIVA

NUOVO SALA 1. Tel 0322-81.741
Final Fantasy
Dr 20.15-22.15
L. 12.000 ridotto 8000 mart. fer. 8000

NUOVO SALA 2. Tel 0322-81.741
Shrek
Dr 20.15-22.15
L. 12.000 ridotto 8000 mart. fer. 8000

NUOVO SALA 3. Tel 0322-81.741
Spy Kids
Dr 20.15-22.15
L. 12.000 ridotto 8000 (ore fer. 8000)

GAMERI
BALLARDINI. Tel 0321-51.95.23
I Castelli
Dr 21.30
L. 8.000 rid. 6.000

CASTELLETTO TICINO
METROPOLIS MULTISALA
Tel 0331-914.285 per informazioni orari e prenotazioni venerdì 18.30-21.30, sabato-domenica 16.30-21.30
Driven
L. 13.000 rid 9000
Mart. sera e sab. pom L. 9000
Spy Kids
L. 13.000 rid 9000
Mart. sera e sab. pom L. 9000
The Gift
L. 13.000 rid 9000
Mart. sera e sab. pom L. 9000
Shrek: hai impegni per venerdì 17?
L. 13.000 rid 9000 mart. sera e sab. pom L. 9000
Panic
L. 13.000 rid 9000
Mart. sera e sab. pom L. 9000
Il dottor Dolittle 2
L. 13.000 rid 9000
Mart. sera e sab. pom L. 9000
Final Fantasy
L. 13.000 rid 9000
Mart. sera e sab. pom L. 9000
Shrek
L. 13.000 rid 9000

OLEGGIO
CINE TEATRO. Tel 0321-[illegible]183
CHIUSURA ESTIVA

TRECATE
S. PELLICO. Tel 0321-777.122
Info orari e spettacoli su segreteria telefonica
CHIUSURA ESTIVA

VCO

DOMODOSSOLA
CORSO MULTISALA 1.
Info su segreteria telefonica 0324-240.853
CHIUSURA ESTIVA
Info orari e spettacoli su segreteria telefonica

CORSO MULTISALA 2.
Info su segreteria telefonica 0324-240.853.
CHIUSURA ESTIVA
Info orari e spettacoli su segreteria telefonica

OMEGNA
SOCIALE
Tel 0323-61.459
CHIUSURA ESTIVA

[illegible]
CHIUSURA ESTIVA

VERBANIA
SOCIALE (INTRA)
Info su segreteria telefonica 0323-401.940
Shrek
Hai impegni per venerdì 17?
Dr 20.30-22.30

VIP
Info su segreteria telefonica 0323-40.13.40
Final Fantasy
Dr 20.30-22.30

SOCIALE (PALLANZA) SALA 1
Info su segreteria telefonica 0323-501.964
Il dottor Dolittle 2
Ore 21.30

SOCIALE (PALLANZA) SALA 2
Info su segreteria telefonica 0323-501.964
Driven
Ore 21.30

TO[illegible] E PROVINCIA

ACCADEMIA piazza S. Giulia 2 bis, tel. 011 88.78.07 **Il mestiere delle armi** [illegible] 16.30, 18.30, 20.30, 22.30
ACTOR'S STUDIO via Chiesa della Salute 77/b, tel. 216.5784. Chiuso per ferie.
ADUA 200 corso Giulio Cesare 67, tel. 856.521. **Fate come se non ci fossi.** Dr 16.30; 18.30, 20.30; 22.30.
ADUA 400 corso [illegible]ro Cesare 67, tel. 856.521. **Final Fantasy.** Dr 16.30; 18,30, 20,30; 22,30
AMBROSIO MULTISALA corso Vittorio Emanuele II 52, tel. 547.007. Sala 1: **The Gift (Il dono).** Dr 16.10, 20.20, 22.30. Sala 2 [illegible] **via della violenza.** Viet. min. 14. Dr.: 18,30, 20.30; 22.30. Sala 3: **Shrek**, cartone animato [illegible] 18,30, 20,30, 22,30
ARLE[illegible] [illegible] Sommeiller 22, tel. 581.7190. Sala 1: **Driven.** [illegible] 15,45; 18.00; 20.15; [illegible] 30. Sala 2: [illegible], [illegible] animato Dr.: 16.30, 18.30, 20.30, 22.30.
CAPITOL via Gaetano Donizetti 24, tel. 540.606. **Shrek, cartone animato. Dr.: 15,30; 17.15; 19; 20,45; 22,30**
CENTRALE via C. Alberto 27, tel. 540.110 **Le fate ignoranti** Dr 16, 18.10; 20.20; 22.30.
C. CHAPLIN 1 via Garibaldi 22/a, tel. 436.07.23. **Weekend** [illegible] **suicidio.** Dr.: 16; 18.10, 20.20 22.30
C. CHAPLIN 2 via Garibaldi 32/a, tel. 436.07.23. **La stanza del figlio.** Dr 16,30; 18,30 20.30; 22.30
CIAK corso G. Cesare 105, tel 232.029. **Pearl Harbor.** Dr.: 15; 18,30; 22.
BORIA via [illegible] tel 542.422. **Shrek hai impegni per venerdì 17?** Dr 15.15, 17.05, 18.55, 20.45, 22.35
DOGE GIARDINI - Sala Nirvana via Monfalcone 62, tel. 327.2214 **Tesis.** Dr 15.45; 18-20.15; 22.30
DOGE GIARDINI - Sala Ombrellone via Monfalcone [illegible], tel. 327.2214 **Come si fa un Martini** Dr 16.30, 18.30, 20.30, 22.30
ELISEO GRANDE piazza Solferino tel. 447.52.41. **Final Fantasy.** [illegible] 16.15, 18.20, 20.25, 22.30
ELISEO BLU piazza Solferino tel. 447.52.41. **Evolution** Dr.: 16.30, 18.30; 20.30; 22.30.
ELISEO ROSSO piazza Solferino, tel. 447.52 [illegible] **La maschera [illegible] scimmia.** Viet. [illegible] 14 [illegible]. 18.30, 18.30, 20.30, 22.30.
EMPIRE piazza Vittorio Veneto 5, tel. 817.16.42 **Crocodile Dundee 3** Dr 16,30; [illegible] 20,30; 22.30
ERBA 1 corso Moncalieri 241, tel. 661.54.47. **Il fiore del mi[illegible]**. Dr. 16,30; 20; 22,30
ERBA 2 corso Moncalieri 241, tel. 661.54.47. **Pranzo di Natale.** Dr.: 16.30; 20; 22.30.
ETOILE via 8 [illegible] ang. [illegible] Roma, tel. 530.353. **Love & Sax.** Ore 15,30. **Chocolat.** Dr.: 17,45, 20,10, 22,35.
[illegible] via Po 30, tel. 817.39.23. Chiuso [illegible].
FIAMMA corso Trapani 57, tel. 385.2057. **Spy Kids.** Dr.: 16,15; 18,20; 20,25; 22,30.
[illegible] corso Beccaria 4, [illegible] 521.4316 Chiuso per lavori
KING via Po 21, tel. 812.59.98. **Ritorno a casa.** Dr.: 16.30; 18.30; 20.30; 22.30.
[illegible] via S. Teresa 8, [illegible] 534.614. **Chi [illegible] ucciso la signora Cearly?** Dr.: 16.30; 18.30; 20.30; 22.30
LUX Galleria S. Federico, tel. 541.283. **Panic.** [illegible]: 16; 18.30; 20,20; 22,30.
MASSIMO UNO [illegible] 18; tel. 812.5605 **Lontano in fondo agli** [illegible]. 16.30; 18.30, 20.30, 22.30.
MASSIMO DUE via Verdi 18, tel. [illegible] **Ojomeh.** Dr. 16,30; 18.30; 20.30; 22,30
NAZIONALE 1 via Pomba 7, tel. 812.41.73. **Final Fantasy.** Dr.: 15,55; 18.10; 20.20; 22,30
NAZIONALE 2 via Pomba 7, tel. 812.41.73. **Il sarto di Panama.** Dr.: 16 18.10, 20.20, 22.30.
OLIMPIA 1 [illegible] 31, tel 532.448 Chiusura estiva.
OLIMPIA 2 via Arsenale [illegible], tel. 532.448 Chiusura estiva
REPOSI 1 via XX Settembre 15, tel. 531.400. **Spy** [illegible]. Dr.: 16,15; 18,20, 20,25, 22,30.
REPOSI 2 via [illegible] Settembre 15, tel 531.400. **Driven** Dr.: 15,15; 17,40; 20,05; [illegible]
[illegible] 3 via XX S[illegible] 15, tel. 531.400. **The Gift** Dr.: 15.45; 18, 20.15; 22,30
REPOSI 4 via XX Settembre 15, tel. 531.400. **La via della violenza.** Viet. min. 14. Dr.: 15,15; 17,40; 20,05, 22.30
REPOSI 5 - LILLIPUT via XX Settembre 15, tel. 531.400 **Fate ignoranti.** Dr.: 15,30; 17.50; 20,10; 22.30.
ROMANO Galleria Subalpina, tel. 562.01.45. **Figlio di [illegible]**. Dr.: 16; 18.10; [illegible] 22,30
STUDIO RITZ via Acqui 2, tel. 819.01.50. [illegible]. Dr.: 17; 18,50; 20,40; 22,30
[illegible]IND 1 Teatro Nuovo corso M. d'Azeglio 17, tel. 650.02.80. Chiuso per ferie.
VALENTINO 2 Teatro Nuovo corso M. d'Azeglio 17, tel [illegible] Chiuso per ferie
VITTORIA via [illegible] [illegible] 5627492 **Il Dr Dolittle 2.** Dr.: 15,15; 17,05, 18,55; 20,45; 22,35.
[illegible] **REGIO.** [illegible] del Teatro Regio per domani Stagione d'Opera [illegible]-02: Vendita [illegible] e prenotazioni per i primi 5 titoli in cartellone: **Lear** di Reimann; **Carmen 2** di Savary, **Il lago dei cigni, La bella addormentata** e **Lo Schiaccianoci** di Ciaikovski. www.teatroregio.torino.it
PICCOLO REGIO II. [illegible]. Stagione d'opera [illegible], prenotazioni e [illegible] spettacoli: **Lear, Carmen 2, [illegible] del Bolshoi, Norma, La forza del destino, Meistersinger, Il prigioniero, Edipo re, Il matrimonio segreto, La pulzella d'Orléans.** Info: www.teatroregio.torino.it
ALFIERI Piazza Solferino 2, Tel. 011 562.3000 Informazioni e biglietteria per i [illegible] [illegible] mento Torino Spettacoli: **Il fiore all'occhiello - Grande prosa.** Stagione [illegible] 27/8 con orario [illegible] 9-19. Sito Internet www.torinospettacoli.it.
AUDITORIUM RAI Orchestra Sinfonica Nazionale della Rai. Campagna abbonamenti stagione 2001-2002. Conferma da [illegible] 1 settembre a lunedì 17 settembre, [illegible] da [illegible] 22 settembre a giovedì 4 [illegible]. Biglietteria presso il Palazzo della Radio, via Verdi 31, dal martedì al venerdì, orario continuato 10-18. Per inf. tel 011 810.4653-810.4961
[illegible] piazza Carignano 6. Teatro Stabile Torino. Chiusa. Riapertura biglietteria 3 settembre 2001. Biglietteria T.S.T. via Roma 19. Tel. 011 517.6246 e* vendo 800235333 www.teatrostabiletorino.it
BORGO E ROCCA [illegible] (Musei Civici) via Virgilio - tel. 011 819.5803 - 011 443.1701. Oggi ore 16.30 per la rassegna «Biurattini a Borgo» la Comp. Il Gufo Buffo (To) presenta **Biancogialloprosciutto**, burattini. Ingresso libero. Per informazioni 011 819.3528.

OGNI SETTIMANA DAL MARTEDI' IN EDICOLA

sportautomoto

il nuovo SETTIMANALE diretto da Carlo Cavicchi.
Tutto sulla FORMULA 1, MOTOMONDIALE, RALLY, MOTOCROSS.
Le PROVE su strada di AUTO e MOTO, i nuovi motori, i nuovi modelli...
I calendari e le classifiche delle gare, ed ancora le novità del mercato.

Insieme a sole lire 2.200*

* Acquisto facoltativo, solo LA STAMPA lire 1.500

OFFERTA VALIDA SOLO PER I LETTORI DE **LA STAMPA** DI PIEMONTE, LIGURIA E VALLI [illegible]TA

GRANDE ATTESA PER IL CONCERTO DELLA STORICA FORMAZIONE CHE ANCORA PER STASERA E' ALLO SPORTING DI MONACO

Genova aspetta i Deep Purple

Martedì sera al Palasport aprono il tour italiano

GENOVA

Dopo un'appassionante tre-giorni allo Sporting di Montecarlo, dove sono in cartellone ancora questa sera, martedì i Deep Purple apriranno il nuovo tour italiano al Palasport di Genova. Un appuntamento molto atteso dai fans della celebre rock band inglese da trent'anni sulla scena musicale mondiale.

Un gruppo «mitico», insieme con Led Zeppelin e Black Sabbath ma che a differenza di altre formazioni altrettanto famose, dopo aver sgomitato per farsi largo tra milioni di fans dei Beatles e dei Rolling Stones, ha saputo stare più di ogni altro gruppo al passo con i tempi, sperimentare «contaminazioni» tra diversi generi, come quando nel 1970, agli inizi della carriera, intrecciato il loro rock con la musica sinfonica nel «Concert for Group & Orchestra». Esperimento ripetuto anche recentemente e in condizioni logistiche e artistiche decisamente migliori.

Il battenista Ian Paice, tra i fondatori del Deep Purple: è con loro dal lontano '68

Un disco live molto diverso da «Made in Japan» è da «Smoke on the Water», il loro brano più famoso, una sorta di pietra miliare, cantato, tra le ovazioni, anche all'ultima edizione de «Pavarotti & Friends».

E ovazioni e ole in libertà saluteranno anche a Genova Ian Gillan, Roger Glover e Ian Paice pronti a una scorribanda rock di quasi tre ore dentro il meglio del loro repertorio.

Con loro non ci sarà, purtroppo, il tastierista John Lord, fra i più amati dai fans della band, perché ancora in convalescenza dopo una operazione al menisco. Al suo posto nella formazione dei Deep Purple è entrato Don Airey

Superfluo sottolineare che il concerto dei Deep Purple al Palasport, organizzato dalla DuemilaGrandiEventi di Vincenzo Spera, sarà ghiotto assaggio del ricco cartellone della Festa dell'Unità che aprirà i battenti giovedì, è già un evento. Il fatto che coincida con gli ultimi scampoli di vacanze farà sì che al Palasport genovese arrivi molta gente anche dalle due riviere.

Il concerto dei Deep Purple avrà inizio alle 21,30, ma lunga ora di rock al Palasport genovese comincerà alle 19 quando salirà sul grande palco band genovese Legere.

Le casse della Fiera del Mare apriranno i battenti alle 10 di martedì mattina.

I biglietti sono disponibili a 40 mila lire, più i diritti di prevendita, nei consueti punti del capoluogo ligure e della regione e sono ancora un buon numero i preziosi ticket disponibili.

A Genova si possono acquistare presso Fnac, Orlandini Dischi, Music 2001, Music A.S. Music, a Chiavari da Good Music, a Gattorna, in Val Fontanabuona al discobar Alanti Lazzaro, a Recco presso gli uffici della Pro Loco, alla Spezia da One One.

Biglietti ancora disponibili anche nella Riviera di Ponente: a Savona da Charleston, a Finale Ligure da Il Disco, ad Albenga presso BM Dischi, a Sanremo da Love Musica, a Cairo Montenotte presso il negozio Koncerto.

Le prevendite sono aperte anche nel Basso Piemonte: ad Alessandria da Otello, ad Acqui Terme da Top Smile, a Ovada da Monade. [m. b.]

CONCATO, L'ULTIMO DELL'ESTATE

Recital al Roof garden del casinò

Il recital di Fabio Concato chiuderà questa sera la «filata» delle «vedettes» estive al Roof Garden del casinò municipale di Sanremo. Una serata di gala che vedrà il raffinato cantautore («Ballando con Chet Baker», il titolo del suo ultimo album) presentare i pezzi più significativi, vecchi e nuovi, del suo vasto repertorio. Lo show di Concato, però, non concluderà la stagione estiva del Roof che proporrà, ancora, alcuni appuntamenti a settembre, in particolare, domenica 2, il recital di «Les Marrons Glacés», sabato 8 con il concerto della «Swing Orchestra», diretta dal maestro Reddy Robbio e il 16 la finale del concorso Miss delle Miss. [b.m.]

AL MOAC CON LA STAMPA

chiude la grande fiera dell'artigianato

Si chiude, questa sera, il Moac 2001, la grande mostra-mercato dell'artigianato che ha richiamato, fra gli oltre 240 stands allestiti nel grande mercato fiori in Valle Armea, decine di migliaia di visitatori nei dieci giorni della kermesse che ha visto protagonista l'artigianato di tutte le regioni italiane (presenti, per la prima volta, ufficialmente, anche Piemonte e Lombardia) di una ventina di nazioni diverse. Nella foto lo stand de «La Stampa» che ha portato il nostro giornale nel cuore della manifestazione. [b.m.]

TRA GLI SCRITTORI IN ARRIVO TRAVAGLIO, PETACCO, ORENGO, CARDINI, PARSI

Libri sulla spiaggia di Finale

Incontro con gli autori in piazzale Buraggi

FINALE L.

Fine estate all'insegna della letteratura a Finale Ligure. Ad organizzare «Un libro per l'estate», rassegna incontri con gli autori, è come sempre il Comune con la libreria Centro Fiori al Centro ricerche e progettazioni culturali di Genova e la collaborazione dell'associazione albergatori di Finale e Varigotti. Tutti gli incontri si sono svolti (e si svolgeranno) alle 21 in piazzale Buraggi, sul lungomare.

Stasera è di scena Marco Travaglio che presenta «La Repubblica delle Banane», edito dagli Editori Riuniti, con la conduzione di Gloria Bardi. «Fatti e personaggi del XX secolo» visti da Arrigo Petacco (il libro è edito da Mondadori), con la conduzione di Aldo Pero, è invece l'incontro che si svolgerà mercoledì agosto.

Venerdì 31 agosto sarà la volta di Piero Ottone che parlerà a Finale suo «Piccola filosofia di un grande amore: la vela» edito da Longanesi. Settembre si apre con Nico Orengo che, presentato da Gerry Delfino, propone il suo «Terre Blu. Sguardi sulla Riviera Ponente» dello edizioni Il Melangolo.

Lo storico e scrittore Arrigo Petacco

Martedì 4 Giuseppe Petronio porta il suo «Le baracche del rione americano» delle edizioni Unicopoli, con la conduzione di Gloria Bardi. Stefano Zecchi presenterà «Capire l'arte», edito da Mondadori, mercoledì 5 settembre con la conduzione di Guglielmo Zucconi. Venerdì 7 Gloria Bardi conduce «Viaggio in più voci nel paese di poesia» con la partecipazione di poeti e critici letterari.

Domenica 9 sarà la volta di Maria Rita Parsi con «Fragile come un maschio» edito da Mondadori. Anche in questo caso conduce Gloria Bardi. La rassegna si conclude il 15 settembre con Franco Cardini che presenta «Il ritmo della storia» edito da Rizzoli. A condurre la serata sarà Aldo Pero e ci sarà la partecipazione di Paolo Lingua.

In occasione degli incontri con l'autore in piazzale Buraggi sarà aperto uno stand per la vendita ed esposizione di libri con particolare riferimento ai libri sulla Liguria. [a. r.]

BORGIO: OGGI SIPARIO CON DIBATTITO E «LA FAMIGLIA»

Gassman nei film La rassegna piace

BORGIO VEREZZI

Alessandro Gassman non ci sarà: sta girando un film, non ha potuto lasciare il set. Ma la rassegna cinematografica, dedicata a papà Vittorio e intitolata «Viva Gassman nel suo teatro» (15 film in otto giorni, con doppie proiezioni pomeridiane e serali), avrà comunque set di chiusura di tutto rispetto.

Alla tavola rotonda «Ricordando Vittorio...» (ore 21.15), moderata dal critico Mauro Manciotti, intervengono Luciano Luciganni, grande amico e collaboratore di Gassman, Giacomo Gambetti, ex direttore della Biennale di Venezia, che sul «mattatore» ha scritto ben quattro volumi, e Alvaro Piccardi, attore e regista teatrale che ha lavorato con Gassman alla Bottega dell'Attore e lo ha diretto nell'«Otello» di Shakespeare.

Sarà insomma un incontro «fra amici», fatto di ricordi, aneddoti, curiosità sulla figura professionale e umana di Vittorio, un momento per approfondire la personalità del grande attore scomparso alla cui memoria il Comune di Borgio Verezzi ha dedicato non solo la Rassegna, ma anche il nuovo cinema teatro. Il programma dell'ultima giornata di una rassegna che ha sempre registrato un'altissima affluenza di pubblico sarà particolarmente ricco: alle 18, il film «Telefoni bianchi» di Dino Risi (1975) e, al termine del dibattito, un altro film, «La famiglia» di Ettore Scola (1987). [s. d.]

Vittorio Gassman ricordato a Borgio

STASERA LA COPPA ITALIA PROPONE IL PIU' CLASSICO DEI DERBY: MOLTI DUBBI TRA I PADRONI DI CASA, I LANIERI QUASI AL COMPLETO

Una Biellese euforica all'assalto del Piola

La Pro Vercelli incerottata pensa ormai al campionato

Piermario Ferraro

VERCELLI

SONO molte le incognite per la Pro Vercelli alla vigilia della sfida con la Biellese. Un match che, se da una parte non ha [illegible] alcun valore in ottica qualificazione per i bianchi, dall'altra rappresenta l'ultimo test interno prima dell'esordio in campionato con la Sangiovannese. Se a questo si aggiunge il fascino del derby c'è da scommettere che si [illegible] al Piola (riflettori accesi alle 20,30) si assisterà a un incontro vero.

Certo mentre la Biellese è in piena corsa per il passaggio del turno, la Pro si lecca le ferite (in tutti i sensi) per le sconfitte con Legnano e Varese e medita un riscatto. «Perdere non è mai piacevole - conferma il direttore generale Sandro Turotti - quindi contro i lanieri faremo di tutto per conquistare i primi punti della stagione. Ma, soprattutto, mi auguro di vedere nella squadra quella voglia [illegible] reazione che [illegible] po' tutti [illegible] aspettiamo dopo le due battute d'arresto».

E superare i rivali storici di sempre potrebbe essere una maniera per iniziare la marcia d'avvicinamento verso l'esordio in campionato. Certo, oltre ai problemi tecnici, mister Braghin è costretto a fronteggiare l'emergenza infortuni [illegible] da una parte Ferretti e Fogli potrebbero tornare a disposizione (ma il condizionale è d'obbligo, considerando che tra sette giorni sarà campionato), il tecnico non potrà sicuramente contare su Lorenzini. L'ex mediano [illegible] Montevarchi ha lamentato in allenamento qualche problema muscolare. «Niente di grave - assicura Turotti - ma è meglio non rischiarlo». Dunque Lorenzini va ad aggiungersi ai già indisponibili Turi (non ancora pienamente recuperato) e Comi, impegnato alle Universiadi di Pechino.

Quindi saranno soprattutto centrocampo e attacco a risentire di questi forfait obbligati. Ma anche in difesa non sono escluse sorprese rispetto all'uscita di Varese. Quasi certamente tra i pali giocherà Basano (classe '81) mentre la linea difensiva dovrebbe essere composta da Bari (o Salami) [illegible] Passariello esterni di fascia, Vianello [illegible] Bruni centrali, ma non è esclu[illegible] anche l'impiego di Motta (magari solo part-time) che, dopo il problema al ginocchio, sta lentamente ritrovando il clima agonistico.

A centrocampo l'unica certezza è D'Agostino, attualmente uno dei più in forma dello scacchiere bianco; quindi è ipotizzabile l'impiego di Ferretti (o Fogli), Parente (o Facchini) e l'83' Bonfiglio, per lanciare in attacco il tandem della sc[illegible] stagione Andorno-Mirabelli.

Fabio Lorenzini in azione con il Legnano non sarà in campo nel derby di stasera contro la Biellese. L'ex giocatore del Montevarchi nell'ultimo allenamento ha avuto qualche piccolo problema muscolare

L'ex di turno tra le file bianconere oggi sarà il centrocampista Fabio Barison: i suoi trascorsi nella Pro Vercelli non gli impediranno di dare il consueto apporto al gioco dei lanieri

BIELLA

PER i nostri tifosi ogni partita con la Pro Vercelli è un qualco[illegible] [illegible] importante. Di questo ne siamo pienamente consapevoli e cercheremo di cogliere due piccioni con una fava: centrare un risultato favorevole e al tempo stesso fare bella figura, bissando [illegible] bel gioco espresso con i bustocchi mercoledì scorso».

Capitan Lorenzo [illegible] indica gli obiettivi [illegible] sfida odierna contro [illegible] bianche casacche: «In pallo ci sono i p[illegible] qualificazione per la successiva fase della Coppa Italia, un traguardo apparentemente più alla portata della Biellese che dei vercellesi. «Calendario alla mano - analizza Mazzia - [illegible] in ottica qualificazione, alla Pro Vercelli penso siano state fatali le due sconfitte. [illegible] palio ci sono ancora sei punti e finchè la matematica non si esprime ci sono comunque speranze. Dalla nostra invece abbiamo a favore i tre punti conquistati [illegible] (la Pro Patria e l'onorevole passo falso di Varese. Uscire imbattuti da Vercelli significherebbe giocarci la qualificazione [illegible] match casalingo con il Legnano. Detto questo ritengo ancora più importante [illegible] come la Coppa ci serva in chiave campionato, il [illegible] vero obiettivo».

Sulla stessa lunghezza d'onda [illegible] capitan Mazzia anche Cavicchia, il bianconero più celebrato della settimana in virtù del poker realizzato alla Pro Patria. Per la cronaca, utilizzando i rilievi statistici degli ultimi decenni, l'impresa dell'attuale numero dieci segue quelle di Fabrizio Gatti negli anni '80 (Biellese-Ventimiglia 4-3) e [illegible] Alex Comi nella stagione della promozione in C2 (Mariano-Biellese 2-4). Una Biellese che si gongola della recente prodezza [illegible] Cavicchia, che con lo stesso Mazzia e De Vincenzo ha già conquistato i galloni di leader dello spogliatoio: «Marco è a Biella da neppure due mesi e già si è ambientato benissimo. Sono convintissimo che in C2 è un giocatore in grado di fare la differenza - spiega Mazzia -. [illegible] stesso si può dire di De Vincenzo: vorrei sottolineare che il suo recupero ci permetterà di fare il tanto sospirato salto di qualità a centrocampo, un reparto che ha dimostrato di sapersi muovere benissimo anche con i giovani, che hanno gettato sul campo lotta e corsa. Questo dimostra [illegible] bontà delle scelte operate sul mercato».

Capitolo formazione. Per designare l'undici titolare, che non si discosterà molto da quello varato con la Pro Patria, mister Bacchin deve annotare la defezione [illegible] Abate (problemi [illegible] un occhio). Il ballottaggio per la maglia numero 7 riguarderà Desideri e Bolis. Qualora De Vincenzo dovesse recuperare, a centrocampo il sacrificato risulterebbe uno [illegible] Milano (in attesa di essere trasferito a Biella per [illegible] civile) e Berger. [r. b.]

CALCIO

I GRANATA HANNO CONCLUSO IN DIECI IL MATCH PER L'ESPULSIONE DI MONDONI

Teti para un rigore: Borgosesia strappa lo 0 a 0 al Borgomanero

BORGOSESIA. E' finita a reti inviolate la gara di Coppa Italia fra Borgosesia e Borgomanero, e il risultato rispecchia l'andamento del gioco. Azioni frammentate (complice anche l'arbitro Trevisan che soprattutto nella ripresa ha fischiato in continuazione anche per falli veniali), mira imprecisa degli attaccanti e gioco spesso ristagnato a centrocampo. Le note positive sono venute dai portieri.

Al 46' i rossoblù potevano passare in vantaggio: Pingitore, giunto in area vicino alla linea di fondo e ormai impossibilitato a concludere, è stato gettato a terra da Lanza: l'ingenuità del difensore valsesiano è costata il rigore, ma il tiro di Pingitore, forte ma abbastanza centrale, è stato parato splendidamente da Teti.

Nel primo tempo il Borgosesia si è reso pericoloso [illegible] Rota dopo 14 minuti, ma Puggioni, sempre sicuro, ha parato a terra la rasoiata da 25 metri. Al 31' il portiere del Borgomanero si è ripetuto su una conclusione di Fagnoni e al 40' ha respinto di pugno su Ficco. I rossoblù ci hanno provato al 53' con una staffilata di Barbiero su punizione, finita a [illegible] di palo, poi con Giallonardo, bloccato da Teti in uscita.

Nel secondo tempo il gioco si è spezzato ancora [illegible] più e sono fioccate le ammonizioni: negli spogliatoi è finito anzitempo Mondoni per doppia ammonizione. Era l'80', ma [illegible] Borgomanero non è riuscito ad approfittarne.

Borgosesia: Teti; Alberto Prini (dal 75' Arnese), Fagnoni; Lanza, Formentini, Mondoni; Ficco, Moretto, Roano, Rota (dall'83' Stefano Prini), Torrace (dal 55' Golzio).

Borgomanero: Puggioni; Borella, Brivio; Rancia, Guidetti, Castiglioni; Valsesia, D'Elia (dal 71' Finazzi), Pingitore, Barbiero, Giallonardo (dall'85' Poli).

Arbitro: Trevisan.

IL TRINO VINCE (4-2) A VIGEVANO

VERCELLI. Il derby tra i due «Borgo» è stato l'esordio ufficiale della Coppa Italia di serie D. Alla finestra del match, spettatore interessato, la Guanzatese, inserito nel triangolare assieme a valsesiani e novaresi. I lombardi entreranno in gioco nella seconda giornata, in programma mercoledì 12 settembre. Infrasettimanale anche l'ultimo turno, in cartellone il 26 settembre.

Esordio rinviato anche per il Trino, che osserva subito la sosta. Gli azzurri [illegible] scesi in campo ieri pomeriggio a Vigevano nell'ultimo test pre campionato: l'undici di Viassi si è imposto 4-2 grazie alle reti di Sanguedolce, Andric, Col e, nel finale, Giordano Bisesi. A riposo precauzionale Gallina e Mignone. Oggi una delegazione del Trino sarà presente al Natal Palli (fischio d'inizio alle 16) per la sfida Casale-Moncalieri che inaugura i match del gruppo tre. In base al risultato si conoscerà il calendario: gli azzurri affronteranno il 12 settembre la perdente o, in caso di pareggio, il Moncalieri. [p. m. f.]

SI DISPUTERA' IL PROSSIMO 9 SETTEMBRE ABBINATO AD UN RADUNO CICLOTURISTICO NON COMPETITIVO

Gran fondo in Mtb sulle colline biellesi

In Alta Valle Cervo un impegnativo percorso di 42 chilometri

ANDORNO MICCA

La Valle Cervo Bike organizza per domenica 9 settembre il 6° Giro delle due Valli, gara di gran fondo di mountain bike e cicloraduno non competitivo.

La prova si snoda su di un percorso di 42 chilometri con partenza e arrivo ad Andorno Micca. Salendo verso l'Alta Valle del Cervo si raggiunge il Bocchetto Sessera (1360 metri). Inoltrandosi nel parco del Sessera si arriva all'Alpe Artignana e continuando nella splendida scenario alpino si ritorna a Bocchetto Sessera, dove è situato il primo punto di ristoro, [illegible] pronto soccorso ed il traguardo volante valido per il gran premio della montagna.

A questo punto, scendendo per la strada dell'Alpe si raggiunge il Monte Casto (1080 metri) per poi proseguire attraverso le verdi colline che dominano la pianura biellese. Una volta percorsi alcuni impegnativi sentieri nei boschi situati nel comune di Tavigliano, si ritorna ad Andorno, traguardo finale della gara, che ha un dislivello totale di 1350 metri.

Alla competizione sono ammessi tutti i ciclisti muniti di tessera rilasciata dalla FCI, Udace, purchè muniti di tesserino agonistico, anche élite. Al cicloraduno potranno invece partecipare anche i non tesserati. Le iscrizioni dovranno pervenire entro il 6 settembre, spedendo via fax il coupon d'iscrizione e copia del vaglia o del bonifico. La quota di 35 mila lire comprende il pacco gara, da ritirarsi dalle 15 alle 18 di sabato 8 settembre presso il Ferragosto Andornese. I rifornimenti previsti lungo il percorso e il ristoro all'arrivo. Il tempo mas[illegible] per essere classificati e per usufruire dell'assistenza è di 4 ore.

Dopo il 6 settembre il costo dell'iscrizione [illegible] fissato in 45 mila lire [illegible] il pacco gara sarà consegnato fino ad esaurimento. Il ritrovo è fissato per le 7 di domenica mattina mentre il primo concorrente partirà alle 9.30. Per ulteriori informazioni ci i numeri telefonici sono 015-471236 oppure 335/7180491 (fax 015-2476791). [m. pe.]

DOPPIO APPUNTAMENTO A TRINO

TRINO

Doppio appuntamento [illegible] le due ruote. In occasione della festa patronale domani si disputerà una gara in linea per amatori dell'Udace mentre martedì un circuito notturno [illegible] punti riservato alle categorie Esordienti e Allievi della Federciclismo. In entrambe le occasioni la regia è della società «TR», da qualche impegnata nel rilancio del ciclismo giovanile [illegible] strada nella Bassa vercellese.

Domani (il ritrovo è fissato alle 15 in piazza) gli amatori di prima e seconda classe dell'Udace e degli enti della consulta si sfideranno lungo un percorso di 65 chilometri. La partenza del trofeo «Lorio caminetti» è prevista per le 17 e l'arrivo poco dopo le 18,30. Martedì sera il bis, in occasione di un appuntamento che è ormai una tradizione consolidata. Il trofeo «Città di Trino» si ripete infatti per la trentunesima volta. Il ritrovo è previsto alle 18 mentre la prima partenza sarà data alle 21 e la seconda [illegible] le 22. Gli Esordienti (13 e 14 anni) percorreranno 12 volte il circuito cittadino illuminato mentre gli Allievi (15 e 16 anni) dovranno compie[illegible] 18 tornate. A ogni passaggio sotto lo striscione d'arrivo è in programma una volata e la classifica finale sarà determinata dalla somma dei punteggi ottenuti dagli atleti.

Intanto nel Biellese si sta preparando per altri due importanti impegni ciclistici. Domenica a Gaglianico si conclude la kermesse per Juniores «Gran Premio delle 2 Province - Biella Vercelli» organizzato [illegible] Team Ucab mentre a Trivero, lungo i percorsi di mountain bike dell'Oasi Zegna, si disputerà una prova della Coppa Italia riservata alle rappresentative regionali (al via sono attesi 500 biker) della categoria Allievi. [l. fo.]

HOCKEY PISTA

GLI JUNIORES CAMPIONI D'ITALIA FORMERANNO L'OSSATURA DELLA SQUADRA CHE HA COME OBIETTIVO IL RITORNO IN SERIE A1

I gioiellini dell'Amatori preparano la stagione del riscatto

Piccioni: dopo 9 anni potrei lasciare la presidenza anche per dare una sferzata d'entusiasmo all'ambiente

Dopo la retrocessione in A2, l'Amatori si affida agli juniores campioni italiani

VERCELLI

Un summit tra i vertici dell'Amatori ha delineato le linee operative del team gialloverde. Il presidente Lorenzo Piccioni e il suo vice Vittorio Ferrarasi hanno fatto il punto della situazione alla vigilia [illegible] stagione. «Com'era già [illegible] nel recente passato - spiega il patron - rivolgiamo un appello a tutte le forze imprenditoriali e produttive della provincia per avvicinarsi all'Amatori». Stavolta, però c'è di più: «Dopo nove stagioni alla [illegible] della società penso sia arrivato il momento, da parte mia, di passare il testimone - conferma Piccioni - un po' perché i miei impegni non mi consentono di seguire il club come vorrei, ma anche per ricreare quell'entusiasmo ne[illegible] per raggiungere i grandi risultati sportivi».

Ovviamente Piccioni (che resterà comunque nella storia il presidente che ha portato i gialloverdi alla [illegible] di Champions League)

Lorenzo Piccioni da nove anni è presidente della società gialloverde. Ora pare intenzionato a passare la mano e assicura che ci sono già contatti con il suo successore

non si sgancerà completamente dall'Amatori: «Nove stagioni non si possono certo dimenticare in un momento - continua il presidente -. Sulla mia successione esiste già qualche contatto. Vedremo gli sviluppi futuri».

Già, il futuro. Per l'Amatori l'avvenire potrebbe riservare quelle soddisfazioni mancate nell'ultimo stagione: «Con qualche piccolo ritocco questa squadra può centrare il traguardo della A1 - commen[illegible] Piccioni - dunque per il mio eventuale successore il debutto sarebbe estremamente positivo. Non dimentichiamo che, a livello giovanile, il patrimonio societario è veramente elevato, considerando che la nostra Juniores è campione d'Italia e i tre Matarán sono stati chiamati a far parte della Nazionale che, a ottobre, prenderà parte in Francia agli Europei di categoria».

In settimana [illegible] previsto un incontro con [illegible] tecnico Roberto Borrini per iniziare [illegible] gettare le basi sulla preparazione pre-campionato: «Il torneo di A2 inizierà solo a gennaio - dice Piccioni - quindi c'è spazio per pianificare al meglio il lavoro».

L'organico a disposizione è quello della passata stagione, con le sole eccezioni [illegible] Squeo e Unac. Inoltre rientrerà dal prestito al Seregno Costanzo, assieme al portiere Provera, uno dei giocatori più richiesti. [p. m. f.]

Gianni Sticchi nuovo coach delle giovanili Frogs

L'acstano Gianni Sticchi sarà il coach delle giovanili del Basket Frogs Vercelli. Il tecnico, che vanta un passato come allenatore a Casale e componente dello staff dei campi estivi promossi dalla Pallacanestro Biella, guiderà gli Allievi Regionali e la formazione Bam di Eccellenza. Inizio della preparazione mercoledì 29, alle 16, alla palestra Lanino. [p. m. f.]

VOLLEY

Il Green Volley a Tirano per l'inizio della preparazione

Sarà la Valtellina a ospitare le ragazze del Green Volley per l'inizio della preparazione. Le biancoverdi partiranno domani per Tirano dove resteranno sino a venerdì. Agli ordini [illegible] neo mister Alessandro Sandretti, ci saranno le giocatrici che compongono le formazioni di serie C e dell'under 17, neo campione d'Italia. Nel corso della settimana, a Vercelli, riprenderanno le altre formazioni del Green (under 13, 15 e Prima Divisione). [p. m. f.]

TENNIS

Domani la presentazione del torneo internazionale

E' fissata per le 18,30 di domani, al circolo dell'At Pro Vercelli, la presentazione del [illegible] internazionale giovanile di tennis. La kermesse, che vedrà al via [illegible] formazioni, [illegible] disputerà a Vercelli dal 30 agosto al 1° settembre. [p. m. f.]

Gli azzurri battuti dalla Corea (1-0) sono [illegible]

Un gol al 92' del coreano Chun Jae Wong ha costretto l'Italia ad abbandonare i sogni di ottenere la qualificazione ai quarti di finale al torneo [illegible] calcio delle Universiadi. Comi e compagni saranno adesso impegnati nella pole di consolazione dal quinto posto all'ottavo posto. [p. m. f.]

ESSELUNGA®

DAL 20 AGOSTO ALL' 8 SETTEMBRE
AI POSSESSORI DI FÌDATY ORO E FÌDATY CARD

Patatina medium Oro Paj
130 g L. 1390
(Lire 10692 al kg)
SCONTO FIDATY 40
Lire 830
€ 0,43
(Lire 6384 al kg)

Piselli Novelli Findus
surgelati
1 kg L. 5940
SCONTO FIDATY 50
Lire 2970
€ 1,53

PizzaSù Cameo
conf. 2 margherita surgelata, 650 g L. 8110
(Lire 11926 al kg)
SCONTO FIDATY 30
Lire 5670
€ 2,93
(Lire 8338 al kg)

Acqua oligominerale naturale Levissima
6 bottiglie da 200 cl
L. 8690
(Lire 724 al litro)
SCONTO FIDATY 40
Lire 5210
(Lire [illegible] al litro)

Gelato Carte D'Or Algida
gusti assortiti
vaschetta da 500 g
L. 6290
SCONTO FIDATY 40
Lire 3770
€ 1,95

Docciashampoo ginseng o docciaschiuma bianco Vidal
250 ml L. 3290
SCONTO FIDATY 50
Lire 1640
€ 0,85

Igienica Salvaspazio Scottex
conf. 16 rotoli
L. 10490
SCONTO FIDATY 40
Lire 6290
€ 3,25

Detersivo per lavatrice Dixan
polvere
fustino da 23 misurini
L. 15100
SCONTO FIDATY 30
Lire 10570
€ 5,46

SCONTO 40%

SCONTO 50%

SCONTO 30%

- Fidaty Oro e Fidaty Card: tutto l'anno sconti e promozioni in esclusiva per i possessori
- Con Fidaty Oro comodo pagamento con un unico addebito a fine mese
- Rivolgersi al Punto Fidaty per ulteriori informazioni

ARMANDO TESTA

PROMOZIONE VALIDA NEI PUNTI VENDITA DI LOMBARDIA/PIEMONTE/VENETO/ Piacenza - Parma

LE NUOVE SCHIAVE | VITTIME DELLO SFRUTTAMENTO

LA [redacted] E' PIÙ A LUCI ROSSE

Fino [redacted] pochi anni fa [redacted] una specie di supermercato all'aperto del sesso [redacted] pagamento. Nel controviale di corso Regina Margherita certe notti si affollavano quaranta, cinquanta, sessanta giovani di colore pronte [redacted] vendersi per una manciata di banconote. E code interminabili di automobilisti sfilavano davanti alle ragazze. Oggi la prostituzione di colore ha abbandonato il parco per strade meno controllate e certamente più redditizie in periferia.

RAPINA A UNA LUCCIOLA ALBANESE

In quattro, certamente minorenni, su due scooters, l'altra notte hanno rapinato una giovane prostituta albanese che lavora in corso Unione Sovietica, angolo strada del Orosso. Hanno iniziato [redacted] chiacchierare con la ragazza quindi le hanno strappato la borsetta contenente circa 300 mila lire in contanti [redacted] sono fuggiti. La donna ha fermato [redacted] avvisato la polizia, ma i piccoli delinquenti erano oramai lontani

Da prostitute a boss del traffico di nigeriane

Finisce in carcere la carriera di tre «maman»

Lodovico Poletto

Soldi a fiumi. Centinaia di milioni ogni mese, che passavano nelle loro mani e finivano direttamente in Nigeria. Investiti in appartamenti, palazzi e negozi. Denaro guadagnato dalle schiave del sesso che ogni notte popolano i marciapiedi delle strade di periferia, le statali che portano nei Comuni della cintura. O, addirittura, in altre province.

Ora tre «mamans» che gestivano questo traffico sono in carcere, accusate di sfruttamento della prostituzione [redacted] di favoreggiamento dell'immigrazione clandestina. Le hanno arrestate gli investigatori della Squadra Mobile pochi giorni fa. Indagavano su [redacted] loro da tempo, le conoscevano, le avevano già identificate in passato. I loro nomi nella comunità nigeriana che vive sotto la Mole vengono pronunciati con discrezione, quasi con rispetto: «Gente potente. E che fa paura. Hanno amicizie importanti qui e [redacted] Benin City».

A Benin City, la loro città di origine, facevano affluire centinaia di milioni versati dalle ragazze vittime dei riti voodoo

Già, Benin City. Tutte le ragazze finite schiave del racket della prostituzione ufficialmente arrivano da lì. E da lì erano partite, verso la metà degli Anni 80 anche le tre donne che, secondo il vicecapo della Squadra Mobile Sergio Molino, a Torino gestivano una cinquantina di ragazze. Edith Ero Aghonmoba, 45 anni, era partita da quella città diciassette anni fa. La sua compagna e amica Tina Edobar, [redacted] anni, se n'era andata nel 1987. La terza, Patcient Ehigiator, 36 anni, per tutti Oyebetu, pochi mesi più tardi. Per anni, anche loro, avevano lavorato in strada, per pagare il debito con chi le aveva fatte entrare clandestinamente in Italia. Una volta affrancate si erano messe in proprio. Cinquanta, forse cento le donne sfruttate dal terzetto in questi anni. E che hanno fatto loro guadagnare miliardi. Investiti poi in Nigeria in attività pulite, al di sopra di ogni sospetto.

Per rendersene conto basta leggere le testimonianze delle ragazze sfruttate. Ognuna doveva saldare alle mamans un debito di 80-120 milioni per averle fatte arrivare in Italia. Poi, ogni mese, dovevano versare [redacted] mila lire per l'affitto del «Joint»: un metro quadro [redacted] marciapiede dove lavoravano, altrettanto per [redacted] casa dove vivevano e almeno 400 mila lire per il vitto.

In anni e anni di sfruttamento [redacted] ragazze si [redacted] mai ribellata. Nessuna ha mai tentato di fuggire o di contattare la polizia. Le ragioni di tanta ubbidienza stanno nelle minacce, nei riti voodoo a cui venivano sottoposte le giovani prostitute. Questo assicurava [redacted] ubbidienza assoluta, sottomissione senza condizioni. E soldi, tanti, per le capienti borse delle sfruttatrici.

Miliardi, dicono gli investigatori, sono stati spediti in Nigeria dall'inizio degli Anni [redacted] ad oggi. E tutti tramite il solito e ormai collaudatissimo sistema dei bonifici attraverso la banca Western Union. Quando sarebbero state ricche [redacted] sufficienza le tre mamans avrebbero fatto le valigie. Addio Italia [redacted] addio sfruttamento. Da gran signore sarebbero tornate nel loro paese. Come hanno fatto le «mamans» che quasi vent'anni fa sfruttarono loro, spedendole sulla strada a vendere un po' di amore a pagamento.

L'organizzazione che sfruttava le nigeriane è stata scoperta dalla polizia

[redacted] NERA

[redacted] **TURNO.** Orario 7-19,30: Atrio Stazione Porta Nuova. Orario 9-19,30 (12,30-15 battenti chiusi): corso Belgio 180; via Bellardi 3; via Cibrario 72; via Monginevro 29; [redacted] Filadelfia 271/C; via Passo Buole 59/H; corso Grosseto 256; corso [redacted] Umberto 38; corso Regina Margherita 134; via Verbano 11; via Santa Teresa 21; via Mazzini 24; corso Taranto 15; corso Sebastopoli 143. **DI NOTTE** (19,30-9) corso Belgio 151/B; corso Vittorio Emanuele 66. **DI** [redacted] (19,30-22,30) via Bellardi 3. **INFORMAZIONI** 011/65.90.100; www.farmapiemonte.org.

[redacted] [redacted] Avevano gettato la droga dal finestrino, per passare indenni ad un controllo dei carabinieri [redacted] periferia di San Ponso. Quando [redacted] tornati per prenderla, però, hanno trovato i militari che [redacted] erano nascosti ad attenderli. Per due giovani canavesani sono quindi scattate le manette per detenzione e spaccio [redacted] droga. Si tratta di Marco Cortello, 22 anni, di Ogliánico, [redacted] di Andrea Broglio Gianotti, [redacted] anni, di Rivara. A [redacted] di Cortello è stato trovato [redacted] altro ovulo, dell'hashish [redacted] alcune so[redacted] per tagliare la droga.

[redacted] **PINEROLO, MOLOTOV.** Attentato incendiario la scorsa notte all'ingresso della scuola elemen[redacted] di via Brignone, dietro all'Expo Fenulli, dove sono state lanciate due bottiglie incendiarie contro la porta d'ingresso. Le fiamme sono state spente dai vigili del fuoco prima che si propagassero all'interno dell'edificio.

[redacted] [redacted] **ROCCO.** [redacted] Grange di Front Canavese per la festa patronale di San Rocco oggi alle 16,30, messa e processione con festa in piazza. Alle 21 danze [redacted] l'orchestra Carosso. Domani cena di chiusura, prenotare al numero 011 9251564.

[redacted] **SUSA, «BIERFEST».** Cambia sede - dall'autoporto all'area Pisci[redacted] - la «Bierfest» segusina ed il traffico diventa ingestibile causa la grande affluenza degli amanti della birra e della musica. L'altra sera erano circa 3 mila e ieri sera ancora di più. In Comune vertice per risolvere i problemi viari. E' stata chiusa al traffico dalle ore 20 alle ore 3 via Carlo Alberto dalla Chiesa ed è [redacted] potenziato il numero degli addetti ai controlli per i posteggi che saranno permessi anche lungo la Statale 25 [redacted] Moncenisio dal bivio autostradale verso Susa.

[redacted] **RAPINE.** Due supermercati rapinati in poche ore [redacted] Nichelino e Rivalta, da banditi in moto e armati di pistola. Il primo colpo è stato messo a segno in via Cima[redacted] 3, [redacted] Nichelino, all'In's Mercato: bottino circa 1 milione. La seconda rapina, a Pasta [redacted] Rivalta, al Ld market in via Torino, dove si sono fatti consegnare dalla cassiera tre milioni.

LE DENUNCE E IL CALDO INSOPPORTABILE NON FERMANO LE VEGLIE DEL SANTONE

Nuova statua, niente lacrime «Lasciateci pregare in pace»

Nella casa del «santone di Poirino» i carabinieri hanno sequestrato [redacted] statua della Madonna [redacted] le lacrime: tra qualche giorno le analisi dei carabinieri del Ris confermeranno o meno se il pianto è autentico

«Non ho nulla da temere, la gente continua a seguirmi»

Massimo Numa

Bussate e vi [redacted] aperto. Ma solo se siete dei «devoti», sennò niente, o potreste solo rimirare tristi la targhetta del citofono della casa del veggente, Domenico Fiume, 25 anni, di Reggio Calabria, una palazzina di due piani in via XX settembre 4bis, a pochi metri dalla caserma dei carabinieri. I fortunati ce la fanno, come [redacted] ragazzo in bermuda e t-shirt bianca con scritto su Angel's power, capelli lunghi, codino e rosario beat al collo, accompagnato dalla madre. Lui suona, spiega chi è, la porta si apre e noi dietro. Due piani ed eccoci nella «Casa delle Apparizioni». Il ragazzo mette subito la turbo avanti. [redacted] la signora Tina Astuto, la mamma di Domenico: «Noi siamo devoti, quelli lì non lo so...». Lei ci fa entrare lo stesso.

Nella teca della Madonna sequestrata dai carabinieri (per le analisi del sangue) c'è ora un'altra statua, più o meno eguale. Stessa altezza, stessa ceramica. Identiche le lucine natalizie che la circondano, avvolta dalla penombra. Stanza disadorna e dedicata al culto. Candelabri, il ritratto di un tizio con un paio di baffoni neri appesi al muro, Madonne, Madonnine, croci e simboli religiosi. La statua, per [redacted] momento, non piange. L'altra, invece, era un'altra cosa. Il sangue colava copioso e veniva raccolto nelle ciotole; ci si poteva portare a casa un batuffolo di cotone imbevuto del prezioso liquido. La nuova invece ha un'aria afflitta e gli occhi azzurri sembrano guardare in su, [redacted] o il cielo, con un'espressione indecifrabile.

Il veggente sta guidando la preghiera. L'accusa di truffa e altro non ha per nulla scosso la fede dello «zoccolo duro» dei suoi seguaci, che ora affollano il salotto buono dell'alloggetto, immerso in un'afa da infarto. Quattro donne, piuttosto robuste, sono stese sul pavimento di marmo beige. Sono in estasi [redacted] in catalessi. Una, vestito blu [redacted] fiori, anginta, respira a fatica. Starà mi[redacted] male? Domenico, con piglio [redacted] e molto professional, vestito come [redacted] predicatore battista o un dark, snocciola [redacted] rosario e non [redacted] guarda nemmeno. Queste estasi, in casa Fiume, non fanno notizia.

Gli altri, uomini e donne, sono stretti uno accanto all'altro. C'è un signore con gli occhialini da presbite che [redacted] di leggere le preghiere, scritte [redacted] un infernale micro-carattere. Un «Pinguino» - per terra ci sono [redacted] paio di asciugamani già inzuppati di condensa - dovrebbe rinfrescare l'atmosfera torrida (tutte le finestre sono sigillate) ma l'organizzazione ha regolato, per sbaglio, la temperatura su «30» (gradi) [redacted] il povero «Pinguino» sputa un'ariaccia calda [redacted] umida che aggrava la situazione. Le donne, un paio tra l'altro giovani e carine, pantaloni e magliette aderenti, usano il «breviario» delle invocazioni come ventaglio, poi [redacted] un certo punto [redacted] rosario si alza di tono [redacted] trasforma in un gospel-rock che [redacted] vibrare i muri sottili. Voci belle, intonate. Per noi, la cerimonia è finita. Il veggente stesso, tutto vestito [redacted] nero, il pizzetto inviperito, scavalcando non senza fatica i corpi delle devote in estasi, ci raggiunge e dice, seccatissimo, alla madre: «Non durante la preghiera, se [redacted] giornalisti [redacted] ne devono andare». Obbediamo. Nel portone l'eco delle preghiere è ancora forte.

Giornata tesa, ieri a Poirino. Un foto-reporter ha tentato il trucco del «devoto» per entrare in [redacted] Fiume [redacted] gli [redacted] andata male. Ha sparato due flash attraverso la porta socchiusa. Domenico ha chiamato i carabinieri. Voleva i rullini. La famiglia è molto inquieta per tutto il clamore sollevato dall'inchiesta.

Spiega la madre, la signora Astuto: «Sono state dette troppe cattiverie, troppe falsità. Non vogliamo più avere contatti con nessuno». Scusi signora, ma la nuova statua della [redacted]adonna piange? «Perché? L'ha vista piangere? No, per ora [redacted]. Adesso via, non si può disturbare la preghiera».

A Poirino i seguaci di Domenico Fiume continuano a seguire le veglie guidate dal predicatore La madre: «Troppe cattiverie su mio figlio, la fede ci fa andare avanti con serenità»

SAPER SPENDERE

Quadri di famiglia appesi alle pareti

Simonetta

SONO una fedele amica - scrive Fernanda di Torino - con un desiderio: sapere qualcosa di un quadro, Madonna e Re Magi, che è da molte generazioni nella mia famiglia e da me passerà a uno dei miei nipoti. In basso a sinistra la scritta «Goria fecit 1789» mi incuriosisce, ma non so aggiungervi altro, se non allegarvi una fotografia a colori».

[redacted] professor Ferdinando Vigliono Cossalino definisce questa Madonna con i Re Magi molto gradevoli e con colori vivaci». Purtroppo, nonostante le sue ricerche non ha trovato notizie dell'autore: «Vi è un pittore astigiano attivo nello stesso periodo, ma non posso assicurarle che si tratti dello stesso. Comunque, il valore del dipinto si aggira sui 4 milioni».

★ Non sempre quello [redacted] resta appeso alle pareti da generazioni o si riceve in eredità o [redacted] acquista [redacted] mercatini è soltanto un'illusione. Luisa di Torino possiede alcune tele di Angiola Meucci: «Hanno qualche valore?».

Spiega l'esperto: «Angiola Meucci (Revere 1880 - Torino 1966) iniziò i suoi studi di pittura con Delleani e continuò con Guarlotti. Partecipò, seppur in [redacted] minore, ma con onestà, alla vita artistica torinese esponendo paesaggi e figure alla Promotrice delle Belle Arti e al Circolo degli Artisti. Il valore delle [redacted] opere, anche secondo misure [redacted] qualità, può variare da uno [redacted] tre milioni. Sempre Luisa ha anche una lampada firmata Ang. Moreau, un mobiletto [redacted] un pastello acquistato in un mercatino di Parigi: di tutto acclude fotografie a colori. [redacted] tra questi oggetti c'è qualche delusione: «La lampada in metallo - dice [redacted] prof. Vigliono Cossalino - è stata realizzata [redacted] serie, risale all'inizio del Novecento e, se in buone condizioni, può valere circa un milione e mezzo. Il tavolinetto è imitazione e di serie, non più di 400 mila lire. Il ritratto eseguito a pastello (firma indecifrabile) risale all'inizio del '900. Il timbro sul retro del foglio è del titolare [redacted] negozio ove è stata comprata [redacted] carta. Vale tra 500 [redacted] 600 mila».

[redacted] Un quadro che raffigura una Madonna con Bambino e un altro «Donna con cesto» incuriosiscono Pier Mario T. di Cuneo. «La Madonna con Bambino - spiega l'esperto - potrebbe essere di un pittore toscano della fine dell'800 o inizio '900 (peccato che non abbia inviato la foto della firma, lo ricordo a tutti i lettori) e può valere [redacted] due milioni. Il dipinto che raffigura «Donna con cesto» dovrebbe [redacted] dell'inizio del '700 di un pittore italiano del Centro Nord. Valore tre-quattro milioni. Per notizie più precise si dovrebbero vedere dal vivo».

[redacted] Da Capua (Caserta) Bianca Franco che non potrà leggere questa risposta, ma riceverà il parere per posta (La rubrica Saper spendere è ormai limitata [redacted] Piemonte, Liguria e Valle d'Aosta) ci chiede notizie di un quadro che raffigura Cristo Crocifisso [redacted] San Francesco [redacted] un altro Santo. Secondo l'esperto risale alla fine del '600, inizio '700: «È opera di un [redacted] dei tanti pittori minori dell'Italia settentrionale che lavorava per pochi soldi per le chiese e le cappelle di campagna: Valore, un milione circa».

★ F. R. di Cairo Montenotte (Savona) rovistando tra [redacted] vecchie cose di uno zio ha trovato il ritratto dipinto a olio su carto[redacted] telato del poeta Giosuè Carducci. Il professor Vigliano Cossalino conferma: «È sicuramente il ritratto del poeta eseguito con un certo vigore e una buona sicurezza di pennellata. Ma per saperne di più bisognerebbe decifrare la firma che [redacted] un po' sciupata. Valore, 800- un milione».

★ Benito [redacted], di Torino acquistò in una bottega di Manila 30 anni fa per 70 mila lire un crocifisso scolpito [redacted] chiede il giudizio degli esperti. Secondo il professor Ferdinando Vigliano Cossalino «il crocifisso sembra [redacted] origine portoghese e scolpito nel XVIII secolo, di esecuzione artigianale, la laccatura potrebbe essere originale. Il suo valore di mercato è di circa 600-800 mila lire». Almeno qua[redacted] [redacted] delude.

simonetta.conti@lastampa.it

QUINDICI SENZA LAVORO

L'industria cinese manda in crisi ditta [redacted] Pomaretto

POMARETTO. Duro colpo per l'occupazione in Val Chisone. A Pomaretto sono state avviate le procedure per la chiusura dello stabilimento della Cascami Seta Divisione della Botto Giuseppe & Figli, che [redacted] 15 dipendenti. Il motivo della grave decisione [redacted] dovuto al fatto che la fabbrica sinora riceveva dalla Cina i cascami della [redacted] che dovevano essere puliti e pettinati nello stabilimento di Pomaretto. Ora[redacted] però la materia prima arriva direttamente dalla Cina già lavorata e questo ha portato [redacted] licenziamento di tutti gli addetti. Il gruppo della Cascami Seta comprende altri due stabilimenti, [redacted] Vigevano [redacted] a Torcento in provincia [redacted] Udine. Una terza fabbrica a Jesi ha chiuso lo scorso anno. I 15 lavoratori licenziati e il sindacato chiedono alle istituzioni e ai parlamentari di sostenere le iniziative di lotta che verranno decise per trovare soluzioni alternative.

Agosto in città

Res Nova vi offre un gelato e i prezzi più freddi dell'anno.

Res Nova
Piazza Carlina - Torino - tel. 011.88.29.28
orario 10/13 - 16/19.30

Aut. ministeriale

IL RIENTRO DOPO LE FERIE | FERROVIE SOTTO ACCUSA

«COLPA DELLE FS»

Arrestato per evasione dagli arresti domiciliari per essere rientrato 25 minuti dopo l'orario concesso dal giudice, un operaio di 34 anni, Giuseppe Zambianchi, di Novi, ha attribuito la colpa al ritardo del treno che doveva riportarlo a casa. Il gip non ha convalidato l'arresto, ma l'iter giudiziario prosegue: l'imputato ha chiesto il rito abbreviato e giovedì in udienza comparirà come testimone il capostazione cui spetta di confermare o meno la versione di Zambianchi. Il treno solitamente usato per il percorso fa una fermata a Novi che consente a Zambianchi di rientrare alle 19, limite massimo consentito dal giudice. Secondo l'operaio, l'altra sera il convoglio era in ritardo e per questo non è riuscito a rispettare le disposizioni concessagli.

In treno con supplemento cimici

Sul Reggio Calabria-Torino 20 passeggeri alle prese con i ritardi e i fastidiosi insetti

Grazia Longo

Passino le tredici ore di viaggio in piedi nonostante il posto prenotato in prima classe. Passino pure le tre ore di ritardo. Ma le cimici sul treno, quelle proprio no. E così, ieri pomeriggio, non appena Carmine Albanese, 68 anni, è sceso dall'espresso 818 Reggio Calabria-Torino ha subito presentato un esposto contro le Ferrovie.

«Altro che treno del sole - sbotta il pensionato - un biglietto di prima classe per spostarsi come in un paese del terzo mondo. Avevamo cimici dappertutto, sulle camicie, nei pantaloni, sui sedili. Un inferno, il modo peggiore per concludere una vacanza. E come se non bastasse le Ferrovie hanno completamente ignorato le nostre proteste. Abbiamo chiesto che venisse aggiunta una carrozza, ma non ci hanno dato retta».

I passeggeri coinvolti nella disavventura sono una ventina, tutti quelli seduti negli scompartimenti 7, 8 e 9 del vagone numero 12. L'espresso parte da Reggio Calabria alle 18,10. Carmine Albanese sale insieme alla moglie Francesca Meturi, «altri nostri parenti avevano il posto prenotato in un altro vagone». L'assalto delle cimici 5 ore dopo. «Avevo la schiena ricoperta di cimici - ricorda il pensionato -, mia moglie ha provato a togliermele di dosso ma ne aveva pure lei. Come gli altri viaggiatori». Una piccola delegazione guidata da Albanese alla ricerca, «lunghissima», del capotreno. L'incontro è sicuramente chiarificatore, «le cimici erano talmente» tante che il capotreno «poteva certo non vederle», ma la soluzione arriva.

«Era evidente che lì dentro non potevamo più stare - proseguono i coniugi Albanese -, c'era una bambina che piangeva disperata tutta le gambette sporche di sangue perché s'era schiacciata le cimici dandosi degli schiaffi. Insomma, nessuno ha voluto risederci al suo posto». E allora? «Abbiamo chiesto di essere trasferiti altrove, ma non c'era un sedile libero. Tutto prenotato, ovviamente pure le cuccette. E quindi abbiamo pregato di essere sistemati in un vagone aggiuntivo».

Tutto vero, le Ferrovie si rendono conto che l'allarme cimici è un problema reale e cercano di arginare il problema. Ma è impossibile reperire una carrozza in più. «Il capotreno ha segnalato il problema alla stazione Roma Ostiense - spiegano dalla direzione delle Ferrovie -, a Roma Prenestina è stata individuata una carrozza da mettere in coda all'espresso diretto a Torino, ma poi non è stato possibile eseguire l'operazione». Perché? «C'era troppo traffico, questi sono giorni difficili, di punta massima del contro-esodo. Abbiamo formato il treno per un po' per verificare l'eventualità di un nuovo vagone, ma davvero c'era troppo traffico. Abbiamo però offerto un'alternativa ai passeggeri». E cioè? «Li abbiamo invitati a prendere il convoglio successivo, si trattava solo di aspettare un'ora». Un gruppetto di persone accetta questa proposta, ma molti preferiscono non cambiare. «Noi potevamo scendere da quel treno - dice Carmine Albanese - perché c'erano sopra anche altri nostri parenti. Abbiamo pensato di poterli raggiungere, ci avrebbero sicuramente ospitati, anche a costo di alternarsi per stare in piedi». Siete riusciti a raggiungerli? «No, e anche di questo dovranno rispondere le Ferrovie».

A sinistra Carmine Albanese, uno dei passeggeri che hanno dovuto fare i conti con le cimici dell'Espresso 818

MENTRE PEDALAVA CON UN AMICO UN GIOVANE SINTI GLI HA STRAPPATO IL BORSELLO CON IL TELEFONINO

Operato il ciclista scippato: si salverà

Era finito a terra dopo essere stato aggredito da uno zingaro

Giacomo Bramardo

C'è un filo di speranza per Domenico Picchio, il cinquantaduenne commerciante di San Carlo Canavese da giovedì in coma all'ospedale Giovanni Bosco. Pedalava insieme ad un amico sulla statale tra Nole e Corio quando è stato affiancato da uno zingaro, a bordo di uno scooter, che gli ha strappato il borsello che portava sulla schiena. Da allora Picchio, caduto violentemente sull'asfalto, non ha più ripreso conoscenza. Soccorso e trasportato all'ospedale di Ciriè, era stato immediatamente trasferito a Torino, dove nella tarda serata era stato operato d'urgenza al capo. Le sue condizioni restano ancora gravissime, e la prognosi ovviamente riservata. Ma dal reparto di rianimazione, dove Picchio sta lottando contro la morte, i medici da ieri avanzano un cauto ottimismo, dopo aver constatato, in seguito al monitoraggio e alle Tac, un lento ma progressivo riassorbimento dell'ematoma. Potrebbe essere il segnale di un recupero che la moglie Silvia e i figli Lorenzo ed Enrica attendono con angoscia, ogni minuto che gli è concesso, di fronte al reparto del Giovanni Bosco.

Quanto allo zingaro sinti che lo ha aggredito - Elvis Trumpino, 19 anni, arrestato dai carabinieri di Mathi e di Venaria all'interno di un campo nomadi dove si era rifugiato subito dopo il fatto - ieri ha trascorso il suo terzo giorno nel carcere delle Vallette. Per ora è accusato di rapina aggravata e lesioni gravissime. In passato - dicono i carabinieri dal comando di via Valfrè - sarebbe stato autore di numerosi scippi nella zona, compiuti in modo analogo, ma fino ad ora era quasi sempre riuscito a sfuggire all'arresto. Questa volta gli è andata male: un giovane in moto che viaggiava dietro a Domenico Picchio e al suo amico, ha visto la scena, lo ha inseguito fino all'accampamento, tentando di fermarlo, mentre lui scappava con il borsello stretto tra i denti. E lo ha poi riconosciuto nelle foto segnaletiche.

Domenico Picchio è titolare della concessionaria Lancia di Ciriè, giovedì con un amico era in bicicletta sulla strada che da Nole porta a Corio. Adesso è ricoverato al Giovanni Bosco

«In questo momento più che un senso di vendetta proviamo rabbia - ripete Lorenzo Picchio - tanta rabbia. Quel vandalo è già stato assicurato alla giustizia, speriamo solo che il magistrato che si occuperà di lui consideri le conseguenze di un semplice scippo. La vita di mio padre è appesa ad un filo per colpa di un borsello dove teneva il telefonino e pochi spiccioli. Vi pare giusto? Poteva succedere a chiunque, accade ogni giorno. E' assurdo, e forzare una ragione».

Attorno alla famiglia di Domenico Picchio - molto noto a Ciriè per essere il titolare della concessionaria Lancia di via Roma - si sono stretti i tanti amici, i semplici conoscenti. «Un uomo buono, che non ha mai avuto nemici - dicono di lui -. I capelli bianchissimi gli danno qualche anno in più, ma a dispetto dell'apparenza è sempre stato attivissimo. La concessionaria l'ha fatta nascere lui dal nulla, in quasi trent'anni di sacrifici. E adesso stava pensando al capannone, una sede più grande già in costruzione in via Torino».

Specchio dei tempi

«Alla frontiera multa salata per un malinteso» - «Dall'Atm tanti abbonamenti ridotti per gli studenti, pochi per i lavoratori» - «Doppia coda» - «Lipobay ritirato fino al 1° settembre» - «Passeggeri scarsi»

Un lettore ci scrive:

«Martedì 21 agosto mia moglie e due amici ci siamo recati in Svizzera per una passeggiata. Arrivati alle 8 al valico di Iselle (sulla statale del Sempione) rallento e a passo d'uomo passiamo davanti a due finanzieri e due poliziotti che parlano tra di loro; il finanziere ci fa un cenno con la mano (non aveva la "paletta") che tutti noi in macchina interpretiamo come un "vada" ed io proseguo. Subito dopo averli oltrepassati, sento un serie di fischi e mi blocco. Tornati indietro spiego al finanziere che ho interpretato il suo gesto come un invito a proseguire. Ci richiede i documenti di tutti i passeggeri e quelli dell'auto e se ne va in ufficio. Dopo quasi un'ora di attesa mi chiama per firmare il verbale e al mio ribadire che si era trattato di un banale malinteso mi dice che potevo ritenermi fortunato se finiva così in quanto avrebbe anche potuto fare una verifica doganale completa trattenendoci un giorno intero. Ho quindi preferito firmare e andarmene. L'importo per questa contravvenzione ammonta a 127.000 lire. Mi sembra veramente una multa di tale entità per un sorpassato di qualche metro il segnale di stop per un chiaro malinteso».

Giuseppe Arlunno

Un lettore ci scrive:

«Leggo su *La Stampa* che l'Atm prosegue la campagna sconti per gli studenti che prevede ben 14 tipi di abbonamento e possibilità di risparmiare un bel po' di soldini. Ma ai lavoratori che usano 11 mesi l'anno i mezzi pubblici (e non 9 come gli studenti) subendo ogni tipo di disagio/ritardo/ressa, soprattutto da alcuni mesi a questa parte per via della costruzione della metropolitana, l'Atm non pensa mai? Ho già fatto presente la richiesta al verde Atm tempo fa senza ricevere alcuna risposta.

«L'Atm dovrebbe agevolare questa categoria che penso rappresenti la maggioranza dell'utenza torinese proponendo anche a noi maggiori formule di abbonamento scontate anziché pensare solo ad aumentare il prezzo del biglietto (peraltro non compensato da un buon servizio)».

Segue la firma

Un lettore ci scrive:

«Cronaca dell'invio di posta prioritaria: mercoledì sono stato alle Poste Centrali di via Alfieri per spedire, via posta prioritaria, una busta. Allo sportello l'impiegato, molto gentile, mi dice che il francobollo deve essere acquistato all'altro sportello, quello delle mandate. Mi metto pazientemente in coda, davanti a me cinque persone, la prima con 17 spedizioni. Ottengo il francobollo, torno allo sportello 18 e mi permetto di dire che, visto che siamo alle Poste, il francobollo avrebbe potuto procurarlo l'addetto alla posta prioritaria senza costringermi a code inutili. La stessa persona mi dice che è il secondo che viene per una spedizione e che, se fossi imprenditore, capirei che è economicamente conveniente».

Ezio Cirone

Una lettrice ci scrive:

«Sono una farmacista e desidero rispondere al lettore che si lamenta per il mancato rimborso del farmaco Lipobay restituito perché ritenuto pericoloso per la salute. Senza entrare nel merito della questione non disponendo di sufficienti elementi, preciso che la comunicazione del ministero dell'8 agosto ha disposto il ritiro immediato dal delle confezioni di Lipobay. Di conseguenza in data 10 (contrariamente a quanto afferma il lettore) il prodotto non era più vendibile. Lo stesso 10 agosto è pervenuta a tutte le farmacie la comunicazione da parte di uno dei fornitori con la quale viene segnalata la "possibilità di ritiro dei resi fino al 1° settembre con relativi accrediti alle condizioni e nei tempi che l'azienda produttrice applicherà"».

Elisabetta Calvo

La Direzione Fs ci scrive:

«Un gruppo di viaggiatori della Val Susa ha chiesto il ripristino di un treno che fino al gennaio , partendo da Porta Nuova alle 0,20, permetteva loro un comodo rientro a . Il provvedimento di cancellazione è stato preso sia per la scarsa frequentazione del convoglio nel tratto da Torino a Bussoleno, sia per l'ancor minore utilizzo, da parte della clientela, del viaggio di ritorno del materiale rotabile nelle prime ore del mattino successivo.

«Non potendo, per chiari motivi di carattere commerciale, reinserire la corsa (che essendo notturna ci risultava più costosa), valuteremo, d'intesa con gli enti istituzionali, l'opportunità di programmare un servizio di autobus sostitutivo».

Claudio Cristofani

specchiotempi@lastampa.it

NOTIZIE dalle AZIENDE

RISTORANTE IL REALE

Continua il del Ristorante Americano Bar IL REALE
A pochi passi dallo Stadio Alpi un punto di riferimento della cucina, del buon vino e buona musica.

Un'opportunità per passare una serata diversa e completa dall'aperitivo al dopo... il gusto ricercato dell'arredamento. L'attenzione rivolta alla preparazione di piatti e internazionali a base di carne e . Tanto di questo e molto altro da... a tutti punto di riferimento delle vostre
Il Ristorante Americano Bar "IL REALE" è a vostra disposizione per organizzare anche eventi particolari come ricorrenze, compleanno, feste, e per le aziende sono a disposizione locali per meeting e conferenze con la comodità nei adiacenti Hotel
Aria Condizionata. Aperto dalle ore 7 alle 01.00 Agosto chiuso la domenica.
Corso Garibaldi, 153/A - 10078 Venaria Reale (TO) (Zona Stadio delle Alpi)
011 4530413 - Fax 011 4540935 http://paginegialle.it/reale

PK publikompass spa
ascom

Per una convenzione stipulata con Ascom Torino gli annunci economici e le necrologie possono essere ordinati presso le sedi Ascom di Torino e provincia

Torino Via Massena, Tel 011 5516262 Fax 011 5516296
Torino San Salvario Piazza Cristo 4/d
Tel 011 6696366 - Fax 011 6698312
Torino Porta Palazzo Piazza della Repubblica, 26
011 5217041 - Fax 011 4396693
Caluso Cso C. Botta, 26 - Tel 011 9833188 Fax 011 9831507
Carmagnola C.so Matteotti, Tel. 011 5 - Fax 011 9722120
Chieri Piazza A. Mosso, 10 - Tel 011 9472369 - Fax 011 9411112
Chivasso Piazza Cavour, 3 - Tel 011 9101294 - Fax 011 9116554
Ciriè Via Roma, 4 - Tel 011 9210730 - Fax 011 9210919
Cuorgnè Piazza Boselli, 4 - Tel. 0124 666697 Fax 0124
Giaveno Piazza Molines, 33 - Tel 011 9364193 - Fax 011 9364230
Ivrea Corso Nigra, 60 - Tel. 0125 48455 - Fax 0125 45441
Lanzo Via Matteotti, 21 - Tel 0123 28817 Fax 0123 320138
Moncalieri Via Cavour, 16 - Tel. 011 6406273 - Fax 011 6407256
Oulx via Fosse Ardeatine, 4 - Tel. 0122 831668 - Fax 0122 832058
Rivarolo Via Montalto, 7 - Tel 0124 29412 Fax 0124 26192
Rivoli Via Cod. 22 - Tel 011 9584814 - Fax 011 9561563
Settimo Via Regio Parco, 9 - Tel. 011 8984402 - Fax 011 8954454
Susa Corso Inghilterra, - Tel. 0122 622508 - Fax 0122 37966
Venaria Via Zandonai, 9/1 - Tel. 011 4597669 - Fax 011 495515

E mail: ascomtorino@ciaoweb.it

I SUPPLEMENTI DE LA STAMPA: L'INFORMAZIONE OLTRE IL QUOTIDIANO

LUNEDÌ: Tuttosoldi
MERCOLEDÌ: TuttoScienze e Tecnologia
VENERDÌ: TorinoSette (solo Torino)
SABATO: Specchio - TuttolibriTempoLibero
DOMENICA: Tuttoaffari (solo Torino)

LA STAMPA

PIACCIA - TARIFFE: (...) 3.300 CON -3, MULTIPACCHETTI ALTO ADIGE - «CRONACHE DEL MEZZOGIORNO» - «CORRIERE DI CAMPANIA» - «CRONACHE DI NAPOLI» - «IL CORRIERE MERCANTILE» - «LA GAZZETTA DEL LUNEDÌ» - «ULTIME NOTIZIE ROSSO» - «LA VOCE DI MANTOVA» - «LA PROVINCIA» - NELLE AREE DI DIFFUSIONE INDICATE SUL GIORNALE LOCALE: (...) 1.800 CON -6. CORRIERE DI ROMAGNA - IN ROMAGNA E A RIMINI (...) 2.300 A RICHIESTA CON «AUTOSPORT MOTORI» IN PIEMONTE, LIGURIA E VALLE D'AOSTA. ABBONAMENTI: GRATUITI CON SPECCHIO IL SABATO ORDINARIO IN TUTTA ITALIA. PREZZI ESTERO: AUSTRIA (C. 26 (€ 1,80); BELGIO FR. 75 (€ 1,86); DANIMARCA KR. 19; FRANCIA FF. 12 (1,83); GERMANIA (E.M. 3,50 (€ 1,79); GRECIA DR. 500; INGHILTERRA P. 1,20; LUSSEMBURGO FR. 75 (€ 1,86); MALTA Cents 65; NORVEGIA KR. 10; OLANDA FL. 4 (€ 1,82); PORTOGALLO Cont. Esc. 350 (€ 1,76); SPAGNA Pts. 250 (€ 1,55); CANARIE Pts. 200; SLOVENIA SIT 280; SVEZIA SKR. 15; SVIZZERA CTS. 3 80; C. TICINO 3,50; USA $ 2,50

www.brush@fiat.com

NUOVA FIAT SEICENTO BRUSH. BICOLOR ORIENTED.

Seicento Brush è la prima due colori della sua categoria in nove combinazioni, di serie. E il modello Plus di serie ha anche il tetto apribile elettrico e un CD Hi-Fi a quattro casse audio.

VIENI A SCOPRIRLA DAI CONCESSIONARI FIAT.

LA PASSIONE DI GUIDA. FIAT

DAL 27 AGOSTO AL 1 SETTEMBRE

SCATTA L'OFFERTA CARREFOUR!

L.2.390 € 1,23

BISCOTTI BUCANEVE DORIA

L.2.080 € 1,07

L.1.880 € 0,97

L.490 € 0,25

ACQUA SANT'ANNA

L.2.680 € 1,38

SAPONE LIQUIDO NEUTRO ANTIBATTERICO MARSIGLIA SPUMA DI SCIAMPAGNA

L.15.900 € 8,21

DETERSIVO IN POLVERE PER LAVATRICE AVA

Da Carrefour prenota i tuoi libri di testo per le scuole medie inferiori e superiori con lo sconto del 10% sul prezzo di copertina

Numero Verde 800-650650

DOMENICA 26 AGOSTO SIAMO APERTI
a Torino dalle ore 9.00 alle ore 20.00

Offerta valida nei nostri ipermercati di:
Torino Grugliasco, Nichelino, Pinerolo,
Torino C.so Montecucco, Torino C.so Grosseto, Trofarello

Carrefour è di parola.

activecare

La superficie attiva
contro i batteri.

E potete tranquillamente lasciare tutto come sta.

Villeroy & Boch
1748

BAGNI ESCLUSIVI CHE RISPECCHIANO LO STILE DELLA VOSTRA CASA

BAGNI STUPENDI, B

Villeroy & Boch

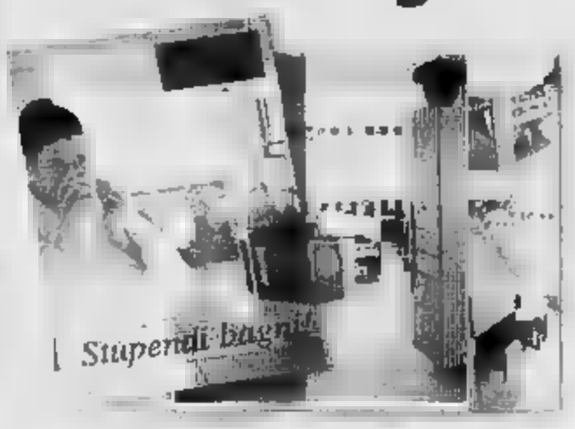

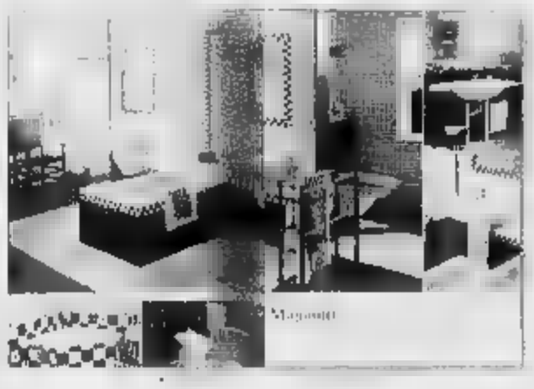

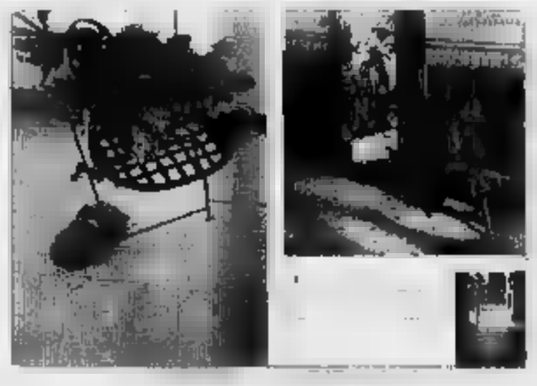

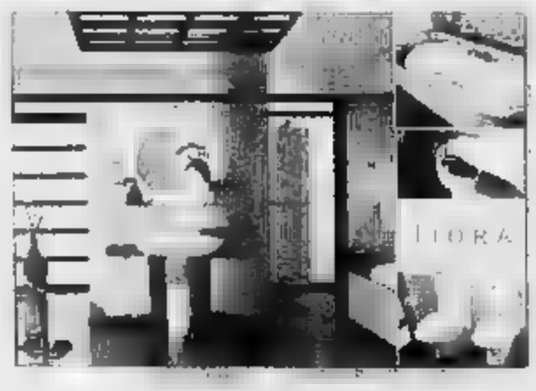

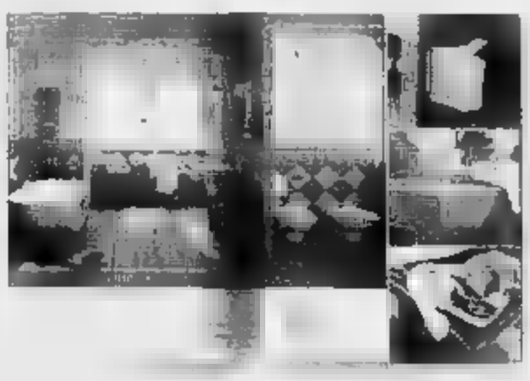

Opera
Amadea
Century
Grangracia
Epura
Viala
Sunny!
Solaya
Velvet
[illegible] Haven
Stratos
Magnum
Pure Basics
[illegible]
Soho N.Y.
Tiora
Helios
Virago
Zenith
[illegible]

Show Room
Torre S.Giorgio
Telefono 0172 91.21
[illegible] 82.10.30

Cuneo
Borgo E. Dalmazzo
Telefono 0171 26.93.64

Cuneo Abitare
via Torre Acceglio 24
Telefono 0171 34.80.60

[illegible]
Via Torino 14
Telefono [illegible] 89.37.40

Mondovì
[illegible] Langhe [illegible]
Telefono 0174 65.23.73

[illegible]
Via Romita [illegible]
Telefono 0174 70.45.63

[illegible]
[illegible] 9
Telefono 0173 [illegible]

[illegible] Room
Pinerolo • Torino
[illegible] •
[illegible] M.to • [illegible]
Vigliano [illegible]
Gravellona • Milano
Timisoara • Grenoble

IDRO [illegible] NTRO

RETEITALY
chiamate internazionali e fisso-mobile a tariffe imbattibili
www.reteitaly.com

LA STAMPA
PAGINA 35 DOMENICA 26 AGOSTO 2001
CUNEO E PROVINCIA
REDAZIONE CORSO NIZZA 11, TELEFONO 0171 452 ... FAX 0171 64302, E-MAIL CUNEO@LASTAMPA.IT
PUBBLICITA' PUBLIKOMPASS S.P.A. CORSO GIOLITTI 21 BIS TELEFONO 0171 609122 FAX 0171 468249

TRECA
Trovate il tela Treca de ... su exclusiva da...
il Telaio di Civera

PRESI GIOVANE DI CARDE' E RAGAZZA

Rubano da un'auto l'allarme satellitare

SALUZZO

Sono due giovani, Luca Villano, 32 anni, residente a Cardè, e una ragazza diciassettenne, gli autori del furto di un impianto di allarme satellitare a bordo di un'auto. Il fatto è accaduto, nel pomeriggio di giovedì, in via Piave. I due hanno rotto il vetro di un'Audi A6 e si sono impadroniti dell'impianto. Il rumore ha destato l'attenzione dei clienti del vicino Caffè Radio. Lo stesso proprietario dell'auto è uscito di un attiguo negozio di barbiere e si è accorto dell'accaduto. Sono stati informati i carabinieri di Saluzzo. Il Villano è fuggito, mentre la giovane complice è stata fermata. Poco dopo, anche l'uomo è stato arrestato. Processato per direttissima, gli sono stati inflitti sette mesi, da scontare agli arresti domiciliari. La ragazza è stata portata nel carcere «Ferrante Aporti» di Torino, a disposizione del giudice dei minori. [g. ne.]

BORGO, LE INDAGINI DEI CARABINIERI

Rissa tra albanesi Due i denunciati

BORGO SAN DALMAZZO

Due albanesi di 25 e 21 anni, uno dei quali clandestino, sono stati denunciati dai carabinieri della Compagnia di Borgo, per lesioni plurime e aggravate, nell'ambito dell'indagine sulla rissa tra immigrati avvenuta domenica scorsa in località Crocetta, lungo la strada di collegamento con Cuneo. Due bande di extracomunitari si erano affrontate a colpi di coltello; al termine del tafferuglio due diciannovenni di origine albanese, L. V. e A. X., entrambi residenti a Borgo, con regolare permesso di soggiorno, avevano riportato una serie di ferite da taglio e medicati all'ospedale Santa Croce di Cuneo. Le indagini dei carabinieri, coordinate dal capitano Russo, hanno quindi portato all'identificazione e alla denuncia di altri due partecipanti alla rissa, uno dei quali, il venticinquenne A. P., risulta residente a Cuneo. Sempre secondo gli inquirenti la rissa è il seguito di un regolamento di conti avvenuto il 13 agosto in corso Nizza a Cuneo. [c. g.]

UN BIGLIETTO: «NON CERCATEMI, VI CHIAMERO'»

Sedicenne di Monticello scomparsa da mercoledì

La foto di Catherine Ferreira messa a disposizione dai genitori per agevolare le ricerche

MONTICELLO

Da mercoledì pomeriggio i genitori non sanno più nulla di Catherine, 16 anni, sparita da casa dopo una discussione con il padre. La famiglia Ferreira, che abita con un altro figlio di 13 anni in frazione Sant'Antonio, è disperata. Spiega il papà: «Quando Catherine si è allontanata in mia moglie stavamo in casa. Ha lasciato un biglietto "Non cercatemi, appena sarò sistemata vi chiamerò". Ma quella telefonata non è mai arrivata». Secondo le testimonianze di una vicina Catherine (studentessa di grafica pubblicitaria, a Bra) quando si è allontanata indossava un pantalone nero, maglia chiara e calzava un paio di zeppe.

«Io e mia moglie stavamo contenti della compagnia che frequentava. Le avevamo manifestato le nostre perplessità. Risultato? Si è chiusa in se stessa» spiega il papà. Chi avesse notizie di Catherine, può telefonare ai carabinieri di Bra dove i genitori hanno presentato la denuncia di scomparsa. [a. f.]

PRIMA DOMENICA FRA GLI STAND

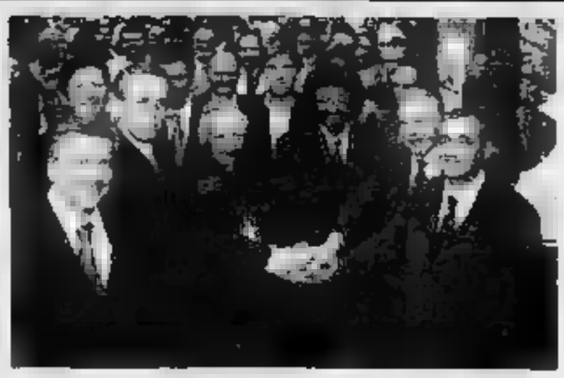

Con la Grande Fiera d'Estate patto d'azione per il Cuneese

Tutti insieme con l'impegno di dare slancio all'economia della provincia rappresentata nel capoluogo da centinaia di espositori

SERVIZIO A PAGINA 38

A CHIUSA PESIO — FESTA CON I CAMPIONI BIANCONERI

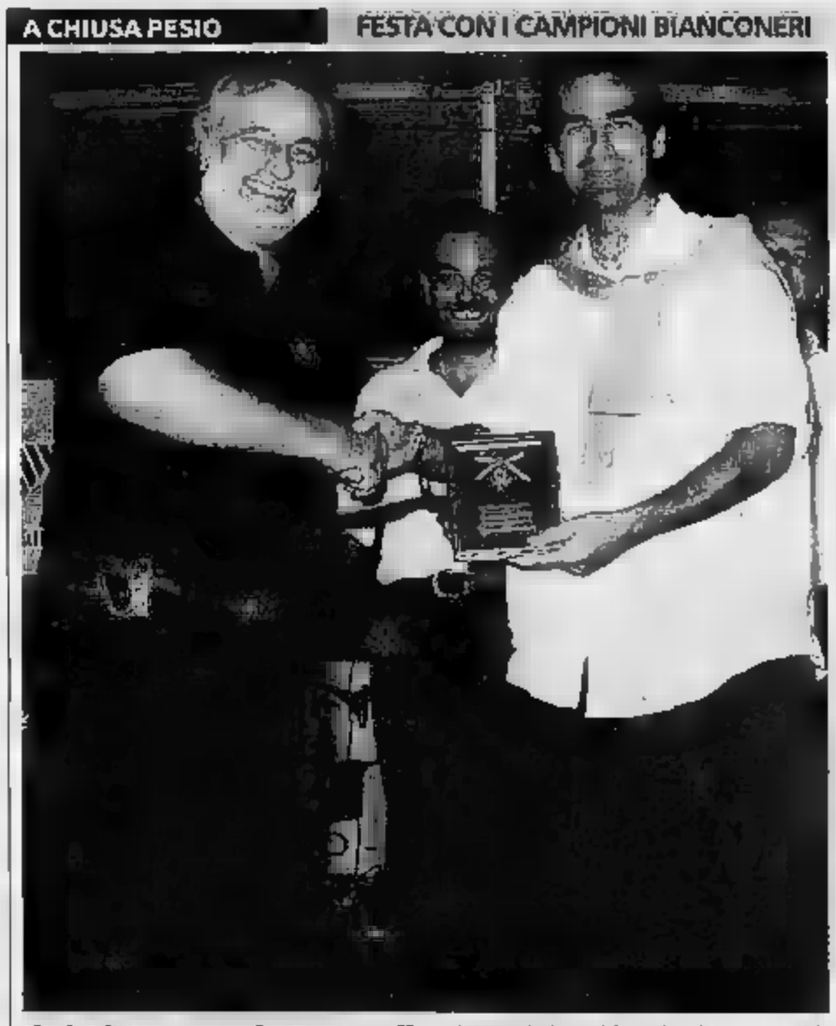

Il sindaco premia Rampulla La premiazione del portiere bianconero Michelangelo Rampulla, siciliano di Patti, fatta dal sindaco Antonino Pecollo, è stata il momento culminante della grande festa juventina dell'altra sera a Chiusa Pesio per celebrare (anche con la cena danzante in piazza Trento Trieste) il ritiro dei giovani bianconeri in Valle Pesio. Applauditissimi pure il brasiliano Nenè, centravanti della Juve negli anni Sessanta, e il «professore» Giovanni Sacco, ora responsabile della Scuola Calcio bianconera. Il sindaco Pecollo ha sottolineato l'entusiasmo che la presenza dei giovani giocatori ha suscitato in paese e l'importanza «sociale» dell'iniziativa. Per Giorgio Bergesio, sindaco di Cervere e presidente regionale del settore giovanile della Figc, Chiusa Pesio deve essere orgogliosa di quanto ha saputo fare in questo mese nel quale la Juventus ha trovato un'eccezionale ospitalità. E' stata anche premiata con una targa la Redazione di Cuneo de «La Stampa», che - ha spiegato l'assessore comunale Armando Erbì - ha fortemente sostenuto gli organizzatori.

SERVIZIO A PAGINA 47

DOMANI TORNERANNO A SUONARE LE CAMPANE. IL SINDACO: «FAREMO ANCHE INIZIATIVE LEGALI»

«Sulle Poste non molliamo»

A Marsaglia ieri un altro giorno di protesta

Gianni Scarpace
MARSAGLIA

Per il secondo giorno consecutivo nel piccolo paese di Marsaglia e nelle sei frazioni sparse nella Langa cebana le campane sono suonate a distesa dalle 8,10 alle 11,10, in contemporanea con l'orario ridotto dell'ufficio postale del paese. E' ormai la colonna sonora che accompagna puntualmente la protesta di tutta la comunità, chiamata a raccolta dal sindaco, Franca Biglio, decisa a contrastare l'imposizione dell'operatore unico, il quale deve assolvere alle funzioni di addetto allo sportello e di recapito della corrispondenza. Una decisione che i marsagliesi respingono, soprattutto dopo che l'azienda postale non ha consentito ai comuni interessati dal provvedimento di esprimersi attraverso una consultazione del Consiglio comunale.

Per protestare i concittadini della Biglio hanno nuovamente invaso gli spazi del piccolo ufficio, conti da aprire o da chiudere, telegrammi urgenti da inviare e ogni altra sorta di operazione da effettuare. Le code e le attese di decine di persone nella piazzetta nei pressi del municipio si sono così ripetute e l'unica addetta ha dovuto far fronte, prolungando necessariamente il proprio orario. La differenza con il primo giorno di protesta, però, c'è stata, perchè l'ufficio ha chiuso i battenti alle 11,20, cioè dieci minuti dopo l'orario ufficiale di chiusura, mentre due giorni fa la porta era stata chiusa solo nel pomeriggio. «E' l'ennesimo sopruso - esclama il sindaco Franca Biglio -. Questa volta sono intervenuti sia i carabinieri che gli ispettori della Questura. Dieci minuti dopo l'orario di chiusura stabilito dalle Poste da noi, le forze dell'ordine hanno tagliato la coda di persone che avevano il diritto di godere del servizio postale. La porta dell'Ufficio è stata chiusa: una ventina di persone sono rimaste all'interno, mentre una cinquantina di marsagliesi ha atteso invano all'esterno la riapertura».

Abitanti rimasti dentro l'Ufficio postale dopo che la saracinesca era già stata abbassata

Intanto è stato riaperto lo sportello a Castellino Tanaro dove il Comune aveva rescisso per protesta il contratto di affitto dei locali

I momenti di tensione non sono mancati, soprattutto quando la Biglio ha insistentemente chiesto di poter entrare. «Molte persone - afferma il sindaco - hanno potuto, anche prelevare, depositare, pagare bollette, fare operazioni nell'orario più consono. La mia collaboratrice comunale, in coda con altre persone, è rimasta chiusa fuori e non è riuscita a spedire ben 270 lettere urgenti da parte del Comune. Io stessa, in coda, per il secondo giorno consecutivo, non ho potuto fare le mie operazioni, tra cui il pagamento di telegrammi mandati il giorno prima».

Il piccolo gruppetto all'interno dell'ufficio è uscito solo alle 14, mentre l'attività dell'operatore unico dietro lo sportello si è conclusa alle 14,40. Una è uscita per recapitare la posta giornaliera. «Venerdì, in alcuni punti del paese, la posta è stata recapitata dalle 18 in poi - esclama il primo cittadino -. E' questa l'efficienza dei nuovi provvedimenti decisi e imposti dalle Poste? Siamo intenzionati a prendere iniziative legali». Intanto a Castellino Tanaro, a pochi chilometri di distanza l'Ufficio postale ha riaperto, dopo che il sindaco Carlo Merlotti aveva rescisso il contratto di locazione all'azienda delle Poste in segno di protesta.

«Oggi - conclude la Biglio - è il giorno in cui riprenderemo le forze e organizzeremo nuove forme di protesta per domani, quando le campane suoneranno nuovamente. Non ci fermeremo fino a quando non riceveremo una risposta dai vertici aziendali».

TEPPISTI IN AZIONE A MARTINIANA PO

Bruciate in anticipo le fascine per il falò

MARTINIANA PO. Sono andate in fiamme prima del previsto le fascine accatastate per accendere il grande falò votivo, che ricorda la cessazione dell'epidemia di peste del 1630. L'atto vandalico è stato compiuto nella notte fra venerdì e sabato. Ignoti hanno incendiato una parte delle fascine già predisposte, sul piazzale vicino al cimitero, dove ogni anno si svolge la rievocazione del gran falò.

Sono stati alcuni abitanti del luogo, verso le tre della notte, ad accorgersi del bagliore delle fiamme. Sono stati informati i vigili urbani e il sindaco, Giovanna Zetti. Allertate anche le squadre dei vigili del fuoco di Saluzzo, che hanno provveduto a spegnere l'incendio.

Subito è stato lanciato il «tam tam» per la popolazione per cercare nuove fascine e fogliame per sistemare la catasta, necessaria per l'accensione del falò votivo. L'appello del sindaco non è finito a vuoto e già nella tarda mattinata di ieri si è potuta montare la gigantesca catasta, a forma di pino, per consentire lo svolgimento dell'accensione, ieri sera, vigilia della festa patronale della Madonna delle Grazie. L'episodio di vandalismo è stato condannato dal sindaco. [g. ne.]

RINVIATO LO SPETTACOLO A BOVES

No a fuochi d'artificio C'è il rischio di incendi

BOVES. La siccità di questo rovente mese di agosto ha fatto guastafeste alla conclusione della domenica patronale di San Bartolomeo: il tradizionale spettacolo pirotecnico di stasera, visibile sia dal centro e sia dalla periferia bovesana, per ragioni di sicurezza antincendio è stato spostato di luogo e rimandato a martedì prossimo alle 22,30 nel campo sportivo di via Peveragno. I fuochi d'artificio erano tradizionalmente sparati dalla collina del Castello; le scorie ancora accese finivano sul prato che, ora, per mancanza di pioggia, è facilmente infiammabile. Ma lo spettacolo deve continuare: oggi alle 14 in via Roma si svolgerà il mercatino delle pulci dei ragazzi e stasera alle 21, in piazza Italia, musica con «Ciao Radio in tour» con il cantautore Gianni Gandino, Khris e le ballerine, la show girl Lucia De Martini del programma tv «La sai l'ultima?» e il dj Mario Piccioni. La ciliegina sulla torta è rappresentata dalla non previsto sfilata, (una sorpresa organizzato dalla Pro Loco e dall'Associazione commercianti), di biancheria intima e abiti casual, gioielli e accessori, indossati da modelle professionali fra le quali la bovesana Elena Giuliano.

Con l'occasione la Lida (Lega italiana per i diritti degli animali) porterà in passerella cuccioli trovatelli nella speranza che qualcuno voglia dedicare loro un po' di affetto. [b. s.]

Permettersi di dimenticare tutto.
Questo vuol dire affidarsi a Venus Viaggi, un'Agenzia che ha già pensato ad ogni particolare del tuo viaggio, che sa una traversata in mountain bike, un week-end nelle capitali d'arte o una crociera ai Caraibi.
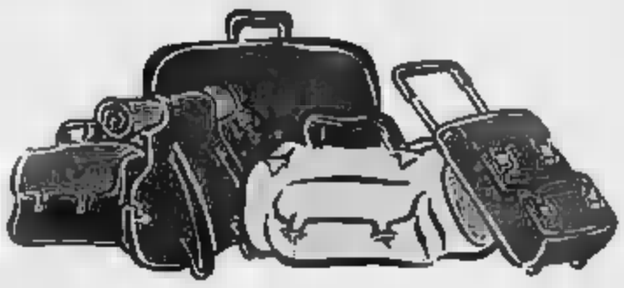
Venus ti offre una vastissima scelta di tours, hotels, villaggi e club, e se tra questi non c'è la vacanza che cerchi, la costruisce su misura per te. Dimenticati di tutto, al resto pensiamo noi.
Al resto pensiamo noi.
venus viaggi
In Italia nel Mondo
Cuneo Tel. 0171696256 Fax 0171698730 www.venusviaggi.com

BOLLETTINO METEO — OGGI IN PIEMONTE • LIGURIA • VALLE D'AOSTA

A CURA DI METEO ITALIA - www.meteoitalia.it

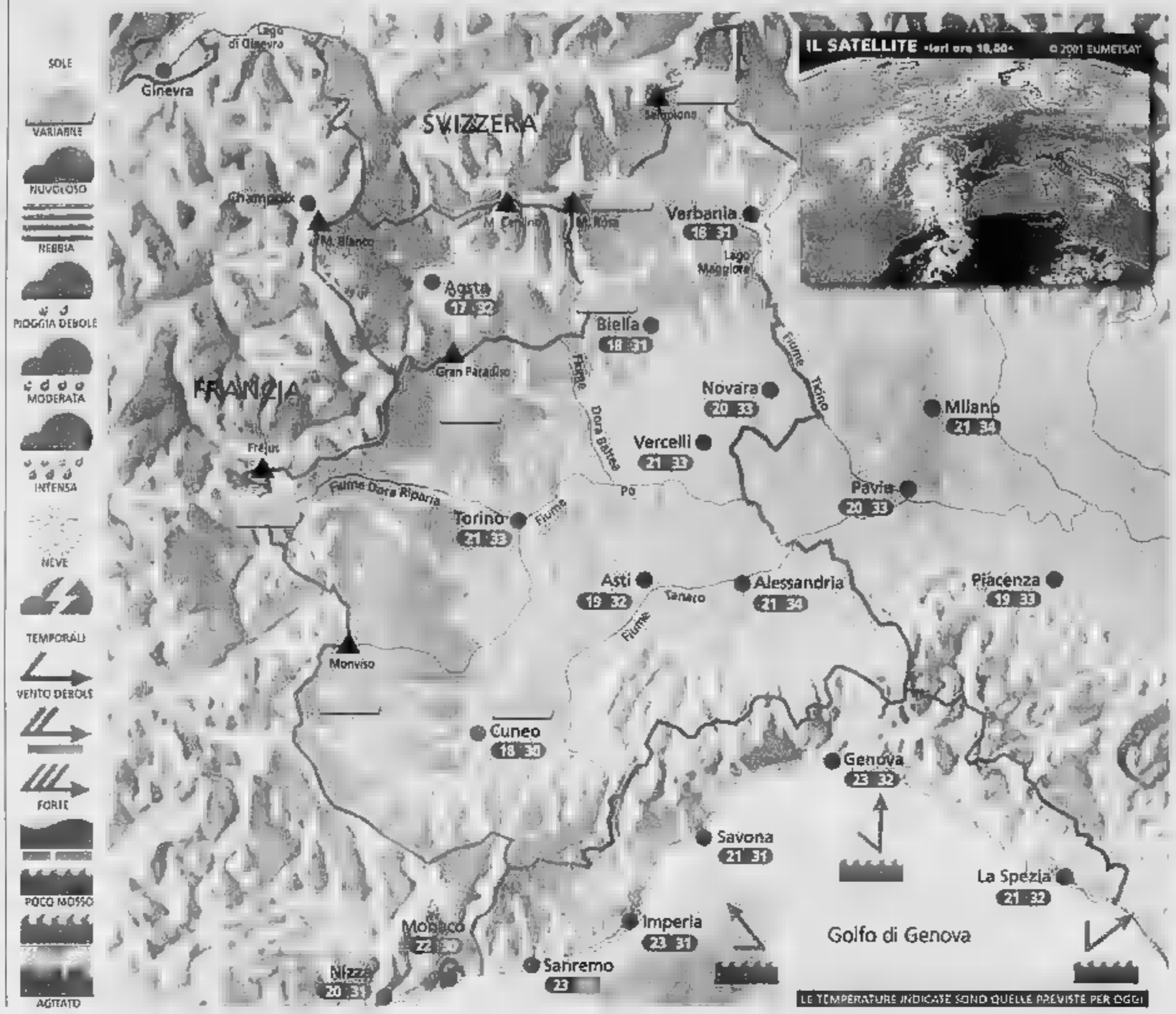

SITUAZIONE Ieri la presenza di un'area di alta pressione ha determinato ancora tempo piuttosto soleggiato e molto caldo, ma con nubi sparse anche minacciose nel pomeriggio lungo le Prealpi e le Alpi più meridionali. Oggi il bel tempo proseguirà ma l'aumento dell'umidità sarà ora in grado di provocare qualche breve temporale di calore ai rilievi.

PREVISIONI Al mattino bel tempo ovunque, [illegible] e qualche nube medio-basa in pianura e vicino alle Prealpi. Nel pomeriggio aumento delle nubi cumuliformi principalmente su Alpi, Prealpi e Appennino ligure, con qualche isolato e breve acquazzone o temporale, più probabili su Alpi Marittime. Temperature stazionarie su valori molto superiori al normale: caldo ancora afoso e opprimente in pianura dalla tarda mattinata, specie nelle grandi città. Ventilazione debole o assente. Domani e martedì condizioni meteorologiche pressoché invariate.

ZOOM

Gli effetti del clima sulla salute

[illegible]no dei meno studiati e potenzialmente più rilevanti impatti del rapido mutamento del micro-clima, il quello sulla salute [illegible]. L'incidenza [illegible] malattie cardiovascolari e della respirazione è già oggi notevolmente connessa alle condizioni climatiche est[illegible]. L'influenza del foehn nell'aumento dei casi di suicidio pare raggiunga la clamorosa cifra del 9%, vale a dire che una persona depressa può essere spinta ad un gesto folle dalla sola ma costante presenza di questo secco e tiepido vento che scende dalle catene montuose. Il fenomeno dell'acclimatazione è poi importantissimo per determinare fenomeni di mortalità da freddo o da caldo. Ad esempio a New Orleans una temperatura di 35°C non dà particolarmente fastidio, ma la stessa temperatura a San Francisco, [illegible] se costante, provocherebbe numerosi decessi. La cosa potrebbe valere paragonando Atene con Vienna. La neve e i temporali avrebbero invece effetto euforizzante e paradossalmente rasserenante: più la natura colpisce e più ci si allontana dai pensieri e dalle preoccupazioni quotidiane.

[illegible] di: www.meteolive.it

PER CHI VIAGGIA

ANCONA	24 30	[illegible] REGGIO	22 30
BARI	24 30	[illegible] ROMA	22 33
BOLOGNA	21 34	VENEZIA	23 30
CAGLIARI	23 34	BARCELLONA	16 29
CATANIA	23 30	BRUXELLES	19 31
CATANZARO	22 [illegible]	FRANCOFORTE	16 32
FIRENZE	20 34	GINEVRA	17 33
[illegible]	23 32	LONDRA	19 29
PALERMO	24 29	MONACO DI BAVIERA	14 29
[illegible]A	19 33	PARIGI	21 34
POTENZA	19 29	ZURIGO	14 30

OGGI

IL SOLE: sorge alle ore 6 e 44 minuti; culmina alle ore 13 e 31 minuti, tramonta alle [illegible] 20 e 17 minuti

LA LUNA: si leva alle ore 15 e 21 minuti, cala domani alle ore 0 e 39 minuti

esi IRRIGAZIONE
[illegible].esi-irrigazione.com

Quante cose si vogliono per iniziare una buona tazza di caffè?

il caffè del corso

le sa (le conosce tutte) e augura un buon caffè.

A Saluzzo, domenica 26 agosto è stato inaugurato il Caffè del Corso. I titolari Roberta Allio e Pierluigi Sebastiano, saranno lieti di augurarvi il buongiorno.
Il locale si trova in pieno centro, in Corso Italia, 61 a due passi dal monumento di Silvio Pellico.

Il Caffè del Corso nasce con l'intento di diffondere una significativa cultura del [illegible] tori sia al [illegible] conoscen[illegible]ttendibile e [illegible] dei vari passaggi, [illegible] anche dell[illegible] macinazione. [illegible] azienda leader d[illegible]izio-ne e distribuzione è l'ideale [illegible] dell'aroma [illegible].

Il Caffè del Corso propone:

[illegible] e [illegible] miscele: Caffè arabica 100% - Caffè [illegible] - Decaffeinato - [illegible]
Gli [illegible] Macchine caffè - Tavoli caffè - Macinadosatore caffè - Cappuccino [illegible]
e ancora: Caffè [illegible] con [illegible] omaggio dalle 8 alle 15; [illegible]

CONVEGNO EKOCLUB E FEDERCACCIA A MONDOVI'

Nelle valli cuneesi ci sono dieci lupi

A destra l'assessore Lombardi, al suo fianco il consigliere Federcaccia Viglione

MONDOVI'

E' possibile una convivenza con il lupo, animale che è ormai stabilmente tornato nelle nostre valli? Se ne è discusso di fronte a un folto pubblico l'altra sera a Mondovì, nella sala comunale di corso Statuto, grazie al convegno organizzato dal Circolo Ekoclub Valli Monregalesi e dalla Federazione italiana della Caccia, sezione di Cuneo. All'incontro erano presenti l'assessore provinciale all'Agricoltura Emilio Lombardi, il sindaco di Mondovì Riccardo Vaschetti, i rappresentanti delle associazioni di allevatori. Insieme ai presidenti dei Comperti Alpini, Riccardo Ferrero, dell'Ekoclub e Franco Zunino, dell'associazione «Wilderness» hanno documentato, anche con suggestive immagini, la presenza di lupi in Piemonte. L'assessore Lombardi ha riferito di un censimento, in corso, sulla consistenza dei gruppi di lupi in provincia di Cuneo e dai primi risultati parrebbe esserci un nucleo di 5 o più soggetti in Valle Stura e altrettanti in Valle Pesio. Moderato dal presidente provinciale Federcaccia Bruno Vigna, il dibattito si è concluso con l'intervento del consigliere provinciale Federcaccia Antonio Viglione, il quale ha stigmatizzato l'uso di paragonare i danni dei cinghiali con quelli dei lupi: «I primi danneggiano le colture - ha detto Viglione -, i secondi rischiano di modificare le consuetudini, come quella dell'alpeggio delle greggi». [g. sca.]

PROVVEDIMENTO CHIESTO DA UN GRUPPO DI GENITORI, CUSTODIA AFFIDATA A RADIOAMATORI VOLONTARI

Fossano di notte chiude il parco

Giardini vietati dalle 23 alle 8 per evitare vandalismi

Luigina Ambrogio

FOSSANO

Ingresso vietato al parco cittadino dopo le 23: la chiusura della cancellata (la cui installazione aveva fatto molto discutere per la «imponenza») è stata affidata ai volontari della «Papagolfi», l'associazione locale radioamatori che ha sede in frazione Santa Lucia. La chiusura notturna del parco cittadino era stata sollecitata il mese scorso da un gruppo di genitori in una lettera al sindaco e ai giornali cittadini. «A cosa serve quell'alta cancellata se poi di notte il parco resta aperto? - era scritto nella lettera -. I ragazzi più grandi danneggiano i giochi; c'è gente che fa pic-nic abbandonando i rifiuti; la sera ci sono anche coppiette che si appartano, abbandonando le loro schifezze ovunque».

Oltre alla chiusura notturna del parco, nella lettera si proponeva l'istituzione della figura del custode «che controlla chi va e chi viene». L'assessore ai Lavori pubblici Antonio Vallauri spiega che questa figura non si può istituire per ragioni di costo. «La chiusura notturna invece è necessaria - spiega -, non è stato facile trovare qualcuno che si incaricasse di questo compito. I vigili urbani, che aprono il parco al mattino alle otto, smontano però alle venti: troppo presto per chiudere il giardino comunale; la sera c'è gente che va a passeggiare e ci sono ragazzi che vanno a giocare ai campetti da basket e da pallavolo, che abbiamo dotato di illuminazione pubblica proprio per consentirne la fruizione serale. Abbiamo così deciso di assegnare questo compito ad un'associazione di volontariato, che svolge anche un'opera di controllo. Purtroppo contro gli atti di vandalismo non si può fare molto: chiediamo la collaborazione di tutti i cittadini».

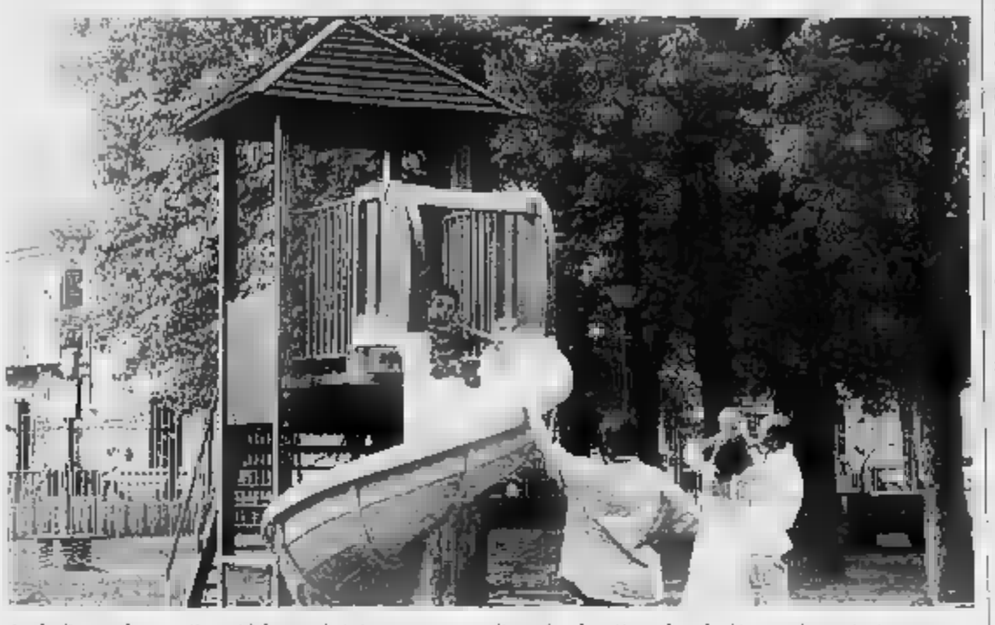

Anche l'irrigazione notturna del parco è stata sospesa per evitare che al mattino i bambini trovino le giostre bagnate

Mario Moretto, presidente dell'associazione radioamatori, spiega: «Prima di chiudere i cancelli accendiamo tutte le luci e perlustriamo l'intero parco, per evitare di chiudere qualcuno dentro. Sappiamo che alcuni gruppi di giovani prima bazzicavano nel parco fino a tardi, anche per buona parte della notte: ayo si sono spostati da altre parti».

Al momento non è stato concordato nessun compenso per l'associazione. «Noi abbiamo chiesto al Comune di poter ampliare la nostra sede - dice Moretto -: dove siamo attualmente, nella ex scuola di Santa Lucia, ci troviamo molto bene, ma abbiamo bisogno di un locale in più. Non sappiamo se il Comune potrà accontentarci».

Nei giorni scorsi è stata anche decisa di sospendere l'irrigazione notturna del parco (programmata per far attecchire il tappeto erboso seminato da poco) per evitare che al mattino i bambini trovino le giostre bagnate.

DALLA GRANDA

MONDOVI'

Trovato un bracciale d'oro del valore di 10 milioni

In viale Vittorio Veneto, [illegible]to ad un cassonetto per l'immondizia, è stato trovato un bracciale in oro e diamanti del valore tra i dieci e i qu[illegible] milioni. In mancanza di una denuncia di smarrimento, il bracciale, che è stato consegnato alla Polizia Municipale, si trova ora alla Cancelleria del Tribunale di Mondovì dove vengono depositati gli oggetti sequestrati, a disposizione della Procura. [g. sca.]

CUNEO

Traffico modificato in Borgo San Giuseppe

Modifiche alla circolazione stradale sono previste domani in Borgo San Giuseppe per la manifestazione sportiva «Quatr pass per Borg Gess». Dalle 15 alle 18 sarà vietato parcheggiare sul piazzale della chiesa parrocchiale lo via San Cristoforo e via Roburent. [c. g.]

CUNEO

Iscrizioni degli anziani al soggiorno marino

Sono aperte le iscrizioni al soggiorno marino per anziani che si terrà dal 16 al 30 ottobre a Montecatini Terme. Per informazioni rivolgersi all'assessorato ai Servizi Socio Educativi, in Roma 4, 0171/444450. [c. g.]

SAMPEYRE

Le rive del Varaita ripulite dai volontari

Mille volontari della Protezione civile ripuliranno il corso del fiume Varaita, dal 6 al 14 ottobre prossimi. I volontari fanno parte delle squadre della «Grande». [al. bu.]

SALUZZO

Cuccioli di [illegible] soccorsi dai carabinieri

I volontari dell'Enpa invitano [illegible] abbandonare più animali. L'altra sera i carabinieri hanno portato nella loro sede cinque cuccioli di cane lasciati per strada. [al. bu.]

FOSSANO

Si sono svolti i funerali di Diego Vacca

Si [illegible] svolti ieri pomeriggio, nella chiesa di Salice, i funerali di Diego Vacca, 23 anni, morto per infarto all'ospedale di Savigliano. Il giovane lascia la madre Gesuina (che ha gestito per diversi anni il bar «Borgo Antico», [illegible] alla chiesa di San Filippo), il papà Guerino e i fratelli. [l. a.]

GARESSIO

Nuovo alloggio alle suore dell'Opera Pia Tapparelli

E' stata inaugurata ieri nella [illegible] di riposo per anziani «Opera Pia Tapparelli» il nuovo alloggio per le suore realizzato con il contributo della fondazione Cassa di Risparmio Torino. [a. c.]

COSTIGLIOLE SALUZZO

La «Doja d'or» ad Ambrogio Chiotti

Il produttore vinicolo Ambrogio Chiotti, [illegible] ottenuto la «Doja d'or» per il suo vino «Colline Saluzzesi Quagliano Spumante». Il prestigioso riconoscimento è promosso dalla Camera di Commercio di Asti. [g. ne.]

A RACCONIGI RILEVAMENTI DEI TECNICI DELL'ARPA

L'incendio dei rifiuti tossici non ha inquinato il Maira

I tecnici dell'Arpa hanno escluso il pericolo di inquinamento delle acque del torrente Maira, che scorre a meno di cento metri dal luogo dove l'altra sera sono stati scaricati e dati alle fiamme venti quintali di rifiuti (nella foto), fra i quali bitumi, vernici, solventi, amianto ed altri materiali il cui smaltimento è soggetto a regole ben precise. L'intera area è ora stata recintata ed il materiale sequestrato, a disposizione della Procura della Repubblica, a cui il comando di Polizia municipale di Racconigi ha trasmesso gli atti. Prosegue la caccia ai responsabili dell'incendio. [a. m.]

DEGUSTAZIONE DI CAFFE'

Saluzzo centro Oggi riapre bar «storico»

SALUZZO. Oggi, alle 17, nel cuore del centro cittadino, apre un nuovo bar che porta il nome di uno storico locale, conosciuto dai vecchi saluzzesi: il «Caffè del Corso». Il nuovo esercizio si trova in [illegible] Italia 51, a pochi passi dal monumento dedicato a Silvio Pellico. A gestire il locale sono i coniugi Roberta Arrò e Pierino Sussone, esperto nel settore della ristorazione e presidente della Fondazione «Amleto Bertoni».

Nel nuovo bar, oltre a gustare il caffè espresso nella tradizionale t[illegible], sarà possibile sorseggiare gratuitamente, dalle 8 alle 15, il caffè americano, servendosi da un'apposita caraffa, posta sul bancone. Tutti i giorni, salvo la domenica (fatta eccezione per il mese di settembre), si potranno acquistare originali confezioni di caffè.

«Abbiamo voluto dare al nuovo locale - spiegano i titolari - un'impronta di assoluta ricercatezza e personalizzazione. Per noi è importante creare a Saluzzo una significativa cultura del caffè». [g. ne.]

APERTURA A CRISSOLO

C'è «La Fnera» bed&breakfast in Alta Valle Po

CRISSOLO. Da qualche settimana, è entrato in funzione in paese un nuovo «Bed & Breakfast». Si chiama «La Fnera» (cioè il fienile) ed è ospitato in una vecchia casa tipica dell'alta Valle Po, nella borgata Serre, a monte del paese, da dove si gode un'ottima vista sulle catene di montagne del Monviso.

La struttura ricettiva è composta da cucina, soggiorno e soppalco con sei posti-letto; a lato della casa c'è un piccolo giardino ed una strada poco trafficata, con possibilità di parcheggio privato.

A gestire il «Bed & Breakfast», sono due giovani con una grande passione per la montagna ocitana: l'accompagnatrice naturalistica Anna Martinale e la guida alpina del Monviso Giancarlo Fenoglio.

Il prezzo per un pernottamento con prima colazione (che include la biancheria e la cosmesi per l'igiene personale) è di 35 mila lire a persona.

Per maggiori informazioni: 347.0489818; e-mail: martinaloanna@libero.it. [al. bu.]

TRECENTOMILA ALL'ANNO

Per i cuneesi costi invariati sugli scolabus

CUNEO. Sono state fissate dal Comune le tariffe per il trasporto alunni (materna, elementare e medie): il costo è invariato rispetto allo scorso anno. La spesa per un biglietto intero per il trasporto di un alunno è di 300 mila lire (se rilasciato entro il 15 dicembre), 204 mila lire (se acquistato dal 16 dicembre al 15 marzo 2002), 110 mila lire il rilascio della tessera avverrà dal 16 marzo al 15 giugno 2002). Nel caso in cui una famiglia abbia due figli da trasportare la tariffa intera è di 450 mila (lasciata rilasciato dal 1 settembre al 15 dicembre). Qualora i figli in età scolare fossero tre, il costo del trasporto è di 600 mila. Con quattro o più utenti la famiglia dovrà sborsare 700 mila. Sono esenti dal pagamento del servizio gli alunni disabili.

Le tessere, che avranno valido dal 10 settembre al 15 giugno del prossimo anno, vengono rilasciate dall'ufficio comunale Mobilità e Trasporti, con sede in via Roma 4, secondo piano. [c. g.]

Matiz

lire **1.600.000** per l'usato che vale [illegible]
con finanziamento Stilelibero
da lire **188.000** al mese

Esempio di finanziamento "St[illegible]" prezzo speciale per Matiz Stile Lire 13.000.000. Anticipo lire 2.000.000 importo finanziato lire 11.[illegible] spese istruttoria pratica lire [illegible] finanziato. Totale finanziato lire 11.300.000 in 36 rate mensili da lire 188.000 e all'ultima rata finale comprensiva dell'importo del valore residuo di lire 7.348.400 (TAN 9,98% TAEG 10,68%) oppure (Mensili 36 rate mensili da lire 225.000 (TAN 9,68% TAEG 10,37%). Salvo approvazione Daewoo.

Tacuma

lire **3.000.000** per l'usato che vale [illegible]
con finanziamento Stilelibero
da lire **395.000** [illegible] mese

[illegible] Esempio di finanziamento "Stilelibero" prezzo speciale per Tacuma SX Lire 27.900.000. Anticipo lire 4.400.000 importo finanziato lire 23.500.[illegible] spese istruttoria pratica lire 300.000 finanziato. Totale finanziato lire 23.800.000 in 36 rate mensili da lire 395.000 e all'ultima rata finale comprensiva dell'importo del valore residuo di lire 14.870.200 (TAN 9,95% TAEG 9,95%) oppure (Mensili 36 rate mensili da lire 475.000 (TAN 9,05% TAEG 9,95%). Salvo approvazione Daewoo.

I.P.T. esclusa

Stilelibero Daewoo

Daewoo è sempre vicino a [illegible]. [illegible] una inedita opportunità: paga convenienti rate mensili per i primi [illegible] anni coperti da garanzia poi, scegli in base alle tue esigenze.

IL PROSPETTO INFORMATIVO "STILELIBERO DAEWOO" LO TROVI PRESSO LA TUA CONCESSIONARIA DAEWOO. IN COLLABORAZIONE CON AGOS ITAFINCO
OFFERTA NON CUMULABILE CON ALTRE IN CORSO

LA CONCESSIONARIA PER CUNEO E PROVINCIA CON ASSISTENZA SPECIALIZZATA E MAGAZZINO RICAMBI IN SEDE

MARRO automobili

APERTI IL SABATO TUTTO IL GIORNO

OFFICINA AUTORIZZATA AL RILASCIO DEL BOLLINO BLU

30 anni

12012 BOVES (CN) - C.so Trieste, 82 - Tel. 0171 380367

SERVIZI PROMOZIONALI PUBLIKOMPASS

Nel pomeriggio la rassegna ospita un raduno dedicato alle Fiat 500

Prima domenica alla Grande Fiera

E stasera si eleggono Miss e Mister Cuneo

CUNEO

Economia e divertimento per la prima domenica della Grande Fiera d'Estate, con raduno delle Fiat 500, elezione di Miss e Mister, musica e disco. La rassegna è entrata nel vivo del calendario di spettacoli e proposte per i visitatori. Oggi saranno di scena le mitiche utilitarie. S'inizierà alle 16 con una sfilata di fronte a una giuria che decreterà le migliori auto da collezione. Alle 17 le Fiat 500 saranno disposte in fila, una mostra all'aperto omaggio a queste vetture che hanno fatto la storia dell'automobilismo. Gli equipaggi si concederanno una pausa per la tradizionale merenda e quindi alle 18 premiazione dei partecipanti.

La serata sarà invece dedicata a Miss e Mister Cuneo, Miss e Mister Fiera d'Estate. Dopo il successo dello scorso anno Radio Alba, in collaborazione con «La Stampa», l'omone Model di Torino, Acqua Sparea e la Citroen Armando propongono questo evento da non perdere. I riflettori della passerella per le sfilate s'illumineranno alle 21 con le presentazioni dei concorrenti e delle aspiranti Miss. Quindi ogni partecipante affronterà il giudizio del pubblico e della giuria prima sfilando con l'abito e poi in costume da bagno. Durante la prova ragazzi e ragazze in gara avranno modo di esprimere la loro personalità rispondendo alle domande dei presentatori. La serata, che è l'occasione per un'entrare nel mondo dello spettacolo, si concluderà con il verdetto. Oltre ai due concorsi di bellezza sono previste le finali regionali di Miss Grand Prix e di «Il più bello d'Italia».

Per partecipare si può telefonare a Radio Alba (0173281085-0173281841) oppure presentandosi direttamente, entro le 19, in Fiera. Ragazze e ragazzi dovranno portarsi un vestito elegante e un costume da bagno per la sfilata. Prima della passerella si passerà da truccatori e parrucchieri.

Per il dopo Fiera l'appuntamento è con la disco. S'inizierà alle 23,30.

Ammirate le Fiat 500 e in attesa della serata dedicata a bellezza e sex appeal i visitatori potranno seguire l'itinerario fra i mille stand per scoprire le novità nel settore di arredamento, tecnologia, servizi, auto e oggettistica. La Fiera, poi, è sempre più un salotto del gusto, una vetrina del made in Cuneo. Insomma un'occasione per lasciarsi accompagnare e tentare da formaggi, salumi, dolci, vini, ortaggi. L'enogastronomia è la regina della rassegna e il padiglione Autunno con Gusto ne è la dimostrazione. L'area centrale della mostra al Miac, infatti, è dedicata al calendario di appuntamenti con i sapori della valli. L'Ati, con partner Camera di commercio e Provincia, propongono un viaggio anteprima nello spettacolo dell'autunno: Roumiage de Setembre a Santo Lucio de Coumboscuro (Monterosso Grana); Le valli del gusto e sua maestà il salume a Saluzzo; la mostra regionale ortofrutticola di San Rocco Castagnaretta a Cuneo; la mostra del fungo di Ceva; Tuttomais a Racconigi; la Fiera del Marrone a Cuneo, l'Ottobrata di Barge, la Fiera della Zucca a Piozzo, la sagra della castagna garessina e quella di Frabosa Sottana, la mostra della pecora sambucana e mostra dei Santi a Vinadio, Peccati di Gola a Mondovì, la mostra del porro di Cervere, la fiera del grano saraceno e della castagna bianca a Pamparato fino alla Fiera Fredda di Borgo San Dalmazzo e il Bue grasso di Carrù. I sedici Comuni inviteranno il visitatore della rassegna a un primo assaggio e degustazione dei prodotti che poi domineranno il periodo post vacanze.

Lo slogan della manifestazione - che si conferma polo d'attrazione per tutta l'imprenditoria dalle vallate alla pianura e da molte altre aree non solo piemontesi - è Capli la Provincia, a significare appunto questo grande legame con il territorio. Chi vuol cenare in Fiera può fare una sosta al ristorante dove L'Ora cenonica presenta un menù con i prodotti della tradizione, abbinati a prestigiosi vini. Quindi ancora gastronomia con «Qualità delle Alpi del Mare», un padiglione firmato dalla Camera di Commercio che ospita numerose aziende agroalimentari. Silvano Osella, vice presidente dell'associazione Cavalieri d'Alemino stupirà il pubblico con una degustazione della tazzina di cioccolato fondente e di un calice di Banjlus unico vino al mondo a reggere tale abbinamento.

Oggi l'orario dell'esposizione è dalle 14,30 alle 24; da domani a venerdì 16-24, sabato 16-24.

D.A. DIFFUSIONE AUTOMATISMI
acquisto e commercio all'ingrosso di automazioni per offrirvi le quotazioni + interessanti

CERTIFICATO DI QUALITÀ
RINA n. 4862/01
ISO 9002
a garanzia di professionalità e serietà

1997 — 2001

LOMBARDO DEI CANCELLI
BORGO SAN DALMAZZO - Fraz. Beguda, 8 - Tel. 0171 262728

APPUNTAMENTO COL FUTURO

– SCHEMA EVOLUTIVO –

1994 — **Lo SHOW-ROOM** *di porte basculanti e di automazioni*

1996 — **CONSORZIO ARTIGIANI** *per lavori chiavi in mano*

1998 — **IRIDIUM DOORS** *Costruzione di portoni sezionali, portoni a libro, porte flessibili, porte ad impacchettamento per offrirVi la gamma completa*

SAMPEYRE OFFRE «LU CIANTO-VIOL», CASTELLETTO STURA IL «BAL DEL SABRE». ACROBAZIE SUI TRAMPOLI AL NUVOLARI DI CUNEO

Don Chisciotte stasera in piazza ad Alba

E' ospite del «Grinzane Festival»

Prove dello spettacolo «Aprile '45 - Cronache di una liberazione» ieri al Sociale di Alba

[illegible] Dopo [illegible] spettacolo di ieri «Aprile '45- Cronaca di una liberazione» nell'arena del Sociale, il «Grinzane festival» propone oggi alle 17 nel centro storico spettacoli di Wanda Circus, CipECiop e «Giorgio Frigerio, l'uomo orchestra». Alle 21,30 in piazza del Duomo «Quijote», adattamento del «Don Chisciotte della Mancia» di Miguel [illegible] Cervantes Saavedra, protagonista la compagnia Teatro Nucleo (ingresso libero).

CEVA. Prosegue [illegible] festa del Tirassegno in regione Piana. Oggi, dalle 19,30, gran polentata e pasta e fagioli e, a seguire, serata danzante.

[illegible] Prosegue la «Festa del Bon Vin»: dalle 14, in piazza, [illegible] «disfida dei birilli». Danze alle 21.

MONDOVI'. Presso l'aviosuperficie Filippi, grande raduno internazionale per gli aeromodelli radiocomandati per la 34ª edizione acrobazie aeree dalle 9,30 alle 18 a ingresso libero.

CHIUSA PESIO. A conclusione del ciclo «Cinema in cortile», [illegible], nell'area del vecchio ospedale, verrà proiettato «Chocolat» di Lasse Hallstrom.

[illegible] Per i festeggiamenti della Madonna del Borgato, alle 15,30 giochi popolari e gimkana ciclistica e, alle 21,30 danze con La Cricca; domani, alle 21, danze con i «Gai Saber».

BENESTTE. Oggi alle 13, nel parco del Rifreddo, l'Avis organizza l'annuale polentata che conclude le feste d'agosto.

MAGLIANO ALFIERI. Presentazione dei lavori di realizzazione dell'oasi-Lago dei Canapali: alle 18 benedizione dell'opera, seguirà «merenda sinoira».

MOIOLA. Per i festeggiamenti di San Membotto, dalle 15,30 divertimenti popolari e alle 21 danze con gli Scacciapensieri. Domani alle 19 cena sotto il padiglione e danze con Mauro e Felice.

DEMONTE. In onore [illegible] San Magno Perdioni alle 15 giochi popolari, estrazione premi della lotteria e serata danzante. Domani, alle 19, polentata seguirà lo spettacolo pirotecnico.

FOSSANO. A Cussanio, ore 14, spettacolo Modellismo radio telecomandato. Dalle 8,30 alle 16 «Cussanio in vespa». Domani [illegible]ra danze con il complesso «Il gatto e la volpe».

[illegible] Prosegue la Festa della birra nell'area della Pro loco. Oggi alle 15 cabaret con Claudio Perosino e alle 17 «Patata track» in concerto (gli ingressi agli spettacoli sono liberi).

MANTA. «Fiera di San Leonzo» con mercatino delle pulci. La Banda di Villafalletto sfilerà per le vie del paese nel pomeriggio. Alle 21, liscio. Domani giochi per i bambini al Santuario (alle 15) e liscio alle 21.

CRISSOLO. Oggi, pellegrinaggio a piedi al Santuario di San Chiaffredo (messa alle 11) da Paesana. In paese i centauri del «Motoraduno nazionale del Monviso».

[illegible] Oggi in paese «Borghingaro», torneo dei rioni.

[illegible] «Fiera d'agosto» con la «Fiera della meccanizzazione agricola», spettacoli, animazioni e musica per le vie del paese.

[illegible] Concerto di classica alle 21 nel salone della Seggiovia.

SAN[illegible] Ritorna il «Cianto-viol»: alle 11,30, a Becetto, l'arrivo dei gruppi; un quarto d'ora dopo, la messa cantata. Pranzo all'aperto e poi musiche e danze nel pomeriggio.

ROCCABRUNA. Giochi popolari; lotteria, gara di petanque per la patronale. Alle [illegible] spaghettata. Domani alle 16: polenta, salciccia, spezzatino, formaggi.

[illegible] Per le «Lune d'agosto», domani (alle 21, campo sportivo San Filippo) proiezione del film «Patriot». Ingresso 5.000, ridotto 3.000.

[illegible]. E' festa alla Fornace: gara di bocce (alle 14), rottura pignatte [illegible]lle 18) con spettacolo dei ballerini del Circolo Edelweiss di Costigliole alle 21. Domani «Cena dell'amicizia» alle 20 e liscio alle 21.

[illegible]. Si conclude oggi l'«Agosto pagnese». Gara di b[illegible] nel pomeriggio e poi polenta e salciccia. Alle 21, serata musicale [illegible] «Bar Barbadillo».

[illegible] Oggi e domani patronale di San Magno. Alle 20, [illegible] dell'amicizia in piazza, seguirà uno spettacolo musicale. Il banchetto sarà ripetuto anche domani.

[illegible]. Alla pasticceria-cremeria Bruno alle 15 si balla occitano [illegible] «La Malintesa» di Demonte.

VILLANOVA MONDOVI'. Nel padiglione danze, dalle 21. [illegible] balla con «I Bandanas».

ROBURENT. Dalle 16 alle 18, animazione ai giardini con l'artista di strada Prezzemolo.

NIELLA [illegible]. Si conclude «Musica nell'aia», alle 21, con l'orchestra regionale ligure diretta [illegible] da Franco Russo, nella chiesa dell'Assunta.

[illegible]. Alle 17, merenda sinoira per la festa della Madonna della Mercede e Sant'Antonio.

[illegible] Dalle 17 nel piazzale del Santuario degli Angeli, concerto Allegro con brio, [illegible] più belle canzoni della tradizione cuneese e piemontese accompagnate dalle grandi melodie «evergreen», eseguite dal Quartetto della Compagnia musicale cuneese. Alle 21 nel cortile dell'ex convitto civico concerto di Piero Vallero e I Labirinto. Al Nuvolari Libera Tribù serata con il gruppo Familupis: acrobazie sui trampoli, giochi di magia e giocolieri (ing[illegible] liberi).

[illegible]. Mercatino delle pulci oggi per le vie del centro.

BUSCA. Oggi alle 14,30 festa alla Madonna del Campanile con gara al punto e alle trote [illegible] sorteggio, alle 18 tiro ai birilli e infine serata danzante gratuita con l'orchestra [illegible] simpatia». Al The Jolly Joker club, ore 20,40, sul maxischermo «Telerentola»

CASTELLETTO STURA. Oggi, alle 15,30, in paese è in programma il «Bal del sabre» (il ballo delle spade) che rappresenta il clou dei festeggiamenti in [illegible] di San Magno.

[illegible] In frazione S. Sebastiano, a partire dalle 21, si balla [illegible] la musica dell'orchestra «Luna blu».

[illegible] (26+8) Alle [illegible] apertura del mercatino alternativo e raduno amatoriale di «Vespa». Alle 15,30 ricerca simulata di tartufi, alle 20 distribuzione di polenta e salciccia.

SAN[illegible] STEFANO [illegible]. Per tutto il giorno si potrà visitare il mercatino del centro storico, con degustazioni di tipici prodotti tipici.

GUARENE. In frazione Vaccheria, mercatino delle pulci, alle 16 esibizione in piazza dei funamboli, alle 18 apertura della mostra dei piccoli animali, alle 19,30 merenda sinoira, alle 20,45 concorso canino aperto a tutti e dimostrazioni di cane da difesa e lavoro.

[illegible]IO. Alle 12,30 festa campestre in frazione Cappello: alle 19 cena a Mursecco e ore 21 danze con l'orchestra Folclore del Monviso.

CHIESA LOCALE

Un'occasione per riflettere sul «G8» e i fatti di Genova

Aldo Ribero

«Esperienze e prospettive: discussione intorno al G8». E' questo il titolo della serata di mercoledì prossimo [illegible] 21 al «Nuvolari Libero Tribù» promossa [illegible] un gruppo [illegible] cattolici cuneesi dopo i recenti fatti di Genova. Alla serata prenderanno parte don Andrea Gallo, fondatore della Comunità di San Benedetto al Porto di Genova e promotore di diverse iniziative di frontiera a livello sociale, e don Claudio Mondino, responsabile della Commissione cultura della diocesi di Cuneo.

Don Claudio Mondino

«L'iniziativa ha sostanzialmente tre obiettivi - spie[illegible] don Claudio Mondino -. Innanzitutto offrire un'occasione di incontro a tutti coloro che hanno partecipato alla manifestazione di Genova. E da Cuneo [illegible] almeno trecentocinquanta. Il secondo obiettivo è quello di far sì che l'odio e l'amarezza del dopo [illegible] decantino [illegible] si recuperi fiducia nelle istituzioni. Infine - prosegue don Mondino - vorremmo che dai fatti di Genova attraverso il dialogo e il confronto nascesse una nuova fiducia nella politica intesa non come discorso partitico, ma come servizio alla gente comune in qualsiasi parte del mondo viva». A un mese esatto dalla conclusione del G8, quindi, i cuneesi non sembrano rassegnarsi ad accettare che di quell'evento si occupino solo i giornali nelle pagine di cronaca giudiziaria.

«Purtroppo i fatti [illegible] violenza [illegible] si sono verificati [illegible] quei giorni hanno impedito che l'opinione pubblica fosse informata adeguatamente [illegible] contenuti del summit [illegible] sulle decisioni che [illegible] quella [illegible] si stavano per prendere. Mercoledì prossimo vorremmo offrire un'occasione a tutti per riflettere sui contenuti per cercare di capire ribadendo innanzitutto che la «nonviolenza» è l'unico metodo di lotta e che - come ha dichiarato monsignor Bona, vescovo di Saluzzo e presidente di Pax Christi - "come seguaci del Vangelo non possiamo non schierarci"».

Martedì prossimo prende il via al «Villaggio dell'Amicizia» di Costigliole Saluzzo il corso di aggiornamento estivo per gli insegnanti di religione promosso dagli uffici scuola delle cinque diocesi della Granda. Tema della tre giorni di studio [illegible]: «L'insegnamento tra impegno culturale e sfida educativa». Interverranno monsignor Giuseppe Angelini, preside della facoltà teologica di Milano, monsignor Luciano Pacomio, biblista e vescovo di Mondovì e don Carlo Isoardi, docente [illegible] Teologia sistematica [illegible] facoltà teologica di Fossano. Il corso [illegible] aggiornamento approvato dal Provveditorato per la durata di [illegible] ore è aperto a docenti di ogni ordine e grado.

Dopo 50 anni torna la «Baia»

A Sambuco la festa di San Giuliano propone tradizioni della Valle Stura

Gli alfieri con bandiera, sciarpa e cappello tipico alla festa della «Baia»

SAMBUCO

Delle tre giorni dedicati alla festa patronale di San Giuliano quella odierna è la più attesa perchè dopo 50 [illegible] per la prima volta sfilerà per le vie del paese con i nuovi costumi la «Baia» e la cui esibizione era stata interrotta nel 1951.

Le manifestazioni, organizzate dal Co[illegible]u e dal Comitato festeggiamenti, prevedono alle 10 la sfilata dei 15 componenti della «Baia» che saranno preceduti dalla banda musicale di Demonte. Alle 11 ci sarà la messa con la partecipazione della corale di Vinadio. Alle 12,30 sarà reso omaggio al monumento ai caduti di Sambuco cui seguirà in piazza l'aperitivo offerto dal Comune. Alle 15 è in programma «Magielandia» con il mago Suido e il duo Hollys e Laura. Stasera alle 21 spettacolo [illegible] musica occitana con [illegible] gruppo «Lou Seriol». Dalle 10 alle 12,30 in piazza Municipio [illegible] disponibile l'annullo filatelico. Domani dalle 16 alle 19 presso il Centro di documentazione [illegible] svolge la tavola rotonda su «La Baio dal Sambuc, prospettive storiche e antropologiche». Alle 21 serata danzante. I festeggiamenti patronali si concludono martedì con una nuova sfilata della «Baia» per le [illegible] del paese alle [illegible] con la banda musicale di Demonte; alle 11 messa solenne con [illegible] vescovo Natalino Pescarolo; alle 15 concerto della banda musicale «Demunteisa», quindi giochi popolari e alle 21 il concerto verdiano di «Ensemble C. Bussi» di Centallo.

Spiega il sindaco Giovanni Battista Fossati: «Per il pubblico segnalo lo svolgimento della «Baia» odierna. Partenza dalla chiesa parrocchiale con l'alfiere, i gregari e l'Abbà, si procede verso il municipio dove si preleva il sindaco; sulla piazza seconda fermata per unirsi alla banda musicale; quindi in marcia verso la chiesa di San Giuliano. Mentre due graduati vanno a sedersi ai lati del sacerdote celebrante, il porta insegne e due soldati fanno da scorta alla statua del Santo patrono, il resto del gruppo si posiziona invece ai lati dell'altare, tranne due che chiudono la porta stando poi sull'attenti ai suoi lati. Il cerimoniale del 2001 segue fedelmente quello del 1718». **lg. d. m.)**

Azienda Cuneese settore pubblicità
ricerca abili venditori/trici per spazi pubblicitari inseriti in contesti innovativi e molto richiesti. Offriamo ottimi provvigionali a rilevanti 1-velli, zona interessata Alba (CN), Savona, Torino, Vercelli. [illegible]
Fissare un appuntamento [illegible] 0171 345668 ore ufficio

Azienda autotrasporti zona Cuneo
RICERCA
autista patente C + ADR
tel. 348 0866146

Società impiantistica RICERCA
[illegible] **ACQUISTI**
per la propria sede di Alba
- Il ruolo prevede la gestione di tutti gli acquisti [illegible] ed elettrici, della logistica e l'expediting.
- Il candidato deve possedere:
  - un'adeguata formazione [illegible].
  - provenire da un settore almeno analogo
  - qualche anno [illegible] esperienza [illegible] campo acquisti

Si offre un'inquadramento adeguato [illegible] capacità, [illegible] un ambiente in sviluppo. L'interessato può inviare [illegible] curriculum autorizzando al trattamento dei dati personali (L. 675/96)
Scrivere solo per posta ordinaria e prioritaria a:
Publikompass [illegible] - 10100 Torino

+e20 in provincia di Cuneo
gratis!
L'abbonato di settembre
ha l'opportunità di scegliere alcuni omaggi all'atto della sottoscrizione dell'abbonamento presso [illegible] Stand della Grande Fiera d'Estate [illegible] Cuneo fino al 09/09/2001 o in redazione fino al 30/9/2001
Skipass Riserva Bianca, Limone P.te
Castello di Mango Ristorante
Piste [illegible] Fondo [illegible] Entracque
Enoteca Regionale [illegible] Roero
Punto Einaudi
Festa della Bagna Cauda di Faule
Gruppo Escursionisti Equestri Monregalesi
Peccati [illegible] gola di Mondovì
Parco Safari [illegible] Murazzano
Festa Europea degli Autori
Enoteca Regionale Colline del Moscato
Teatro alla Confraternita di Limone P.te
Pinocchio Park
Enoteca Patrito
Casa Cavassa
Piscina Comunale Saluzzo
Piscina Comunale Cuneo
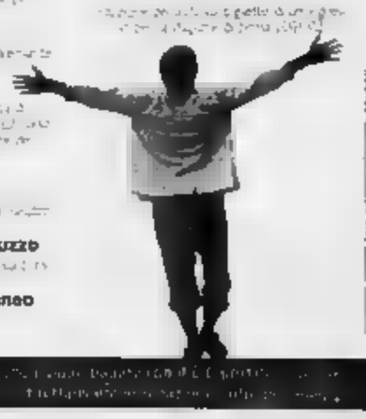
offerta valida [illegible] coupon

LETTERE AL GIORNALE

Donna invalida cerca lavoro

Sono una donna di quarantasette anni, che a causa di un'operazione sbagliata ha dovuto vivere giorni difficilissimi ed è stata costretta [illegible] licenziarsi dal lavoro. Ora mi ritrovo non solo in difficoltà fisiche ma anche [illegible]nomiche.

Quattro anni or sono, mi sono sottoposta [illegible] isterectomia totale e nel corso dell'intervento, a cui molte donne devono sottoporsi per asportare delle cisti ovariche o eliminare altre possibili complicazioni dell'apparato genitale, mi sono stati lesi in modo irreversibile il nervo inguinale e la sacca gastrica ed è incominciato il [illegible] calvario.

La via crucis negli ospedali, le ripetute visite, il male fisico e psicologico per non avere risposta precisa sul male che mi faceva soffrire; [illegible] stata anche umiliata da qualche medico che riteneva addirittura che fingessi. Ho ottenuto un piccolo risarcimento dall'Azienda ospedaliera «Santa Croce e Carle» [illegible] Cuneo; l'assicurazione mi ha liquidato un danno che non è lontanamente equiparabile a quello che ho subito.

Ho dovuto abbandonare un buon posto da custode in un'azienda cuneese e, quasi contemporaneamente, la [illegible] menomazione è stata la causa di incomprensioni con mio marito fino ad arrivare alla separazione.

Il chirurgo che [illegible] ha operato rendendomi praticamente [illegible]lida, nel processo che ne è seguito, è stato assolto perché il fatto non sussiste. In seguito all'interessamento del dottor Marco Valente, primario di Chirurgia all'ospedale «Santo Spirito» di Bra, e all'intervento dello specialista dottor Diego Beltrutti, dopo [illegible] tentativi e [illegible] è stata trovata la strada giusta.

Oggi riesco a muovermi grazie all'applicazione di un elettrostimolatore e ringrazio di cuore questi medici che mi hanno permesso con questo apparecchio a batteria di poter camminare. E' evidente che i miei movimenti [illegible] limitati, [illegible] posso chinarmi, devo salire le scale lentamente, non posso svolgere lavori dov'è richiesto un impegno fisico.

[illegible] possiedo alcun reddito e mi sento veramente umiliata di dover dipendere dai miei figli che sono giovanissimi, 18 e 21 anni, e con attività appena all'inizio [illegible] tutte le loro difficoltà.

Che [illegible] chiedo? Poiché non mi è stata rilasciata una pensione sia pur minima, perché è stato riconosciuto solo il 35 per cento di invalidità, faccio appello ai lettori de «La Stampa»: se qualche azienda, qualche persona di buon cuore volesse aiutarmi, affidandomi un lavoretto a domicilio [illegible] qualche mansione dove [illegible] siano richiesti sforzi che non posso sostenere gliene sarei veramente grata. Chi vuole potrà contattare questo numero di telefono: 349/4286948. Non sono anziana e ho bisogno di sentirmi utile per non dover pesare sui miei giovani figli.

E' troppo chiedere questo? In fondo finora la vita non è stata troppo generosa con me e spero in qualcosa di buono non è certo vittimismo. Colgo l'occasione per ringraziare l'avvocato Cristina Arnaudo di Verzuolo per l'ottimo lavoro svolto e soprattutto per il sostegno morale datomi in questi anni.

Assunta Tolosano
Borgo S. Dalmazzo

Scrivere a La Stampa
Corso Nizza 11, Cuneo
Fax: 0171/64402
cuneo@lastampa.it

NUMERI UTILI

AUTOAMBULANZE

Cuneo: 0171. 66.444; **Alba:** 0173 316.313; **Crl** 0171 441.744; **Alba-reito Torre:** 0173 520.144; [illegible] **gnolo P.:** 0175 392 636; **Barge:** 0175 346.262; [illegible] **S. Dalmazzo:** 0171 260 013. **Bra:** 0172 423 370; 42.01; **Busca:** 0171 945 668; 945 455; **Caraglio:** 0171 619.102; **Ceva:** 0174 72.31. **Demonte:** 0171 95.115; **Dronero:** 0171 916.333; **Fossano:** 0172 699.111. **Garessio:** 0174. 81.053; **La Morra:** 0173 50.116; **Limone:** 0171 929.113. **Mondovì:** 0174 552.255, **Monforte d'Alba:** 0173 787.313; **Monticello [illegible]:** 0173 64.319; **Moretta:** tel. 0172 911.010; **Morozzo:** [illegible]. 0171 772.555; **Neive:** 0173 677.407; **Niella B.:** 786.388; **Ormea:** 0174 393.080; **Paesana:** 0175 987.477; **Pevaragno:** 0171 339.555; **Racconigi:** 0172 84.544; **Saluzzo:** 0175 45.245 470.00; **S. Stefano Belbo:** 0141 840.666; **Sommariva del Bosco:** 0172 551 02; **Savigliano Crl:** 0172 717.107; **Vinadio:** 0171 [illegible].

POLIZIA DI STATO

Questura: pronto intervento 113. **Carabinieri:** tel. 0171 443 411.
Stradale: Cuneo: tel. 0171 608 811. **Ceva:** tel. 0174 70.55.11; **Saluzzo:** tel. 0175 211.811; **TO-SV** tel. 0172 485.311.

FARMACIA DI TURNO

A Cuneo 8-22 (a serrande aperte) e 22-8 (a serrande abbassate) *Michelotti*, piazza Galimberti 14, telefono 0171 692.475.

Gli altri Comuni le farmacie di turno svolgono anche la reperibilità notturna, su chiamata, dietro presentazione di ricette mediche.

Alba: *De Giacomi*, corso Langhe 80, tel. 0173 440.456

[illegible]a: *Fides*, via Piumati 5, tel. 0172 412.081

Fossano: *Bernocco*, viale Regina Elena 15, telefono 0172 695.097.

Mondovì: *Turco*, [illegible] Meridiana 5, tel. 0174 42.404

Saluzzo: *Comunale*, via Vittime di Bologna 1, tel. 0175 249.146.

Savigliano: *Paschetta*, piazza Santarosa 65, tel. 0172 712.978

GUARDIA MEDICA

Notturna, prefestiva e festiva. Usl [illegible] Cuneo 0171 269.632 oppure 0171 260013; **Alba** 0173 316.316; **S. S. Dalmazzo** tel. 0171 269 632; **Bra** tel. 0172 420 273; **Ceva** [illegible]. 0174 7231; **Dronero** 0171.269632; **Fossano** tel. 147817817; **Mondovì** 550.111; **Ormea** 0174 391.110; **Saluzzo** tel. 147817817; **Savigliano** 147817817.

Tutto pronto per gli appuntamenti settembrini di Ceresole d'Alba

E' festa nel paese delle tinche

Da giovedì spettacoli, piatti tipici e mercatini

CERESOLE

Numerosi appuntamenti, a sfondo gastronomico, folcloristico e musicale caratterizzeranno, anche quest'anno, i tradizionali festeggiamenti settembrini promossi dalla Pro loco, con la tradizionale kermesse «Ceresole in festa».

«Tante iniziative - hanno sottolineato gli organizzatori - finalizzate non solo a far divertire quanti vorranno venire a farci visita, ma anche per contribuire a promuovere il ricchissimo patrimonio enogastronomico e naturalistico del nostro Paese».

Ceresole è considerata come la «porta d'ingresso del Roero» ed è citata nei libri di storia anche per il suo burrascoso passato. Proprio qui venne infatti combattuta, nel lontano 1544, una sanguinosa battaglia tra le truppe francesi e quelle spagnole, che lasciò sul campo un gran numero di morti. Oggi, tuttavia, Ceresole è certamente più conosciuta per le sue attrattive, in particolare per quanto riguarda l'aspetto paesaggistico. Il territorio del Comune è molto esteso e variegato e alterna geometrici campi coltivati a estese superfici boschive, che ospitano un ricchissimo patrimonio faunistico e floristico, con specie ultrarare o scomparse. Una rete di sentieri percorre in ogni direzione queste suggestive colline, offrendo ai turisti anche la possibilità di effettuare rilassanti escursioni nel verde, alla scoperta degli angoli più suggestivi di antiche chiese e vecchie borgate contadine.

Uno degli aspetti di maggior interesse è poi legato alla presenza di numerosi laghetti e specchi d'acqua, utilizzati tradizionalmente per l'allevamento delle tinche. Questo gustoso pesce è considerato a pieno titolo «prodotto principe» della gastronomia locale, insieme al panpavia, un biscotto preparato con farina, uova e zucchero.

I festeggiamenti avranno inizio giovedì, a partire dalle 21,30, con il concerto dei Disconferno's, a ingresso libero. La band proporrà un vasto repertorio della musica Anni 70 e 80, con brani dei gruppi più conosciuti di allora: Bee Jazz, Abba, Village People e Gloria Gaynor. Dello spettacolo, il pubblico non mancherà di apprezzare anche l'originale coreografia, in particolare gli appariscenti abiti di scena con tanto di zeppe, parrucche, piume di struzzo e paillettes colorate. Al termine del concerto prenderà il via una scatenata serata danzante all'insegna della musica rock, che proseguirà sino alle prime luci dell'alba.

La kermesse proseguirà sabato con lo spettacolo delle fontane luminose in concerto, l'ingresso è libero. Domenica 2 settembre è invece in programma la nona edizione del raduno delle Vespe, organizzato dai «Vespa Club» di Ceresole d'Alba e Saluzzo, in collaborazione con la Pro loco. Per l'occasione, le vie del paese saranno animate dall'allegra presenza di oltre 700 motorette.

Contemporaneamente sarà possibile visitare le bancarelle del mercatino delle pulci, lo spettacolo degli artisti di strada e la mostra di modellismo, giunta quest'anno alla sua terza edizione. A mezzogiorno, le sale del castello faranno da cornice al tradizionale aperitivo offerto dalla Pro loco. Fra i tavoli e gli scaffali del mercatino, in particolare, curiosi collezionisti potranno trovare ogni oggetto desiderato, dalle carte telefoniche ai vecchi giocattoli, dagli oggetti d'antiquariato alle cianfrusaglie riesumate da qualche polveroso scantinato.

La festa si concluderà lunedì 3 settembre con la serata danzante seguita dalla distribuzione di sangria e panpavia, il caratteristico dolce della tradizione contadina ceresolese.

Conclusi i festeggiamenti di inizio settembre, anche nell'ultimo scorcio della bella stagione non mancheranno comunque gli appuntamenti e le occasioni di incontro nel paese delle tinche.

«In particolare - hanno sottolineato compiaciuti gli organizzatori - si segnala l'imperdibile appuntamento di domenica 16 settembre, in occasione della sesta edizione della "Mangia in bici", una passeggiata enogastronomica tra le frazioni di Ceresole con varie tappe per gustare tutte le nostre specialità enogastronomiche più tipiche. Un'occasione per unire la bellezza del paesaggio del Roero ai sapori della sua cucina».

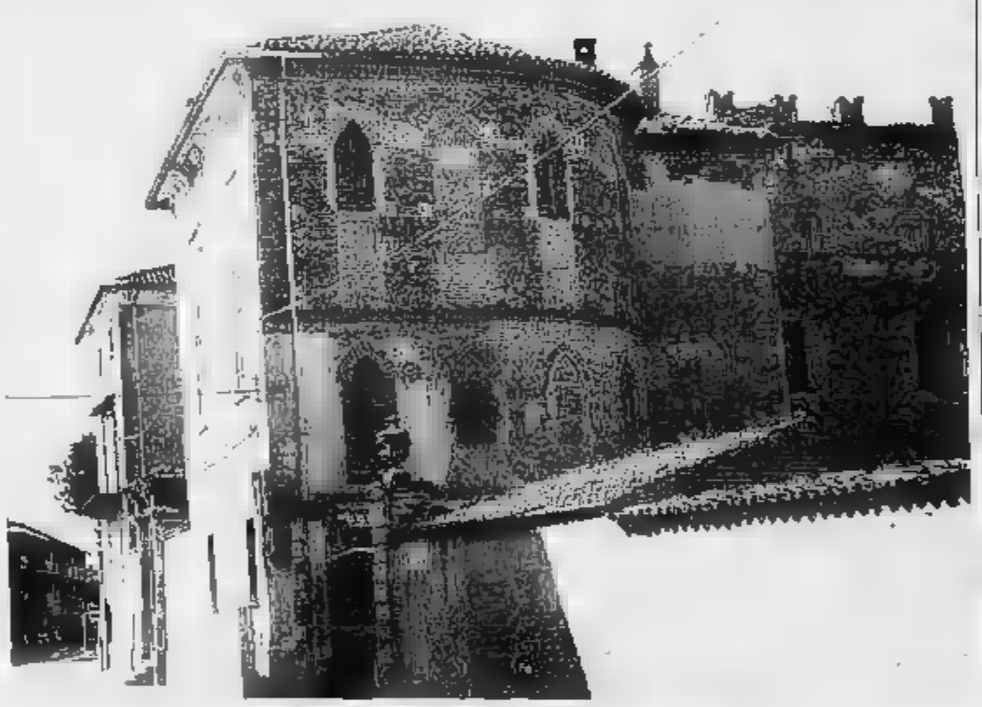

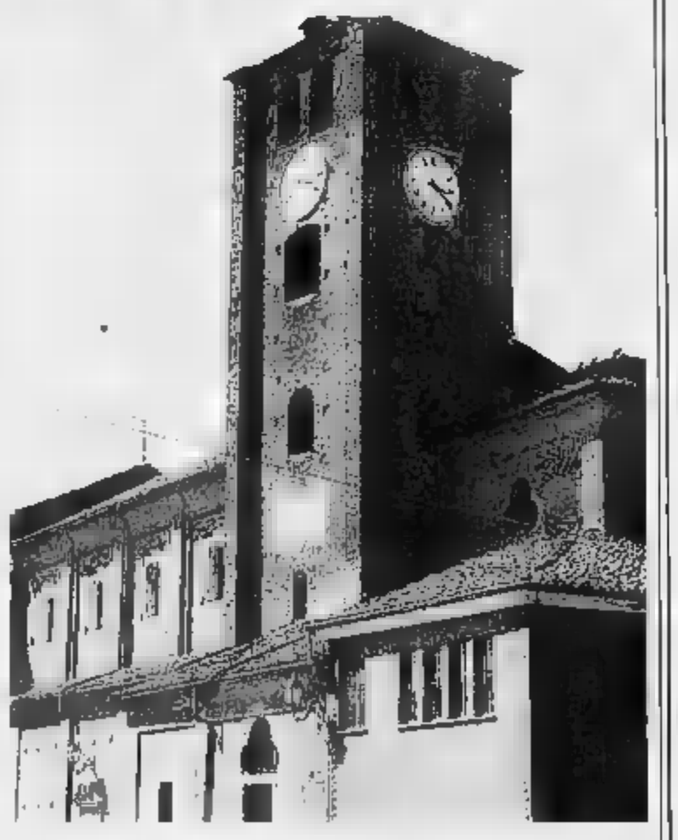

La quota di partecipazione è di lire 20 mila e comprende una ricca colazione contadina, un ghiotto pranzo sull'aia a base di agnolotti al plin, formaggi locali e porchette e la merenda conclusiva. Per informazioni è possibile contattare i numeri 0172574179, 574518 nelle ore serali.

«Per chiudere alla grande l'estate 2001 - recita allegramente lo slogan della festa - partecipare alla ricca serie di iniziative proposte da Ceresole in festa è d'obbligo!».

Ceresole in festa 2001

GIOVEDÌ 30 AGOSTO - Ore 21,30
Presso struttura coperta in piazza Caccia
"DISCONFERNO'S IN CONCERTO" - Ingresso gratuito - Al termine si balla con [illegible] del momento [illegible] la **LEVA 1963**

VENERDÌ 31 AGOSTO - Ore 20,30
Presso struttura coperta in piazza Caccia
Serata Gastronomica - **"LE TINCHE E LE SPECIALITÀ DI CERESOLE".**
MENÙ:
Carne Cruda all'Albese - Tinche di Ceresole in carpione - Peperoni di Ceresole in bagna caöda - Insalatina sedano, noci e parmigiano - Risotto ai funghi - Tagliatelle al ragù - Tinche di Ceresole fritte con patate - Bunet - Caffè - Digestivi Vini: Dolcetto - Arneis e bevande inclusi

Quota di partecipazione L. [illegible].000, Bambini fino a 10 anni L. 25.000. Prenotazione obbligatoria presso **Tabaccheria Mosso** di Via Marsin a Ceresole d'Alba oppure ai numeri: **0172 574345 - 0172 574518** o **e-mail: proceresole@libero.it** ENTRO mercoledì 29 agosto. La manifestazione si terrà anche in caso di pioggia

SABATO 1° SETTEMBRE - dalle ore 22,00
In piazza Don Cordero
FONTANE DANZANTI IN CONCERTO
Spettacolo di Fontane luminose - Ingresso gratuito -

DOMENICA 2 SETTEMBRE - dalle ore 9.00
Via Regina Margherita - **MERCATINO DELLE [illegible]**
dalle ore 12,30
[illegible] Regina Margherita e Via Artulli
9ª [illegible] **VESPISTICA**
Informazioni e adesioni ai numeri 0172 [illegible] (Vespa Club Ceresole) o 0175 [illegible] (Vespa Club "Il Vospaio")
ARTISTI DI STRADA, MOSTRA E ESIBIZIONE [illegible]
Ore 21,00
Presso struttura coperta in piazza Caccia - [illegible] con l'Orchestra **"SIMPATIA"**
Ingresso a pagamento L. [illegible]

LUNEDÌ 3 SETTEMBRE - Ore 21,00
Presso struttura [illegible] in piazza Caccia - **Serata Danzante con "INES E I PAPILLONS"**
Sangria e PANPAVIA per tutti
Ore 21,00
Presso i locali del municipio - **Chiusura e premiazioni** [illegible] **MOSTRA DI MODELLISMO**

DOMENICA 16 SETTEMBRE - Ore 9.30
[illegible] partenza da pi[illegible] Caccia - **"MANGIAINBICI"** - [illegible] Edizione -
Pedalata enogastronomica a tappe mangerecce tra le frazioni di Ceresole con [illegible] colazione contadina, un [illegible] pranzo [illegible] a base di dolci.

Giornata per promuovere la donazione di Sangue:
"FAI UN REGALO ALLA VITA: DONA SANGUE!"
Prezzo L. 20.000 - Gratuito per i bambini se ALTO NON arriva
Prenotazioni entro il 14 settembre presso **Tabaccheria Mosso** oppure ai numeri **0172 574179, 0172 574518, 0172 575015** (ore serali) tPro Loco Ceresole
In caso di pioggia la Mangiainbici si terrà domenica 23 settembre

Cascina Italia

CERESOLE D'ALBA
Via Pantasso, 75
Tel. 0172 575014
Cell. 335 5851186

Allevamento Tinche e Gamberi

PERCHÉ IN PRESENZA DELLE STESSE CONDIZIONI ALCUNE IMPRESE HANNO SUCCESSO MENTRE ALTRE NON L'HANNO?

IL MANAGEMENT FA LA DIFFERENZA

SAA
UNIVERSITÀ DEGLI STUDI DI TORINO
SCUOLA DI AMMINISTRAZIONE AZIENDALE - ALTA SCUOLA DI ECONOMIA E MANAGEMENT DEL DISTRETTO

DIPLOMA DI AMMINISTRAZIONE
Anno Accademico 2001/2002

CORSO DIURNO PER NEO-DIPLOMATI
CORSO PRE-SERALE PER GIA' OCCUPATI

- Aggiornamento costante dei contenuti sulle esigenze delle aziende
- Metodi didattici attivi
- Docenti di provenienza accademica e imprenditoriale
- Formazione globale per un rapido inserimento nel mondo del lavoro
- Formazione continua su casi e problemi aziendali
- Ampia scelta di specializzazioni in Italia e all'Estero
- Stage aziendale a fine corso
- Durata: due anni accademici (27 e 30 mesi)
- Numero programmato con test d'idoneità all'ingresso

Possibilità di proseguimento studi con accesso al terzo [illegible] di vari Corsi Laurea I livello

Informazioni: SAA - sede di Cuneo – Via S. Croce, 6, tel. 0171/694155 – Fax 0171/694150
Siti Internet: http://www.saacuneo.it
E-mail: Info@saacuneo.it

Scadenze: Presentazione: Master MBA della sede di Torino 7 settembre 2001 ore 18
Corso Neo Diplomati 10 settembre 2001 ore 17
Corso Quadri Aziendali 10 settembre 2001 ore 18,30
Simulazione test: Corso Neo Diplomati 21 settembre 2001 ore 10
Pre-iscrizioni: entro il 21 settembre 2001
Prova di idoneità: 24 settembre 2001 ore 15 (Corso Neo Diplomati)
1 ottobre 2001 ore 18,30 (Corso Quadri)

ALLE 12 IN VIA CAVOUR PREMIAZIONE DEL MIGLIOR CORILICOLTORE, NEL POMERIGGIO IN BORGO S. MICHELE LA RIEVOCAZIONE DEGLI ANTICHI MESTIERI

Cortemilia incorona la nocciola Piemonte

Mercato con pasticceri e produttori vinicoli

Ginetto Pellerino

CORTEMILIA

Prosegue nella capitale della «tonda gentile» la rassegna «Profumi di nocciola», fiera del dolce alla nocciola Piemonte e dei vini di Langa organizzata da Comune, Ente manifestazioni, Confraternita e Comunità montana Langa Valli Bormida e Uzzone, Asprocor Piemonte. Stamattina, alle 10, riapre il mercato dei pasticceri e dei produttori vinicoli selezionati da «Slow Food» che durerà fino alle 19. Nel centro storico si esibiscono la banda di Agliano Terme, il gruppo folcloristico Canalensis Brando e la band Gitanes.

Oggi pomeriggio, nel borgo San Michele, il Movimento Rurale di Castelletto Uzzone presenterà la rievocazione degli antichi mestieri di Langa. Altre attrazioni della giornata «Il Ludobus», spazio giochi per i bambini, le mostre dedicate a nocciola-moscato, paesaggi terrazzati, restauro del convento francescano e luoghi fenogliani.

La prima giornata della kermesse ha registrato un ottimo successo di pubblico. Grande interesse hanno suscitato le selezioni del Premio Novi Qualità, che mette in palio quattro milioni al produttore della miglior nocciola Piemonte Igp.

In piazza Dante Alighieri si sono svolte le prove della sgusciatura e della calibratura. I due principali parametri di valutazione per assegnare l'ambito riconoscimento, a cui ha partecipato un centinaio di produttori provenienti dalle province di Cuneo, Asti e Alessandria.

I lavori della commissione, presieduta dall'imprenditore cortemiliese Vittorio Caffa, sono stati seguiti con curiosità dal pubblico, in gran parte straniero. «L'idea di istituire il premio sulla qualità della nocciola Piemonte - spiega Caffa - è di stimolo alla valorizzazione di questo frutto pregiato della nostra terra. Un plauso particolare va alla Novi che sponsorizza l'iniziativa e ha dimostrato di credere nel valore della tonda gentile».

Oggi, alle 12, il presidente dell'azienda dolciaria alessandrino Flavio Repetto sarà presente alla cerimonia di consegna del Premio, che si terrà in via Cavour. In precedenza vi sarà la selezione dei dieci finalisti, il cui prodotto sarà sottoposto anche all'analisi del gusto, effettuata da pasticceri, esperti di degustazione e rappresentanti della Condotta Slow Food Alta Langa.

Per tutta la giornata sarà possibile iscriversi (costo lire 10 mila) ai percorsi «Il gusto di conoscere» che prevedono visite a palazzi storici del paese e assaggi di prodotti alla nocciola e Moscato d'Asti dell'Enoteca «Colline del Moscato» di Mango e alla degustazione di nocciole e Barolo, promossa dalla Cantina Terre del Barolo di Castiglione Falletto.

Giovani impegnati nello sgusciatura delle nocciole a Cortemilia

Fiera a Castagnole Lanze

Domani i primi prezzi della stagione Si discute dell'accordo e di mercati

CASTAGNOLE LANZE

In tutto il Piemonte sono i giorni della raccolta delle nocciole. Chi con gli aspiratori, altri con i teli, altri ancora a mano, nocciola per nocciola, portano a casa un raccolto che le previsioni danno attorno ai 110 mila quintali, con un leggero aumento sulla media degli scarsi anni. E' una «goccia» nel mare della coricoltura mondiale se si pensa che in Italia la produzione complessiva supera di poco i milioni quintali (con aree di forte produzione nel Viterbese e in Campania) e la sola Turchia, leader del mercato internazionale, sforna ogni anno oltre sei milioni di quintali, con il doppio di stoccaggio.

E così in tempi di globalizzazione anche l'andamento della stagione turca ha echi sulle quotazioni della nocciola Piemonte, riconosciuta dagli esperti tra le migliori, per profumi e qualità del frutto. Se ne saprà qualcosa domani mattina a Castagnole Lanze, il paese dell'Astigiano ai confini con l'Albese, che celebra la 142ª fiera della nocciola. E' un appuntamento atteso in tutta la zona, non tanto per i quantitativi di prodotto portato al mercato, ma perché segna il primo prezzo della stagione. Lo scorso anno il mercato, che partì da Castagnole con quotazioni attorno alle 330 mila lire il quintale, spinto da una forte domanda di prodotto da parte delle industrie e dell'artigianato dolciario, terminò nei mesi successivi in crescita con punte tra le 450 e le 500 mila lire il quintale. I produttori che porteranno i loro sacchi a Castagnole sperano riprenda da quelle quote, ma per ora è solo una speranza. E' probabile che si parta da prezzi più bassi, e non solo per la legge della domanda e dell'offerta.

Gli sgusciatori, che fanno da intermediari rispetto al cliente utilizzatore finale, pagano le nocciole al «grado», moltiplicato l'indice di resa. Questo parametro si ottiene prendendo cento grammi esatti di nocciole intere, rompendone il guscio e pesando il frutto. Una buona resa è dal 40% e salire. Il prezzo viene quindi determinato in base alla resa, al di e alla mancanza di difetti e calibratura delle nocciole.

A Castagnole la fiera si aprirà dalle 9 di domani mattina in via Tagliaferro. Sono previsti premi per tutti i produttori presenti con prodotto e premi speciali a chi ne porterà almeno 4 quintali. Seguirà il pranzo della Fiera.

Al pomeriggio, alle nel salone di San Bartolomeo, si discuterà proprio di prezzi e accordi interprofessionali con i rappresentanti dell'associazione produttori, gli industriali del settore, le industrie trasformatrici. In particolare Elio Ressia della Sagea illustrerà le prospettive del mercato della nocciola Piemonte (che ha visto più di recente l'estensione di nocciolati anche nell'Alessandrino ed particolare nella zona di Lu). Giulio Traversa dell'Asprocor (associazione dei produttori che fa capo alla Coldiretti) parlerà di sviluppo della produzione. Seguirà una tavola rotonda sugli accordi interprofessionali con i rappresentanti delle industrie trasformatrici, il Consorzio di tutela della nocciola, commercianti, organizzazioni sindacali agricole. Si vuole come è successo in qualche caso nel mondo del vino (moscato in particolare) arrivare ad accordi che stabiliscano quotazioni base del prodotto, rese, tutele fitosanitarie dei noccioleti, parametri di qualità. Uno dei problemi è che poche industrie, con qualche lodevole eccezione, indicano in etichetta l'utilizzo della nocciola Piemonte, tonda gentile di Langa, presupposto di una riconoscibilità nel mare della coricoltura mondiale. (s. mfr.)

FU IL MINISTRO DELLA PUBBLICA ISTRUZIONE CHE INTRODUSSE L'OBBLIGO PER LE PRIME DUE CLASSI DELLE SCUOLE ELEMENTARI

«Coppino, un grande albese dell'Ottocento»

Il sindaco ha ricordato ieri l'uomo politico nel centenario della scomparsa

Il sindaco Rossetto ha reso ieri omaggio alla tomba di Michele Coppino

ALBA

Con la deposizione di un mazzo di fiori sulla tomba, nel corso di una breve cerimonia al cimitero albese, è stato commemorato ieri il centenario della morte di Michele Coppino, il più illustre uomo politico della città. L'ex ministro, ricordato ancora oggi per l'introduzione di alcune leggi che nell'Ottocento rivoluzionarono la vita italiana, si spense alle 16 del 25 agosto , nella sua cascina alla periferia albese.

La cerimonia di ieri è stata solo il primo di una lunga serie di appuntamenti promossi per ricordare la memoria e l'operato di Coppino, programmati per venerdì e sabato 17 novembre. Il politico riposa attualmente in una tomba nell'ala vecchia del cimitero, nella zona dove sono sepolte le figure più importanti della città. La sua lapide è stata recentemente sistemata a spese del Comune, in quanto non sono più in vita discendenti diretti.

Michele Coppino, il cui nome battezza oggi viali, piazze, scuole e giardini di tutta la zona, è riconosciuto come il principale punto di riferimento per una intera generazione di politici piemontesi dell'Ottocento: per 41 anni rivestì ininterrottamente la carica di parlamentare, dal 1860 al 1901. Il suo merito principale fu sicuramente quello di avere istituito, nel 1878, quand'era al governo come ministro della Pubblica Istruzione, la prima legge italiana che rendeva la scuola obbligatoria, imponendo ai ragazzi la frequenza dei primi due anni delle Elementari.

La commemorazione proseguirà a novembre: per venerdì 16 è prevista una celebrazione ufficiale al Teatro Sociale, all'evento prenderanno parte, tra gli altri, il presidente della Camera dei deputati Pierferdinando Casini, e il professor Aldo Alessandro Mola, storico cuneese autore dell'unico grande testo dedicato a Coppino, un voluminoso libro edito nel 1978 dalla «Famija Albeisa», che riporta anche tutti i discorsi tenuti in Parlamento dal politico albese.

L'intera giornata di sabato 17 sarà dedicata ad un convegno di studi, nella sala del teatro, incentrato sulla figura di Michele Coppino. L'appuntamento è stato organizzato da un comitato scientifico istituito per l'occasione, composto da docenti universitari e storici.

Il programma prevede le relazioni del professor Giuseppe Talamo, di Roma, riconosciuto come il maggiore esperto italiano del Risorgimento, e del pedagogista Giorgio Chiosso, dell'Università di Torino. L'invito a partecipare è stato esteso anche al ministro della Pubblica Istruzione, Letizia Moratti, non la sua presenza non ha ancora ricevuto una conferma ufficiale.

Michele Coppino - è stato sottolineato dal sindaco Giuseppe Rossetto nel corso della cerimonia di ieri - è stato senza dubbio l'uomo che ha segnato maggiormente la vita politica di Alba dell'Ottocento. (g. c.)

BRA, VENDEVA AUDIOCASSETTE E CD CONTRAFFATTI

Un calcio al maresciallo che controlla la merce

BRA

I carabinieri hanno arrestato venerdì mattina, durante il mercato cittadino, V. F., un trentacinquenne siciliano di origine, residente a Bra, sorpreso a vendere sia Cd masterizzati sia audiocassette contraffatte.

I fatti. Una pattuglia, al comando del maresciallo Lettieri, che stava compiendo uno dei giri di perlustrazione che normalmente vengono fatti nei giorni di mercato, una volta giunta in piazza Spraintebach, ha notato un banchetto che vendeva materiale audio sospetto. Dopo aver appurato che il materiale in vendita era tutto falsificato, stavano per sequestrare la merce ed accompagnare il venditore in caserma. A questo punto i militari hanno dovuto subire una reazione improvvisa e spropositata, messa in atto da V. F.: ha infatti colpito con un calcio il maresciallo Lettieri a un gamba, procurandogli ferite alla caviglia. V.F. era coadiuvato nella vendita dalla moglie, dai figli e da alcuni parenti, i quali sono stati a loro volta sorpresi nel constatare l'accaduto, che ha subito aggravato la posizione del giovane che sarebbe stato altrimenti solo denunciato.

I militari, dopo aver accompagnato il maresciallo Lettieri al Pronto soccorso dell'ospedale Santo Spirito (dove è stato giudicato guaribile in una decina di giorni) hanno deciso a questo punto di effettuare una perquisizione nell'abitazione. In casa di V. F. hanno trovato un masterizzatore, molti altri Cd, copertine falsificate e audiocassette pronte per la vendita. Messo a disposizione della procura della Repubblica di Alba, l'uomo ha dovuto rispondere di commercio di materiale falsificato e di resistenza a pubblico ufficiale; ha già subito il processo per direttissima e gli è stato convalidato l'arresto. (v. m.)

RADUNO FERRARI (ORE 9) NELLA PIAZZA DELL'ARCO

Cherasco si trasformerà in una piccola Maranello

CHERASCO

Dopo il successo di Schumacher, la festa Ferrari prosegue oggi nella Città delle paci. In piazza dell'Arco dalle si daranno appuntamento «antiche rosse». Seguirà buffet e alle 10 ci sarà la visita guidata centro storico. Poi, per le gioia dei numerosi appassionati, la sfilata per le vie di Cherasco. Seguirà il trasferimento all'azienda vinicola «Doglioni e Negro» di Cherasco dove vi sarà la consegna di una bottiglia omaggio con etichetta del raduno.

Al ristorante «L'Escargot» tappa per il pranzo (prenotazioni allo 0172488238). La kermesse proseguirà nel pomeriggio: alle 15,30 in piazza dell'Arco, esibizione Ferrari con prova valida per il Campionato sociale «Ferrari Owners' Club Torino» e premiazione dei primi quindici classificati.

Il raduno delle famose vetture del «Cavallino rampante» arriva dopo quello delle auto cabriolet e spider, di luglio. La manifestazione di oggi è stata organizzata dal «Ferrari Owners' Club Torino» in collaborazione con il Comune.

La manifestazione in programma oggi è anche l'occasione per visitare la cittadina del Roero caratterizzato vie che corrono parallele e perpendicolari al «cardo» e al «decumano», racchiuse tra i due archi del Seicento e del Settecento, con i suoi palazzi barocchi, le torri medievali e le chiese secentesche. Una cornice ideale per le iniziative di carattere culturale e ricreativo, oltre che di arte e storia che si svolgono durante l'anno. Per gli appassionati di arte oggi è l'ultimo giorno per visitare la personale di Sergio Ricca «Mi perdo in te, infinitamente vero» (disegni pastelloi allestita nella chiesa di San Gregorio. Orario dalle 10 alle 12 e dalle 15 alle 19. (a. f.)

OGGI FESTA A MURAZZANO

Il formaggio da forza all'economia della zona

Oggi in Alto Langa c'è la grande festa del Murazzano dop, formaggio capace di rappresentare un forma di rilancio per l'economia di tutta la zona. Il paese ospita, fin dal mattino, il mercato di prodotti tipici del Cuneese. Nel pomeriggio, a partire dalle 16, ci sarà la sfilata e lo spettacolo gruppo in costume «Sbandieratori Città di Asti» impegnati in un carosello in piazza. I lunghi festeggiamenti estivi, organizzati dall'Amministrazione comunale, in collaborazione con il Consorzio per la Tutela del Murazzano dop dall'Ente Turismo di Alba Langhe Roero si chiuderanno venerdì prossimo con la Mostra interprovinciale degli ovini. Informazioni allo 0173/791201. (g. sca.)

IN BREVE

CANALE

Compie 102 anni un'ospite della Casa di riposo

Nella Casa di riposo paese si celebra compleanno d'eccezione. Francesca Visca, classe 1899, festeggia 102 anni. L'ultracentenaria, una delle donne più anziane della provincia, è lucida e gode di discreta salute. Madre di 8 figli, ha dedicato gran parte della vita al lavoro, prima in Olanda a Canale, poi al servizio di un medico di Torino. (g. c.)

BRA

Polentata con il Cai a Sant'Anna di Vinadio

Tradizionale polentata organizzata dalla sezione braidese del Cai oggi al santuario di Sant'Anna di Vinadio. Prenotazioni fino alle 12, aperte a soci, famigliari e simpatizzanti. (v. m.)

BRA

Secondo turno dell'Estate ragazzi

Inizia domani alle 14 il secondo turno dell'Estate ragazzi dell'oratorio salesiano, di viale Rimembranze 19 (telefono 0172417117). Iscrizioni ancora aperte. (v. m.)

CHERASCO

In frazione Bricco la «Sagra dello gnocco»

Prosegue stasera la «Sagra dello gnocco» organizzata dalla Pro loco di Bricco di Cherasco per San Grato. Si possono gustare ben cinque tipi diversi di gnocchi, fatti a mano. Prenotazioni tel. 339/6624250. (v. m.)

LA MORRA

Giovedì funerali del giovane morto in California

La salma di Pier Mario Borgogno, il giovane disegnatore morto di leucemia fulminante mentre era in vacanza in California, dovrebbe far ritorno a casa nel pomeriggio di mercoledì. In serata ci sarà la recita del rosario nella parrocchia di San Martino e giovedì, alle 17, si svolgeranno i funerali. (v. m.)

MONTICELLO

Gara alle biglie sulla sabbia

Oggi pomeriggio, alle 15, prenderà il via una gara alle biglie sulla sabbia; alle 16 rassegna di canti popolari e alla sera premiazione dei vincitori. (v. m.)

LA MORRA

La Mangialonga tra balli e sfide sportive

Oggi alle 10 alla Cantina comunale degustazione del Barolo '97; seguirà alle 12 la XV Mangialonga sui sentieri del vino, passeggiata enogastronomica di 4 Km (prenotazioni allo 0173502571). Alle 21 serata danzante con i Braida Romani alle 21 nel nuovo campetto, quadrangolare del borgo. (r. s.)

SALE LANGHE

Due roghi di sterpaglie spenti dai pompieri

Un incendio di sterpaglie con un fronte piuttosto esteso ha impegnato ieri pomeriggio i vigili del fuoco di Mondovì, Ceva e le Squadre Aib di Saliceto. Un altro rogo è stato spento vicino a un cascinale a Piozzo. Segnalati al comando provinciale decine di roghi boschivi in tutta la Granda. (g. sca.)

Il Comune ha lanciato un progetto per valorizzare le attività turistiche

Cena in piazza domani a Boves

Si rinnova la tradizionale Festa del Ricetto

Quattro immagini del centro di Boves. La Festa del Ricetto è oltre vent'anni un appuntamento amato e atteso

BOVES

Cittadina ai piedi della Bisalta, con stradine e piazze che conservano il fascino dei tempi andati, botteghe artigiane e negozi di livello, Boves (fra un anno o due raggiungerà i 10 mila abitanti) sta trasformandosi con rapidità. Una metamorfosi influenzata dalla composizione etnica della popolazione che, come recentemente ha ammesso il consigliere comunale Pier Giorgio Peano, ha ormai la metà dei residenti formata da immigrati, i quali apportano nuove idee e nuove concezioni nell'ambito culturale e commerciale.

«Boves - dice il sindaco Riccardo Pellegrino, bancario che ha scelto l'aspettativa "sine die" per dedicarsi a tempo pieno «alla sua città - sta scoprendo una vocazione turistica consapevole delle sue possibilità, che, in considerazione alla conformità del territorio che spazia dalla pianura alla montagna, offrono occasioni e alternative diverse».

Solo poco tempo fa (al di là delle commemorazioni in ricordo dei fatti bellici e della Resistenza in cui la città si è guadagnata due medaglie d'oro, e per la Scuola di Pace), Boves era conosciuta come un grosso borgo agricolo, che aspettava il giorno di Pasquetta per la Festa delle Leve, e San Bartolomeo per quella del Ricetto.

Poi la decisione di uscire da questo schema, che rischiava di fossilizzare e condizionare la volontà di iniziativa: il Comune di Boves, prendendo lo spunto dall'emblematica Festa del Ricetto, ha pensato di trasformarla in «contenitore» con una visione più vasta che va oltre la cena con la quale si identificava.

Scrive Riccardo Pellegrino in un numero speciale del periodico comunale: «la Festa del Ricetto è da oltre vent'anni un appuntamento amato e atteso non solo dai bovesani ma da tutti coloro che riconoscono alla festa il carattere allegro, conviviale, familiare che da sempre la connotano. Di anno in anno il numero dei partecipanti è andato crescendo per raggiungere nell'ultima edizione la ragguardevole cifra di 1750. Il grande successo ottenuto è il risultato di un lavoro attento e metodico di molte persone, capaci di dedicare tempo ed energie affinché tutti i commensali si trovino a loro agio, come in famiglia. Per questo è stato realizzato dall'ing. Sergio Maccario il logo del "Ricetto" che diventerà l'icona di tutte le iniziative ad esso collegato. Ma la Festa del Ricetto è anche una vetrina, un momento importante per la valorizzazione dei nostro territorio e degli innumerevoli suoi prodotti agro-alimentari. Un settore, quello dell'agricoltura, che ha conosciuto nell'ultimo decennio un profondo cambiamento e una forte modernizzazione nelle tecniche colturali e una significativa apertura verso nuove opportunità di crescita. Tutto questo è stato possibile grazie soprattutto all'impegno costante verso il miglioramento qualitativo della produzione ed forti investimenti in "qualità"».

«Qualità dei prodotti e qualità del territorio - aggiunge il primo cittadino - sono elementi necessari e fondanti per una politica di valorizzazione della nostra provincia Granda, fattori cui sempre più dovremo confrontare e che sempre maggiori investimenti richiederanno. Investimenti non solamente in termini economici ma anche in termini di attenzione al problema, di comunicazione globale e unitaria da parte dei soggetti, istituzionali e non, impegnati quotidianamente nel settore. Proprio riconoscendo alla qualità l'elemento vincente in grado di fare realmente la differenza e ben di avere su questo punto l'appoggio, direi incondizionato, di molti altri attori operanti sul territorio, che da anni hanno fatto del "sistema qualità" il loro vessillo, a partire dall'edizione 2001, Festa del Ricetto vuole diventare un progetto che ha nella valorizzazione del territorio e delle sue produzioni l'elemento centrale, unificatore delle diverse esperienze degli enti partecipanti. Dell'iniziativa sono parti costituenti: Cifem, Consorzio del Fagiolo di Cuneo, Consorzio della patata, Consorzio del peperone di Cuneo; Associazione per la valorizzazione della castagna, Fiera Regionale di San Sereno, Consorzio della carota di San Rocco, Asprofrut, Agrifrut, Caseificio cooperativo Valle Josina, Atl Cuneese, Gal Cm delle Valli Gesso Vermenagna e Pesio, Rivoira "Terra vita". E' evidente che i risultati di questa iniziativa avranno ricaduta sul commercio, sull'artigianato e soprattutto sulla, un campo ormai ampiamente valorizzato: è voce corrente che "a Boves non si riesca a mangiare male", dalla modesta trattoria, all'agriturismo, ristorante tipico, a quelli citati con i simboli di stoito e forchette nelle principali guide nazionali e internazionali, con menu compatibili con tutte le borse; si può mangiare in ambienti raffinati con porcellana di Sèvre, posate d'argento e cristalli di Boemia, come sotto un fresco pergolato di campagna serviti con la stessa accuratezza».

Un campione della cucina bovesana, in scala più modesta ma altrettanto valida, si potrà apprezzare domani sera sui tavoli apparecchiati in piazza Italia (costo 18 mila, e per i bambini dai 7 a 10, 10 mila). Per informazioni tel. 0171380263-380153).

CITTÀ DI BOVES

ASSESSORATO ALL'AGRICOLTURA E ATTIVITÀ PRODUTTIVE • ASSESSORATO ALLE MANIFESTAZIONI - PRO-LOCO

Cifem Coldiretti
COORDINAMENTO IMPRENDITORIA FEMMINILE

FESTA del RICETTO 2001

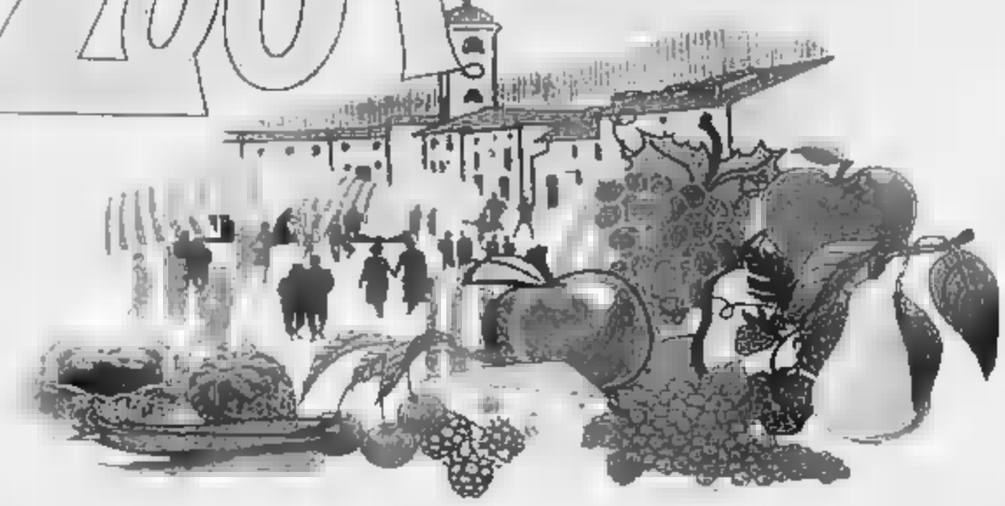

LUNEDÌ 27 AGOSTO 2001

ore 20,00 - Piazza Italia

serata gastronomica

con il patrocinio

REGIONE PIEMONTE · PROVINCIA DI CUNEO · COMUNITÀ MONTANA Valli Gesso-Vermenagna-Pesio · CAMERA DI COMMERCIO · ATL

in collaborazione con

CONSORZIO DEL FAGIOLO DI CUNEO
CONSORZIO DELLA PATATA DI MONTAGNA
CONSORZIO DEL PEPERONE DI CUNEO
CONSORZIO DELLA CAROTA DI SAN ROCCO
RIVOIRA "TERRA DI VITA"
PIEMONTE ASPROFRUT
AGRIFRUT
GAL - GRUPPO AZIONE LOCALE
ASS. IL TEMPO DELLE CASTAGNE
FIERA REGIONALE DI SAN SERENO

progetto realizzato con la sponsorizzazione di

CASSA RURALE ED ARTIGIANA DI BOVES
BANCA DI CREDITO COOPERATIVO

CASEIFICIO COOPERATIVO «VALLE JOSINA»

www.idrocentro.com

www.idrocentro.com

DA ORTA A OMEGNA CON GLI INDIOS DI GUIDO BOGGIANI, IL FASCINO DI RODOLFO VALENTINO, LE DIVISE DEI RE: ITINERARIO DI FINE ESTATE

Invito dal lago incantato

Musei e mostre sulla riviera del Cusio

Maria Paola Arbeia

ORTA SAN GIULIO

E' un'escursione a portata di tutte le tasche, le età e di strada da qualsiasi angolo del Piemonte. Offre il lago d'Orta: la sua luce è magica in questi giorni di fine estate. Sulla riviera di San Giulio si scoprono i misteri di popoli della foresta [illegible]azzonica, i segreti dei sax di grandi jazzmen, la tradizione delle caffettiere dell'Omino coi Baffi. Si va a caccia di originali mostre, musei, mercati e botteghe.

Gli Indios Coduveo fissano con occhi scuri e fieri l'obiettivo di Guido Boggiani. Viaggiatore e etnologo, si avventurò oltre l'Atlantico e tornò con ricchissimo materiale di studio e fotografico. Omegnese di nascita e novarese d'adozione, Boggiani dedicò la vita anche alla pittura. Tutto è raccontato in un libro che l'etnologo novarese Maurizio Leigheb ha scritto pochi [illegible]ni fa. Leigheb è anche curatore della mostra in corso al Forum di Omegna «Guido Boggiani cent'anni dopo»: sono esposte le fotografie originali e impegnativo è stato il riportare all'originaria versione le lastre consumate dal tempo. Visite fino al 28 ottobre.

Il Forum si conferma fucina di manifestazioni di livello nazionale e si aggiunge alle tante proposte di Omegna, che sulla punta Nord del lago d'Orta saluta quanti salgono verso l'Ossola o scendono dal Sempione. In questi giorni si chiude anche la grande festa [illegible] San Vito. Nella tappa a Orta, «perla» del Cusio con l'isola di San Giulio, al Palazzotto si riscopre il fascino di Rodolfo Valentino nell'esposizione «Mito, divismo e cinema nell'industria mediatica tra Europa e America». Prosegue fino al 16 settembre. Sull'isola c'è invece il nu[illegible] museo delle divise e [illegible]amenti del Regio Esercito Italiano, con abiti e oggetti del Re di Maggio.

Nel Cusio l'estate è sempre ricca di proposte [illegible] non sono soltanto i concerti [illegible] tenere banco. Gli appassionati di musica e di ricerca sulle sette note devono salire a Quarna dove si visita il museo etnografico e dello strumento musicale a fiato, in via Roma. Sempre sotto la voce «musei da scoprire», merita un'occhiata anche quello dedicato al rubinetto, in piazza Primo Maggio a San Maurizio d'Opaglio.

Dall'acciaio al legno: è Pettenasco a presentare il museo dell'arte della tornitura, in piazza Unità d'Italia. Tutti questi indirizzi compongono l'«Ecomuseo Cusiuo», itinerario ideale [illegible] in rete per valorizzare le proposte e incentivare visite e investimenti nel settore della cultura e della riscoperta di tradizioni. Un mondo magico, quello del Cusio e dintorni. C'è spazio per tutti e per tutto senza confusione, nel silenzio ovattato e su tramonti da cartolina: ricordi di viaggio tra gli indios, le favole di Gianni Rodari che a Omegna nacque, i versi del poeta-giornalista Ernesto Ragazzoni, i vecchi liutai, il fabbricante di Pinocchi in legno, l'arte di Antonio Calderara e la sua casa-museo, i coloratissimi casalinghi-creazioni di Alessi (imperdibile lo shopping nello spaccio), il misticismo del convento di clausura. Il segreto del lago incantato? La fantasia al potere, la tradizione nel cuore, il futuro nella tecnica.

[illegible] DI MONTEROSSO GRANA

Da domani a domenica prossima sulle Alpi Occidentali sarà ancora «Roumiage de Setembre», manifestazione della minoranza provenzale tra Piemonte e Provenza, che si rinnova ormai da quarant'anni. Simbolo di questa unità linguistica e culturale sono le «traversados», centinaia di persone si radunano Oltralpe per affrontare poi la «traversata» delle Alpi. Le colonne di camminatori arriveranno a Sancto Lucio de Coumboscuro venerdì alle 18. Tappe di festa e d'incontro a Entracque, Demonte e Chiappera. Le tre giornate clou si svolgeranno a Coumboscuro. In programma ci sono incontri, dibattiti, concerti, musica tradizionale spontanea, animazioni, teatro provenzale, gastronomia e [illegible] esplosiva notte della danza intorno al «fueissier». Il grande fuoco che brucerà sino al mattino. Tra gli appuntamenti anche un convegno su «Creatività nelle lingue d'Europa». [a. f.]

Paese-patria dei liutai e scoperta di creazioni nel settore del casalingo Una proposta per tutte le età: rivivono anche le favole di Gianni Rodari

Curiosando tra mercatini d'antichità e le piccole botteghe nel suggestivo centro storico di Orta [illegible] Giulio: sullo sfondo l'isola con il [illegible]

IN LOCANDINA

Castagnole Lanze

New Trolls a «Contro»

Prosegue stasera il festival della canzone d'impegno «Contro»: appuntamento [illegible] Castagnole Lanze. Alle 21,30 si esibiranno i New Trolls in un tributo a Fabrizio De Andrè. Nel pomeriggio suoneranno i «Figli di Guttuso» e si esibirà il mimo Fabio Bonelli. Tutte le iniziative hanno ingresso libero.

Villata

Tra jazz [illegible] cabaret

Musiche del passato, [illegible]olte sfumature jazzistiche e qualche siparietto dedicato al cabaret: stasera alle 21 in piazza Roma, nel paese del Basso Vercellese, terra caffè-concerto, in occasione della festa patronale, la big band costanzanese «Settantotto giri», affascinante etichetta musicale per ricordare i vecchi dischi d'epoca che si ascoltavano con il grammofono. La parte umoristica sarà curata dalla compagnia di teatro «Trans Gibun Express».

Aosta

I funghi alla ribalta

L'associazione micologica regionale organizza per oggi, dalle 9 alle 22 sotto i portici di piazza Chanoux, la quarta edizione della mostra micologica della Valle d'Aosta. Saranno esposti funghi di tutte le qualità.

APERTE ANCHE LE ESPOSIZIONI SULLA LIUTERIA E GUARNIERI. CON IL COUPON [illegible] OTTIENE LO SCONTO

Dal romanticismo alle pagine gitane

Tradizioni a confronto con le Settimane musicali di Stresa

ARONA

Violino, viola, violoncello, contrabbasso e pianoforte per l'omaggio a Schubert. Concertisti di grande rilievo (Gabriele Ferankunzi, Francesco Fiore, Rocco Filippini, Franco Petracchi, Bruno Canino) sono protagonisti questa sera in un sede prestigiosa, Villa Ponti di Arona, dove si tiene il sesto concerto [illegible] delle Settimane musicali di Stresa e del Lago Maggiore. Alle 21 l'ensemble propone alcuni dei brani più noti della vasta produzione cameristica di Franz Schubert, e tra questi il «Quintetto in la maggiore "La Trota"».

Sempre oggi ma alle 16 sarà inaugurata la mostra sui «Tesori della liuteria italiana: la famiglia Guarneri». Si potrà visitare all'isola Madre (Stresa), nel palazzo Borromeo fino al 4 settembre. La presentazione è curata da Carlo Chiesa, nelle sale vengono proposti i capolavori di Guarneri, e la celebre produzione [illegible] della famiglia tra il 1640 e il 1762. Alcuni dei preziosi violini della mostra si [illegible] suonati in occasione del concerto del 4 settembre al salone degli Arazzi di Palazzo Borromeo all'Isola Bella. Il cartellone del prestigioso festival, la cui direzione artistica è affidata a Giandrea Noseda, prosegue domani alle 21 a Villa Pallavicino di Stresa con un altro prestigioso interprete, Roby Lakatos, che presenta «Trascrizioni di musica zingara».

La sinergia fra «La Stampa» e le «Settimane» offre la possibilità di assistere a concerti a prezzo ridotto, lo sconto del 50 per cento. Gli appuntamenti legati all'iniziativa promozionale sono quelli di domani, con il violinista Roby Lakatos a Villa Pallavicino, e martedì alla Fabbrica di Villadossola.

Abbinato al tagliando anche il concerto di giovedì 30, ancora a Villa Pallavicino, con il «Quartetto di Tokyo». L'iniziativa verrà ripetuta per le serate del 7, 12 e 14 settembre. Per informazioni sul Festival si può contattare la segreteria di Stresa: 0323-31095. [c. m.]

PER TUTTA LA GIORNATA

Saltimbanchi e cantastorie oggi [illegible] Viarigi

VIARIGI. E' il giorno di «Saltinpiazza»: dalle 10 fino a sera il paese si trasforma in un grande circo all'aperto. Saltimbanchi, [illegible], illusionisti, equilibristi, cantastorie e musici animeranno le vie del paese monferrino per l'11ª edizione della rassegna. Fra le attrazioni Pino Potenza (teatro di strada), Claudio e Consuelo (cantastorie), Redifilda (musica rock e folk), Vincenzo Tartaglino (burattini), Fratelli Oelmer (trampoli), Magico Teatro (burattini), Centro danza di Asti, Mauro Gorberoglio (musica leggera), Marine Band (blues), il [illegible] stallo di Saltinpiazza, Piggy jub band (jazz-country), Clover, Gilda, Maurizio Cacchioni (magie e illusionismo). E tra i protagonisti ci saranno i Pasolini, famiglia di circensi recentemente dichiarata «bene artistico» dalla Regione. In Comune, mostra sullo meridiane in provincia, in piazza esposizione sul fumetto «Buffalo Bill», per le vie mostra-concorso di pittura e mercatino. Si mangia con [illegible] 1ª Sagra delle Comunità collinari. [gi. m.]

STASERA A LIMONE

Lucia Poli aspetta la catastrofe

LIMONE. «In attesa della catastrofe» è il titolo del lavoro firmato da Stefano Benni, proposto stasera al Teatro alla Confraternita, dalle 21. In [illegible]na Lucia Poli. Lo spettacolo è un'antologia [illegible] perle benniane, un florilegio di personaggi tratteggiati con umorismo, un gioco di incastri con molta musica e qualche battuta fulminante, una performance sul filo dell'ironia.

La regia di Stefano Benni si rivolge contro la stupidità umana e in particolare osserva il disastro dell'istituzione scolastica presentando tre di diversi tipi di insegnanti variamente paradossali, poi descrive l'inferno cittadino e l'eterno problema dell'amore e del sesso, alla fine si scaglia contro i vizi più distruttivi quali guerre e devastazione dell'ambiente in cui viviamo.

La regia è della stessa Lucia Poli; musiche di Francesco Marini e Jacqueline Perrotin. Informazioni all'Ufficio turistico, bar «La Salette» e segreteria del Teatro tel. 3484400363) [a. f.]

Saluti e baci

Il teatro di varietà è stato la vera palestra artistica dei migliori talenti italiani. Da Petrolini a Totò, da Macario a Gino Bramieri, da Sophia Loren alla Wandissima tutta l'Italia della spettacolo leggero in passerella.

Massimo Scaglione
Saluti e baci
pp. 216 - 16 tavole a colori
Lire 31.000

I libri de LA [illegible]

È possibile ordinare il [illegible] richiedendolo all'Editrice La Stampa, Edizioni Librarie, via Marenco 32, 10126 Torino, [illegible] - 011 65 68 67, E-mail: [illegible]@lastampa.it, Fax n. [illegible] - 011 669

I VOLUMI DE "LA STAMPA", DISTRIBUITI DA [illegible] SONO [illegible] NELLE MIGLIORI [illegible]

STASERA AL CINEMA

ALESSANDRIA E PROVINCIA

ALESSANDRIA

ALESSANDRINO. Tel 0131-253 634
Spy Kids
Ore 20.30-22.30
L. 12.000 - rid. L. 7.000

AMBRA - ARENA ESTIVA. Tel 0131-252 971
La stanza del figlio
Ore 22
L. 6.000 - rid. L. 5.000

COMUNALE Sala Grande. Tel 0131-235 236
Chiuso per ferie
L. 12.000 - rid. L. 7.000

COMUNALE Sala Fenoglio. Tel 0131-251 240
Chiuso per ferie
L. 12.000 - rid. L. 7.000

CORSO. Tel 0131-252 [illegible]
Driven
Feriali 16.30-18.30-20.30-22.30; sab. e festivi ore 15.30-18.30-20.30-22.30
L. 12.000 - rid. L. 7.000

GALLERIA. Tel 0131-252 197
Il Dottor Dolittle 2
Ore 16.30-18.30-20.30-22.30
L. 12.000 - rid. L. 7.000

[illegible] Tel 0131-[illegible]
Shrek (Ratimpegni per venerdì...)
Ore 15.30-20.30-22.30
L. 12.000 - rid. L. 7.000

KRISTALL! - Sala Kubrick. Tel 0131-349 [illegible]
Final Fantasy
Ore [illegible]
L. [illegible]

KRISTALLI - Sala Kurosawa. Tel 0131-349 [illegible]
The Gift
Ore 20.30-22.30
L. 12.000 - rid. L. 7.000

ACQUI TERME

ARISTON. Tel 0144-322 [illegible]
Final Fantasy
Ore 20.30-22.30
L. 12.000 - rid. L. 7.000

CRISTALLO. Tel 0144-322 [illegible]
The Gift
Ore 20.30-22.30
L. 12.000 - rid. L. 7.000

ARQUATA SCRIVIA

ROMA. Tel 0143-[illegible]
Chiuso per ferie
L. 10.000 - rid. L. 7.000

CASALE MONFERRATO

VITTORIA. Tel 0142-452 [illegible]
Driven
Feriali 16.30-18.30-20.30-22.30
Sab. e festivi ore 15.30-18.30-20.30-22.30
L. 12.000 - rid. L. 7.000

POLI. Tel 0142-452 [illegible]
Il Dottor Dolittle 2
Ore 20.15-22.30
L. 12.000 - rid. L. 7.000

CASTELCERIOLO

MADALLE'. Tel 0131-585 [illegible]
Chiuso per ferie
L. 11.000

NOVI LIGURE

IRIS. Tel 0143-[illegible]
Final Fantasy
Feriali ore 20.30-22.30
Festivi ore 15.30-17.30-19.30-21.30-22.30
L. 10.000 - rid. [illegible]

IRIS. Cinema [illegible]
Chocolat
Ore 21.30
L. 8000-6000

MODERNO DIGITAL. Tel 0143-78 260
Chiuso per ferie
L. 12.000 8000 - rid. L. 7000

OVADA

COMUNALE DTS. Tel 0143-81 [illegible]
Final Fantasy
Ore 20.15-22.15
L. 12.000-7000 - rid. 7000

CINEMA TEATRO SPLENDOR. Tel 0143-81 [illegible]
Driven
Ore 20.22 fs.
L. 10.000-7000 - rid. L. 7000

SERRAVALLE SCRIVIA

LARA. Tel 0143-60 [illegible]
Parco Villa Calfurico
Scoprendo Forrester
Ore 21.30 - L. 2000-4000

TORTONA

[illegible] SALA SOCIALE - Sala 1. Tel 0131-861 326
Final Fantasy
Ore 20.30-22.30
L. 12.000 8000 - rid. L. 7000

MULTISALA SOCIALE - Sala 2. Tel 0131-861 326
Driven
Feriali 16.30-18.30-20.30-22.30
L. 12.000 8000 - rid. L. 7000

[illegible]
CineTeatro [illegible]. Tel 0131-842 276
Evolution
Ore 20.30-22.30 - L. 7000

VOGHERA

ARLECCHINO. Tel 0383-[illegible]
The Gift
Ore 20.30-22.30
L. 10.000-8000

ASTI E PROVINCIA

ASTI

PALAZZO dei COLLEGI.
Via Cavour 34
La verità nascosta.
Orario 21.45
Biglietto 8000 (6000)

POLITEAMA. Tel 0141-530 085
Driven
Orario 15.50-17.55-20.05-22.30
Biglietto 12.0000 (8000); lunedì 6000

RITZ. Tel 0141-530 086
Il dottor Dolittle 2
Orario 16.30-18.30-20.25-22.30
Biglietto 12.0000 (8000); lunedì 8000

NUOVO SPLENDOR. Tel 0141-535 040
Spy kids
Orario 17.15-18.45-20.30-22.30
Biglietto 10.000 (7000); lun. 6000
ven 3.D. orario 12.000 (8000).

LUMIERE. Tel 0141-413 030
Final fantasy
Orario 16.30-20.30-22.30
Biglietto 12.000 (8000); lunedì 8000

CANELLI

BALBO. Tel 0141-824 [illegible]
CHIUSO PER FERIE

COSTIGLIOLE

COMUNALE. Tel 0141-[illegible]
CHIUSO PER FERIE

MONCALVO

PAL. [illegible]
Agenzia V. Lazzaro
La famiglia del professore matto
Orario 21.30
Biglietto 7000

NIZZA MONFERRATO

CIAK. Tel 0141-702 786
[illegible] PER FERIE

SOCIALE (DTS). Tel 0141-701 496
Dr. Dolittle 2
[illegible] 20.30-22.30
Biglietto 12.000 (10.000)

MULTISALA Sala Verdi Tel 0141-701 450
Final Fantasy
Orario 20.15-22.30
Biglietto 10.000 (8000) lunedì compreso
12.000 (8000) fest. e pref.

MULTISALA. Sala Aurora
Chocolat
Orario 20.15-22.30
Biglietto 10.000 (8000) lunedì compreso
12.000 (8000) fest. e pref.

MULTISALA. Sala Regina
La vendetta di Carter
Orario 20.15-22.30
[illegible] (8000) lunedì compreso
12.000 (8000) fest. e pref.

SAN DAMIANO

[illegible]. Tel 0141-975 124
CHIUSO [illegible] FERIE

LUX. Tel 0141-975 070
CHIUSO PER FERIE

SPLENDOR. Tel 0141-093 286
CHIUSO PER FERIE

CUNEO E PROVINCIA

CUNEO

CENTRALE ED ESTIVO CIVICO [illegible]
OGGI RIPOSO

DON BOSCO [illegible]

ALBA

EDEN [illegible]
Driven Ore [illegible]

MORETTA [illegible]
CHIUSO PER FERIE

MADDALENA Corso [illegible] Maddalena Cherasco

BAROLO

COMUNALE Tel 0173-[illegible]
CHIUSO PER FERIE

BORGO S. DALMAZZO

MODERNO Tel 0171-[illegible]
Billy Elliott Or 20.15
Fast food, fast women Or [illegible]

[illegible] Tel 0171-[illegible]
Sala 1: Lo tate ignoranti [illegible]
Sala 2: Final fantasy [illegible]
Sala 3: Spy [illegible]
Sala 4: Panic [illegible]
Sala 5: Driven [illegible]
Sala 6: Final fantasy Or [illegible]
Sala 7: Shrek [illegible]
L'ultimo bacio [illegible]
[illegible] 8: The gift [illegible]
Sala 9: Shrek Or [illegible]
Sala 10: Dr. Dol[illegible] [illegible]

BRA

MULTISALA IMPERO Tel 0172-[illegible]
Lunedì riposo [illegible]
Sala Grande: Driven Le [illegible]
Sala Max: The gift Or [illegible]
Sala Rigoni: Spy kids Or [illegible]

MULTISALA VITTORIA Tel 0172-412 771
Sala Metropolis: Final fantasy [illegible]
Sala Millennium: Il dottor Dolittle 2 [illegible]

[illegible]

LUX [illegible]
Pearl Harbor [illegible]

[illegible]

FERRINI Tel [illegible]

CARRÙ

F.LLI VACCHETTI [illegible]
CHIUSO PER FERIE

CENTALLO

NUOVO LUX [illegible]
CHIUSO PER FERIE

CEVA

SALA BORSI. Tel 0174-[illegible]
CHIUSO PER FERIE

[illegible]

GALATERI Tel 0174-[illegible]
CHIUSO PER FERIE

DOGLIANI

MULTILANGHE
Tel 0173-[illegible]
Blu: The gift, il dono [illegible]
Verde: Final fantasy Or [illegible]
[illegible] Nel impegni per venerdì 17 [illegible]

FOSSANO

[illegible] TEATRO Tel 0172-[illegible]
CHIUSO PER FERIE

GARESSIO

EXCELSIOR
Pearl Harbor

[illegible]

LUX
Tel 0171-[illegible]
Billy Elliott Or [illegible]

MONDOVI'

SERTOLA SALA 1. Tel 0174-47 [illegible]
Final fantasy [illegible]

SERTOLA SALA 2.
The gift Or [illegible]

[illegible]

SALUZZO

CIVICO.
Tel [illegible]
Driven [illegible]

ITALIA. Tel [illegible]
The gift, il regalo
Ore [illegible]

SAN [illegible] DI [illegible]

AURORA. Tel [illegible]
La verità nascosta
[illegible]

SAVIGLIANO

AURORA.
[illegible]

RITZ.
[illegible]

TORINO E PROVINCIA

ACCADEMIA piazza S. [illegible] 2 bis tel. 011 05 78 87. **Il mestiere delle** [illegible] Or 16.30-18.30-20.30-22.30

ACTOR'S STUDIO via Cigna (ang. Galliari 77 b tel. 210 6724. Chiuso più ferie

[illegible] 200 corso Giulio Cesare 67. [illegible] 856 521. **Fate come se non ci** [illegible]. Or 16.30 ed 20.30-22.30

ADUA 400 [illegible] Giulio Cesare 67, ang. 856 521. **Final Fantasy** Or 16.30-18.30-20.30-22.30

AMBROSIO MULTISALA corso Vittorio Emanuele II 52 tel. 547 007. Sala 1. **The Gift (Il dono).** Or. 18.10-20.20-22.30. Sala 2. **Le vie di [illegible] violenza.** Vietato [illegible] Or 16.30-20.30-22.30. Sala 3. **Shrek** cartone [illegible]. Or 16.30-20.30-22.30

ARLECCHINO corso Sommeiller 22 tel. 561 7490. Sala 1. **Driven** Or 15.45-18.00-20.15-22.30. Sala 2. **Shrek** [illegible] Or 16.30-18.30-20.30-22.30

CAPITOL via San Domenico 24 tel. 540 605. **Shrek, cartone** [illegible]. Or.: 15.30; 17.15; 19; 20.45; 22.30.

CENTRALE via C. Alberto 27 tel. [illegible] 110. **Le fate ignoranti** Or 16.10-18.10-20.20-22.30

C. CHAPLIN 1 via Gioberti 32/a tel. 436 07 23. **Weekend [illegible] suicidio.** Or 16.10-18.10-20.20-22.30

C. CHAPLIN 2 via Gioberti 32/a tel. 436 07 23. **La stanza del figlio** [illegible] 16.30-18.30-20.30-22.30

CIAK corso G. Cesare 305 tel. 232 029. **Pearl Harbor.** Or.: 15; 18.30; 22.

DORIA via Francesco 9 tel. 542 [illegible]. **Shrek Nel impegni per venerdì 17** Or 15.15-17.05-18.55-20.45-22.35

DUE GIARDINI - Sala Nirvana via Montebello 22 bis tel. 327 2214. **Tesis.** Or 15.45-18.00-20.15-22.30

DUE GIARDINI - Sala Ombrellone via Montebello 22 tel. 327 2214. **Come mi fa [illegible] Martini** Or 16.30-18.30-20.30-22.30

ELISEO GRANDE piazza Solferino tel. 547 52 41. **Final Fantasy.** [illegible] 16.15-18.20-[illegible] 22.30

ELISEO BLU piazza Solferino tel. 547 52 41. **Evolution** Or 16.30-18.30-20.30-22.30

ELISEO ROSSO piazza Solferino tel. 547 52 41. **Le maschere di scimmia** Vietato [illegible] 14 Or 16.30-18.30-20.30-22.30

EMPIRE piazza Vittorio Veneto 5, tel. 817 16 42. **Crocodile Dundee 3** Or 16.30-18.30-20.30-22.30

ERBA 1 corso Moncalieri 241 tel. 661 54 47. **Il fiore del mio segreto** Or 16.30-20-22.30

ERBA 2 corso Moncalieri 241 tel. 661 54 47. **Pranzo di Natale** Or 16.30-20-22.30

ETOILE via D. Buozzi [illegible] via Roma tel. 539 353. **Love & Sex.** Ore 15.30. **Chocolat.** Or 17.45-20.10-22.35

FARO [illegible] Po 30 tel. 817 33 23. Chiuso per lavori.

FIAMMA corso Trapani 87. [illegible] 305 2057. **Spy Kids.** Or.: 16.15; 18.20; 20.25; 22.30.

[illegible] corso Beccaria 4, tel. 521 0316. Chiuso per lavori

[illegible] via Po 21, tel. 812 59 96. **Ritorno a casa.** Or 16.30-18.30-20.30-22.30

KONG via S. Teresa 5 tel. 534 614. **Chi ha [illegible]so la [illegible] Dearly?** Or 16.30-18.30-20.30-[illegible]

LUX Galleria S. Federico. [illegible] 541 263. **Panic.** Or.: 16; 18.10; 20.20; 22.30.

MASSIMO UNO via Verdi 16 tel. 812 5606. [illegible] in [illegible] agli occhi. Or 16.30-18.30-[illegible]30, 22.30

MASSIMO DUE via Verdi 18, tel. [illegible]06. **Diomah.** Or 16.30-18.[illegible] 20.30-22.30

NAZIONALE 1 via Pomba 7 tel. 812 41 73. **Final Fantasy.** Or 15.55-18.10-20.20-22.30

NAZIONALE 2 via Pomba 7 tel. 812 41 73. **Il sorriso di Panama.** Or 16-18.10-20.20-22.30

OLIMPIA 1 [illegible] 31 tel. 532 446. Chiusura estiva

OLIMPIA 2 via Assietta 31 tel. 532 446. Chiusura estiva

[illegible]POSI 1 via XX Settembre 15 tel. 531 400. **Spy Kids** Or 16.15-18.20-20.25-22.30

REPOSI 2 via XX Settembre 15 tel. 531 400. **Driven** Ore 15.15-17.40-20.10-22.30

REPOSI 3 via XX Settembre 15 tel. 531 400. **The Gift.** Or 16.45-18.20-20.15-22.30

REPOSI 4 via XX Settembre 15, tel. 521 400. **Le vie della violenza** Vietato [illegible] 14 Or 15.15-17.40-20.05-22.30

REPOSI 5 - LILLIPUT via [illegible] Settembre 15 tel. 53[illegible]. **Le fate ignoranti.** Or. 15.30-17.50-20.10-22.30

ROMANO Galleria Subalpina, tel. 562 01 45. **Figlio di due madri.** Or 15, 18 [illegible] 20.20-22.30

STUDIO RITZ via Acqui 8, tel. 819 01 50. **Shrek.** Or 17-18.50-20.40-22.30

[illegible] 1 Teatro Alfieri corso M. d'Azeglio 17, tel. 650.02.00. Chiusura [illegible]

VALENTINO 2 Teatro Alfieri corso M. d'Azeglio 17, tel. [illegible]. Chiusi per ferie.

VITTORIA via Roma 330, tel. 5627392. **Il Dr. Dolittle 2.** Or.: 15.15-17.05-18.55-20.45-22.35

[illegible] REGIO. Gli uffici del Teatro riaprono domani. Stagione di Opera 2001-02. Vendita on [illegible] e prelazione per i [illegible] titoli in cartellone: **Lear** di Reimann, **Carmen 2** di Savary, **Il lago dei cigni, La bella addormentata** e **Lo Schiaccianoci** di Ciaikovski. www.teatoregio.torino.it

PICCOLO REGIO G. P[illegible]. Stagione di opera 2001-02, prenotazioni e [illegible] spettacoli. **Lear, Carmen 2, Balletto dei Balanchi, Mirna, La forza del destino, Mefistofele, Il prigioniero, Edipo re, Il matrimonio segreto, La pulzella d'Orléans** [illegible] accettermeglio torino.it.

ALFIERI Palazzo Solferino 2. Tel. 011 562 3800. Informazioni e biglietteria per i nuovi [illegible] menti Tr[illegible] Spettacolo: **Il fiore all'occhiello - Grande prosa.** Stagione 2001-02 da lunedì 27.8 con orario continuato 9-19. Sito internet www.torinopiemonte.it.

AUDITORIUM RAI Orchestra Sinfonica Nazionale della Rai. Campagna abbonamenti stagione 2001-2002. Calendario da sabato 1 settembre il lunedì 17 settembre. Orario da sabato 22 settembre a giovedì 4 ottobre: biglietteria presso il Palazzo della Radio via Verdi 31, dal martedì al venerdì, orario continuato 10-18. Per [illegible] tel 011 [illegible] 3653-810 4961

CARIGNANO piazza Carignano 6. Teatro Stabile Torino. Chiuso. Riapertura biglietteria 3 settembre 2001. Biglietteria T.S.T. via Roma 49. Tel 011 [illegible] n° verde 800235333. www.teatrostabiletorino.it

BORGO E BORGA [illegible] (Musei Civici) via Vagnone [illegible] tel. 011 810.5600 - 011 440 1701. Gite: ore 16.30 per la rassegna «Estate a Borgo - le Corti della Città» (Tel. per [illegible] presenza **Biancogiaffoross&blu**, questioni. Ingresso libero. Per informazioni 011 819.3529.

LE [illegible] DEI [illegible]

CHI HA [illegible] LA SIGNORA DEARLY? Commedia. Mona Dearly muore in un incidente. Il capo della polizia (Danny [illegible] Vito) pensa [illegible] un omicidio: i bizzarri abitanti [illegible] paese di Verplank sono sospettati.

CHOCOLAT. Commedia. L'apertura del peccaminoso negozio di cioccolata da parte di una signora in un minuscolo villaggio francese degli Anni 50. ●●■

[illegible]. Azione. Un pilota automobilistico «pensionato» prematuramente dopo un incidente viene chiamato da una scuderia a fornire insegnamenti a una giovane promessa. Lui e Silvester Stallone. [illegible]

COME SI FA [illegible] MARTINI. Commedia. Storie di coppie a Milano, in un ristorante alla moda di fronte a un Martini.

[illegible] COSE [illegible] SO [illegible] LEI. Commedia drammatica. Esordio nella regia del figlio di Garcia Márquez. Cinque storie, 7 donne decise a fare i conti [illegible] la loro esistenza. ●●●

CROCODILE DUNDEE 3. Azione. Terza puntata delle [illegible] del simpatico australiano Crocodile Dundee, vede il protagonista seguire la moglie a Los Angeles.

DJOMEH. Drammatico. Il giovane afgano Djomeh lavora in una sperduta fattoria nella campagna dell'Iran. Egli accompagna ogni giorno il suo datore di lavoro [illegible] villaggi della zona a mirare il latte [illegible] rivenduto; in uno di questi conosce [illegible] s'innamora di una ragazza. Le leggi iraniane non consentono un corteggiamento palese. ●●

IL [illegible] DOLITTLE 2. Comico. Ritorna Eddie Murphy nel ruolo del dottore che conversa con gli animali; in questo caso deve addirittura salvare la foresta. ●●

EVOLUTION. Fantasy. Il salvataggio del pianeta terra dipende da alcuni uomini. ●●

FATE COME SE NON CI FOSSI. Drammatico. Apprezzato dalla critica al festival di Cannes dello scorso anno, il [illegible] del giovane Oliver Jahan racconta la storia [illegible] introverso ragazzo che trascorre le sue giornate alla finestra, guardando con il binocolo cosa fanno [illegible] di casa. ●●●

[illegible] FATE [illegible]. Commedia. Alla morte del marito, la vedova [illegible] che il consorte aveva un amante. ●●

[illegible] DI [illegible] MADRI. Commedia. Nel giorno [illegible] compleanno [illegible] ragazzino [illegible] alla madre: [illegible] sbagliato bambino. Voglio andare a casa mia», [illegible] quella sua casa conosce l'indirizzo. ●■

FINAL FANTASY. Fantascienza. Un meteoride si schianta sul [illegible] pianeta: comincia l'invasione aliena. ●●●

IL FIORE DEL [illegible] SEGRETO. Drammatico. Una famosa scrittrice è in crisi con suo [illegible] e quando scopre che la sua amica è l'amante del consorte crolla ogni sua residua certezza. ●●●

[illegible] IN FONDO AGLI OCCHI. Drammatico. L'esordio di Giuseppe Rocca è ambientato negli anni Cinquanta e racconta di un ragazzino napoletano [illegible] s'invaghisce della quindicenne cameriera, fidanzata di uno sfaticato che passa le giornate al bar a giocare a biliardo.

IL [illegible] DELLE ARMI. Drammatico. [illegible] lavoro di Ermanno Olmi narra il personaggio di Giovanni dalle Bande Nere, cavaliere medioevale temuto dai potenti e amato dalle donne. ●●●

LA [illegible] DI SCIMMIA. Thriller. Jill Fitzpatrick, detective privata in gamba ma disoccupata, accetta di indagare sulla sparizione di una giovane studentessa, Mickey, e comincia a frequentare la protes- [illegible] poesia della ragazza ●●●

PANIC. Azione. Alex vuole togliersi dalle attività malavitose [illegible] padre ma non ne ha il coraggio, decide, quindi, ad andare in terapia e, durante [illegible], s'invaghisce [illegible] una bella ragazza.

[illegible] HARBOR. Drammatico. Il kolossal di Bay ricostruisce il celebre attacco giapponese a Pearl Harbor. ●●●

PRANZO DI NATALE. Commedia di [illegible]tica. Arriva dalla Francia questa storia [illegible] tre sorelle, assai diverse fra [illegible] e con problemi di vario tipo da affrontare, pronte ad organizzare il consueto, temuto «pranzo di Natale». ●●●

RITORNO A CASA. Drammatico. Il film del novantaduenne maestro portoghese De Oliveira [illegible] un anziano attore teatrale che al termine [illegible] spettacolo apprende la notizia della morte della moglie [illegible] della figlia [illegible] un incidente stradale. ■■■

IL SARTO DI PANAMA. Thriller. La vicenda del miglior sarto di Panama, [illegible] di informazioni e quindi contattato da una spia britannica mandata in missione. ●●●

SHREK. Cartoon. La solitaria esistenza [illegible] un [illegible] irascibile e scorbutico di nome Shrek viene sconvolta dall'arrivo [illegible] molti personaggi della fiaba. ●●■

SKRIEK. Comico. Parodia del genere horror, narra la storia di una giornalista tanto sexy quanto abile nel cacciarsi nei guai e di un imbranato poliziotto che si incaricano per assicurare alla giustizia un criminale.

[illegible] KIDS. Fantasy. Carmen e Juni pensano di avere genitori tranquilli mentre, in realtà, sono [illegible] agenti [illegible]. Quando verranno rapiti, i ragazzi passeranno all'azione [illegible] andarli a salvare ■●

LA STANZA DEL FIGLIO. Drammatico. L'ultimo lavoro di Nanni [illegible] racconta la storia di [illegible] famiglia [illegible] si abbatte una [illegible] perdita del figlio. ●●●●

TESIS. Thriller. Una studentessa sta preparando la [illegible] laurea di storia del cinema sulla violenza nel filmato trova una videocassetta raccapricciante. ●●●

THE GIFT. Poli[illegible]. In una cittadina della Georgia spariscono improvvisamente una donna [illegible] la polizia impegnata [illegible] indagini chiede aiuto a una medium del luogo, visto che da quel giorno [illegible] la giovane. ●●

[illegible] VIE DELLA VIOLENZA. Azione. Benicio Del Toro e Ryan Philippe sono amici di vecchia data che rapiscono [illegible]

UN WEEKEND DA [illegible]. Commedia. Due disperati (lei vedova affranta, lui scrittore in declino) che [illegible] e decidono di suicidarsi insieme. ●●●

OGNI SETTIMANA
DAL MARTEDI' IN EDICOLA

sportautomoto

il nuovo SETTIMANALE diretto da Carlo Cavicchi.
Tutto sulla FORMULA 1, MOTOMONDIALE, RALLY, MOTOCROSS.
Le PROVE su strada di AUTO e MOTO, i nuovi motori, i nuovi modelli ..
I calendari e le classifiche delle gare, ed ancora le novità del mercato.

Insieme a sole lire 2.200*

* Acquisto facoltativo, solo LA STAMPA lire 1.500

OFFERTA VALIDA SOLO PER I LETTORI DE **LA STAMPA** DI PIEMONTE, LIGURIA E VALL[illegible]

GRANDE ATTESA PER IL CONCERTO DELLA STORICA FORMAZIONE CHE ANCORA PER STASERA E' ALLO SPORTING DI MONACO

Genova aspetta i Deep Purple

Martedì sera al Palasport aprono il tour italiano

GENOVA

Dopo un'appassionante tre-giorni allo Sporting di Montecarlo, dove sono in cartellone ancora questa sera, martedì i Deep Purple apriranno il nuovo tour italiano al Palasport di Genova. Un appuntamento molto atteso dai fans della celebre rock band inglese da trent'anni sulla scena musicale mondiale.

Un gruppo «mitico», nato insieme con Led Zeppelin e Black Sabbath ma che a differenza di altre formazioni altrettanto famose, dopo aver sgomitato per farsi largo tra milioni di fans dei Beatles e dei Rolling Stones, ha saputo stare più di ogni altro gruppo al passo con i tempi, sperimentare nuove «contaminazioni» tra diversi generi, come quando nel 1970, agli inizi della carriera, intrecciato il loro rock con la musica sinfonica nel «Concert for Group & Orchestra». Esperimento ripetuto anche recentemente e in condizioni logistiche e artistiche decisamente migliori.

Il batterista Ian Paice, tra i fondatori dei Deep Purple: è con loro dal lontano '68

Un disco live molto diverso da «Made in Japan» e da «Smoke on the Water», il loro brano più famoso, una sorta di pietra miliare, cantato, tra le ovazioni, anche all'ultima edizione de «Pavarotti & Friends».

Le ovazioni e ole e libertà saluteranno anche a Genova Ian Gillan, Roger Glover e Ian Paice pronti a una scorribanda rock di quasi tre ore dentro il meglio del loro repertorio.

Con loro non ci sarà, purtroppo, il tastierista John Lord, fra i più amati dai fans della band, perchè ancora in convalescenza dopo una operazione al menisco. Al suo posto nella formazione dei Deep Purple è entrato Don Airey

Superfluo sottolineare che il concerto dei Deep Purple al Palasport, organizzato dalla DuemilaGrandiEventi di Vincenzo Spera, come ghiotto assaggio del ricco cartellone della Festa dell'Unità che aprirà i battenti giovedì, è già un evento. Il fatto che coincida con gli ultimi scampoli di vacanze farà sì che al Palasport genovese arrivi molta gente anche dalle due riviere.

Il concerto dei Deep Purple inizio alle 21,30, ma la lunga notte di rock al Palasport genovese comincerà alle 19 quando salirà sul grande palco band genovese Legere.

Le casse della Fiera del Mare apriranno i battenti alle 10 martedì mattina.

I biglietti sono disponibili a 40 mila lire, più i diritti di prevendita, nei consueti punti del capoluogo ligure e della regione e sono ancora un buon numero i preziosi ticket disponibili.

A Genova si possono acquistare presso Fnac, Orlandini Dischi, Music 2001, Music Box, A.S. Music, a Chiavari da Good Music, a Gattorna, in Val Fontanabuona al discobar Alzati Lazzaro, a Recco presso gli uffici della Pro Loco, alla Spezia da One One.

Biglietti ancora disponibili anche nella Riviera di Ponente: a Savona da Charleston, a Finale Ligure da Il Disco, Albenga presso BM Dischi, a Sanremo da Love Musica, a Cairo Montenotte presso il negozio Koncerto.

Le prevendite sono aperte anche nel Basso Piemonte: ad Alessandria da Otello, ad Acqui Terme da Top Smile, a Ovada da Monade. [m. b.]

CONCATO, L'ULTIMO BIG DELL'ESTATE

Recital al Roof garden del casinò

Il recital di Fabio Concato chiuderà questa sera la sfilata delle «vedettes» estive al Roof Garden del casino municipale di Sanremo. Una serata di gala che vedrà il raffinato cantautore (dalla bella voce calda) duettare con Chet Baker, il titolo del suo ultimo album presentare i pezzi più significativi, vecchi e nuovi, del suo vasto repertorio. Lo show di Concato, però, non concluderà la stagione estiva del Roof che proporrà, ancora, alcuni appuntamenti a settembre, in particolare, domenica 2, il recital di «Les Marrons Glacess», sabato 8 con il concerto della «Swing Orchestra», diretta dal maestro Bobby Bobbio e il 16 la finale del concorso Miss delle Miss [b.m.]

AL MOAC CON LA STAMPA

chiude la grande fiera dell'artigianato

Si chiude, questa sera, il Moac 2001, la grande mostra-mercato dell'artigianato che ha richiamato, fra gli oltre 240 stands allestiti nel grande mercato dei fiori in Valle Armea, decine di migliaia di visitatori nei dieci giorni della kermesse che ha visto protagonista l'artigianato di tutte le regioni italiane (presenti, per la prima volta, ufficialmente, anche Piemonte e Lombardia) di una ventina di nazioni diverse. Nella foto lo stand «La Stampa» che ha portato il nostro giornale nel cuore della manifestazione. [b.m.]

TRA GLI SCRITTORI IN ARRIVO TRAVAGLIO, PETACCO, ORENGO, CARDINI, PARSI

Libri sulla spiaggia di Finale

Incontro con gli autori in piazzale Buraggi

FINALE L.

Fine estate all'insegna della letteratura a Finale Ligure. Ad organizzare «Un libro per l'estate», rassegna di incontri con gli autori, è come sempre il Comune con la libreria Cento Fiori assieme al Centro ricerche e progettazioni culturali di Genova e la collaborazione dell'associazione albergatori di Finale e Varigotti. Tutti gli incontri si sono svolti (e si svolgeranno) alle 21 in piazzale Buraggi, sul lungomare.

Stasera è di scena Marco Travaglio che presenta «La Repubblica delle Banane», edito dagli Editori Riuniti, con la conduzione di Gloria Bardi. «Fatti e personaggi del XX secolo» visti da Arrigo Petacco (il libro è edito da Mondadori), con la conduzione di Aldo Pero, è invece l'incontro che si svolgerà mercoledì 29 agosto.

Venerdì 31 agosto sarà la volta di Piero Ottone che porterà a Finale il suo «Piccola filosofia di un grande amore: la vela» edito da Longanesi. Settembre si apre con Nino Orengo che, presentato da Gerry Delfino, propone il suo «Terre Blu. Sguardi sulla Riviera di Ponente» delle edizioni Il Melangolo.

Lo storico e scrittore Arrigo Petacco

Martedì a Giuseppe Petronio porta il suo «Le baracche del rione americano» delle edizioni Unicopoli, con la conduzione di Gloria Bardi. Stefano Zecchi presenterà «Capire l'arte», edito da Mondadori, mercoledì 5 settembre con la conduzione di Guglielmo Bonaccorti. Venerdì 7 Gloria Bardi conduce «Viaggio a più voci nel paese di poesia» con la partecipazione di poeti e critici letterari.

Domenica 9 sarà la volta di Maria Rita Parsi con «Fragile come un maschio» edito da Mondadori. Anche in questo caso conduce Gloria Bardi. La rassegna si conclude il 15 settembre con Franco Cardini che presenta «Il ritmo della storia» edito da Rizzoli. A condurre la serata sarà Aldo Pero e ci sarà la partecipazione di Paolo Lingua.

In occasione degli incontri con l'autore in piazzale Buraggi sarà aperto uno stand per la vendita ed esposizione di libri con particolare riferimento ai libri sulla Liguria. [a. r.]

BORGIO: OGGI SIPARIO CON DIBATTITO E «LA FAMIGLIA»

Gassman nei film La rassegna piace

BORGIO VEREZZI

Alessandro Gassman non ci sarà: sta girando un film, non ha potuto lasciare il set. Ma la rassegna cinematografica, dedicata a papà Vittorio e intitolata «Viva Gassman nel suo teatro» (15 film in otto giorni, con doppie proiezioni pomeridiane e serali), avrà comunque oggi una chiusura di tutto rispetto.

Alla tavola rotonda «Ricordando Vittorio...» (ore 21,15), moderata dal critico Mauro Manciotti, intervengono Luciano Lucignani, grande amico e collaboratore di Gassman, Giacomo Gambetti, ex direttore della Biennale di Venezia, che sul «mattatore» ha scritto ben quattro volumi, e Alvaro Piccardi, attore e regista teatrale che ha lavorato con Gassman alla Bottega dell'Attore e lo ha diretto nell'«Otello» di Shakespeare.

Sarà insomma un incontro «tra amici», fatto di ricordi, aneddoti, curiosità sulla figura professionale e umana di Vittorio, un momento per approfondire la personalità del grande attore scomparso alla cui memoria il Comune di Borgio Verezzi ha dedicato non solo la Rassegna, ma anche il nuovo cinema teatro. Il programma dell'ultima giornata di una rassegna che ha sempre registrato un'altissima affluenza di pubblico sarà particolarmente ricco: alle 16, il film «Telefoni bianchi» di Dino Risi (1975) e, al termine del dibattito, un altro film, «La famiglia» di Ettore Scola (1987). [s. d.]

Vittorio Gassman ricordato a Borgio

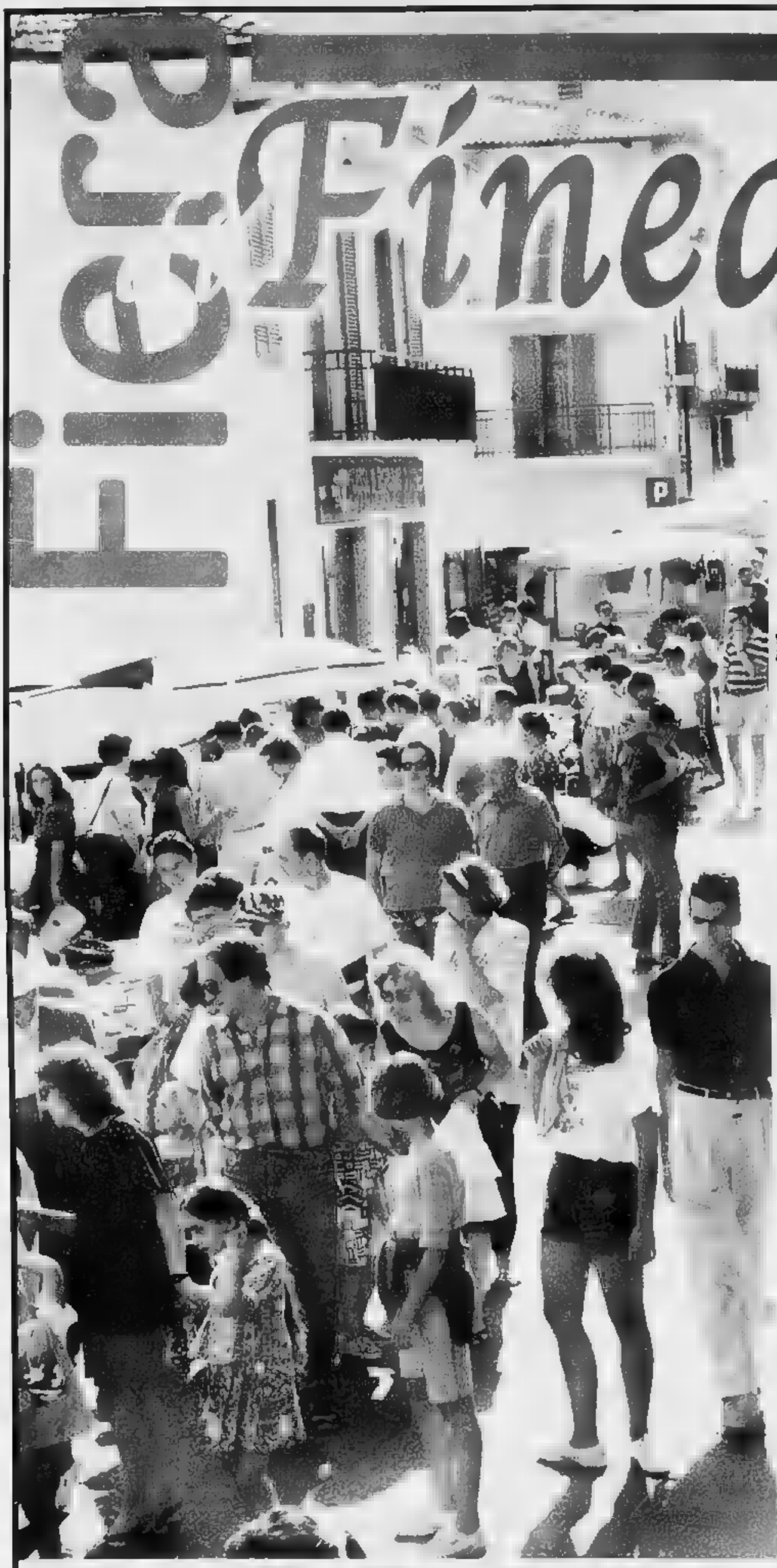

INVITO

Ferragosto

Fiera della meccanizzazione agricola

***

Mercatino delle Pulci

***

Banda Musicale di Brossasco diretta dal Maestro Giacinto Bastonero

***

Spettacolo Musicale itinerante dell'Orchestra di Mario Piovano

***

Incanto degli oggetti dell'artigianato

***

Banco di Beneficenza
alla caccia di un TV color

***

Rassegna dei Mestieri

***

Polenta e salsiccia per tutti

***

Serata danzante di liscio con l'Orchestra di Mario Piovano

BROSSASCO

L'ARTE DI LAVORARE IL LEGNO

DOMENICA 26 AGOSTO 2001

OGGI ALLE 16 C'E' LA FINALE DEL TORNEO TENNIS

Al Country club la sfida decisiva

La tennista cuneese Nicole Clerico, battuta con isella al primo turno

CUNEO. L'ultra centenario sport del tennis ha attuato da molti lustri la propria globalizzazione, stesso prodotto con regole in tutto il mondo, e perfino con una lingua, l'inglese.

Piuttosto articolata è la sua organizzazione e proviamo a vedere dove si colloca, all'interno di quest'ultima, l'International Country club, prova femminile del «Women's Tour», la cui finale si giocherà alle 16, ingresso gratuito, sul «centrale» del circolo cuneese.

Esiste la Federazione internazionale (Itf) di cui è presidente l'italiano Ricci Bitti, il quale fa capo il tennis dilettantistico e giovanile, oltre ai quattro tornei del grande slam.

Esiste, completamente indipendente, l'Associazione del tennis professionale maschile (Atp) e, altrettanto a sé stante, quella del tennis professionistico femminile (Wta), che però, meno organizzata del maschile, per certi suoi tornei tipo questo di Cuneo, si affida all'Eta, l'European tennis association, emanazione dell'Itf. L'Eta a volta si avvale della Federazione italiana (Fit) per certi servizi tecnici. I punti acquisiti valgono per la classifica Wta. La finale dell'International Country Club vedrà opposte oggi l'italiana Yasmin Angeli e la tedesca Julia Schruff. **[g. sp.]**

QUATTROCENTO TIFOSI L'ALTRA SERA ALLA CENA DANZANTE PER CELEBRARE IL MESE DI RITIRO DEI GIOVANI BIANCONERI IN VALLE

Rampulla e Nenè «star» a Chiusa Pesio

Splendido successo del Gran galà in onore della Juventus

Gian Piero Civalleri
Beppe Sajeva

CHIUSA PESIO

Grande successo del «Gran galà» bianconero l'altra in piazza Trento Trieste nell'ambito del ritiro ufficiale dei giovani della Juventus in Valle Pesio. Circa quattrocento persone hanno partecipato alla «Cena sotto le stelle». Ospite d'onore Michelangelo Rampulla, siciliano di Patti, tifoso bianconero, come lui stesso ha dichiarato, da dieci anni portiere della Juve. Accompagnato da Massimo Abiuso - responsabile commerciale del marketing - il portiere bianconero è arrivato a Chiusa Pesio verso le 19 ed ha assistito alla seconda amichevole dei giovani bianconeri contro una rappresentativa provinciale. Molto disponibile, ha firmato autografi ai piccoli tifosi bianconeri ed ha posato in più fotografie.

«Fa sempre piacere vedere in azione i giovani calciatori - ha detto -. Oltre al discorso di tornare giovani, ai primi anni della mia carriera, si può vedere com'è cambiato il mondo del calcio giovanile rispetto ai miei tempi di giovane calciatore. E' davvero impressionante». Il Rampulla di questa stagione sarà ancora giocatore, oppure già nei quadri dirigenziali? «Quest'anno per quanto posso cercherò di dare una mano come giocatore perché mi sento ancora un calciatore. La mia è una scelta a 30 anni di venire alla Juve visto che ne sono stato sempre tifoso». Rampulla è stato premiato con una medaglia d'oro. Altri premi, a Giovanni Sacco coordinatore degli allenatori della Scuola calcio della Juventus ed a Massimo Abiuso.

A lato Michelangelo Rampulla (a destra) con il sindaco Antonino Pecollo e Mauro Carlevaris

Sopra, Armando Erbì premia Giuseppe Grosso de «La Stampa» A destra, Nenè con Sacco (Foto)

Un riconoscimento speciale è andato alla Redazione di Cuneo de «La Stampa» e al caporedattore Giuseppe Grosso, presente alla cerimonia, premiato dall'assessore comunale Turismo Armando Erbì.

Una serata perfettamente riuscita e coordinata dalla Pro loco - con Mauro Carlevaris gran regista sul palco - dall'Ac Chiusa Pesio Agù Mobill con in testa l'instancabile presidente Gabriele Mauro ed ovviamente il Comune, con il sindaco Antonino Pecollo, che, euforico, ha detto: «Siamo arrivati alla fine dopo un mese nel quale questi campi con grande soddisfazione abbiamo visto giovani atleti e soprattutto ragazzi molto corretti ed educati che sicuramente nello sport hanno individuato una strada per emergere professionalmente in ogni campo. In questi quaranta giorni non ci sono state perche. Siamo stati subito capitie abbiamo capito tutto di loro. Ci siamo trovati persone degne e direi che ancora una volta la Juventus e la "Vecchia Signora", cioè una Signora che non invecchia, che ha il suo stile e che noi abbiamo potuto apprezzare durante questo ritiro. I cinque allenatori delle squadre qui in ritiro - Chiarenza, Gasperini, Schincaglia, Gentile e Maggiora, con i loro staff ed ovviamente i ragazzi - sono stati tutti gentili».

Alla serata sono anche intervenuti Giorgio Bergesio, sindaco di Cervere e presidente regionale del Settore Giovanile scolastico della Figc ed Enrico Costa consigliere regionale. Sul palco e poi sallto l'indimenticato brasiliano Nene, ex giocatore bianconero, ma soprattutto campione d'Italia il Cagliari di Gigi Riva nella stagione 1969-70, allenatore delle giovanili bianconere.

Altro momento importante, la premiazione del concorso «Vetrine in bianconero». Primo posto assoluto per «Il Fornaio» di Giuseppe Garelli; piazza d'onore per la «Gastronomia Ellena» di Monica Ellena e terzo posto per «La Nuvoletta» di Paola e Sabrina Mauro.

ALLENATORI. Domani, organizzata dall'Associazione degli allenatori della provincia di Cuneo - presidente Claudio Migliore - si svolge al Centro congressi di Peveragno dalle 20,30 una serata alla quale con importanti personaggi. Sono attesi il presidente regionale degli allenatori Giancarlo Bertolini; il medico della Juventus, Valenti; Massimo Civalleri, preparatore atletico delle giovanili Juventus e gli allenatori Antonio Marchia e Domenico Maggiora.

AMICHEVOLE. Oggi alle 18 amichevole in viale Madonna dei Fiori a Bra tra i giallorossi e la Cossatese squadre entrambe partecipanti al prossimo torneo di Eccellenza.

PALLAPUGNO

GLI AZZURRI CAMPIONI IN CARICA (BATTUTI DALLA SPAGNA) SOLTANTO TERZI

L'Italia ha concluso gli Europei col bronzo nell'Internazionale

Aldo Scavino

FRANEKER

Con il bilancio di una medaglia d'argento ed una di bronzo si è chiusa l'avventura della Nazionale italiana di pallapugno ai Campionati europei di sport sferistici che si sono disputati in Olanda. Tuttavia, se il secondo posto nel «fronton valenciano» è andato al di là delle aspettative, il terzo conquistato nella disciplina «internazionale» ha lasciato un po' l'amaro in bocca alla formazione azzurra che si aspettava sicuramente un risultato migliore.

Gli italiani, infatti, erano i campioni in carica ed anzi avevano conquistato il titolo nelle ultime due edizioni degli Europei. A Franeker, in Frisia, invece le cose non sono andate bene. Nell'incontro d'esordio dell'«internazionale», i ragazzi del ct Sergio Corino si sono trovati di fronte la fortissima Spagna e sono stati sconfitti per 8-4, mentre l'Olanda ha superato la Francia per 11-3. Nella finale per il terzo posto, i nostri giocatori si rifatti a spese della Francia, imponendosi per 9-2; per il titolo la Spagna ha poi sconfitto l'Olanda per 12-6, conquistando il suo secondo alloro continentale dopo quello ottenuto, proprio a spese degli italiani, nel «fronton valenciano».

La Nazionale azzurra ha giocato con Bellanti, Sciorella, Danna, Roberto Corino e Papone; Isoardi è entrato al posto di Danna nella prima partita e di Papone nella seconda.

«La delusione è evidente - ha detto il segretario della Fipap Romano Sirotto - perché pensavamo di poter fare molto di più. Unica scusante è quella di aver giocato un campo in erba; per noi è stato un grave handicap». Anche Alberto Sciorella non ha nascosto il malumore del clan: «Siamo molto dispiaciuti per l'esito della partita la Spagna. I nostri avversari sono stati bravi, ma noi all'inizio potevamo andare sul 3-1 e non ci siamo riusciti. Quando loro invece hanno preso margine di vantaggio sono diventati irraggiungibili. Ci alleniamo troppo poco rispetto agli altri in queste specialità che non sono uguali a quelle praticate in Italia. Poi ci siamo trovati molto male sull'erba: non avevamo neppure le scarpe adatte a quella superficie».

Mentre la spedizione azzurra sta rientrando in Italia, oggi, alle 16, nel gruppo B del campionato di serie A, sono in programma due incontri: a Dolcedo, la Nordiconad, con ancora Navone al posto dell'infortunato Trinchieri, affronterà la Taggese di Looni ed a Valleraia Stefano Doglioiti (Alpe) riceverà Bessone, leader della Pro Paschese, salito al terzo posto della graduatoria dopo il successo su Navone. La classifica del girone B è guidata da Molinari con 16 punti, davanti a Stefano Doglioiti con 13.

In B, per la quinta giornata della poule promozione, stasera, alle 21, a San Rocco di Bernezzo, Simondi (Cuneo Sider) sarà opposto a Gallarato (Ceva Balon).

Oggi alle 16 a Castagnole Lanze quarti di finale di C1, tra Rocchetta Belbo e Castinti Assicurazioni.

D'ITALIA SUL COLLE DELL'AGNELLO NEL

Adriano De Zan fu premiato dal «Col» Cuneo a Saluzzo

La provincia di Cuneo è da sempre vicina al grande ciclismo e, ovviamente, anche ai massimi protagonisti. Il telecronista Adriano de Zan, morto l'altro giorno a Milano a 89 anni, del ciclismo è stato storico cantore per mezzo secolo. Nel 2000, in occasione del passaggio del Giro d'Italia sul mitico Colle dell'Agnello, il «Col» Cuneo del presidente Ferruccio Dardanello (a destra nella foto) e il Comitato tappa di Saluzzo, nella splendida cornice di Palazzo della Chiesa, consegnarono a De Zan un riconoscimento speciale per aver saputo esaltare le bellezze del Cuneese nella meravigliosa tappa sulla vetta dell'Alta Valle Varaita.

GRANDA SPORT

BOCCE

A Nielia Tanaro terminano i Campionati italiani

Si concludono oggi a Nielia Tanaro i Tricolori di tiro di precisione femminile e tiro progressivo maschile. In lizza tanti campioni. **[s. c.]**

Agilità, forza e abilità a Chiusa Pesio

Il Centro sportivo Marguareis di San Bartolomeo di Chiusa di Pesio ospita oggi prove di agilità, abilità e forza. Le squadre composte da tre atleti, di cui almeno uno di età inferiore agli 11, si svolgeranno dalle 10 alle 18. Ricchi premi a tutti, rimborso spese per chi farà le migliori prestazioni. Sarà in funzione un buffet freddo, con posti caldi a prenotazione. **[b. s.]**

PODISMO

La Maratonina della Val Corsaglia

Con ritrovo all'1 e via alle 9 si svolge oggi a San Michele Mondovì l'ottava Maratonina della Val Corsaglia. Organizzano Pam e Ap Service. **[c. g.]**

IN TRECENTO ALLO «STAGE» PER GIOVANI CALCIATORI

Sulla sinistra, la visita allo «stage» di Massimo Giletti Sopra, Giacomo Boano (a destra) con il granata Asta

Sono stati oltre trecento, provenienti da tutta Italia e anche Francia e Svizzera, i ragazzi partecipanti allo stage per giovani calciatori organizzato a Champoluc, in Valle d'Aosta, dallo «staff» del cuneese Giacomo Boano con il patrocinio della Fiorentina. A tenere le lezioni, tra gli altri, gli istruttori viola Alessio Tendi, Roberto Galbiati e Marco Marchi; divertenti e animazioni serali del promettente trio «Adolf, Solange e Puddu», oltre a cabaret e trekking sul Monte Rosa.

«Siamo molto soddisfatti - dicono il responsabile organizzativo Giacomo Boano e il figlio Alessandro, manager dello "stage" -. E' una formula vincente, quella della vacanza sportiva è una realtà che piace». Grandi le novità offerte allo «stage». Tra gli ospiti d'onore, il calciatore granata Antonino Asta, Stefano Lucchini della Ternana Under 21 e la speciale visita della «star» televisiva Massimo Giletti. «Stiamo valutando la possibilità di estendere l'iniziativa anche in Svizzera - concludono Giacomo ed Alessandro Boano -, mentre per il 2003 potremmo tornare nella "Granda", a Sampeyre». **[l. t.]**

AFFITTASI CAPANNONI
mq 500 - 1000
zona artigianale Savigliano Via
Tel. 333.2108553

NIGHT CLUB
ONE WAY
FOSSANO - Viale Isonzo
Tel. 0172.69.41.14
Aperture e Stop Tesse internazionali
Chiuso Lunedì e Martedì

PK
publikompass
Filiale di Cuneo
Corso Giolitti, 21 bis - 12100 CUNEO
Tel. 0171 609 122 - Fax 0171 488 249

Primaria Azienda Industriale leader nel settore situata in Bra (CN)
RICERCA
personale in possesso di patente di II° grado per la conduzione di caldaie a vapore. Orario di lavoro: turni avvicendati giornalieri e notturni.
Si offre: inquadramento al massimo livello operaio del CCNL.
Si prega inviare dettagliata "curriculum vitae" solo per posta ordinaria a:
Publikompass n. 430
10100 TORINO
Esplicitando l'consenso all'utilizzo dei dati personali (legge 675/96)

DIAMO GRANDI SPAZI A CHI VUOLE CRESCERE CON NOI
bennet
Con 32 ipermercati in Lombardia, Piemonte ed Emilia e oltre 5.000 dipendenti, Bennet rappresenta un punto di riferimento in continua espansione. A chi lavora con noi diamo grandi spazi: sia regione in cui per condividere il nostro successo
BENNET CERCA GIOVANI
aventi età compresa fra i 19 e i 28 anni, con cultura medio-superiore, ai fini di avviarli alla carriera di:
RESPONSABILE PUNTO VENDITA
Dopo un periodo pratico di alcuni mesi sul campo, l'inserimento sarà caratterizzato dalla partecipazione ad un corso mirato, intensivo di carattere teorico pratico, che si terrà presso il Centro Formazione di Montano Lucino (CO). E' richiesta ad altissimo coinvolgimento. Si richiede spiccato dinamismo ed alta motivazione ai rapporti interpersonali ed alla gestione delle Risorse Umane.
Gli interessati possono inviare dettagliato c.v. a: Bennet S.p.A., via E. Reti 2, 22070 Montano Lucino oppure a personale@bennet.it

LE NUOVE SCHIAVE | VITTIME DELLO SFRUTTAMENTO

LA [redacted] NON E' PIÙ [redacted] LUCI ROSSE

Fino [redacted] pochi anni fa [redacted] una specie di supermercato all'aperto del [redacted] [redacted] pagamento. Nel controviale di corso Regina Margherita certe notti [redacted] affollavano quaranta, cinquanta, sessanta giovani di colore pronte a vendersi per una manciata di banconote. E code interminabili di automobilisti sfilavano davanti alle ragazze. Oggi la prostituzione di colore ha abbandonato il parco per strade meno controllate [redacted] certamente più redditizie in periferia.

RAPINA A [redacted] LUCCIOLA ALBANESE

In quattro, certamente minorenni, su due scooters, l'altra notte hanno rapinato una giovane prostituta albanese che lavora in corso Unione Sovietica, angolo strada del Drosso. Hanno iniziato [redacted] chiacchierare con la ragazza quindi le hanno strappato la borsetta contenente circa 300 mila lire in contanti e sono fuggiti. La donna ha fermato e avvisato la polizia, ma i piccoli delinquenti erano oramai lontani

Da prostitute a boss del traffico di nigeriane

Finisce in carcere la carriera di tre «maman»

Ludovico Poletto

Soldi a fiumi. Centinaia di milio- [redacted] ogni [redacted], che passavano nelle loro mani e finivano direttamente in Nigeria. Investiti in appartamenti, palazzi [redacted] negozi. Denaro guadagnato dalle schiave del [redacted]so che ogni notte popolano i marciapiedi delle strade di periferia, le stazioni che portano nei Comuni della cintura. O, addirittura, in altre province.

Ora tre «maman» che gestivano questo traffico sono in carcere, accusate di sfruttamento della prostituzione e di favoreggiamento dell'immigrazione clandestina. Le hanno arrestate gli investigatori della Squadra Mobile pochi giorni fa. Indagavano su di loro da tempo, le conoscevano, le avevano già identificate in passato. I loro nomi nella comunità nigeriana che vive sotto la Mole vengono pronunciati con discrezione, quasi [redacted] rispetto: «Gente [redacted]tente. E che fa paura. Hanno amicizie importanti qui e a Benin City».

A Benin City, la loro città di origine, facevano affluire centinaia di milioni versati dalle ragazze vittime dei riti voodoo

Già, Benin City. Tutte le ragazze finite schiave del racket della prostituzione ufficialmente arrivano da lì. E da lì erano partite, verso la metà degli Anni 80 anche le tre donne che, secondo il vicecapo della Squadra Mobile Sergio Molino, a Torino gestivano una cinquantina di ragazze. Edith Ero Agbonmoba, 45 anni, era partita da quella città diciassette [redacted] fa. La sua compagna e amica Tina Edobar, 39 anni, [redacted] n'era andata nel 1987. La terza, Patcient Ehigiator, [redacted] anni, per tutti Oyebetu, pochi mesi più tardi. Per anni, anche loro, avevano lavorato in strada, per pagare [redacted] debito [redacted] chi le aveva fatte entrare clandestinamente in Italia. Una volta affrancate si erano messe in proprio. Cinquanta, forse cento le donne sfruttate [redacted] terzetto in questi anni. E che hanno fatto loro guadagnare miliardi. Investiti poi [redacted] Nigeria [redacted] attività pulite, al [redacted] sopra di ogni sospetto.

Per rendersene conto basta leggere le testimonianze delle ragazze sfruttate. Ognuna doveva saldare alle maman un debito di 80-120 milioni per averle fatte arrivare in Italia. Poi, ogni mese, dovevano [redacted] [redacted] mila lire per l'affitto del «Joint»: un metro quadro di marciapiede dove lavoravano, altrettanto per la casa dove vivevano e almeno 400 mila lire per il vitto.

In anni e anni di sfruttamento nessuna ragazza si è mai ribellata. Nessuna ha mai tentato di fuggire o di contattare la polizia. Le ragioni di tanta ubbidienza stanno nelle minacce, [redacted] riti voodoo a cui venivano sottoposte le giovani prostitute. Questo assicurava loro ubbidienza assoluta, sottomissione senza condizioni. E soldi, tanti, per le capienti borse delle sfruttatrici.

Miliardi, dicono gli investigatori, sono stati spediti in Nigeria dall'inizio degli Anni 60 ad oggi. E tutti tramite il solito e ormai collaudatissimo sistema dei bonifici attraverso la banca Western Union. Quando sarebbero state ricche e sufficienza le tre maman avrebbero fatto le valigie. Addio Italia [redacted] addio sfruttamento. Da gran signore sarebbero tornate nel loro paese. Come hanno fatto le «maman» che quasi vent'anni fa sfruttarono loro, spedendole [redacted]lla strada a vendere un po' di amore a pagamento.

L'organizzazione che sfruttava le nigeriane è stata scoperta dalla polizia

& [redacted]

[redacted] **DI TURNO.** Orario 7-19,30: Atrio Stazione Porta Nuova. Orario 9-19,30 (12,30-15 battenti chiusi): corso Belgio 180; via Bellardi 3; via Cibrario 72; via Monginevro 29; via Filadelfia 271/C; via Passo Buole 59/H; corso G[redacted] 256; corso Re Umberto 38; corso Regina Margherita 134; via Verbene 11; via Santa Teresa 21; via Mazzini 24; corso Taranto 15; corso Sebastopoli 143. [redacted] **NOTTE** (19,30-9) corso Belgio 151/B; corso Vittorio Emanuele 66. **DI SERA** (19,30-22,30) via Bellardi 3. **INFORMAZIONI** 011/65.90.100; www.farmapiemonte.[redacted].

[redacted] **PONSO, ARRESTI.** Aveva- [redacted] gettato [redacted] droga dal finestrino, per passare indenni [redacted] un controllo dei carabinieri alla periferia di San Ponso. Quando [redacted] tornati per prenderla, però, han- [redacted] trovato i militari [redacted] si erano nascosti ad attenderli. Per due giovani canavesani sono quindi scattate le manette per detenzione e spaccio di droga. [redacted] tratta [redacted] Marco Cortello, 22 anni, di Oglianico, e di Andrea Broglio Gianotti, 30 anni, di Rivara. A casa di Cortello è stato trovato [redacted] altro ovulo, dell'hashish e alcune sostanze per tagliare la droga.

[redacted] **PINEROLO, MOLOTOV.** Attentato incendiario la scorsa notte all'ingresso della scuola elementare di via Brignone, dietro all'Expo Fenulli, dove [redacted] state lanciate due bottiglie incendiarie contro la porta d'ingresso. Le fiamme [redacted] state spente dai vigili del fuoco prima che [redacted] propagassero all'interno dell'edificio.

[redacted] **GRANGE, SAN ROCCO.** A Grange di Front Canavese per la festa patronale di San Rocco oggi alle 16,30, messa [redacted] processione con festa in piazza. Alle 21 danze con l'orchestra Carosso. Domani cena di chiusura, prenotare al numero 011 9251564.

[redacted] **SUSA, «BIERFEST».** Cambia sede - dall'autoporto all'area Piscina - la «Bierfest» segusina ed il traffico diventa ingestibile causa la grande affluenza degli amanti della birra [redacted] della musica. L'altra sera erano circa 3 mila e ieri sera [redacted] di più. In Comune vertice per risolvere i problemi viari. E' stata chiusa al traffico dalle [redacted] 20 alle ore 3 [redacted] Carlo Alberto dalla Chiesa ed [redacted] stato potenziato il numero degli addetti ai controlli per i posteggi che saranno permessi anche lungo la Statale 25 del Moncenisio dal bivio autostradale verso Susa.

[redacted] Due supermercati rapinati in poche ore a Nichelino e Rivalta, da banditi [redacted] [redacted] e armati di pistola. Il primo colpo è stato [redacted] a segno in via Cima- [redacted] 3, [redacted] Nichelino, all'In's Mercato: bottino circa 1 milione. La seconda rapina, a Pasta di Rivalta, al Ld market [redacted] via Torino, dove [redacted] sono fatti consegnare dalla cassiera tre milioni.

Nella casa del «santone di Poirino» i carabinieri hanno sequestrato la statua della Madonna con le lacrime: tra qualche giorno le analisi [redacted] carabinieri del [redacted] confermeranno o meno se il pianto è autentico «Non ho nulla da temere, la gente continua a seguirmi»

LE DENUNCE E IL CALDO INSOPPORTABILE NON FERMANO LE VEGLIE DEL SANTONE

Nuova statua, niente lacrime «Lasciateci pregare in pace»

Massimo Numa

A Poirino i seguaci di Domenico Fiume continuano a seguire le veglie guidate dal predicatore La madre: «Troppe cattiverie su mio figlio, la fede ci fa andare avanti con serenità»

Bussate e vi sarà aperto. Ma solo se siete dei «devoti», senno niente, e potrete solo rimirare tristi la targhetta del citofono della casa del veggente, Domenico Fiume, 25 anni, di Reggio Calabria, una palazzina di due piani in via XX settembre 4bis, a pochi metri dalla caserma dei carabinieri. I fortunati ce la fanno, come un ragazzo in bermuda e t-shirt bianca con scritto su Angel's power, capelli lunghi, codino e rosario beat al collo, accompagnato dalla madre. Lui suona, spiega chi è, la porta si apre e noi dietro. Due piani ed eccoci nella «Casa delle Apparizioni». Il ragazzo mette subito le mani avanti, [redacted] la signora Tina Astuto, la mamma di Domenico: «Noi siamo devoti, quelli lì non [redacted] so...». Lui ci fa entrare lo stesso.

Nella teca della Madonna sequestrata dai carabinieri (per le analisi del sangue) c'è ora un'altra statua, più o meno uguale. Stessa altezza, stessa ceramica. Identiche le lacrime natalizie che la circondano, avvolta dalla penombra. Stanza disadorna e dedicata al culto. Candelabri, il ritratto di un tizio con un paio di baffoni neri appeso al muro, Madonne, Madonnine, croci e simboli religiosi. La statua, per [redacted] momento, non piange. L'altra, invece, era un'altra [redacted]. Il sangue cadeva copioso e veniva raccolto nelle ciotole; [redacted] si poteva portare a ca[redacted] un batuffolo di cotone imbevuto del prezioso liquido. La nuova invece ha un'aria afflitta e gli occhi azzurri sembrano guardare in su, verso il cielo, con un'espressione indecifrabile.

Il veggente sta guidando la preghiera. L'accusa di truffa [redacted] altro non ha per nulla scosso la fede dello «zoccolo duro» dei suoi seguaci, che ora affollano il salotto buono dell'alloggetto, immerso in un'afa da infarto. Quattro donne, piuttosto robuste, sono stese sul pavimento di marmo beige. Sono in estasi o in catalessi. Una, vestito blu a fiori, anima, respiro a fatica. Starà mica male? Domenico, con piglio severo e molto professional, vestito come un predicatore battista o un dark, snocciola il rosario e [redacted] le guarda nemmeno. Queste estasi, in casa Fiume, non fanno notizia.

Gli altri, uomini e donne, sono stretti uno accanto all'altro. C'è un signore con gli occhialini da presbite che cerca di leggere le preghiere, scritte con un infernale micro-carattere. Un «Pinguino» - per terra [redacted] sono un paio di asciugamani già inzuppati di condensa - dovrebbe rinfrescare l'atmosfera torrida (tutte le finestre sono sigillate) ma l'organizzazione ha regolato, per sbaglio, la temperatu- [redacted] su «30» (gradi) e il povero «Pinguino» sputa un'ariaccia calda e umida che aggrava la situazione. Le donne, un paio tra l'altro giovani e carine, pantaloni e magliette aderenti, usano il «breviario» delle invocazioni come ventaglio, poi a un certo punto il rosario si alza di tono e si trasforma in un gospel-rock che fa vibrare i muri sottili. Voci belle, intonate. Per noi, la cerimonia è finita. Il veggente stesso, tutto vestito di nero, il pizzetto inviperito, scavalcando non senza fatica i corpi delle devote in [redacted], ci raggiunge e dice, seccatissimo, alle [redacted]: «Non durante la preghiera, se sono giornalisti se ne devono andare». Obbediamo. Nel portone l'eco delle preghiere [redacted] ancora forte.

Giornata tesa, ieri [redacted] Poirino. Un foto-reporter ha tentato il trucco del «devoto» per entrare in casa Fiume ma gli è andata male. Ha sparato due flash attraverso la porta [redacted] casa. Domenico ha chiamato i carabinieri. Voleva i rullini. La famiglie è molto inquieta per tutto il clamore sollevato dall'inchiesta.

Spiega la madre, la signora Astuto: «Sono state dette troppe cattiverie, troppe falsità. Non vogliamo più avere contatti con nessuno». Scusi signora, ma la nuova statua della Madonna piange? «Perché? l'ha vista piangere? No, per ora no. Adesso via, non si può disturbare la preghiera».

SAPER SPENDERE

Quadri di famiglia appesi alle pareti

Simonetta

SONO [redacted] fedele amica - scrive Fernanda di Torino - con un desiderio: sapere qualcosa di un quadro, Madonna e Re Magi, che è da molte generazioni nella mia famiglia [redacted] da me passerà a uno dei miei nipoti. In basso a sinistra la scritta «Goria fecit 1789» mi incuriosisce, ma non so aggiungervi altro, se non allegarvi [redacted] fotografia a colori».

Il professor Ferdinando Viglieno Cossalino definisce questa Madonna con i Re Magi «molto gradevoli e [redacted] colori vivaci». Purtroppo, nonostante [redacted] sue ricerche non ha trovato notizie dell'autore: «Vi è un pittore astigiano attivo nello stesso periodo, ma [redacted] posso assicurarle che si tratti dello [redacted]. Comunque, [redacted] valore del dipinto si aggira sui 4 milioni».

★ Non sempre quello che resta appeso alle pareti da ge[redacted]ni o si riceve in credità o si acquista sui mercatini è soltanto un'illusione. Luisa di Torino possiede alcune tele di Angiola Meucci: «Hanno qualche valore?».

Spiega l'esperto: «Angiola Meucci (Revere 1880 - Torino [redacted] iniziò i suoi studi di pittura con Delleani e continuò [redacted] Guarlotti. Partecipò, seppur in tono minore, ma con onestà, alla vita artistica torinese esponendo paesaggi o figure alla Promotrice delle Belle Arti e al Circolo degli Artisti. Il valore delle sue opere, anche secondo misure e qualità, può variare da uno a tre milioni. Sempre Luisa ha anche una lampada firmata Ang. Moreau, un mobiletto e un pastello acquistato in un mercatino di Parigi: di tutto accludo fotografie a colori. Ma tra questi oggetti c'è qualche delusione: «La lampada in metallo - dice il prof. Viglieno Cossalino - è sta- [redacted] realizzata in serie, risale all'inizio del Novecento e, se in buone condizioni, può valere circa un milione e mezzo. Il tavolinetto è imitazione e di serie, non più di 400 mila lire. Il ritratto eseguito a pastello (firm- [redacted] indecifrabile) risale all'inizio del '900. Il dipinto sul [redacted] del foglio è del titolare del negozio ove è stata comprata la carta. Vale tra 500 e 600 mila».

★ Un quadro che raffigura una Madonna con Bambino e un altro «Donna con cesto» incuriosiscono Pier Mario T. di Cuneo. «La Madonna con Bambino - spiega l'esperto - potrebbe essere di un pittore toscano della fine dell'800 o inizio '900 (peccato che non abbia inviato la foto della firma, lo ricordo a tutti i lettori) e può valere circa due milioni. Il dipinto che raffigura «Donna con [redacted] dovrebbe [redacted] dell'inizio del '700 di [redacted] pittore italiano del Centro Nord. Valore tre-quattro milioni. Per notizie più precise mi dovrebbero vedere dal vivo».

[redacted] De Capua (Caserta) Bianca Franco che non potrà leggere questa risposta, ma riceverà [redacted] parere per posta (La rubrica Saper spendere è ormai limitata a Piemonte, Liguria [redacted] Valle d'Aosta) ci chiede notizie di un quadro che raffigura Cristo Crocifisso con San Francesco e [redacted] altro Santo. Secondo l'esperto risale alla fine del '600, [redacted] '700: «E opera di uno [redacted] tanti pittori minori dell'Italia settentrionale che lavorava per pochi soldi per le chiese e le cappelle di campagna: Valore, un milione circa».

★ F. R. di Cairo Montenotte (Savona) rovistando [redacted] le vecchie cose di uno zio ha trovato il ritratto dipinto [redacted] olio su cartone [redacted] telato del poeta Giosuè Carducci. Il professor Viglieno Cossalino conferma: «È sicuramente il ritratto del poeta eseguito con un certo vigore e una buona sicurezza di pennellata. Ma per saperne di più bisognerebbe decifrare la firma che è un po' sciupata. Valore, 800 - un milione».

★ Benito [redacted]. [redacted] Torino acquistò in una bottega [redacted] Manila 30 anni fa per 70 mila lire un crocifisso scolpito e chiede [redacted] giudizio degli esperti. Secondo il professor Ferdinando Viglieno Cossalino «il crocifisso sembra [redacted] origine portoghese e scolpito nel XVIII [redacted], di esecuzione artigianale, la laccatura potrebbe essere originale. Il suo valore di mercato è di circa 600-800 mila lire». Almeno questo non deludo.

simonetta.conti@lastampa.it

QUINDICI SENZA LAVORO

L'industria cinese manda in [redacted] ditta a Pomaretto

POMARETTO. Duro colpo per l'occupazione in Val Chisone. A Pomaretto sono state avviate le procedure per la chiusura dello stabilimento della Cascami Seta Divisiona della Botto Giuseppe & Figli, che conta 15 dipendenti. Il motivo della grave decisione è dovuto al fatto che la fabbrica sinora riceveva dalla Cina i cascami della seta che dovevano essere puliti e pettinati nello stabilimento di Pomaretto. Oggi però la materia prima arriva direttamente dalla Cina già lavorata e questo ha portato al licenziamento [redacted] tutti gli addetti. Il gruppo della Cascami Seta comprende altri due stabilimenti, a Vigevano [redacted] a Tarcento in provincia di Udine. Una terza fabbrica a Jesi ha chiuso lo scorso anno. I 15 lavoratori licenziati e il sindacato chiedono alle istituzioni e ai parlamentari di sostenere le iniziative di lotta che verranno decise per trovare soluzioni alternative.

Agosto in città

Res Nova vi offre un gelato e i prezzi più freddi dell'anno.

Res Nova

Piazza Carlina - Torino - tel. 011.88.29.28
orario 10/13 - 16/19.30

Aut. rinnovata

IL RIENTRO DOPO LE FERIE | FERROVIE SOTTO ACCUSA

EVASO: «COLPA DELLE FS»

Arrestato per evasione dagli arresti domiciliari per [illegible] rientrato 25 minuti dopo l'orario concesso dal giudice, un operaio di 34 anni, Giuseppe Zambianchi, di Novi, ha attribuito la colpa al ritardo del treno che doveva riportarlo a casa. Il gip non ha convalidato l'arresto, ma l'iter giudiziario prosegue: l'imputato ha chiesto il rito abbreviato e giovedì in udienza comparirà [illegible] testimone il capostazione cui spetta di confermare o meno la versione di Zambianchi. Il treno solitamente usato per il percorso fa una fermata a Novi che consente a Zambianchi di rientrare alle 19, limite massimo consentito dal giudice. Secondo l'operaio, l'altra sera il convoglio era in ritardo e per questo non è riuscito a rispettare le disposizioni concessagli.

In treno con supplemento cimici

Sul Reggio Calabria-Torino 20 passeggeri alle prese con i ritardi e i fastidiosi insetti

Grazia Longo

A sinistra Carmine Albanese, uno dei passeggeri che hanno dovuto fare i conti con le cimici dell'Espresso 818

Passino [illegible] tredici ore di viaggio in piedi nonostante [illegible] posto prenotato in prima classe. Passino pure le tre ore di ritardo. Ma le cimici sul treno, quelle proprio no. E così, ieri pomeriggio, [illegible] appena Carmine Albanese, 69 anni, è sceso dall'espresso 818 Reggio Calabria-Torino ha subito presentato un esposto contro le Ferrovie.

«Altro che treno del sole - sbotta il pensionato - un biglietto di prima classe per spostarsi come in un paese del terzo mondo. Avevamo cimici dappertutto, sulle camicie, sui pantaloni, sui sedili. Un inferno, il modo peggiore per concludere una vacanza. E [illegible] se non bastasse le Ferrovie hanno completamente ignorato le nostre proteste. Abbiamo chiesto che [illegible] aggiunta una carrozza, ma non ci hanno dato retta».

I passeggeri coinvolti nella disavventura sono una ventina, tutti quelli seduti negli scompartimenti 7, [illegible] e [illegible] del vagone numero 12. L'espresso parte da Reggio Calabria alle 18,10, Carmine Albanese sale insieme alla moglie Francesca Meturi, «altri nostri parenti [illegible] il posto prenotato in un altro vagone». L'assalto delle cimici avviene 6 ore dopo: «Avevo la schiena ricoperta di cimici - ricorda il pensionato -, mia moglie ha provato a togliermele di dosso ma ne aveva pure lei. Come gli altri viaggiatori». Una piccola delegazione guidata da Albanese [illegible] alla ricerca, «lunghissima», del capotreno. L'incontro è sicuramente chiarificatore. «Le cimici erano talmente tante che il capotreno [illegible] poteva certo non vederle», [illegible] la soluzione non arriva.

«Era evidente che [illegible] dentro non potevamo più stare - proseguono i coniugi Albanese -, c'era una bambina che piangeva disperata con tutte le gambette sporche di sangue perché s'era schiacciate le cimici dandosi degli schiaffi. Insomma, [illegible] ha voluto risedersi al suo posto». E allora? «Abbiamo chiesto di essere trasferiti altrove, ma non c'era un sedile libero. Tutto prenotato, ovviamente pure le cuccette. E quindi abbiamo pregato di essere sistemati in un vagone aggiuntivo».

Tutto vero, le Ferrovie si rendono conto che l'allarme cimici è [illegible] problema reale e [illegible] di arginare il problema. Ma è impossibile reperire una carrozza in più. «Il capotreno ha segnalato il problema alla stazione Roma Ostiense - spiegano dalla direzione delle Ferrovie -, [illegible] Roma Prenestina è stata individuata una carrozza da mettere in coda all'espresso diretto a Torino, ma poi non è stato possibile eseguire l'operazione». Perché? «C'era troppo traffico, questi [illegible] giorni difficili, la punta massima del contro-esodo. Abbiamo fermato il treno per [illegible] po' per verificare l'eventualità di un nuovo vagone, ma davvero c'era troppo traffico. Abbiamo però offerto un'alternativa ai passeggeri». E cioè? «Li abbiamo invitati a prendere il convoglio successivo, si trattava solo di aspettare un'ora». Un gruppetto di persone accetta questa proposta, ma molti preferiscono non cambiare. «Noi non potevamo scendere da quel treno - dice Carmine Albanese - perché c'erano sopra anche altri nostri parenti. Abbiamo pensato di poterli raggiungere, ci avrebbero sicuramente ospitati, anche a costo di alternarsi per stare in piedi». Siete riusciti a raggiungerli? «No, e anche di questo dovranno rispondere le Ferrovie».

In che senso? «Non ci hanno fatto nemmeno avvicinare all'altro vagone, il controllore continuava a ripetere che i posti erano riservati e che non potevamo disturbare nessuno. Ho detto che si trattava di nostri familiari, ma niente. Tanto che a Grosseto siamo scesi dal treno per risalire alla carrozza di mia cognata». E che è successo? «Un mezzo finimondo, il controllore ci ha praticamente buttati giù dal treno e siamo stati costretti a tornare al vagone 12. Così abbiamo viaggiato tutta la notte in piedi, davanti agli scompartimenti infestati dalle cimici».

E le Ferrovie? Come reagiscono [illegible] «Innanzitutto chiediamo scusa a questi passeggeri - dicono da Roma -, inoltre rimborseremo loro il biglietto per intero».

Ma Albanese [illegible] molla. «Se pensano di pla[illegible] restituendoci le 143 mila [illegible] 700 lire [illegible] possono togliere dalla testa. Questa storia [illegible] finisce qui, mi rivolgerò al mio avvocato».

MENTRE PEDALAVA CON UN AMICO UN GIOVANE SINTI GLI HA STRAPPATO IL BORSELLO CON IL TELEFONINO

Operato il ciclista scippato: si salverà

Era finito a terra dopo essere stato aggredito da uno zingaro

Giacomo Bramardo

Domenico Picchio è titolare della concessionaria Lancia di Ciriè: giovedì con un amico era in bicicletta sulla strada che da Nole porta a Corio. Adesso è ricoverato al Giovanni Bosco

C'è un filo di speranza per Domenico Picchio, il cinquantaduenne commerciante di San Carlo Canavese da giovedì in coma all'ospedale Giovanni Bosco. Pedalava insieme ad un amico sulla statale tra Nole e Corio quando è stato affiancato da uno zingaro, a bordo di uno scooter, che gli ha strappato il borsello che portava sulla schiena. [illegible] allora Picchio, caduto violentemente sull'asfalto, non ha più ripreso conoscenza. Soccorso e trasportato all'ospedale di Ciriè, era stato immediatamente trasferito a Torino, dove nella tarda serata era stato operato d'urgenza al capo. Le sue condizioni restano ancora gravissime, e la [illegible] ovviamente riservata. Ma dal reparto di rianimazione, dove Picchio sta lottando contro la morte, i medici [illegible] ieri avanzano un cauto ottimismo, dopo aver constatato, in seguito al monitoraggio e alle Tac, un lento ma progressivo riassorbimento dell'ematoma. Potrebbe essere [illegible] segnale di un recupero che la moglie Silvia e i figli Lorenzo ed Enrica attendono [illegible] angoscia, ogni minuto che gli è concesso, di fronte al reparto del Giovanni Bosco.

Quanto allo zingaro sinti che lo ha aggredito - Elvis Trompino, 19 anni, arrestato dai carabinieri di Mathi e [illegible] Venaria all'interno di un campo nomadi dove si era rifugiato subito dopo il fatto - ieri ha trascorso il suo terzo giorno nel carcere delle Vallette. Per ora è accusato [illegible] rapina aggravata e lesioni gravissime. In passato - dicono i carabinieri dal comando di via Valfrè - sarebbe stato autore di numerosi scippi nelle zone, compiuti in modo analogo, ma fino ad ora era quasi sempre riuscito a sfuggire all'arresto. Questa volta gli è andata male: [illegible] giovane in moto che viaggiava dietro a Domenico Picchio e al [illegible] amico, ha visto la scena, lo ha inseguito fino all'accampamento, tentando di fermarlo, mentre lui scappava con il borsello stretto tra i denti. E lo ha poi riconosciuto nelle foto segnaletiche.

«In questo momento più che un senso di vendetta proviamo rabbia - ripete Lorenzo Picchio - tanta rabbia. Quel vandalo è già stato assicurato alla giustizia, speriamo solo che il magistrato che [illegible] occuperà [illegible] lui consideri le conseguenze di un semplice scippo. La vita di mio padre è appesa ad un filo per colpa di un borsello dove teneva il telefonino e pochi spiccioli. Vi pare giusto? Poteva succedere a chiunque, accade ogni giorno. E' assurdo. [illegible] riusciamo a farcene [illegible] ragione».

Attorno alla famiglia di Domenico Picchio - molto noto a Ciriè per essere il titolare della concessionaria Lancia di via Roma - si sono stretti i tanti amici, i semplici conoscenti. «Un uomo buono, che non ha mai avuto nemici - dicono di [illegible] -. I capelli bianchissimi gli danno qualche anno [illegible] più, ma a dispetto dell'apparenza è sempre stato attivissimo. La concessionaria l'ha fatta nascere lui dal nulla, in quasi trent'anni di sacrifici. E adesso stava pensando al nuovo capannone, una sede più grande già in costruzione in via Torino».

Specchio dei tempi

«Alla frontiera multa salata per un malinteso» - «Dall'Atm tanti abbonamenti ridotti per gli studenti, pochi per i lavoratori» - «Doppia coda» - «Lipobay ritirato fino al 1° settembre» - «Passeggeri scarsi»

Un lettore ci scrive:
«Martedì 21 agosto con mia moglie e due amici ci siamo recati in Svizzera per una passeggiata. Arrivati alle 8 al valico di Iselle (sulla statale del Sempione) rallento e a passo d'uomo passiamo davanti a due finanzieri e due poliziotti che parlano tra di loro; il finanziere ci [illegible] un cenno con la mano (non aveva la "paletta") che tutti noi in macchina interpretiamo come un "vada" ed io proseguo. Subito dopo averli oltrepassati, sento una serie di fischi e mi blocco. Tornati indietro spiego al finanziere che ho interpretato [illegible] suo gesto come un invito a proseguire. Ci richiede i documenti di tutti i passeggeri e quelli dell'auto e [illegible] ne va in ufficio. [illegible] quasi un'ora [illegible] attesa mi chiama per firmare il verbale e al mio ribadire che si era trattato di un banale malinteso mi dice che potevo ritenermi fortunato [illegible] finiva così in quanto avrebbe anche potuto fare una verifica doganale completa trattenendoci un giorno intero. Ho quindi preferito firmare e andarmene. L'importo per questa contravvenzione ammonta a 127.000 lire. Mi sembra veramente eccessiva una multa di tale entità per aver sorpassato di qualche metro il segnale [illegible] stop per un chiaro malinteso».

Giuseppe Arlunno

Un lettore [illegible] scrive:
«Leggo [illegible] *La Stampa* che l'Atm prosegue la campagna sconti per gli studenti che prevede ben 14 tipi di abbonamento con possibilità di risparmiare un bel po' di soldini. Ma ai lavoratori che usano 11 mesi l'anno i mezzi pubblici (e non 9 come gli studenti) subendo ogni tipo di disagio/ritardo/ressa, [illegible] prattutto da alcuni mesi a questa parte per via della costruzione della metropolitana, l'Atm non pensa mai? Ho già fatto presente la richiesta al numero verde Atm tempo fa [illegible] ricevere alcuna risposta.

«L'Atm dovrebbe agevolare questa categoria che penso rappresenti la maggioranza dell'utenza torinese proponendo anche a noi maggiori formule di abbonamento scontate anziché pensare solo ed aumentare il prezzo del biglietto (peraltro non compensato da un buon servizio).

Segue la firma

Un lettore ci scrive:
«Cronaca dell'invio di posta prioritaria: mercoledì sono stato alle Poste Centrali di via Alfieri per spedire, via posta prioritaria, una busta. Allo sportello 18 l'impiegato, molto gentile, mi dice che il francobollo deve essere acquistato all'altro sportello, quello delle raccomandate. Mi metto pazientemente in coda, davanti a me cinque persone, la prima con 17 spedizioni. Ottengo il francobollo, torno allo sportello 18 e mi permetto di dire che, visto che siamo alle Poste, il francobollo avrebbe potuto procurarlo l'addetto alla posta prioritaria senza costringermi [illegible] code inutili. La stessa persona mi dice che sono il secondo che viene per una spedizione e che, se fossi imprenditore, capirei che [illegible] è economicamente conveniente».

Ezio Ciccone

Una lettrice ci scrive:
«Sono una farmacista e desidero rispondere al lettore che si lamenta per il mancato rimborso del farmaco Lipobay restituito perché ritenuto pericoloso per la salute. Senza entrare nel merito della questione non [illegible] disponendo di sufficienti elementi, preciso che la comunicazione del ministero dell'8 agosto ha disposto il ritiro immediato dal [illegible] delle confezioni di Lipobay. [illegible] conseguenza in data 10 (contrariamente [illegible] quanto afferma il lettore) [illegible] prodotto non era più vendibile. Lo stesso 10 agosto è pervenuta a tutte le farmacie la comunicazione da parte di uno dei fornitori con la quale viene segnalata la "possibilità di ritiro dei resi fino al 1° settembre con relativi accrediti alle condizioni e nei tempi che l'azienda produttrice applicherà"».

Elisabetta Calvo

La Direzione Fs ci scrive:
«Un gruppo di viaggiatori della Val di Susa ha chiesto il ripristino di un treno che fino al gennaio 2000, partendo da Porta Nuova alle 0,20, permetteva loro un comodo rientro a casa. Il provvedimento di cancellazione è stato preso sia per la scarsa frequentazione del convoglio nel tratto da Torino a Bussoleno, sia per l'ancor minore utilizzazione, da parte della clientela, del viaggio [illegible] ritorno del materiale rotabile nelle prime ore del mattino successivo.

«Non potendo, per chiari motivi di carattere commerciale, reinserire la corsa (che essendo notturna ci risultava più costosa), valuteremo, d'intesa con gli enti istituzionali, l'opportunità di programmare un servizio di autobus sostitutivo».

Claudio Cristofani

specchiotempi@lastampa.it

NOTIZIE dalle AZIENDE

RISTORANTE IL REALE

Continua il successo del Ristorante American Bar IL REALE.
A pochi passi dallo Stadio [illegible] Alpi un interessante punto di ritrovamento della buona cucina, del buon vino e buona musica

Un'opportunità per passare una [illegible] a [illegible] dall'apertura al dopo cena!
Il gusto ricercato dell'arredamento, l'attenzione rivolta alla preparazione di piatti nazionali e internazionali a base [illegible] carne e pesce, fanno [illegible] questo locale un luogo unico da provare [illegible] farlo diventare punto di riferimento delle vostre serate
Il Ristorante American Bar "IL REALE" è a vostra disposizione per organizzare anche eventi particolari come ricorrenze di compleanno, feste [illegible] per le aziende sono a disposizione [illegible] meeting e conferenze con la comodità dell'adiacente Hotel
Aria Condizionata Aperto dalle ore 7 alle [illegible] 01.00. Aperto chiuso la domenica
Corso Giambidi 153/A - 10078 Venaria Reale (TO) (Zona Stadio delle Alpi)
tel. 011 4536413 - [illegible] 011 [illegible] http://paginegialle.it/reale

publikompass spa

Per una convenzione stipulata con Ascom Torino gli annunci economici e le necrologie possono essere ordinati presso le sedi Ascom di Torino e provincia

Torino Via Massena, 70 - Tel 011 5516762 Fax [illegible] 5516296
Torino San Salvario Piazza [illegible] Cristina 4/d
[illegible] 011 6696366 Fax [illegible] 6696312
Torino Porta Palazzo Piazza della Repubblica 26
Tel 011 5217041 Fax 011 4396693
Collegno C.so C. Boniperti, 28 Tel 011 9830368 - Fax 011 9831507
[illegible]ognole C.so Matteotti, 22 - Tel 011 9720395 - Fax 011 9722[illegible]
Chieri Piazza A. Mario, 10 - Tel 011 9472069 - Fax 011 9413112
Chivasso Piazza Carletti, 1 - Tel 011 9101292 Fax 011 9116554
Ciriè Via Roma, 4 Tel. 011 9210730 Fax 011 9210919
Cuorgnè Piazza Boetto, 4 - Tel 0124 656697 - Fax 0124 656630
Giaveno Piazza Molines, 33 - Tel 011 9364193 - Fax 011 9364230
Ivrea Corso Nigra, [illegible] - Tel 0125 48455 - Fax 0125 45431
Lanzo Via Matteotti, 21 - Tel. 0123 [illegible] - Fax 0123 320138
Moncalieri Via Cavour, [illegible] - Tel. 011 6406273 - Fax 011 6407256
Oulx via Fenil Rolland, 4 - Tel 0122 831664 - Fax 0122 832058
Rivarolo Via Montello, 7 - [illegible] 0124 29412 Fax 0124 26192
Rivoli Via Colli, 23 [illegible] 011 9584814 Fax 011 9561566
Settimo Via Regio Parco, 9 - Tel. 011 8984402 - Fax 011 8954454
Susa Corso Inghilterra, 12 - Tel 0122 622508 - Fax 0122 62966
Venaria Via Zandigiacomo, 9/1 - Tel. 011 4597669 Fax 011 4595515

E-mail: ascomtorino@tiscalinet.it

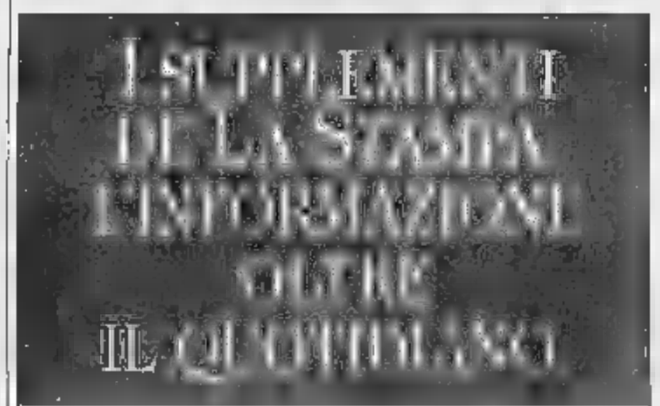

LUNEDÌ: Tuttosoldi
MERCOLEDÌ: TuttoScienze e Tecnologia
VENERDÌ: TorinoSette (solo Torino)
SABATO: Specchio - TuttolibriTempoLibero
DOMENICA: Tuttoaffari (solo Torino)

LA STAMPA

PREZZI: «LUNEDÌ» L. 1.800 CON «IL MATTINO DELL'ALTO ADIGE» - «CRONACHE DEL MEZZOGIORNO» - «CORRIERE DI CARETTA» - «CRONACHE DI NAPOLI» - «IL CORRIERE MERCANTILE» - «LA GAZZETTA DEL LUNEDÌ» - «ULTIME NOTIZIE PRESSO» - «LA VOCE DI MANTOVA» - «LA PROVINCIA» - NELLE AREE DI DIFFUSIONE INDICATE SUL GIORNALE LOCALE L. 1.800 CON «IL CORRIERE DI ROMAGNA» E «IN ROMAGNA E MARCHE» L. 2.000 A RICHIESTA CON «AUTOSPORT MOTO» IN PIEMONTE, LIGURIA E VALLE D'AOSTA. ABBINAMENTI OPZIONALI CON SPECCHIO IL SABATO OBBLIGATORIO IN TUTTA ITALIA. PREZZI ESTERO: AUSTRIA SC 26 (+ 1.00) BELGIO Fb 75 (+ 1.00) DANIMARCA Cr 12 FRANCIA Ff 12 (+ 1.00) GERMANIA DM 2.50 (+ 1.00) GRECIA Dr 300 INGHILTERRA P 1.20, LUSSEMBURGO Fl. 1.5 (+ 1.00) MALTA Cents 80 NORVEGIA Kr. 14 OLANDA Fl. 2 (+ 1.00) PORTOGALLO Cent Esc. 350 (+ 1.00) SPAGNA Pts. 250 (+ 1.00) CANARIE Pts. 300 SLOVENIA SIT 280 SVEZIA SKR. 15 SVIZZERA CHF. 2.00 C. TICINO 2.50 USA $ 2.50

NUOVA FIAT SEICENTO BRUSH. BICOLOR ORIENTED.

Seicento Brush è la prima due colori della sua categoria in nove combinazioni, di [illegible]. E il modello Plus di serie ha anche il tetto apribile elettrico e un CD Hi-Fi a quattro casse audio.

VIENI A SCOPRIRLA DALLE CONCESSIONARIE FIAT.

LA [illegible] CI [illegible]. FIAT

Giordano Arreda: la qualità è scontata.

Trattamento famigliare, pagamenti su misura.

Porte aperte alla convenienza: per tutta l'estate, da Giordano Arreda, potete trovare i mobili che desiderate, dalle cucine ai salotti, dalle [illegible] alle camerette, dai bagni [illegible] soggiorni, con prezzi scontati fino [illegible] 50%. Troverete la migliore accoglienza, i nostri consigli [illegible] tutta l'assistenza che meritate. E per pagare? Nessun problema! Formule di pagamento [illegible] misura, perché da Giordano Arreda, "vedere è potere". Parola di Rosaria Giordano.

giordano arreda

Vi aspettiamo a [illegible] Canavese (TO) in via Circonvallazione 30 (18° Km [illegible] S.S. [illegible] per Ceresole Reale oppure autostrada TO-AO uscita S. Giorgio) [illegible].: 0124 490 586/561 - e-mail: info@giordanoarreda.com
Orario negozio. **Aperto tutte le domeniche**, chiuso lunedì mattina.

FONDOCASA®

franchising immobiliare

SAVONA 1

Tel.

01) SAVONA - Vicinanze Zona Pedonale Proponiamo di ampia metratura, completamente ristrutturato, ideale uso ufficio. Termoautonomo. Ottimo investimento!
Lit. Milioni Euro 144.607,93

22) SAVONA - Adiacente Prolungamento Secondo piano con ascensore. Ingresso a , cucina abitabile, due camere, dispensa, bagno, due balconi. Termoautonomo. Comodo ai servizi.
Lit. 195 Milioni Euro 100709,10

21) SAVONA - Porto - In piccola palazzina: ingresso, cucina, due camere, doppie dispense, antibagno, bagno, sottotetto di mq autonomo. Molto luminoso. Vista sul porto turistico.
Trattativa in ufficio.

23) SAVONA - Valloria - In piccolo condominio immerso verde proponiamo: ingresso, cucina, sala, due camere, dispensa, bagno, due balconi, cantina. Termoautonomo. Ottima opportunità per residenti.
Lit. 250 Milioni Euro 129.114,22

CAIRO M.TTE

Tel. 019.50.90.323

03) CARCARE - Vispa - In casa di recente costruzione, appartamento in ottime condizioni doppio giardino in parte pianturnato. Possibilità garage.
Lit. 220 Milioni Euro 113.620,52
interamente mutuabili

50) ROCCAVIGNALE - Località Vale - Casa semindipendente di 110mq. su livelli, ampia tavernetta, cantina, posto auto esterno e terreno di mq.
Lit. Milioni Euro 54.227,97
senza anticipo rata mutuo Euro 333,11

28/70) CAIRO M.TTE - Vicinanze Centro - Proponiamo due unità abitative di 60mq. sullo stesso piano. Termoautonomi. Possibilità acquisto unico.

20) CAIRO M.TTE - Ampio terreno edificabile progetto approvato per villa monofamiliare di 130mq. Splendido immerso nel verde.
Richiesta

ALBISSOLA M.

Tel. 019.400.22.58

18) ALBISSOLA SUPERIORE - soleggiatissimo 100 mq termoautonomo giardino a fasce forno cantina box molto altro ampio vano possibilità box
Trattativa .

LA MARINA - In piccola palazzina ampio bilocale con balcone termoautonomo ristrutturato a . Possibilità box.
Trattativa riservata.

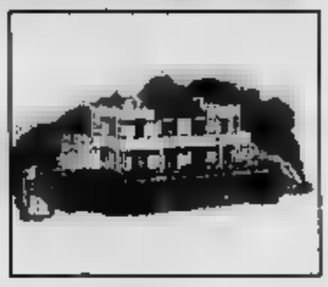

27) STELLA SAN BERNARDO - comodo mezzi e negozi rustico indipendente di circa 80 mq su due livelli bella posizione piccolo giardino.
Solo Lit. 70 Milioni Euro 36.152

22) ALBISSOLA MARINA - In zona panoramica villa monofamiliare su tre livelli giardino circostante ampie terrazze locale taverna garage.
Trattativa riservata.

NOLI

Tel.

22) NOLI - In palazzina di recente ristrutturazione, ampio bilocale con due terrazzi, cantina, box auto. Ideale anche come prima casa
Lit. 390 Euro 201.418

52) SPOTORNO - A 500 dal proponiamo bilocale con ingresso indipendente, ampio cucina, camera, bagno. Termoautonomo. Giardino e posto auto.
Richiesta Lit. 330 Milioni Euro 170.431

33) SPOTORNO - Primo entroterra in grazioso complesso residenziale proponiamo appartamento in villa composto da: ingresso, soggiorno, cucina, due camere, bagno, terrazzo, giardino e box auto. Nuova costruzione. Ideale prima casa. Trattativa riservata.

11) NOLI - Adiacente alle mura del centro storico, proponiamo appartamento ottime condizioni molto luminoso, balconata. Cantina. Opportunità da non perdere. Prezzo interessante!

PIETRA L. 1

Tel. 019.6 (.59.51

61) PIETRA LIGURE - Trilocale in perfette condizioni di manutenzioni, 400 mt. dal mare, zona residenziale tranquilla ingresso, sala, cucinino, 2 camere, bagno, due balconi, locale verandato, piccolo giardino. Termoaut.
Lit. 330 Milioni Euro 170.430,776

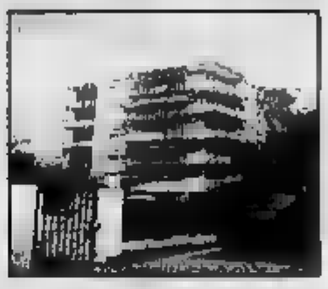

41 PIETRA LIGURE - entroterra, casa 120 mq abitabili, ampia taverna, doppi servizi, cortile. In buone condizioni di manutenzione; la casa è stata recentemente ristrutturata. Occasione!
Lit. Milioni Euro 170.430,776

PIETRA LIGURE - entroterra Opportunità giovani coppie: piano di villa con ingr. indip., ampio soggiorno living con caminetto, 2 camere, bagno, sottotetto. Giardino. Bellissima vista panoramica e mare. Posto auto. Ristrut. recente.
Lit. 210 Milioni Euro 134.278,783

2) PIETRA LIGURE - 50 mt. mare, zona Repubblica-Posta, ampia trilocale composto da ingresso, soggiorno, cucina abitabile, camera, bagno, ripostiglio. Ultimo piano con ascensore, balcone, scorcio vista mare. Unico in !
Lit. 300 Milioni trat. Euro 154.937,068

LOANO

Tel.

17) LOANO - 300 mt. mare, appartamento come nuovo con ingresso, cucina abitabile, ampia camera, bagno, ripostiglio, cantina. Arredato. Investimento!
Lit. 280 Milioni Euro 144.807,93

LOANO - 30 mt. , in d'epoca, attico di ampia metratura terrazzino e box. Climatizzato. Personalizzabile! Da non perdere!
Trattativa riservata.

22) BOISSANO - Nel borgo antico, caratteristico appartamento con ingresso, soggiorno, cottura, due camere, bagno, terrazzo panoramico. Arredato. Solo.
Lit. Milioni 100.709,10

LOANO - In complesso residenziale, alloggio con ingresso, soggiorno, cottura, camera, bagno, terrazzino, box. Termoautonomo. Arredato. Rara opportunità!
Lit. 270 Milioni

CERIALE

Tel. 0182.93.16.15

05) CERIALE - 300 mt mare appartamento in ottimo stato soggiorno, cucina abitabile, camera, bagno, ripostiglio, 2 balconi. Garage. Ottimo investimento!
Lit. 330 Milioni Euro 170.430,78

16) CERIALE - In zona residenziale alloggio con ingresso, soggiorno, cucina abitabile, 2 camere, cabina armadi, bagno, 2 terrazzini, sottotetto. Vista mare. Termoaut. Ideale residenti!
Lit. 300 Milioni Euro 154,937

19) CERIALE - 1 km mare, appartamento ristrutturato composto da ingresso, soggiorno con caminetto, angolo cottura, 2 camere, bagno, balcone. Posto auto condominiale. Vista mare. Solo
Lit. 210 Milioni Euro 108.455

73) CERIALE - In zona tranquilla proponiamo appartamento composto da ingresso, soggiorno, cucinino, 2 camere, bagno, ripostiglio, ampio balcone. Garage. Stupenda vista mare! Luminosissimo. Prezzo interessante!

ALBENGA

Tel. 0182.555.111

108) LECA - Proponiamo bilocale ristrutturato con ingresso indipendente, termoaut. No condominio
Lit. 150 Milioni 77.469
Mutuo totale con rata/mese di:
Lit. 960.000 Euro 495,8

29) ALBENGA - In posizione centrale proponiamo appartamenti ristrutturati di varie metrature con terrazzo, giardino e riscald. a partire da.
Lit. 230 Milioni Euro 118.785
Da visionare!

14) ALBENGA - A 3 km dal mare proponiamo porzione di villa con soggiorno, cucina, 2 camere, 2 bagni, rip., grande terrazza e splendido giardino.
Richiesta
Lit. 470 Milioni Euro 242.735

32) ALBENGA - Appartamento composto da soggiorno/cottura, 2 camere grandi, bagno, rip. e 2 terrazzi. Ottima esposizione. Richiesta
Lit. 300 Milioni Euro 154.937

VILLANOVA

79) VILLANOVA - A 5 min. dal centro, proponiamo bilocale composto soggiorno con angolo cottura, camera, bagno, 2 balconi e cantina. Posto auto. Richiesta
Lit. 140 Milioni Euro 72.393

OG) VILLANOVA - In zona soleggiata e comoda a servizi, proponiamo bilocale composto da soggiorno con angolo cottura, camera, bagno e balcone. Da ristrutturare. Richiesta:
Lit 135 Milioni trat. Euro 69.721

69) VILLANOVA - In centro paese, proponiamo bilocale mansardato composto da soggiorno con angolo cottura, camera e bagno. Ottime condizioni. Richiesta:
Lit. 140 Milioni trat. Euro 72.030

20) VILLANOVA - In centro paese, proponiamo rustico da ristrutturare di 230 mq., libero su 3 lati, con progetto approvato per 3 appartamenti. Luminoso. Ottimo investimento

ALASSIO

Tel. 0182 64 70 47

ALASSIO - In esclusivo contesto fronte mare piano alto di ampia metratura recentemente ristrutturato con splendida balconata e suggestiva vista sul Golfo. Prezzo concorrenziale

ALASSIO - Centralissimo bilocale totalmente ristrutturato con ampio balcone e auto. Molto luminoso. Consegna Pasqua 2002
Prezzo veramente interessante

ALASSIO - In zona residenziale a pochi passi dal mare, ampio bilocale ottimamente ristrutturato con terrazzo vivibile e posto auto doppio. Vista panoramica. Ottimo investimento

LAIGUEGLIA - Con stupenda vista Golfo proponiamo ampio bilocale con terrazzo vivibile e auto. Prezzo interessante

IMPERIA P.M.

Tel. 0183.66.00.83

42) P.M. - Via Matteotti, palazzo d'epoca appartamenti diverse metrature in corso di ristrutturazione riscaldamento autonomo
A partire da:
Lit. 250 Milioni Euro 129.114

54) IMPERIA P.M. - Via Cascione, appartamento di 65 mq in ottime condizioni composto da soggiorno con angolo cottura, 2 camere, ripostiglio, bagno e balcone. Termoautonomo. Occasione da non perdere.

50) IMPERIA P.M. - Parasio, ottime condizioni appartamento 90 mq disposto su livelli composto da soggiorno, abitabile, 2 camere, studio, ripostiglio, doppi servizi termoautonomo, vista mare. Vera Occasione.

IMPERIA P.M. - Via Matteotti, in palazzo d'epoca appartamenti di diverse metrature in corso di ristrutturazione. Ottime rifiniture, riscaldamento autonomo. A partire da:
Lit. 250 Milioni Euro 129.114

VALLECROSIA

Tel. 55.98

VALLECROSIA - Fronte mare Bilocale composto da ingresso in disimpegno, cucinotto, due camere, bagno e balcone. Da non perdere
Lit. 240 Milioni Euro

55) VALLECROSIA - Fronte mare, alloggio composto da ingresso, cucina abitabile, soggiorno, camera, bagno, due balconi e posto auto. Perfette condizioni.
Lit. 320 Milioni Euro

58) VALLECROSIA - A due passi dal mare ingresso in corridoio, ampia cucina, camera matrimoniale, bagno, ripostiglio, balconi, cantina
170 Milioni Euro

27) VALLECROSIA - 50 mt. mare, ingresso in corridoio, cucina abitabile, soggiorno, camera, bagno ripostiglio, balcone, giardino, cantina e posto auto condominiale
Lit 210 Milioni Euro 108.455

SETTORE COMMERCIALE

Tel.
Via Verzellino, 3 r. Savona
Affiliato

60) SAVONA - Posizionalissimo, zona di forte passaggio, proponiamo Bar/Pub, locale di notevoli dimensioni, a norma con leggi vigenti, attrezzatissimo, ampio dehor esterno.

61) FINALPIA - Zona di fortissimo passaggio, Tabaccheria/Ricevitoria, locale di circa 40 mq. con 3 vetrine, attrezzatissimo, nuovarredo. Alti incassi dimostrabili.

54) RIVIERA DI PONENTE - Vicinanze Finale - Unico nel suo genere, avviata attività con licenza di Bar/Ristorante/Tabaccheria, completamente a norma. Occasione da non perdere.

23) PIETRA LIGURE - In bellissima posizione, ampio Bar aperto nel 2000, attrezzature nuove, arredi in legno di ottimo stato manutentivo, con dehor esterno. Interessantissimo.

85) BORGHETTO S.S. - Nella piazza principale della cittadina, proponiamo Bar/Gelateria, locale di ampia metratura, da poco ristrutturato. Affitto max. Interessante opportunità!

3) VARAZZE - In posizione unica. Albergo 2 stelle, con ampia terrazza esterna, parcheggio privato. Ideale conduzione famigliare.

27 volte titolare

Liguria
27 opportunità per diventare titolare di una Tua Agenzia

Costruisci Oggi il Tuo

Zone disponibili:
IMPERIA PROVINCIA: • S. Bartolomeo • Diano Marina • Bordighera • Riva Ligure-S. Stefano • Sanremo 2.
GENOVA PROVINCIA: • Recco • Rapallo (opzionale) • Lavagna • Sestri Levante • Chiavari
GENOVA CITTÀ: • Nervi • Quarto • Sturla • Quezzi • S. Martino • Albaro • Foce • Castelletto • Righi • Belvedere • Struppa • Pegli Pontedecimo • San Teodoro (opzionale) • Principe-Lagaccio • Carasco

HOBBYFOTO partner
VIA DON ISOLA 7 ALBENGA
VIA PASTORINO 18r BOLZANETO
VIA CANEPA 13r SESTRI P.
VIA TAGGIA 7 PRA'
VIA CAMOZZINI 136r VOLTRI
C.SO BUENOS AIRES 67r GE CENTRO

LIGURIA

REDAZIONE GENOVA, PIAZZA PICCAPIETRA 9. TELEFONO 010 5958879. FAX 010 532272. E-MAIL GENOVA@LASTAMPA.IT
PUBBLICITA' PUBLIKOMPASS S.P.A. VIA G. D'ANNUNZIO 2/109 TELEFONO 010 530701. FAX 010 590858

REGIONE

HOBBYFOTO partner
VIA ROMA 49 LAVAGNA
VIA FIUME 35 LA SPEZIA
VIA OTTONELLI 2 PONTE X
VIA V.VENETO 163 BUSALLA
VIA ROMA 56 RONCO S.
VIA BORGORATTI 23d BORGORATTI

SCATTATO IL CONTROESODO, ANCORA ARRIVI PER IL WEEKEND. AFFOLLATI ANCHE I TRENI E DISAGI A GENOVA PRESA D'ASSALTO DAI PASSEGGERI DEI TRAGHETTI

Rientro, via con calma

Ieri traffico intenso e oggi si replica

Estenuanti attese anche dopo lo sbarco dei turisti al terminal dei traghetti, ma numerose anche le partenze verso le isole

Stefano Delfino
IMPERIA

Rientro, sì. Però ancora arrivi, e molti. Soprattutto lungo la Riviera savonese e imperiese. E qualche rallentamento sull'Autofiori è segnalato anche nella zona di confine a Ventimiglia, dove si sono presumibilmente assommati gli [illegible] francesi, spagnoli che tornavano in patria dopo la fine delle vacanze e gli italiani che invece si accingevano ad andare all'estero per trascorrere le ferie. L'Aurelia, sulla Riviera delle Palme, è in tilt: difficile muoversi e trovare parcheggio, anche per la folta presenza di stranieri. E a Genova massicci intasamenti si sono avuti [illegible] del mattino nella zona tra il porto e l'ingresso dell'autostrada, per lo sbarco dei turisti dai traghetti.

[illegible] Si è mantenuto molto intenso, su tutta la rete autostradale ligure, comprese la Savona-Torino, la Voltri-Alessandria e la Genova-Milano, sin

In coda ieri mattina per raggiungere l'imbocco dell'autostrada a Sampierdarena

venerdì pomeriggio. Ma, almeno sino [illegible] tardo pomeriggio di ieri, si è mantenuto regolare. [illegible] su entrambe le direzioni», tiene a precisare la polizia stradale del distaccamento Imperia Ovest. E' la conferma che, se molti veicoli hanno imboccato la via del rit[illegible] (lunedì riapriranno fabbriche e uffici), molti altri hanno però preso la strada [illegible] mare, come in ogni altro weekend. Qualche apprensione c'è invece per questa sera, quando il controesodo dei vacanzieri [illegible] al ritorno a [illegible] chi ha [illegible] il fine settimana in Riviera e in Costa Azzurra: la Società Autostrade consiglia il rientro tra le 13 e le 17.

Secondo le previsioni [illegible] tutte le autostrade nazionali riverseranno complessivamente 14 milioni di automobili. Nella sola Milano, tra ieri e oggi, si attende il rientro di 350 mila persone, molte delle quali in arrivo [illegible] le auto proprio dalle località balneari [illegible] Liguria e Toscana, e quindi in transito dalla nostra regione. Altre 60 mila, invece, sono date in partenza, e fra queste parecchie si dirigeranno verso le due Riviere. Un movimento incessante e vorticoso [illegible] veicoli nei due sensi, quindi, per quello che è uno dei periodi più cruciali dell'anno. Sulle autostrade, tuttavia, vigilano gli agenti e il personale al completo è allertato per eventuali interventi [illegible] soccorso.

TRENI Secondo le stime di Telefono Blu, degli italiani che torneranno a casa nel controesodo, [illegible] milione e duecentomila useranno il treno. Il fenomeno, sia pure più marginale che nelle metropoli, ha interessato anche il Ponente ligure. Già ieri alle biglietterie delle stazioni ferroviarie, soprattutto quelle delle principali località turistiche, [illegible] sono presentati molti viaggiatori, in particolare anziani e mamme con bimbi [illegible] seguito, che rientravano con i bagagli alle città o ai paesi di residenza. Ma anche in questo [illegible] non si lamentano particolari inconvenienti, nonostante qualche [illegible] voglio abbia viaggiato più affollato del solito.

[illegible] Genova è stata pre[illegible] d'assalto dai [illegible] di ritorno. [illegible] fine settimana, dal Terminal Crociere, [illegible] transitati 37 mila veicoli e 110.000 passeggeri, ai quali vanno aggiunte le 10 mila persone partite o tornate [illegible] una crociera nel Mediterraneo. [illegible] momento di punta lo si è avuto [illegible] mattine, quando in porto erano contemporaneamente presenti sei traghetti, cinque dei quali in arrivo dalla Sardegna (l'isola, quest'anno ha avuto [illegible] forte incre[illegible] di presenze turistiche, rispetto allo scorso anno), il sesto dalla Tunisi.

Un movimento destinato a continuare anche oggi: da quattro porti isolani risultano salpa[illegible] 110 navi e tutte a pieno carico, mentre dai tre aeroporti nel weekend [illegible] sono avuti 480 velivoli in partenza. Questo afflusso ha provocato code e rallentamenti, soprattutto all'imboccatura del casello [illegible] Genova Ovest, con incolonnamenti nel tratto iniziale dell'autostrada per Milano e qualche intasamento anche in alcune strade cittadine, nell'area vicina allo scalo marittimo. Disagi, quindi, anche per gli automobilisti e i mezzi pubblici genovesi.

TEMPO Secondo le previsioni, oggi il cielo dovrebbe mantenersi sereno o poco nuvoloso, sulle regioni settentrionali, con locali annuvolamenti ad evoluzione diurna sul settore alpino e sulla Liguria (bassa tuttavia la probabilità di temporali, limitate alle Alpi centrali). Le temperature sono comunque in lieve aumento nei valori massimi (perfino a 31 in alcune località), mentre i venti si manterranno deboli e variabili. Il mare è calmo: e molti oggi ne potrebbero approfittare per compiere l'ultimo tuffo o l'ultima [illegible] in barca della stagione, prima di [illegible] al lavoro.

GRILLO A PORTO VENERE MARTEDI' GRANDE SHOW
Una guida completa al divertimento a Genova città e sulle Riviere

A PAGINA 45

L'ASSESSORATO AL PATRIMONIO PROTAGONISTA D'UNA VISTOSA SVENDITA [illegible] OLTRE OTTOMILA IMMOBILI NEL GIRO [illegible] 10 ANNI

Basso: il Comune venderà 3000 appartamenti

I beneficiari saranno gli stessi inquilini che fruiranno di crediti agevolati

Paolo Lingua
[illegible]

L'assessore Claudio Basso, (ppii) responsabile di Patrimonio, Anagrafe e Cimiteri, è alla vigilia d'una complessa campagna immobiliare di dimensioni impressionanti. Partendo da una impostazione già accolta e avviata ai tempi della giunta Sansa, l'attuale amministrazione comunale ha iniziato la liquidazione di una gran parte del proprio patrimonio immobiliare. Per realizzare l'obiettivo finale che porterà molti[illegible] centinaia di miliardi nelle casse di Tursi e, inoltre, comporterà in avvenire al taglio di dissanguanti spese di manutenzione (con la possibilità di impiegare altrimenti preziose risorse finanziarie), ci [illegible] forse più di dieci anni. [illegible] il trend è iniziato positivamente.

Spiega l'assessore Basso: «Il Comune è proprietario, come patrimonio storico, di circa [illegible] appartamenti (in interi stabili e anche sparsi, per via di eredità, cessioni, donazioni, eccetera) e di oltre 700 punti commerciali (complessi unitari e negozi). Adesso, tramite una nostra società, abbiamo messo a punto un lotto di 1500 appartamenti e di [illegible] punti commerciali che dovranno [illegible] venduti, con privilegio o prelazione (e anche a ottimi e convenienti prezzi) ai vecchi inquilini, anche con la possibilità che proprio a questi ultimi alcuni istituti [illegible] credito forniscano a bassissimo [illegible] d'interesse i mezzi per l'acquisto. E' una operazione da 160 miliardi che dovrebbe concluder[illegible] entro il 2003. Abbiamo già la previsione di incassare le prime decine di miliardi che dirotteremo sulle spese per il mantenimento delle strutture che già gestiamo e per tenere allertata una task force di 150-200 appartamenti che sono la quota annua necessaria per interventi d'urgenza (sfollati, alluvionati, sfrattati, nullatenenti, ecc.). Questa sarà in avvenire la vera proprietà comunale, legata soprattutto all'assistenza straordinaria».

Dopo il 2003 si formerà un'altro coacervo immobiliare e si cercherà [illegible] arrivare alla vendita complessiva degli immobili entro il 2010. Faranno eccezione soprattutto quelle strutture commerciali ubicate [illegible] quartieri di prestigio che resteranno di proprietà del Comune e alle quali [illegible] sarà adeguato [illegible] prezzo di mercato il canone d'affitto.

Ma l'amministrazione, tramite l'Arte (ex Iacp), possiede altri 4000 appartamenti. Anche di questi è cominciata la vendita ai proprietari, con [illegible] complessa operazione caso per caso [illegible] la creazione di credito agevolato per gli acquirenti. I primi 1500 appartamenti che [illegible] prossimamente collocati sul mercato dovrebbero rendere quasi 150 miliardi o poco [illegible] si dovrebbe impiegarne una buona parte per migliorie radicali a Begato, sia alla «diga rossa», [illegible] alla «diga bianca».

«E' importante - aggiunge Basso, che è stato un leader del movimento delle Acli e che quindi crede nel solidarismo - che l'accesso alla proprietà modifichi la mentalità della gente: la renda più sicura e più partecipe della dimensione abitativa. Passare da uno stabile di proprietà pubblica a [illegible] condominio [illegible] porto anche una politica familiare della manutenzione e della difesa, nonchè della valorizzazione del bene.

D'altro canto, [illegible] il saldo anagrafico negativo [illegible] Genova, ormai non ci saranno più nuove costruzioni in periferia».

CARTA D'IDENTITÀ ELETTRONICA E RESTAURI A STAGLIENO

GENOVA

«Ci aspetta per il prossimo autunno una grossa novità, sul piano dell'innovazione informatica: decollerà la carta d'identità elettronica, quella cosiddetta eterna, se non interverranno cambiamenti». E' soddisfatto l'assessore Claudio Basso: «Sarà introdotto automaticamente il criterio dell'autocertificazione, ma [illegible] smantelleremo l'organizzazione del personale dell'anagrafe, perchè se l'autocertificazio[illegible] [illegible] ad agevolare l'iter delle pratiche, il personale [illegible] però impiegato per i controlli che ci saranno sempre e comunque, perchè fidarsi è bene, ma non fidarsi...».

Inoltre gli uffici anagrafici sono già al lavoro per una revisione radicale, [illegible] più eseguita da tempo, delle liste elettorali. Saranno cancellati morti e trasferiti di residenza, tagliando liste [illegible] per certi aspetti «gonfie» e che sono state in passato oggetto [illegible] critiche e di polemiche politiche. Il decollo del [illegible] sistema di revisione decollerà ai primi giorni di ottobre, [illegible] occasione del referendum confermativo sulla devolution.

L'ultima attività che impegna l'assessorato, arroccato da pochi mesi al 17° piano del «Matitone», riguarda il settore dei cimiteri. Partirà presto una ristrutturazione, con il controllo della Sovrintendan[illegible] ai Monumenti, del cimitero di Staglieno, che è ancora oggetto di visita da parte di turisti stranieri (in particolare inglesi: una curiosità che risale al secolo scorso), per troppo tempo trascurato. Saranno restaurate cappelle, monumenti e soprattutto opere d'arte, avendo lavorato nel celebre cimitero [illegible] mentale i maggiori scultori contemporanei. [p. l.]

L'assessore Claudio Basso

PERSONA STIMATA E BENVOLUTA NON SOLO IN VAL BORMIDA, DOMANI I FUNERALI

E' morto il sindaco di Calizzano

Giuseppino Tabò aveva 59 anni: un lutto per tutta la Liguria

CALIZZANO

E' morto, all'età di [illegible] anni, Giuseppe Vittorio Tabò, sindaco di Calizzano. Un aneurisma addominale lo ha ucciso alle prime luci dell'alba di ieri nella sua casa [illegible] Garibaldi, il centro storico del paese. E a nulla è valso l'intervento [illegible] medico, Franco Coppi, amico di sempre [illegible] ex collega nell'attività amministrativa comunale.

E' [illegible] Tabò ad avvertirlo telefonicamente, così [illegible] è ancora riuscito, nonostante le gravissime condizioni in cui versava, a contattare il vicesindaco, Sergio Marta. Ma al loro arrivo, [illegible] ormai troppo tardi.

L'aneurisma non gli ha dato scampo. Giuseppe Tabò è morto alle 5,30, stringendo [illegible] mano del suo vice e amico [illegible] vecchia data.

E ieri mattina il paese si è svegliato senza il suo sindaco. Bandiere abbrunate sul palazzo municipale, e la [illegible] ardente, allestita nella sala consiliare, mèta di decine [illegible] parenti, amici, colleghi e di tanta persone, in un atomsfera di autentico dolore. L'abito blu con la fascia [illegible] sindaco, e una [illegible] bordi della bara.

Giuseppino Tabò, sindaco di Calizzano

Un lungo, mesto corteo per rendere omaggio ad un uomo che, tutti sono concordi nell'affermare, ha dedicato la propria vita al paese non solo nell'ambi[illegible] dell'attività amministrativa, ma anche in quella sportiva e sociale.

Scapolo incallito, figlio unico, viveva con la madre novantunenne, Delfina Rocca. Era stato direttore di alcuni uffici postali della Val Bormida e nel '94, con l'età della pensione, aveva lasciato l'incarico. Sinda[illegible] dal '92, si era dedicato completamente a Calizzano e alla sua gente.

Il rosario verrà celebrato stasera, alle 20,30, nella sala [illegible] unale. I funerali, poi, si svolgeranno domani, con inizio alle 15,30, nella chiesa parrocchia[illegible]. Le salma sarà quindi tumulata nel cimitero del paese. [L. b.]

IPOTESI PER SPIEGARE LA CONCENTRAZIONE DI VINCITE MILIARDARIE NEL SUD

Allarme brogli per il Superenalotto

L'Unione consumatori: c'è chi gioca a estrazione avvenuta?

GENOVA

La delegazione ligure dell'Unio[illegible] nazionale consumatori ha un dubbio: «Al superenalotto qualcuno gioca ad estrazione avvenuta?» A lanciare il sospetto è il responsabile ligure della delega[illegible] Francesco Battaglia, che [illegible] preso carta e penna esponendo i suoi [illegible] ai ministri economici e finanziari.

La premessa [illegible] Battaglia è che non esiste un sistema informatico inviolabile [illegible] pirati dei computer ma struttura economica di qualche importanza che non interessi la malavita. Poi il ragionamento di Battaglia diventa semplice: «Secondo i calcoli di probabilità poche [illegible] risultano più proibitive che azzeccare [illegible] vincita al Superenalotto. Invece, incredibilmente, [illegible] appena [illegible] montepremi diventa importante, capita che qualcuno vinca».

[illegible] prove portate dall'Unione consumatori sono schiaccianti: la probabilità [illegible] azzeccare un 6 è di 623 milioni, di 103 milioni di indovinare il [illegible] + 1. Eppure nel 2000 [illegible] Arzano, Napoli, in una ricevitoria [illegible] stato [illegible] il [illegible] (69 miliardi) e in [illegible] bar poco distante un 5 + 1 (15 miliardi), coincidenza più unica che rara. A Soccavo, sempre nel napoletano, in una ricevitoria sono stati vinti 38 miliardi. Pochi [illegible] dopo, nella stessa ricevitoria, è stato indovinato [illegible] 5 + 1 (6 miliardi).

Il lotto: speranze e sospetto di «combine»

[illegible] Bitonto, nella stessa ricevitoria, [illegible] stati indovinati due [illegible] da 22 miliardi l'uno. «Sembra che nel periodo successivo la pur operosa malavita abbia rallentato la sua attività», dice Battaglia. E aggiunge: «Oltre alle entità delle cifre c'è da valuta[illegible] la distribuzione geografica delle vincite. E' [illegible] se nel centro sud fossero caduti tre assi ogni tre giorni o se [illegible] una settimana tutti i romani fossero stati rapinati almeno una volta [illegible] testa». Battaglia chiede ai ministri di intervenire con dei correttivi, a prescindere dalle inchieste che qualche procura ha aperto, nell'interesse dei cittadini e dei consumatori. [s. p.]

BOLLETTINO METEO — OGGI IN PIEMONTE, LIGURIA E VALLE D'AOSTA

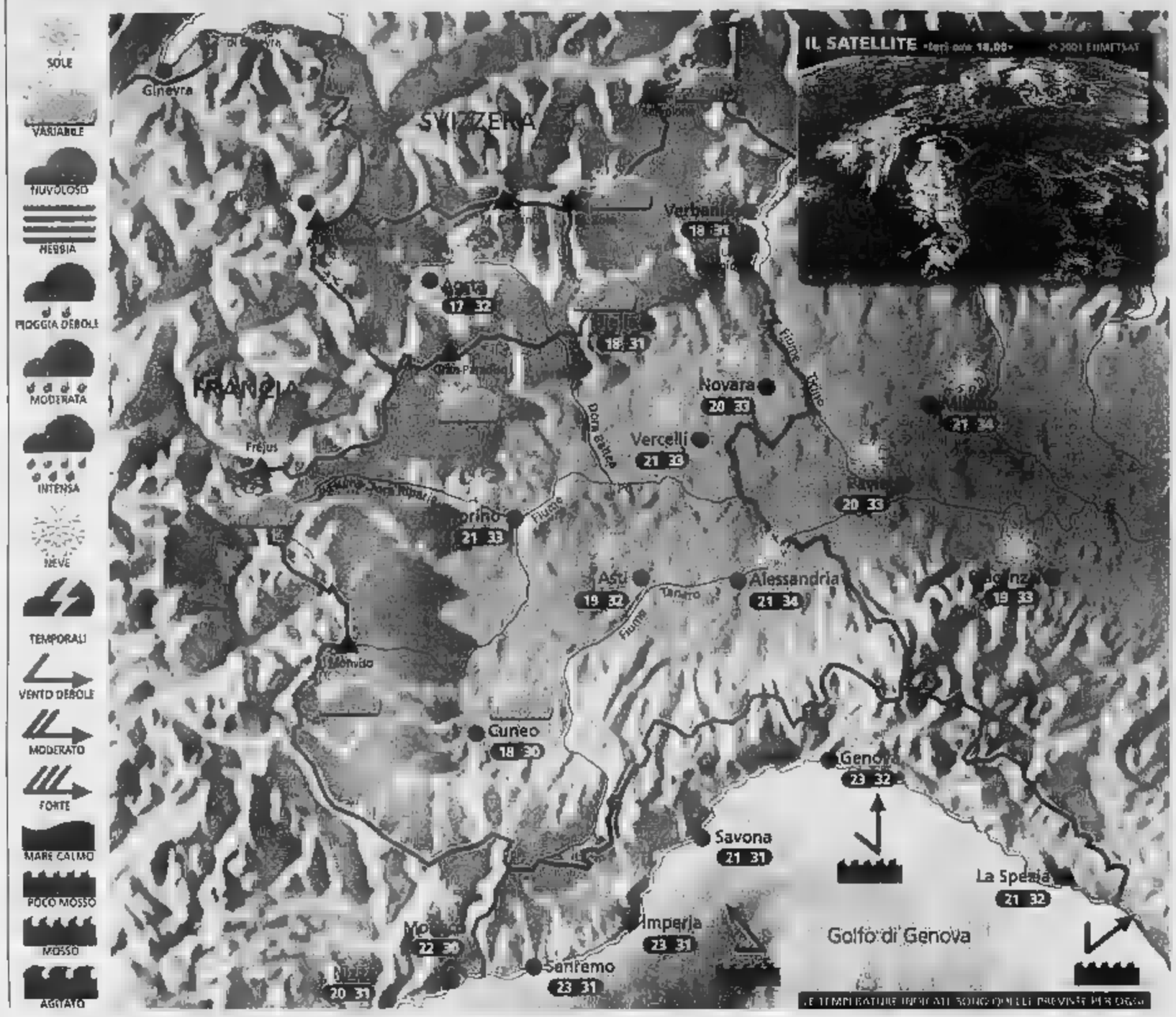

IL SATELLITE

LE TEMPERATURE INDICATE SONO QUELLE PREVISTE PER OGGI

Situazione
Ieri la presenza di un'area di alta pressione ha determinato ancora tempo piuttosto soleggiato e molto caldo, ma con nubi sparse anche minacciose nel pomeriggio lungo le Prealpi e le Alpi più meridionali. Oggi il bel tempo proseguirà ma l'aumento dell'umidità sarà ora in grado di provocare qualche breve temporale di calore sui rilievi.

Previsioni
Al mattino bel tempo ovunque, con foschia e qualche nube medio-bassa in pianura e vicino alle Prealpi. Nel pomeriggio aumento delle nubi cumuliformi principalmente su Alpi, Prealpi e Appennino ligure, con qualche isolato e breve acquazzone o temporale, più probabili su Alpi Marittime. Temperature stazionarie su valori molto superiori al normale: caldo ancora afoso e opprimente in pianura dalla tarda mattinata, specie nelle grandi città. Ventilazione debole o assente. Domani e martedì condizioni meteorologiche pressoché invariate.

ZOOM

Gli effetti del clima sulla salute

Uno dei meno studiati e potenzialmente più rilevanti impatti del rapido mutamento del micro-clima, è quello sulla salute umana. L'incidenza delle malattie cardiovascolari e della respirazione è già oggi notevolmente connessa alle condizioni climatiche estreme. L'influenza del foehn nell'aumento dei casi di suicidio pare raggiunga la clamorosa cifra del 9%, vale a dire che una persona depressa può essere spinta ad un gesto folle dalla sola ma costante presenza di questo secco e tiepido vento che scende dalle catene montuose. Il fenomeno dell'acclimatazione è poi importantissimo per determinare fenomeni di mortalità da freddo o da caldo. Ad esempio a New Orleans temperatura di 35°C non dà particolarmente fastidio, ma la stessa temperatura a San Francisco, specie se costante, provocherebbe numerosi decessi. La cosa potrebbe valere paragonando Atene con Vienna. La neve e i temporali avrebbero l'effetto euforizzante e paradossalmente rasserenante; più la natura colpisce e più ci si allontana dai pensieri e dalle preoccupazioni quotidiane.

CURA DI: www.meteolive.it

PER CHI VIAGGIA

ANCONA	24 30	REGGIO CALABRIA	22 30
BARI	24 30	ROMA	22 33
BOLOGNA	21 34	VENEZIA	23 30
CAGLIARI	23 34	BARCELLONA	16 29
CATANIA	23 30	BRUXELLES	19 31
CATANZARO	22 30	FRANCOFORTE	16 32
FIRENZE	20 34	GINEVRA	17 33
OLBIA	23 32	LONDRA	19 29
PALERMO	24 29	MONACO DI BAVIERA	14 29
PERUGIA	19 33	PARIGI	21 34
POTENZA	19 29	ZURIGO	14 30

OGGI

IL SOLE: sorge alle 5 e 44 minuti; culmina alle ore 13 e 31 minuti, tramonta alle ore 20 e 17 minuti

LA LUNA: si leva alle ore 15 e 21 minuti, cala domani alle ore 0 e 39 minuti

esi IRRIGAZIONE
www.esi-irrigazione.com

DIMENSIONE EUROPA **VENDE IN COSTA AZZURRA...**

...a BEAULIEU SUR MER

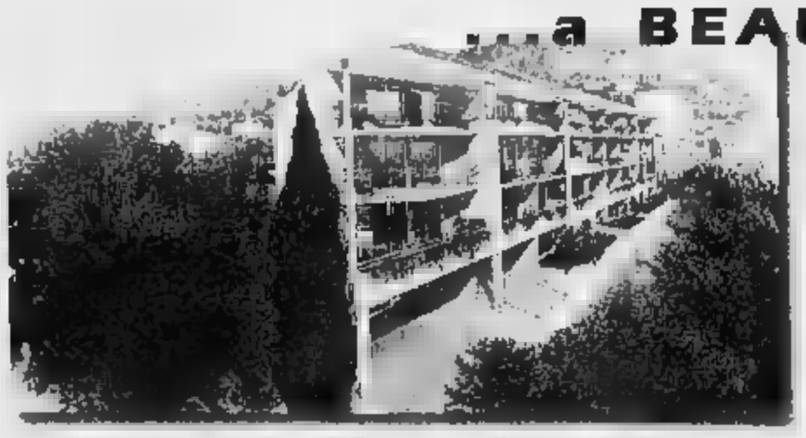

Residence "Les Jasmins"
Tra Cap Ferrat e Cap D'Ail a pochi passi dal mare in una cornice esclusiva e prestigiosa
MONO-BI-TRILOCALI.
Finiture di alto livello, prossima consegna.

Residence "Les Terrasses du Cap"
Piccola palazzina elegante tra Beaulieu e Cap Ferrat, vista mare dominante in tutti gli appartamenti, soluzioni abitative versatili per scelta di materiali e dimensioni.

...a NIZZA

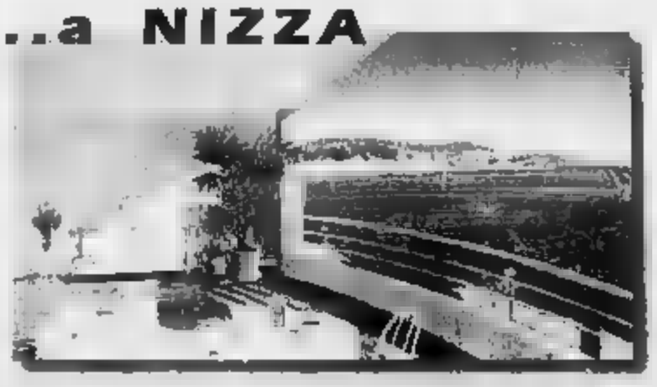

"La Promenade"
Fronte mare sulla leggendaria Promenade des Anglais, in uno scenario unico al mondo, meraviglioso
SUPERATTICO.
Pronta consegna.

INFORMAZIONI e UFFICIO VENDITE

IN ITALIA:
Torino - C.so V. Emanuele II, 68
Tel. 011.561.30.38 — Fax. 011.561.36.10

DIMENSIONE EUROPA

IN FRANCIA:
Beaulieu sur Mer — 25,Bld General Leclerc
(0033)04-93.013.950 — (0033)06-08.31.41.71

WWW.dimensioneuropa.com

PROFUMI E SAPORI ANTICHI COME BIGLIETTO DA VISITA PER LA GRANDE CAMPIONARIA DEL LEVANTE LIGURE

La Fontanabuona si presenta

Inaugurata ieri l'edizione 17 dell'Expò di Calvari

Giuliano Vignolo

IL COLOMBANO

Entrando nei padiglioni dove è allestita la Fiera del Levante ligure, il primo profumo che si avverte è quello dei funghi secchi. Predomina su quello delle graziose composizioni floreali disposte dai floricoltori tra gli stand, su quello delicato dei prodotti degli alveari. Un chiaro segno che si entra «nella straordinaria vetrina dell'operosità del territorio - come ha ricordato il presidente del Consiglio regionale Gianni Plinio che ha definito Expò biglietto da visita dell'economia della nostra Regione». Tra gli stand si passa dalla gastronomia, all'artigianato più tradizionale, all'arte, avvertire l'impressione di essere ad una mostra mercato.

L'ambiente Expò Fontanabuona è soffuso, discreto, moderato. Nei diversi stand merce è come lo sarebbe in una galleria d'arte. Hanno loro dignità, non invadente, persino i semplici barattoli di miele e le bottiglie di olio d'oliva. Dopo attraversato i due grandi padiglioni e visitato gli stand esterni, ci si chiede se questa è una «fiera» oppure una «mostra». Il presidente di Promotigullio Angiolino Barreca ha ricordato che Expò «deve un grande laboratorio, all'interno quale possano idee da esportare sul territorio e che rappresentino un supporto all'offerta turistica».

Barreca, presidente di Promotigullio

Un laboratorio tenuto a battesimo, già alla sua prima edizione diciassette anni fa, da personalità del mondo politico, della cultura, dell'imprenditoria. Anche all'inaugurazione di ieri erano presenti personaggi di spicco: il senatore Luigi Grillo, i parlamentari Egidio Banti, Gabriella Mondello, Giancarlo Paglierini, l'assessore regionale all'industria Giacomo Gatti, il presidente del Consiglio regionale Gianni Plinio, la presidente della Provincia Marta Vincenzi, l'assessore provinciale Gualtiero Schiaffino, il consigliere regionale e provinciale Fabio Broglia, i presidenti di Comunità montane, i sindaci di molti dei Comuni del Levante.

Plinio ha assicurato l'impegno della Regione per sostenere il progetto presentato dalla Comunità Fontanabuona e Promotigullio per ottenere un cofinanziamento Agenda 21 locale, certificazione di qualità ambientale. Barreca ha parlato della possibilità di aprire nel comprensorio del mare, per mettere in mostra il patrimonio storico del lavoro marinaro «degli uomini e le donne della nostra terra». Una nota il mondano e il politico è creata Barreca al momento dell'inaugurazione della Fiera. C'erano pronti tre bouquet per le signore impegnate in politica, il primo di questi è stato nelle mani del senatore Grillo perché lo consegnasse all'onorevole Mondello. Come è stato politicamente un buon sangue tra il senatore e l'onorevole, pur essendo dello stesso schieramento politico di Forza Italia. L'operazione bouquet si è svolta con estrema eleganza. L'onorevole Paglierini ha omaggiato la presidente della Comunità De Martini e il parlamentare Banti ha consegnato i fiori a Marta Vincenzi. [g. vi.]

Omaggio alla Val Graveglia

Tutti i prodotti tipici della zona esposti su uno dei vagoni usati nella miniera

CALVARI

Nello stand della Pro loco di Ne è esposto uno dei piccoli vagoni che portavano fuori dalla miniera di Gambatesa, il manganese estratto nelle viscere della terra. E carico di minerale e prodotti tipici della Val Graveglia. La sua presenza è un invito alla giornata di domani in Fiera, dedicata agli aromi, ai grandi alberi e alla genuinità dei prodotti locali questa vallata tra le più operose dell'entroterra tigullino. I giovani potranno conoscere le cipolle di Zerli, il profumato origano (cornabuggia), l'olio extravergine di oliva, le patate «quarantin-e» e le «canellinn-e», i vini, i distillati e tutti i prodotti della terra «coltivati come una volta», assicurano gli agricoltori locali, cioè senza concimi chimici. Le proposte di domani saranno completate dai piatti della tradizione contadina, proposti dai ristoranti e dagli agriturismi della zona, serviti persino in grandi zuoche utilizzate come piatti.

Allo stand della Pro Loco Ne i visitatori troveranno materiale informativo della valle e potranno conoscere posti che ancora offrono scorci di intatta bellezza, dalla collina alla bassa montagna, dall'Altopiano del Biscia alle pendici dei monti Porcile e Zatta. Alle 18 verrà presentato il libro «Dal grande albero» di Anna Lajolo e Guido Lombardi edito dalla Pro loco. La trama del racconto si snoda all'ombra del grande Albero in un continuo intreccio tra i personaggi, le storie e la possente e misteriosa presenza di questa quercia. La presidente della Pro Loco illustrerà alcune iniziative che decolleranno in autunno: ci sarà la possibilità di essere guidati al borgo di Gosita, al centro di un progetto di architettura rurale, e alla rovere monumentale, albero che ha il tronco del diametro di sei metri ed è protetto dal Wwf. Martedì ci sarà la possibilità di partecipare ad un itinerario naturalistico che si snoda tra le località di Arzeno e il Passo del Biscia, una camminata lungo antiche vie contadine. [g. vi.]

Expò al via: folla tra gli stand di Calvari e, qui sopra, un telaio delle seterie Cordani

SUL TAPPETO ANCHE LA SPINOSA QUESTIONE DELLA TIGULLIO TRASPORTI CHE VA VERSO LA PRIVATIZZAZIONE

Vincenzi: l'era delle discariche è finita

La presidente della Provincia «sponsor» dell'inceneritore?

Marta Vincenzi è intervenuta all'inaugurazione di Expofontanabuona

CALVARI

Durante l'intervento prima dell'inaugurazione di Expò Fontanabuona, la presidente della Provincia Marta Vincenzi ha parlato di due argomenti di cui si sta discutendo questi giorni. La situazione della Tigullio Pubblici trasporti e la questione dello smaltimento dei rifiuti urbani. Toccando questo ultimo argomento Marta Vincenzi è come se avesse parlato di corde in casa dell'impiccato. Infatti alla parola «rifiuti» sulla piazza davanti all'ingresso della Fiera è sceso un improvviso silenzio, è smesso di colpo il chiacchierio tra le persone che ascoltavano ma cercavano anche di ripararsi dal sole cocente.

Le prime parole di Marta Vincenzi sono state un omaggio alla memoria di Paolo Emilio Taviani, scomparso poco. «Lo scorso anno era presente in questa - ha ricordato presidente della Provincia - e ha pronunciato parole di affetto verso la gente della Fontanabuona». È passata poi a descrive quale deve essere il significato della manifestazione: «Expò rappresenta dove dimensione pubblica e quella privata si incontrano e si alimentano reciprocamente. Bisogna pensare in grande - ha detto - a riguardo della possibile nascita di un distretto della nautica, stabilirne le eventuali dimensioni e quale collocazione potrà avere a questo riguardo la Fontanabuona in futuro».

Poi è passata ai due argomenti di stretta attualità nel comprensorio. «Per la riorganizzazione del trasporto pubblico locale è importante il ruolo della Tigullio pubblici trasporti, azienda che abbiamo sostenuto negli anni. Adesso occorre stabilire una joint-venture con il settore extraurbano dell'Amt, modo da dimensione interessante e produttiva». Queste parole suonano come una stoccata a quanti temono che la comunione tra il settore extra urbano dell'Amt e la Tigullio sia per indiscutibile a del forte deficit che in questo campo ha l'azienda genovese.

Poi ha attaccato l'argomento rifiuti urbani: «Se volete ottenere il certificato di qualità ambientale non potete pensare di mandare i rifiuti in discarica», e qui pare di raccogliere un riferimento ai Comuni della Fontanabuona che smaltiscono in una loro discarica in vallata. «Un sito per risolvere la questione è individuato - ha detto ancora, però pronunciare il nome di Lumarzo dove è ipotizzata la realizzazione di un termodistruttore di rifiuti. Se problemi affrontiamoli ma risolviamo la questione». Accennando ai problemi di inquinamento e stravolgimento ambientale temuti dai contrari all'inceneritore, Marta Vincenzi ha parlato «di porti e porticcioli che hanno variato correnti». Poi la stoccata finale: «Vediamo assieme se il sito individuato può essere giusto, quindi decidiamo».

Questa volta parlando di «sito individuato» il riferimento chiaramente a Lumarzo, visto il secondo sarebbe all'interno del porto di Genova e la questione in questo caso dipende dal piano regolatore dello porto. Negli altri interventi il senatore Grillo ha ribadito l'impegno di maggioranza e governo per il problema delle vie di comunicazione. Il parlamentare della Lega Paglierini ha parlato di tasse: «Da queste parti le vanno bene, ma andrebbero meglio se diminuissero i contributi sociali». [g. vi.]

Gabriella Mondello lascia la Tigullio

Il posto del sindaco deputato andrà ad Alberto Mangiante

Mentre la professoressa Gabriella Mondello stava visitando gli stand di Expò, appena inaugurata, è arrivata la notizia delle sue dimissioni dalla Tigullio pubblici trasporti. Dimissioni dalla carica di vice presidente e rappresentante del Comune di Lavagna.

Una decisione che arriva sorpresa e che un idea del clima in cui vivendo e operando i responsabili della Tigullio, sotto pressione per le contestazioni contro l'ipotizzata esternalizzazione di due importanti settori. Le dimissioni hanno quindi a che fare con l'attuale momento di agitazioni sindacali all'interno dell'azienda di trasporto pubblico?

«Mi sono dimessa perché non per l'accumulo delle cariche, quindi non potevo immaginare di gli impegni di Roma, quelli in Comune e le riunioni alla Tigullio dove da qualche tempo mi sostituisce il consigliere comunale Alberto Mangiante - risponde l'On. Mondello. Diciamo anche che all'interno della Tigullio non avevo alcun ruolo, essendo vicepresidente di minoranza. Ora visto sta andando la situazione in generale voglio meditare dal di fuori e di capire questo gioco delle parti».

Il sindaco Gabriella Mondello

Ecco quindi entrare in gioco gli schieramenti politici, motivo principe della decisione presa dalla professoressa Mondello. «Me lo devono dire, devono parlare chiaro - continua. Hanno un consiglio di amministrazione che è tutto di un colore politico, la Provincia dice di essere d'accordo su alcune questioni ma il consiglio è di nomina provinciale, i dipendenti per la prima volta hanno scelto una linea, abbiamo visto, molto duro. Io non vorrei che la mia decisione fosse giudicata mentale però è chiaro che essendo al di fuori seguirò attentamente ogni avvenimento. Nella mia posizione di parlamentare potrò quindi giudicare e dire la mia».

Con provvedimento separato il sindaco di Lavagna nominerà il nuovo rappresentante del Comune nel consiglio amministrazione della società di trasporto pubblico. Il nome è certamente quello di Alberto Mangiante. [g. vi.]

PUBBLICAZIONE AVVISI DI

GARE D'APPALTO
BANDI DI CONCORSO
BILANCI

Siamo a Vostra disposizione
per fornirVi preventivi e tutta l'assistenza necessaria.
Con un solo interlocutore
potrete assolvere agli obblighi di legge,
utilizzando la grande diffusione
di un quotidiano come

LA STAMPA

(Legge 587 del 8.10.1984 Art. 7)

publikompass spa

GENOVA - Via D'Annunzio, 2 Tel. 010.530.701 Fax 010.590.858

EDITRENB ITALIA

Casa in Costa Azzurra?

ISIT *la risposta giusta per la vostra casa in Costa Azzurra. L'esperienza di un'équipe seria e competente che da oltre 10 anni seleziona per voi le migliori offerte tra Mentone e Cannes. Due uffici, a Torino e a Nizza, per assistervi nel modo migliore, dall'acquisto alla gestione dell'affitto del vostro nuovo alloggio.*

Villeneuve Loubet

Fronte mare, in splendida piccola palazzina immersa nel verde, prestigiosi bilocali con lussuose rifiniture, climatizzazione, grandi terrazze soleggiatissime, vista mare già dal primo piano

BILOCALI da [redacted]

Juan les Pins

Splendida palazzina angolare, in posizione tranquilla, alloggi con terrazze vista mare laterale, 50 metri dalla spiagge, a pochi passi dalla via pedonale

- **Monolocali da L. 120.000.000**
- **Bilocali da L. 185.000.000**
- **Trilocali da L. 250.000.000**

Numero Verde **800-140420**

Nizza

Ultimissimi bilocali, ottimi da investimento, con reddito garantito, a 800 metri dal mare, vicinanze università, in nuova costruzione, zona porto, ai piedi della collina

bilocali da L. 128.000.000

Mentone

Occasione a nuovo tranquillo condominio signorile, con terrazze e giardino, 900 m mare, precollina, MONO/BILOCALI da L. 143.000.000 TRILOCALI da L. 266.000.000

Villeneuve Loubet

A 100 metri dalle spiagge, vicinanze porticciolo, magnifici alloggi con terrazze e panoramica vista mare, BI/TRILOCALI da L. 160.000.000

Nizza

In piccolo condominio centrale in stile nizzardo, 500 metri dal mare, splendido ampio bilocale 3° ed ultimo piano, completamente ristrutturato a nuovo, soleggiato e panoramico, L. 191.000.000

Nizza

Magnifico piccolo bilocale con balcone, centralissimo, 50 m mare, in seconda fila dalla Promenade, ed a pochi minuti dalla Rue de France, in pronta consegna, L. 126.000.000

Nizza

Rue de France, centrale, in signorile stabile 50 m mare, piccolo trilocale, completamente ristrutturato con ottime finizioni, 5° piano, panoramico, doppia aria, parquet L. 238.000.000

Mentone

Garavan, in prestigioso condominio, signorile trilocale con grande terrazza, giardino privato, parking L. 540.000.000

Nizza

Ampio monolocale di 37 mq. calpestabili, con grande soggiorno, in buono stato, in palazzina centrale con ascensore L. 125.000.000

Juan les Pins

Signorile attico nuovo, con terrazza panoramica vista mare, 100 metri spiagge, trilocale L. 430.000.000

Antibes

Pieno centro, borgo vecchio, vicinanze spiagge e porticciolo, eccezionale posizione, alloggi con grandi terrazze, bilocali da L. 128.000.000

Nizza

Nel quartiere dei Musicien, caratteristico monolocale di mq. 25 calpestabili a balcone, bella posizione, ottimo per investimento, L. 107.000.000

Cannes

Signorile prestigiosa palazzina in costruzione, nel cuore di Cannes, fronte caratteristico giardino, signorili alloggi con grandi terrazze, ottima esposizione da L. 181.000.000

Nizza

Promenade des Anglais, centralissimo, stabile prestigioso con giardino, trilocale 4° piano, grande terrazza 15 mq, bella vista mare laterale, tutto lussuosamente ristrutturato. L. 466.000.000

Nizza

Centro, 100 metri dal porto, in caratteristica piccola palazzina in stile nizzardo, bi/trilocali pronta consegna, spese ridotte. da L. 146.000.000

Nizza

Promenade des Anglais, monolocale 34 mq, in posizione centralissima, al 4° piano signorile stabile d'epoca, con vista mare laterale, soleggiato - L. 175.000.000

Nizza

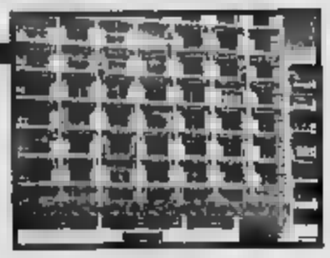

Occasionissima, m dal mare, a due passi dalla Rue de France, in nuovo condominio con consegna Estate 2001, bilocali con terrazze soleggiatissime, piani alti vista mare da L. 190.000.000

ISIT

Torino - Via Maria Vittoria, 27 bis
Tel. 011/81.77.687 - Fax 011/81.71.052

Nizza - Rue de la Buffa,
Tel. 0033.4.93168062 - Fax 0033.4.93876870

WWW.ISIT-IMMO.IT

SPOTORNO APPROVA IL PROGETTO URBANISTICO

Terme, alloggi e il nuovo hotel

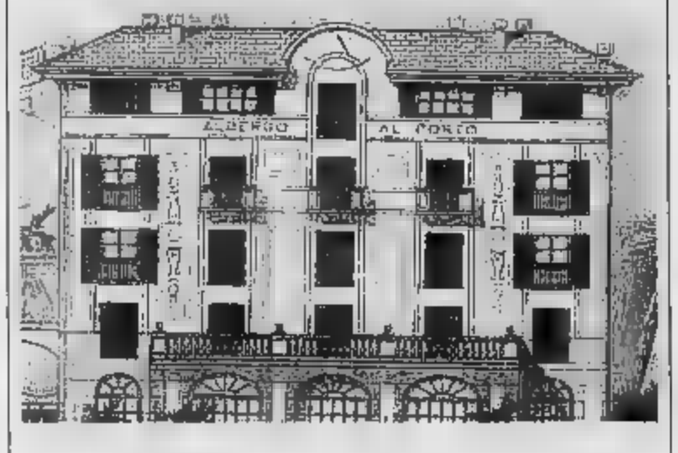

SPOTORNO

Saranno aperte a fine mese le buste delle imprese partecipanti al concorso per la costruzione del Centro di talassoterapia di Spotorno. Lo grande struttura verrà realizzata sulla proprietà dell'opera Pia Siccardi a ponente della città. Prevede, oltre al Centro, servizi ricettivi e una certa cubatura residenziale.

Il vecchio edificio dell'opera Pia Siccardi sarà invece demolito ad inizio settembre. I privati che lo hanno acquistato per circa 7 miliardi vi realizzeranno oltre 40 alloggi e altrettante stanze di un nuovo albergo a tre stelle. Il Comune otterrà in cambio la nuova copertura in legno lamellare del vicino palazzetto dello sport.

E' stato invece aggiudicato per un cifra che supera i 3 miliardi e 400 milioni lo storico hotel Ligure sulla [illegible] mare di Spotorno. L'immobile, di proprietà del Comune, era stato messo all'asta non senza polemiche. A Spotorno, negli ultimi anni, a fronte [illegible] hotel che hanno chiuso i battenti e sono stati trasformati in alloggi (il che ha rappresentato in molti casi un vero «business»), sono stati aperti cantieri per la costruzione di nuove strutture alberghiere che, a volte, come nel caso di quelle legate alla talassoterapia, [illegible] di grandi dimensioni. (a. r.)

A BORGHETTO NON CI SONO ORMAI PIU' SPERANZE DI TROVARE ANCORA IN VITA IL MECCANICO DELLA MERCEDES

Domani l'addio a Nicolino Vacca

Senza esito le ricerche di Giacomo Bergero

Augusto Rembado

BORGHETTO

Il mare non ha ancora restituito il corpo di Giacomo Bergero, 45 anni, il meccanico di Borghetto, quasi certamente annegato mercoledì pomeriggio, con l'amico pescatore-bagnino Nicolino Vacca, [illegible] anni, ad alcune centinaia [illegible] metri al largo di Lonno. Domani si svolgeranno (ore 16 chiesa parrocchiale di San Matteo) i funerali di Vacca. La dinamica del probabile incidente resta, malgrado le tante ipotesi fatte, [illegible] molto incerta. Forse lo resterà per sempre se anche dopo il probabile ritrovamento del corpo di Bergero non emergeranno nuovi elementi.

L'ipotesi più accreditata [illegible] che sia [illegible]to Nicolino Vacca, in seguito ad un malore improvviso, il primo a finire in acqua, Giacomo Bergero, che non sapeva nuotare, sarebbe annegato nel tentativo di aiutarlo. C'è chi sostiene anche il contrario. «Nicolino era troppo esperto del [illegible] per [illegible] riuscire almeno a salvare se stesso, oltretutto in condizione [illegible] mare calmo e con [illegible] luce del giorno. Dev'essere successo qualcosa, forse è svenuto», ricordano gli amici. Il gommone recuperato [illegible] trovato intatto ed in ordine internamente, questo sembra poter escludere l'ipotesi dello speronamento di un altro natante o di un'onda anomala. Nicolino Vacca ha probabilmente urtato contro le eliche dello stesso gommone. Dall'autopsia è stata confermata la «botta», compatibile [illegible] le eliche del piccolo fuoribordo. Il sostituto procuratore della Repubblica, Alberto Landolfi, ha fra l'altro richiesto una perizia sull'elica. Ma l'urto si è verificato mentre Vacca stava soccorrendo l'amico o in seguito ad un malore? L'interrogativo è senza risposta.

In questo modo il pescatore di Borghetto, Vincenzo Librola, aveva raccontato il ritrovamento del corpo di Nicolino Vacca avvenuto giovedì mattina: «Era [illegible] passate da pochi minuti, le 8. Davanti al mio gozzo fra le reti, a qualche metro di distanza, ho visto qualcosa che mi sembrava uno straccio bianco. Mi sono avvicinato e purtroppo ho capito che era un cadavere. Era quasi "in piedi", leggermente piegato in avanti, con il volto sott'acqua e con le braccia aperte. Mi sono agitato. Non ho avuto il coraggio di toccarlo. Ho tagliato la rete ed ho imbragato il corpo con un salvagente». Era stato il capitano dei carabinieri in congedo Dino Grandi ad avvistare il gommone, girare quasi [illegible] se stesso, già alle 19 di mercoledì sera.

Le ricerche del corpo di Giacomo Bergero sono proseguite per tutta la giornata di ieri da parte di unità dei carabinieri e della Capitaneria di porto oltre che dai sommozzatori dei vigili del fuoco. A casa la moglie Caterina Scrivano e i figli Michela ed Emanuele vivono ore di sofferenza.

Ancora senza esito le ricerche per trovare il corpo di Giacomo Bergero caduto [illegible] un gommone mercoledì

Schiavismo

Resta in carcere il serbo di Albenga

ALBENGA. Ha respinto le accuse, ha detto di [illegible] vittima di un grande equivoco, e ha chiesto un confronto [illegible] chi lo accusa. Rajko Todorovic, 36 anni, il serbo finito [illegible] carcere perchè secondo gli inquirenti avrebbe ridotto in schiavitù tre disabili, costringendoli per mesi a chiedere l'elemosina e facendosi quindi consegnare i soldi, era passato al contrattacco nell'interrogatorio davanti al giudi[illegible] delle indagini preliminari, Francesco Meloni. Ieri la [illegible]cisione: resta in carcere [illegible] martedì sarà messo [illegible] confronto con chi lo accusa.

Todorovic aveva ribattuto alle [illegible] «Ho dato una mano - ha spiegato - al connazionale che [illegible] [illegible]. Non è [illegible] che l'ho fatto arrivare in Italia. E' vero invece che lui era già ad Albenga quando sono venuto io. Mi sono occupato di lui, perchè è un disabile. E lo facevo dormire in auto perchè il suo handicap fisico gli impediva di salire le scale per raggiungere l'appartamento dove vive». (m. br.)

NEL WEEK END DIVERSI LOCALI ADERISCONO ALLA NON STOP COMMERCIALE

Negozi aperti anche di notte

Positivo l'esperimento nel budello di Alassio

ALASSIO

L'apertura delle attività 24 ore su 24 comincia a prendere piede con qualche esperimento nel week end. La rivoluzione [illegible] merciale che sta allineando Alassio alla vicina Costa Azzurra e all'America ha già i suoi seguaci nella città del Muretto. Ci [illegible] infatti operatori tenaci ed infaticabili [illegible] [illegible] offrendo alla clientela il «full time», seppur solo dal sabato mattina alla domenica notte, e che sono inoltre soddisfatti di [illegible] [illegible] andando le cose.

L'ordinanza, voluta recentemente dalla commissione commercio presieduta da Giuseppe Maiellano e dal sindaco Marco Melgrati, che consente agli esercizi pubblici (in seguito alla presentazione di una comunicazione al Comune) di sperimentare l'orario «supercontinuato» è già stata adottata. [illegible] nostro locale, da poco tempo, rimane aperto tutta la notte tra il sabato e la domenica. L'apertura nel week end 24 ore su 24 è un'opportunità interessante, che stiamo sfruttando con successo», ha spiegato Graziella Muratore, da circa tre anni gestore, assieme ad alcuni familiari, dello storico bar-gelateria «Giacomel» di via Mazzini.

Per tutti gli altri settori merceologici, in attesa che venga firmata (ai primi di settembre) l'ordinanza per il «24/7», ossia la possibilità di tenere aperta ogni attività 24 ore su 24, 7 giorni su 7, i commercianti sono divisi tra coloro che sarebbero disposti alla sperimentazione in alcuni periodi (i mesi di luglio e agosto, Natale o Pasqua) ed altri perplessi per [illegible] questione di personale. «Siamo [illegible] in tre, più il cuoco, a mandare avanti un'attività particolarmente laboriosa. Per poter coprire giorno e notte bisognerebbe dover disporre di più personale e non so nemmeno se ne varrebbe la pena. L'apertura 24 ore su 24 avrebbe poi senso solo due [illegible] d'estate, vista anche la tendenza turistica al mordi e fuggi», ha detto Maria Assunta Marchisio, titolare del negozio di salumeria, gastronomia ed alimentari «La Piazzetta» di via Dante. (m. br.)

NOTIZIE FLASH

ANDORA

Il calendario Perazzi ha raccolto oltre 3 milioni

Un'assegno di 3,4 milioni è [illegible] consegnato [illegible] Giuditta Mercialli per la missione a Namwera (Malawi). Il denaro è stato raccolto con l'iniziativa benefica del calendario Perazzi 2001 che raffigurava «Il cenacolo andorese». (m. br.)

LOANO

Anziano precipita dal balcone di casa

Raffaele Molino, originario di Lavello (Potenza) 95 anni, è morto ieri alle 13 precipitando dal balcone del primo piano della sua abitazione in via Assereto a Loano. Secondo i carabinieri l'uomo, che era in casa con il figlio Pasquale, ha avuto un malore improvviso. (a. r.)

PIETRA L.

Ambulanti strilloni multati dai vigili

Cresce il numero degli ambulanti che vendono frutta di stagione su camion in varie zone di Pietra e Loano. Anche se muniti di regolare licenza, molto spesso questi ambulanti vendono in zone vietate (passeggiata mare, incroci e passaggi pedonali sull'Aurelia) utilizzando spesso «ri[illegible] pubblicitari [illegible]» che sono fuori legge. Molti sono stati multati. (a. r.)

LOANO

Mare troppo sporco proteste a levante

Continua l'emergenza maresporco nel tratto di levante dell'arenile di Loano, fra il porto turistico e il Kursaal. La localizzazione del fenomeno sembra confermare che il disservizio è dovuto allo scarico presente in zona, non ancora collegato alla rete [illegible] depuratore primario consortile. (a. r.)

PIETRA L.

Nasce un consulta per il turismo

Una [illegible] Consulta per [illegible] che coinvolga tutte le associazioni cittadine. E' quanto ha annunciato, nei giorni scorsi, l'assessore al turismo del Comune di Pietra Ligure Carla Mattea per rilanciare il settore. (a. r.)

ALASSIO

FESTA DI FINE VACANZA

[illegible]corso al Joy per la tradizionale cena dei «vip»

ALASSIO. Un'ultima [illegible] goliardica prima del ritorno [illegible] lavoro. L'hanno passata, venerdì sera al ristorante «Joy», numerosi vip dell'imprenditoria, capitani d'industria, manager e [illegible] sorti della Torino e Milano bene. Succede ormai da 3 anni. Nel 1999 e nel 2000 il gruppo turistico di elite, composto quest'anno da circa 200 persone, si era dato appuntamento al ristorante «La Scogliera» per fare baldoria e procedere all'elezione di «Miss Soriano». Quest'anno l'iniziativa goliardica è diventata «Misster Soriano» per poter premiare l'industriale tessile e «tombeur des femmes» Carlo Nespoli. [illegible] sono mancate tre miss: «Miss miglior punto di vista» (andata sposa ad un ottico), «Donna Leopardo», una stupenda nonna che indossa il perizoma ed infine «Il coraggio della scelta». Presentazione affidata a Rinaldo Agostini e comparsata del sindaco Marco Melgrati. (m. br.)

ALASSIO

INTERVENTI [illegible] PULIZIA

I sentieri collinari tornano ad essere risorsa turistica

ALASSIO. Da via Borri (nei pressi del campo sportivo «Ferrando»), passando per la strada panoramica [illegible] porta al complesso «Puerta del sol», per arrivare ai ruderi della chiesa di San Bernardo. La «Passeggiata di San Bernardo» è il primo dei sentieri collinari da poco ripristinato dall'assessorato all'ambiente e rinnovato con nuovi giochi, attrezzi ginnici e [illegible] mode panchine. «Si tratta di un percorso verde di circa due chilometri, tra pini [illegible] arbusti, che è stato ampliato e reso più confortevole. Nel punto più alto del sentiero sono state installate anche due postazioni composte da tavoli e panche da pic nic. Si è pensato di rivalutare questo angolo collinare per poter dare inizio [illegible] una rinascita di tutti i sentieri verdi che attraversano il nostro territorio», ha spiegato l'assessore all'ambiente del Comune [illegible] Alassio Fabri[illegible] Calò. (m. br.)

In estate le notizie di Genova anche nel Basso Alessandrino

GE 2

STELLA cortesia

LA STAMPA

MONEGLIA
*** Hotel Leopold
Via La Secca,
tel. 0185.49240 - fax 0185.49967
www.hotelleopold.it
info@hotelleopold.it

Ristorante e bar. Camere ventilate con TV, telefono e frigo. Servizio fax, cassaforte, terrazza, giardino, parco, dehors, piscina, solarium, palestra, giochi bimbi, sala giochi, spiaggia convenzionata, parcheggio anche coperto, bici.
In splendida posizione sul golfo delle cinque Terre. Bellissima costruzione circondata dal verde direttamente sulla spiaggia prospiciente il golfo. Ottima e curatissima cucina. Arredamento curato ed elegante.

S. MARGHERITA LIGURE
*** Hotel La Vela
Corso Nicolò Cuneo, 21
tel. 0185.284771 - fax 0185.290021
www.lavela.it • info@lavela.it

Bar. Camere con TV e telefono. Servizio fax, terrazza, giardino, dehors, parcheggio.
Piccolo castello in posizione leggermente collinare a 10 minuti a piedi dal centro di S.Margherita.
Le ampie terrazze sul tetto offrono una splendida vista sul Golfo del Tigullio.

RECCO
**** Hotel La Villa
Via Roma, 296
tel. 0185.720779 - fax 0185.721095
www.manuelina.it
manuelina@manuelina.it

Ristorante Manuelina, focacceria (2 locali), bar. Camere climatizzate con Tv sat, telefono e frigo. Servizio fax, cassaforte, terrazza, giardino, dehors, piscina, solarium, palestra, bici, idromassaggio, parcheggio, Tele+ e Tele+2, ascensore. Camere per portatori di handicap. Sala convegni e meeting.
L'atmosfera e lo stile alludono alle vecchie dimore patrizie incorniciate dal verde, la nostra accoglienza è l'espressione di un'antica cultura.
Il ristorante e la focacceria sono l'occasione di una tappa gastronomica che trasforma La Villa in una straordinaria relais gourmand.

CAVI DI LAVAGNA
*** Real Park Hotel
Via Aurelia 2242
tel. 0185.395400 - fax 0185.390131
www.realparkhotel.it
realpark@mc.link.it

Ristorante e bar. Camere climatizzate con TV, telefono e frigo (alcune). Servizio fax, terrazza, giardino, dehors, solarium, tennis, ascensore, cassaforte, spiaggia convenzionata, parcheggio, bici, servizio minibus.
Hotel moderno sul mare con ampi terrazzi. Vista panoramica sul Golfo del Tigullio da Portofino a Sestri Levante. Cucina accurata con specialità tipiche a base di pesce.

MONEGLIA
*** Piccolo Hotel
Corso Longhi, 19
tel. 0185.49374 - fax 0185.401292
www.piccolohotel.it
laura@piccolohotel.it

Ristorante e bar. Camere climatizzate e ventilate con TV, telefono e frigo. Cassaforte, terrazza, piscina, solarium, dehors, giochi bimbi, sala meeting, spiaggia convenzionata, parcheggio coperto, garage.
Troverai a tua disposizione asciugamani da mare puliti ogni giorno.
Cucina tipica scelta. Potrete ammirare splendidi acquari tropicali.

MONEGLIA
*** Hotel Mondial
Via Venino, 16
tel. 0185.49339 - fax 0185.49943
www.mondialhotel.it
info@mondialhotel.it

Ristorante bar. Camere climatizzate (50%) con TV, telefono e frigo. Servizio fax, cassaforte, terrazza giardino, solarium, giochi bimbi, sala giochi, spiaggia privata, pedalò e canoe, parcheggio, discoteca, minibus.
Hotel 3 stelle di conforts. Vista mare.

RECCO
*** Hotel Da 'o Vittorio
Via Roma, 160
tel. 0185.74029/75898 - fax 0185.723605

Ristorante e bar. Camere climatizzate ventilate con TV, telefono, frigo e servizio f (alcune). Cassaforte, terrazza, dehors, bici, posteggio scoperto ma chiuso, garage con 5 posti custodito (adiacenze), servizio a richiesta di accompagnamento da e per la stazione.
In un contesto di grande tradizione gastronomica conosciuta da quattro generazioni, offriamo un confortevole e moderno albergo a due passi dai migliori centri della Riviera Levante (Camogli, Portofino, San Fruttuoso).

CAVI DI LAVAGNA
*** Hotel Doria
Via Brigate Partigiane, 9
tel. 0185.390191 - fax 0185.392191
www.wel.it/Hdoria
hoteldoria@libero.it

Ristorante e bar. Camere con TV telefono. Servizio fax, cassaforte, terrazza, giardino, dehors, ascensore, parcheggio, garage.
Situato nel caratteristico borgo di Cavi in posizione privilegiata tra Portofino e le Cinque Terre.

MONEGLIA
*** Hotel Italia
Via Caveri,
tel. 0185.49461 - fax 0185.490561
www.moneglia.it/
/consorziooperaturistiicidimoneglia
e-mail: crava@libero.it

Camere climatizzate con TV, telefono e servizio fax. Cassaforte centrale, dehors, ascensore.

Situato in posizione centrale e tranquilla offre alla propria clientela un ambiente cordiale e familiare.

Cucina seguita direttamente dai proprietari con specialità tipiche liguri.

MONEGLIA
*** Hotel La Rocca Incatenata
Località Punta Rospo,
tel. 0185.49873 - fax 0185.49476

Ristorante bar. Camere con telefono frigo. Servizio fax, cassaforte, spiaggia privata, parcheggio.
Posizione tranquilla e romantica con veduta mozzafiato sul golfo.
Cucina mediterranea a base di pesce, curata direttamente dai proprietari.
Venitevi a trovare.

MONEGLIA
** Residence Moneglia
Via Figarolo Monte, 1
tel.0185.490599 - fax 0185.490778
www.residencemoneglia.it
residencemoneglia@libero.it

Ristorante, pizzeria bar. Camere con TV, telefono e frigo. Servizio fax. Cassaforte, terrazza, giardino, parco, dehors, piscina, solarium, parcheggio.
Immerso nella tranquillità a due passi dal mare troverai ad accoglierti grande simpatia e tanto verde.

CAMOGLI
*** Hotel Casmona
Salita Pineto, 13
tel. 0185.770015/6 - fax 0185.775030
www.casmona.com

Camere climatizzate ventilate con TV, telefono e frigo in alcune. Servizio fax, cassaforte, terrazza.

Splendida vista sul Golfo del Paradiso. A due passi dal mare.

CAVI DI LAVAGNA
*** Hotel Stagnaro
Via Brigate Partigiane, 22
tel. 0185.390448 - fax 0185.397162
hotelstagnaro@hotmail.com

Ristorante e bar. Camere climatizzate (alcune) TV, telefono e frigo. Servizio fax, cassaforte, terrazza, giardino, dehors, solarium, spiaggia privata, pedalò, canoe, parcheggio, discoteca, bici, servizio minibus.
Recentemente ristrutturato. Ambiente moderno. Magnifica veduta del golfo del Tigullio. A pochi passi dal mare.
Cucina tipica ligure base di pesce.

COGOLETO
** Residenza La Pineta
fraz.Sciaborasca - via La Pineta, 2
tel. 019.9188404 - 019.9188067
fax 019.9188564

Ristorante bar. Camere con TV e telefono. Servizio fax, giardino, parco, dehors, piscina, solarium, tennis, giochi bimbi, gioco bocce, spiaggia convenzionata, parcheggio.
Immerso nel verde possibilità di escursioni piedi e in bici lungo l'alta via dei monti liguri. Conduzione familiare a base di selvaggina e, a scelta, piatti di pesce. Cenone di Capodanno.

CHIAVARI
*** Hotel Le Fontane
Corso Colombo, 137
tel. 0185.308450 - fax 0185.301485
www.lefontane.it
fontane@chiavari.newnetworks.it

Ristorante e bar. Camere con TV e telefono. Servizio fax, cassaforte, dehors, sala ricreativa, spiaggia convenzionata, parcheggio garage.
Ambiente moderno.
Zona tranquilla adiacente al mare.
Specialità a base di pesce cucina parmigiana.

Una stella in più per gli Hotel che aggiungono alla qualità del servizio una cortesia speciale: tutte le mattine, alla porta della camera, una copia gratuita de LA STAMPA.

VERRANNO ADIBITI A DEPOSITI PER ATTREZZATURE ■ POTRANNO OSPITARE LE PROVE DELL'ORCHESTRA SINFONICA

Il Comune vuole l'ex sede Comel

Cinque miliardi per i locali di via privata Serenella

Gian Piero Moretti

Il Comune cerca spazi. Per l'archivio, sistemato nelle soffitte di Palazzo Bellevue, per le attrezzature dell'assessorato al Turismo, spar in magazzini, un po' in tutta la città (alcune transenne addirittura sono ate sistemate in Valle Armea, sotto i viadotti dell'Aurelia bis), per concentrare dipendenti e materiale dei settori Fabbricati Elettorale e per ospitare le prove dell'orchestra sinfonica per le quali oggi paga milioni d'affitto presso teatri e locali della città.

La soluzione ad un problema che rischia di assumere dimensioni preoccupanti per la sità dell'Ufficio Turismo di lasciare liberi i grandi della stazione autolinee di piazza Colombo, arriva dai locali dell'ex Comel di via Privata Serenella, la ditta di laterizi per anni leader nel settore edilizio dichiarata fallita nel marzo del '98.

La Giunta ha deliberato l'acquisto dell'immobile: 4180 metri quadrati fra magazzini e uffici ai quali si aggiungono altri 670 metri di superficie scoperta e un'altra area di circa mille metri in dal Demanio.

«La trattativa è in corso - spiega l'assessore al Patrimonio Ninetto Sindoni - e proprio ieri i nostri tecnici hanno effettuato sopralluogo per effettuare stima e indicare una somma che possa essere definita grua per l'acquisto». La società privata che gestisce l'affare avrebbe chiesto 5 miliardi e 300 milioni; il Comune si sarebbe stabilizzato intorno ai 5 miliardi. Una forbice, fra richiesta e offerta, che dovrebbe favorire il facile raggiungimento di un accordo.

«L'obiettivo è trasferirvi tutto l'archivio comunale che oggi è custodito nelle soffitte del palazzo municipale e, con il peso, minaccia la stabilità della soletta» spiega ancora Sindoni che aggiunge: «I locali potranno ospitare tutta l'attrezzatura dell'Ufficio Manifestazioni, come transenne, travi, sedie, panche, nonché le impalcature, il materiale edilizio del servizio Fabbricati e i cartelloni e tutte le attrezzature dell'ufficio Elettorale.

Anche il personale addetto alla manutenzione dei fabbricati comunali verrà concentrato in quella sede».

Sindoni conta di poter destinare un'ala del fabbricato anche alle prove dell'orchestra sinfonica oggi costretta a utilizzare locali presi in affitto da privati.

Ai 5 miliardi che Palazzo Bellevue sborserà per l'acquisto, dovrà poi essere aggiunta notevole per adeguare la vecchia sede della Comel alle esigenze dei vari settori e soprattutto alle rigorose norme di sicurezza.

Con l'intensificarsi della trattativa fra Comune e proprietà dell'immobile è venuto meno l'interesse manifestato da una catena di supermercati che aveva messo gli occhi sull'immobile, situato in una zona densamente popolata e ampiamente accessibile anche con i mezzi pesanti.

La Giunta ha deliberato di trattare per l'acquisto dell'ex sede della Comel

A TAGGIA INCONTRO CON L'ANAS

L'Anas si è fatta viva il sindaco di Taggia, Lorenzo Barla, chiedendogli un incontro. E' la conseguenza della di bloccare la via Aurelia, se a settembre non inizieranno i lavori per ripristinare pienamente la viabilità lungo la statale Valle Argentina dopo l'alluvione dello scorso novembre. Una protesta avevano aderito tutti i sindaci della Vallata e la Comunità montana. - dice Barla - più che chiedere incontri dovrebbero appaltare le opere lungo la statale della Valle Argentina per le quali esistono da tempo i progetti approvati». L'incontro non sarà certo negato. «Avverrà ai primi di settembre - spiega il sindaco - e ad esso parteciperò insieme al presidente della Comunità montana Valle Argentina Armea, Ivo Orengo». Ma è cambiato qualcosa rispetto a un fa quando è stata prospettata le clamorose protesta? «Mi sembra che da parte dell'Anas sia disponibilità - dice ancora Barla. Ma a questo punto attendiamo ancora qualche giorno. Dopo l'incontro ci saranno soltanto due possibilità. ringraziare l'Anas per finalmente dato ai lavori, oppure mettere in atto quanto abbiamo deciso da tempo e organizzare la manifestazione sull'Aurelia». I lavori lungo la statale Valle Argentina comporteranno una spesa di circa sette miliardi di lire. [m. c.]

NOTIZIE FLASH

VENTIMIGLIA
Carte di credito clonate sequestrate dai carabinieri

Sedici carte di credito clonate (Visa, tipo oro) sono sequestrate dai carabinieri di Ventimiglia. Erano in possesso di due italiani e un francese poi denunciati per concorso nei reati previsti da una legge del '91 per chi utilizza card false. Al sequestro si è arrivati nell'ambito di un'attività investigativa complessa. Non è infatti facile riuscire a cogliere sul fatto chi maneggia le tessere plastificate che una volta utilizzate rischiano di provocare danni milionari agli intestatari. Il fatto che si tratti di carte di tipo «gold» porta i carabinieri a prospettare scenario inquietante. Intanto, viene raccomandato ai commercianti di prestare la massima attenzione nell'accettare carte di credito di ogni genere. [m. c.]

TAGGIA
Incidente in regione Borghi, feriti due giovani

Allarme ieri mattina in regione Borghi, ad Arma di Taggia, per uno scontro frontale tra scooter che ha visto il ferimento di due giovani di Taggia. L'emergenza ha portato all'intervento delle ambulanze della Croce Verde che hanno provveduto al trasporto in ospedale dei due traumatizzati, entrambi fratture alle gambe. [g. ga.]

RA
Denunciati per gli insultati ai carabinieri in discoteca

Due gi Ventimiglia, entrambi di 21 anni, sono ti denunciati l'altra notte dai carabinieri per oltraggio, za e lesioni a pubblico ufficiali. I due si trovavano all'uscita della discoteca Kursaal di Bordighera quando, alla vista dell'auto di servizio dei militari, hanno iniziato ad insultarli. L'equipaggio della pattuglia ha cercato di identificarli e a quel punto si sarebbe arrivati alle mani, l'aggressione ai danni dei carabinieri. I referti medici hanno rilevato lievi lesioni per tutti e quattro i contendenti. [g. ga.]

ARMA DI TAGGIA
Allarme incendio in un albergo di via Queirolo

Emergenza per carabinieri e vigili del fuoco, ieri mattina, per incendio divampato nella cucina dell'«Albergo Anna» di via Queirolo. A chiamare soccorsi è stato il proprietario, Sandro Matricardi. Le fiamme sono state spente nel giro di pochi minuti. I pompieri hanno accertato che ad innescare il rogo è stato malfunzionamento del motore di un frigorifero. [g. ga.]

DI TAGGIA
Domani l'addio a Franco Marengo, morto in spiaggia

Si svolgeranno domani nella chiesa parrocchiale di Arma di Taggia i funerali di Franco Marengo, 60 anni, l'uomo stroncato da un malore venerdì mattina sulla spiaggia di Bussana. Marengo, per anni rappresentante di commercio, era impegnato sul fronte del volontariato con la Croce Verde. [g. ga.]

PETIZIONE DI GENITORI A SANREMO: «CONTROLLATE GLI ASSISTENTI SOCIALI»

Una commissione d'inchiesta su adozioni e affido familiare

Giulio Gavino

SANREMO

Una raccolta di firme per chiedere una commissione d'inchiesta sull'operato delle assistenti sociali di Palazzo Bellevue che operano nell'ambito del delicato ramo dei minori. Sono una trentina le firme sull'esposto che un gruppo di genitori ha inoltrato al Comune chiedendo che vengano svolti accertamenti sul modo in cui vengono trattate le pratiche, sulle procedure che portano all'affido familiare e all'adozione allontanando i bambini da «situazioni a rischio». La petizione, in dettaglio, riferisce di «ingiustizie» e rifiuta il ruolo esclusivo di «interlocutrici» che le assistenti sociali hanno le famiglie problemi che vanno dalla droga all'indigenza, dai problemi relazionali all'interno della coppia ai maltrattamenti. Insomma, i firmatari chiedono che venga attivato un «filtro» che vagli, almeno periodicamente, l'operato degli uffici. «Crediamo nella necessità - spiegano i genitori - che vengano svolti controlli sulle pratiche che potrebbero portare a qualche provvedimento. Crediamo nella necessità che venga fatto di tutto prima di procedere alla sottrazione dei bambini dall'ambito familiare». E si parla anche di quella che potrebbero risultare rischiose omissioni, di scarso interesse per quei bambini che vivono a contatto con il mondo della criminalità. «Alcuni di noi vivono la realtà di separazione, padri e madri che hanno deciso di non vivere più insieme, magari poveri, ma sicuramente . Dei bambini di tanti delinquenti si occupa nessuno».

Il lavoro degli assistenti sociali di Palazzo Bellevue non è semplice. Un'organico ridotto all'osso per decine di casi ogni , la difficoltà di riuscire a intrattenere rapporti ottimali con tutte le famiglie, le consulenze con l'autorità giudiziaria, i rapporti il Tribunale dei Minori. «Ogni professionista si assume la propria responsabilità - spiega l' ai Servizi Sociali Vincenzo Lanteri - esistono dei controlli sull'operato degli assistenti, da quelli dei dirigenti del servizio al Tribunale Minori. Purtroppo, non esiste un caso che non susciti reazioni e ogni decisione è un decisione difficile. Se un gruppo di cittadini eleva però una protesta formale faremo quanto necessario per non lasciare inascoltata questa voce». [g. ga.]

L'assessore Vincenzo Lanteri

ACCORDO TRA I SINDACI DOPO IL «NO» DI PERINALDO PER UNA QUESTIONE LEGATA ALLA SALA CONSILIARE

Curcio relatore a S. Biagio della Cima

Il convegno «Le vie dell'estasi» ha trovato una nuova sede

SAN BIAGIO DELLA CIMA

Il convegno «Le dell'estasi» emigra da Perinaldo a San Biagio della Cima, in pratica cambia vallata ma rimane nel Ponente e ospiterà come previsto, anche l'intervento dell'ex capo brigatista Renato Curcio redattore della cooperativa «Sensibili alle foglie». Il sindaco di Perinaldo, Francesco Guglielmi, e quello di San Biagio, Paola Maccario, sono riusciti, insieme, a garantire lo svolgimento dell'evento culturale promosso dalla Società Italiana per lo Studio degli Stati di Coscienza di Torino che ha ricevuto un centinaio di adesioni. La conferma delle quattro giornate di studio a livello nazionale, dal 30 agosto al 5 settembre, permetterà quindi lo svolgimento di un'attività programmata da tempo che aveva rischiato di poter avere luogo per una questione a strada tra il politico e l'amministrativo.

Il primo problema, nelle scorse settimane era emerso in occasione della vacanza a Perinaldo di Toni Negri, ex leader di Autonomia Operaia. «La partenza di Negri era prevista prima dell'arrivo di Curcio - spiega il sindaco di Perinaldo - avevamo pensato anche a questo a proposito i carabinieri, per quanto di competenza, stati già informati di tutto. Abbiamo dovuto rinunciare ad ospitare il convegno per una questione esclusivamente amministrativa. La sala del consiglio comunale che ci è stata chiesta per le conferenze, infatti, non può essere utilizzata in cambio del pagamento di una quota di adesione. Gli organizzatori del convegno sapevano di questo e purtroppo hanno imposto una quota di iscrizione ai lavori rendendo di fatto impossibile l'utilizzo dei locali». Il sindaco Guglielmi, attivatosi in ambito comprensoriale e contattando i promotori dell'evento culturale, ha trovato nella collega di San Biagio della Cima, un valido interlocutore. Il convegno «Le vie dell'estasi» si terrà infatti nel centro polivalente del paese che dista appena pochi chilometri da Perinaldo. Saranno i singoli iscritti a decidere dove sistemarsi, se nelle case affittate a in soluzioni alternative.

Intanto, pare che il convegno possa e seguito con attenzione dalle forze dell'ordine non tanto per la presenza di Renato Curcio quanto per la presenza della pubblicità dello stesso su pagine internet che ospitano interventi di centri sociali e gruppi alternativi. Una presenza precauzionale a tutt'altro che provocatoria. [g. ga.]

Il sindaco di Perinaldo Francesco Guglielmi (a sinistra) e il leader Renato Curcio

SULLE ALTURE DI VENTIMIGLIA NUOVA EMERGENZA

Allarme incendi al confine torna la caccia ai piromani

VENTIMIGLIA

Ancora un incendio di bosco a Ventimiglia, nella zona di Sant'Antonio, lungo la strada che porta a Villatella e alle falde del monte Grammondo. Il bilancio decine di ettari macchia mediterranea distrutti. L'inquietante consapevolezza è che i roghi, a così brove distanza l'uno dall'altro, abbiano una matrice dolosa. L'allarme è scattato nel primo pomeriggio e nelle opere di spegnimento, fino a notte fonda, sono stati impegnati i Vigili del fuoco (con squadre «fresche» arrivate da Sanremo), uomini del Corpo Forestale dello Stato, decine di Volontari ed un elicottero.

lingue di fuoco, probabilmente due inneschi a circa un chilometri di distanza, hanno formato un fronte compatto che ha impegnato gli operatori soprattutto nella difesa di alcu abitazioni e nella strategica tutela del versante della montagna verso la zona di Calvo. Anche il sindaco Valfrè e altri amministratori si sono portati zona a prendere visione dello scempio ambientale che sta devastando le riserve verdi dell'immediato entroterra delle città di confine. Tra pompieri, forestali e volontari si sono vissuti momenti di apprensione. Nelle operazioni di spegnimento stati mobilitati anche agenti del commissariato che, in particolare, hanno avuto ruolo vedette e di coordinamento tra le diverse unità impegnate sul territorio.

Intanto, è scattata cia ai piromani. La raccomandazione, per tutti, è quella di segnalare tempestivamente presenze sospette nei boschi e nelle zona isolate. [g. ga.]

MINI CROCIERA E SHOPPING

In barca Nizza al mercato di Sanremo

solo con l'auto, il treno e l'autobus. Adesso arrivano anche in yacht. Sono i francesi della Costa Azzurra soliti shopping a Sanremo, meta soprattutto il mercato ambulante. Se da tempo agenzie viaggio avevano organizzato pullman riempiendoli di clienti, c'è un «salto di qualità». Da Nizza partono traghetti di lusso (come si vede nella foto Gatti) raggiungono regolarmente Sanremo. Così, gusto dello shopping, i viaggiatori uniscono quello della gita in barca, lontani dal caotico traffico d'agosto e su un mezzo certamente più fresco rispetto agli altri che sono stati usati fino ad oggi. [m. c.]

VENTIMIGLIA, IN CARCERE AL TERMINE DI UNA COMPLESSA INDAGINE DI POLIZIA

Arrestato il barbiere dei clandestini

Tra una rasata e un taglio di capelli spacciava dosi di eroina

VENTIMIGLIA

In manette il barbiere degli extracomunitari. A Ventimiglia era conosciuto per l'abilità nell'uso del rasoio di sicurezza. Un volto giovane, la sacchetta di corda dentro tutto il necessario, e la «fila» vicino alla panchina, con annessa fontanella pubblica, dove svolgeva suo mestiere. Già, non faceva solo barbe e tagli capelli il ventitreenne algerino, sedicente e clandestino, che gli agenti di polizia hanno arrestato l'altra sera.

Tra rasate e l'altra, infatti, faceva lo spacciatore di eroina. A inchiodarlo sono gli accertamenti investigativi svolti dal commissariato di Ventimiglia, dalla Polizia Settore e anche dalla Squadra Mobile di Imperia. Sono decine, infatti, i tossicodipendenti italiani e francesi che, fermati e trovati in possesso di dosi di eroina, hanno raccontato che a dargliela era sempre Kaledo Fadelle, il barbiere che stazionava giardinetti pubblici della città confine. La gente di Ventimiglia guardava simpatia a quel giovane con il rasoio, una figura caratteristica che strappava spesso un sorriso frase gentile. Insomma, «poveraccio» che cercava di sopravvivere nello strano mondo che regola i rapporti di chi vive in Italia da clandestino.

A spalancare porte del è stata l'ordinanza di custodia cautelare firmata dal giudice per le indagini preliminari Paolo Luppi su richiesta del pubblico ministero Giovanni Maddaleni. Il nome di Kaledo Fadelle figureva troppe volte nei rapporti di polizia giudiziaria che arrivavano alla procura di Sanremo. I poliziotti, l'altra sera, l'hanno fermato non appena terminata l'ultima rasatura. Adesso è al carcere di Valle Armea dove non è escluso possa continuare ad , sotto sorveglianza, il rasoio.

L'arresto del barbiere chiude una settimana intensa sul fronte dell'attività della polizia mirata contrasto dello spaccio droga. In manette sono finiti solo giovani extracomunitari. E l'attività investigativa ha confermato, ancora una volta, che gli spacciatori continuano ad essere a di espedienti. Martedì era stato arrestato un pusher marocchino che aveva nascosto le dosi di eroina in un anello di curiosa fattura, un monile in argento dentro il quale gli agenti avevano ben quattro «quartini» pronti per essere venduti ai tossicodipendenti. Il braccio di ferro tra la polizia e il mondo dello spaccio continua. E il numero degli arresti a Ventimiglia continua ad essere in costante crescita. [g. ga.]

MOTORYACHT D'EPOCA
Imperia
7-9 Settembre 2001
Ritroviamoci ad Imperia.
capitale degli yacht d'epoca.
ASSONAUTICA IMPERIA
BANCA CARIGE
nautica
LA STAMPA
Olio Carli

PK
publikompass
Via D'Annunzio, [illegible]
[illegible] GENOVA
Tel. 010.530.701 - Fax 010.590.656

PK
publikompass
Via D'Annunzio, 27/09
16121 GENOVA
Tel. 010.530.701 - Fax 010.590[illegible]

GRANDE ATTESA PER IL CONCERTO DELLA STORICA FORMAZIONE CHE ANCORA PER STASERA E' ALLO SPORTING DI MONACO

Genova aspetta i Deep Purple

Martedì sera al Palasport aprono il tour italiano

GENOVA

Dopo un'appassionante tre-giorni allo Sporting di Montecarlo, dove sono in cartellone ancora questa sera, martedì i Deep Purple apriranno [illegible] tour italiano al Palasport [illegible] Genova. Un appuntamento molto atteso dai fans della celebre rock band inglese da trent'anni sulla scena musicale mondiale.

Un gruppo «mitico», nato insieme con Led Zeppelin e Black Sabbath ma che a differenza di altre formazioni altrettanto famose, dopo aver sgomitato per farsi largo tra milioni di fans dei Beatles e dei Rolling Stones, ha saputo stare più di ogni altro gruppo al passo con i tempi, sperimentare nuove «contaminazioni» tra diversi generi, co[illegible] quando nel 1970, agli inizi della carriera, avevano intrecciato il loro rock con la musica sinfonica nel «Concert for Group & Orchestra». Esperimento ripetuto anche recentemente a in condizioni logistiche e artistiche decisamente migliori.

Il batterista Ian Paice, tra i fondatori [illegible] Deep Purple: è con loro dal lontano '68

Un disco live molto diverso da «Made in Japan» e da «Smoke on the Water», il loro brano più famoso, una sorta di pietra miliare, cantato, tra le ovazioni, anche all'ultima edizione de «Pavarotti & Friends».

E ovazioni e ole [illegible] libertà saluteranno anche a Genova Ian Gillan, Roger Glover e Ian Paice pronti a una scorribanda rock di quasi tre [illegible] dentro il meglio del loro repertorio.

Con loro non ci sarà, purtroppo, il tastierista John Lord, fra i più amati dai fa[illegible] della band, perchè ancora in convalescenza dopo una operazione al menisco. Al [illegible] posto nella formazione [illegible] Deep Purple è entrato Don Airey.

Superfluo sottolineare che il concerto dei Deep Purple [illegible] Palasport, organizzato dalla DuemilaGrandiEventi di Vincenzo Spera, come ghiotto assaggio del ricco cartellone della Festa dell'Unità che aprirà i battenti giovedì, è già [illegible] evento. Il fatto che coincida con gli ultimi scampoli di vacanza farà [illegible] che al Palasport genovese arrivi molta gente anche dalle due riviere.

Il concerto dei Deep Purple avrà inizio alle 21,30, ma la lunga notte di rock al Palasport genovese comincerà alle 19 quando salirà sul grande palco band genovese Legere.

Le casse della Fi[illegible] del Mare apriranno i battenti alle 10 di martedì mattina.

I biglietti sono disponibili a [illegible] mila lire, più i diritti di prevendita, nei consueti punti del capoluogo ligure e della regione e [illegible] ancora un buon numero i preziosi ticket disponibili.

A Genova si possono acquistare presso Fnac, Orlandini Dischi, Music 2001, Music Box, A.S. Music, a Chiavari da [illegible] Music, a Gattorna, in Val Fontanabuona al discobar Alzati Lazzaro, a Recco presso gli uffici della Pro Loco, alla Spezia da One One.

Biglietti ancora disponibili anche nella Riviera di Ponente: a Savona da Charleston, a Finale Ligure da Il Disco, ad Albenga presso BM Dischi, a Sanremo da Love Musica, a Cairo Montenotte presso il negozio Koncerto.

Le prevendite [illegible] aperte anche nel Basso Piemonte: ad Alessandria da Otello, ad Acqui Terme da Top Smile, a Ovada da Monade. [m. b.]

CONCATO, [illegible] BIG [illegible]

Recital al [illegible] garden del casinò

Il recital di Fabio Concato chiuderà questa sera la sfilata delle «vedettes» estive, al Roof Garden del casinò municipale di Sanremo. Una serata di gala che vedrà il raffinato cantautore (»Ballando con Chet Baker», il titolo del suo ultimo album) presentare i pezzi più significativi, vecchi e n[illegible], del suo vasto repertorio. Lo show di Concato, però, non concluderà la stagione estiva del Roof che proporrà, ancora, alcuni appuntamenti a settembre, in particolare, domenica 2, il recital di «Les Marrons Glacés», sabato 8 con il concerto della «Swing Orchestra», diretta dal maestro Reddy Bobbio, e il 16 la finale del concorso Miss delle Miss. [b.m.]

AL MOAC CON LA STAMPA

Si chiude la grande fiera dell'artigianato

Si chiude, questa sera, il Moac 2001, [illegible] grande mostra-mercato dell'artigianato che ha richiamato, fra gli oltre 240 stands allestiti nel grande mercato dei fiori in Valle Armea, decine di migliaia di visitatori nei dieci giorni della kermesse che ha visto protagonista l'artigianato di tutte le regioni italiane (presenti, per la prima volta, ufficialmente, anche Piemonte e Lombardia) di una ventina di nazioni diverse. Nella foto lo stand de «La Stampa» che ha portato il nostro giornale nel cuore della manifestazione. [b.m.]

TRA GLI SCRITTORI IN ARRIVO TRAVAGLIO, PETACCO, ORENGO, CARDINI, PARSI

Libri sulla spiaggia di Finale

Incontro con gli autori in piazzale Buraggi

FINALE L.

Fine estate all'insegna della letteratura a Finale Ligure. Ad organizzare «Un libro per l'estate», rassegna di incontri con gli autori, è come sempre il Comune con la libreria Cento Fiori assieme al Centro ricerche e progettazioni culturali di Genova e [illegible] collaborazione dell'associazione albergatori di Finale e Varigotti. Tutti gli incontri si sono svolti (e [illegible] svolgeranno) alla 21 in piazzale Buraggi, sul lungomare.

Stasera [illegible] di scena Marco Travaglio che presenta «La Repubblica delle Banane», edi[illegible] dagli Editori Riuniti, con la conduzione di Gloria Bardi. «Fatti e personaggi del XX secolo» visti da Arrigo Petacco (il libro è edito da Mondadori), [illegible] la conduzione di Aldo Pero, è invece l'incontro che si svolgerà mercoledì [illegible] agosto.

Venerdì 31 agosto sarà la volta di Piero Ottone che porterà a Finale il suo «Piccola filosofia di un grande amore: la vela» edito [illegible] Longanesi. Settembre si apre con Nico Orengo che, presentato da Gerry Delfino, propone il suo «Terre Blu. Sguardi sulla Riviera di Ponente» delle edizioni Il Melangolo.

Lo storico e scrittore Arrigo Petacco

Martedì 4 Giuseppe Petronio porta [illegible] suo «Le baracche del rione americano» delle edizioni Unicopoli, con la conduzione di Gloria Bardi. Stefano Zecchi presenterà «Capire l'arte», edito [illegible] Mondadori, mercoledì 5 settembre [illegible] la conduzione di Guglielmo Bonaccorti. Venerdì 7 Gloria Bardi conduce «Viaggio a più [illegible] nel paese di poesia» con la partecipazio[illegible] [illegible] poeti e critici letterari.

Domenica 9 sarà la volta di Maria Rita Parsi con «Fragile come un maschio» edito da Mondadori. Anche in questo caso conduce Gloria Bardi. La rassegna si conclude il 15 settembre con Franco Cardini che presenta «Il ritmo della storia» edito da Rizzoli. A condurre la serata sarà Aldo Pero e ci sarà la partecipazione di Paolo Lingua.

In occasione degli incontri con l'autore in piazzale Buraggi sarà aperto uno stand per la vendita ed esposizione di libri con particolare riferimento ai libri sulla Liguria. [a. r.]

BORGIO: OGGI SIPARIO CON DIBATTITO E «LA FAMIGLIA»

Gassman nei film La rassegna piace

BORGIO VEREZZI

Alessandro Gassman non ci sarà: sta girando un film, non ha potuto lasciare il set. Ma la rassegna cinematografica, dedicata a papà Vittorio e intitolata «Viva [illegible] suo teatro» (15 film in otto giorni, con doppie proiezioni pomeridiane e serali), [illegible] sarà comunque [illegible] una chiusura di tutto rispetto.

Alla tavola rotonda «Ricordando Vittorio...» (ore 21,15), moderata [illegible] critico Mauro Manciotti, intervengono Luciano Lucignani, grande [illegible] co e collaboratore di Gassman, Giacomo Gambetti, [illegible] direttore della Biennale di Venezia, che sul «mattatore» ha scritto ben quattro volumi, e Alvaro Piccardi, attore e regista teatrale che ha lavorato [illegible] Gassman alla Bottega dell'Attore e lo ha diretto nell'«Otello» di Shakespeare.

Sarà [illegible] un incontro «fra amici», fatto di ricordi, aneddoti, curiosità sulla figura professionale e umana [illegible] Vittorio, [illegible] momento per approfondire [illegible] personalità [illegible] grande attore scomparso [illegible] cui memoria il Comune [illegible] Borgio Verezzi ha dedicato [illegible] solo la Rassegna, ma anche il nuovo cinema teatro. Il programma dell'ultima giornata di una rassegna che ha sempre registrato un'altissima affluenza di pubblico sarà particolarmente ricco: alle 18, il film «Telefoni bianchi» di Dino Risi (1975) e, al termine del dibattito, un altro film, «La famiglia» di Ettore Scola (1987). [s. d.]

Vittorio Gassman ricordato a Borgio

Università degli Studi di Torino

CORSO [illegible] LAUREA TRIENNALE IN "FLOROVIVAISMO, REALIZZAZIONE E GESTIONE DELLE AREE VERDI" A SANREMO

Dall'anno accademico scorso la Facoltà [illegible] Agraria dell'Università degli Studi di Torino ha attivato un Corso di Laurea triennale in "Florovivaismo, realizzazione e gestione delle aree verdi" che ha l'obiettivo di formare figure professionali aventi competenze specifiche nei settori della floricoltura, del florovivaismo e della realizzazione e gestione di parchi e giardini, pubblici [illegible] privati. Gli sbocchi lavorativi [illegible] tale [illegible] di laurea sono numerosi [illegible] interessanti: vanno dalla conduzione e direzione di aziende florovivaistiche, all'inserimento come tecnici del verde in pubbliche amministrazioni (comuni, province, ecc.), come divulgatori di prodotti inerenti [illegible] settore e come liberi professionisti nella progettazione del verde pubblico [illegible] privato.

Il corso è articolato in materie di tipo propedeutico, che si svolgono [illegible] Grugliasco (To), nel primo [illegible] ed in materie professionali caratterizzate da numerose esercitazioni, visite e stages presso aziende e centri di ricerca in Italia [illegible] in Europa.

Tale seconda parte che comprende il secondo [illegible] terzo anno del Corso di Laurea viene svolto presso l'Istituto D. Aicardi di Sanremo, in una realtà di primaria importanza a livello internazionale nel settore della floricoltura [illegible] del florovivaismo ornamentale.

Gli studenti iscritti al Corso di Laurea possono utilizzare la mensa [illegible] il collegio dell'Istituto Aicardi.

Gli iscritti al Corso di Laurea potranno avvalersi dell'assistenza di un tutor, il quale sarà a disposizione degli studenti per agevolare l'ottenimento di informazioni (date di esami, appunti, contatti con i docenti, ecc.) [illegible] per aiutare nell'apprendimento.

Le domande [illegible] immatricolazione si presentano dal 1 agosto al 1° ottobre presso Torino Esposizioni, Pad. 3B – Via Petrarca – Torino. Per informazioni: Prof. E. Accati – Dott.ssa S. Facciuoli – Tel 011/6708768 – 6708769 – Fax 011/6708798 – e.mail accati@agraria.unito.it

OGNI GIORNO PER I LETTORI DE LA STAMPA I TAGLIANDI SCONTO PER LE PIU' BELLE ATTRAZIONI DELLA LIGURIA E I COUPN PER PARTECIPARE A FESTIVALMARE

Presentando questo coupon alla biglietteria del Padiglione del Mare e della Navigazione si avrà diritto allo sconto di
L. 3000
DI INGRESSO INDIVIDUALE ADULTI E RAGAZZI
COUPON VALIDO IL DOMENICA 26 AGOSTO 2001

Presentando questo coupon alla biglietteria dell'Acquario di Genova si avrà diritto allo sconto di
L. 2000
SUL BIGLIETTO D'INGRESSO INDIVIDUALE ADULTI E RAGAZZI
COUPON VALIDO IL DOMENICA 26 AGOSTO 2001
UTILIZZARE IL TAGLIANDO DEL GIORNO STESSO, IL LUNEDI' QUELLO DELLA DOMENICA. NON SONO VALIDE LE FOTOCOPIE
LA STAMPA

DOMENICA 26 AGOSTO 2001
PARCO ACQUATICO LE CARAVELLE
CERIALE
Acquistando 2 biglietti adulti del Parco Le Caravelle e presentandoli insieme a questo tagliando all'entrata del Parco riceverai un
BIGLIETTO OMAGGIO per un bambino dai 4 agli 11 anni
La presente offerta non è cumulabile con altre riduzioni.
In vendita anche presso le stazioni ferroviarie di Genova Principe e Brignole, Savona e Albenga e presso le migliori agenzie con vendita biglietteria F.S.
UTILIZZARE SOLO IL TAGLIANDO DEL GIORNO STESSO, AL LUNEDI' QUELLO DELLA DOMENICA. NON SONO VALIDE LE FOTOCOPIE
Utilizzando il presente tagliando avrete diritto a:
Sconto del 15% al BAZAR DI PORTA SOPRANA
Tel. 0182 931.756

LA STAMPA DOMENICA 26 AGOSTO 2001
CITTA' DI SAVONA
FONDAZIONE AMBROSIANA PER L'ARTE E LA CULTURA
1° LUGLIO / 2 SETTEMBRE 2001
Picasso
FORTEZZA DEL PRIAMAR
PALAZZO DEL COMMISSARIO
TUTTI I GIORNI DALLE 18 ALLE 23
IL TAGLIANDO ALLE CASSE SI OTTERRA' SCONTO DI 4000 LIRE SUL BIGLIETTO D'INGRESSO FISSATO A 12.000 LIRE. UTILIZZARE IL TAGLIANDO DEL GIORNO, (al lunedì quello della domenica) NON SONO VALIDE LE FOTOCOPIE

LA STAMPA DOMENICA 26 AGOSTO 2001 TEATRO ARISTON
Spettacolo di beneficenza
I monaci del Drepung monastery India
in
DANZE PER LA PACE
di
mar agosto ore 21
Prezzi
Platea 20.000
Galleria 15.000
Acqui ... biglietto di platea ... ritto ad un ... il tagl ... ica

Miss delle Miss, sfilata a Diano Marina

Ecco le trentasei partecipanti alla prima semifinale

DIANO M.

«Liguria moda & bellezza», è allo sprint finale. Per la «Miss delle Miss» sono moltissime le ragazze che si iscrivono compilando e spedendo il tagliando pubblicato in questa stessa pagina. La prima semifinale si svolgerà infatti mercoledì prossimo, 29 agosto, in piazza Martiri della Libertà, a Diano Marina (inizio ore 21,30). Le ragazze che saranno prescelte dalla giuria passeranno di diritto alla finalissima, in programma il 15 settembre nel parco di Villa Ormond a Sanremo, mentre la sera successiva ci sarà l'esclusivo Gran Galà al Roof Garden del Casinò.

Ecco le protagoniste che sfileranno a Diano Marina: Denise Formisano, Chiara Galli, Carlotta Cavaglià, Valentina Poletti, Laura Massolbrio, Sheila Gallinati, Milena Guarino, Elisabetta Flocchi, Barbara Amerio, Stefania Morello, Federica Moroni, Barbara Caviglia, Stefania Nagy, Silvia Boggino, Melissa Gennari, Samuela Principiano, Ylenia Carnabuci, Laura De Miglio, Dory Puccio, Valentina Milito, Daniela Berlingo, Alina Gavuzzo, Francesca Lanza, Francesca Santinelli, Deborah Piuma, Elena Preziosa, Susanna Paone, Laura Rossi, Giada Marinoni, Sonia Pellegrino, Sara De Lellis, Cristina Valente, Federico Biasi, Roberto Biasi, Alessandra Audano. La serata di Diano Marina sarà presentata da Luca Galtieri ed Elisabetta Mandraccio. Tra gli ospiti, il cabarettista Renzo Sinacori, il mago Gabriele Gentile e i cantanti Giovanni Tozzi, di Contaratnera, vincitore della finale ligure del «Festival degli interpreti» voci nuove per Mimì, e di Giusy Roldi, di Ventimiglia, finalista nazionale dello stesso concorso.

Anche domani sarà pubblicato il tagliando per votare il referendum Festivalmare. [m. br.]

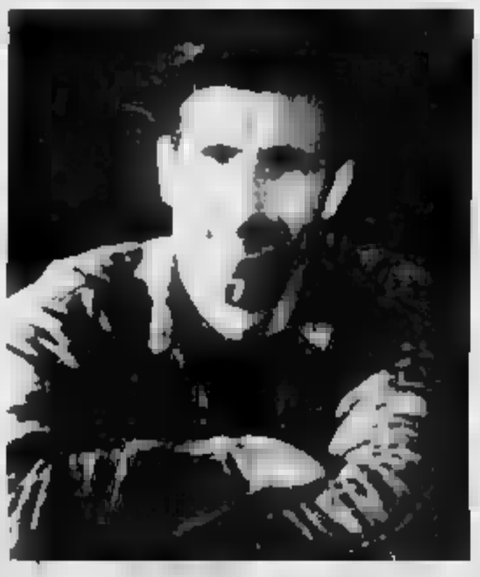

Il cabarettista Renzo Sinacori sarà tra gli ospiti della semifinale della «Miss delle Miss» che si svolgerà mercoledì sera a Diano Marina

Casinò di Sanremo | Agenzia Eccoci | DOMENICA 26 AGOSTO 2001 LA STAMPA
SAGOR
Miss delle Miss 2001
ASTA del MOBILE
SERATA FINALE A SANREMO E GRAN GALA' AL ROOF GARDEN DEL CASINO'
TAGLIANDO PER RICHIEDERE L'[illegible] ALLE SELEZIONI DI MISS DELLE MISS 2001, DA COMPILARE, SPEDIRE E CONSEGNARE A:
Agenzia Eccoci, via Genova 96, 17031 Albenga, tel. 0182 554886
Nome
Cognome
Città Via
Età recapito telefonico
Il trattamento dei dati personali che La riguardano viene svolto dall'Agenzia Eccoci limitatamente all'ambito di quanto stabilito dalla legge 675/96 sulla tutela dei dati personali. Il trattamento dei dati, di cui le garantiamo la massima riservatezza, è effettuato solo al fine di consentire la Sua partecipazione al concorso Miss delle Miss 2001. I suoi dati, pertanto, non saranno comunicati o diffusi a terzi.
Firma della richiedente
o di un genitore se minorenne

LA STAMPA DOMENICA 26 AGOSTO 2001 COMUNE DI SANREMO
SAGOR
Festivalmare SANREMO 2001
ASTA del MOBILE
Referendum tra i lettori sull'estate in Liguria
Bagni marini
Ristoranti
DJ
Gelatai
Baristi
Discoteche
Drink&Music
Alberghi
I coupon devono essere inviati o consegnati all'agenzia Eccoci
Via Genova 96, 17031 - Albenga (Sv). Tel. 0182/554886
NON SONO VALIDE LE FOTOCOPIE

COMUNE
PRO LOCO
GARLENDA
25 agosto 26
Festa di fine Estate
Sagra "du pan fritu"
Gastronomia tipica ligure
Serate danzanti con le orchestre
Gli Ascendenti
Sala da ballo, ristorante coperti
Ampio parcheggio - Ingresso libero
4° Concorso di pittura estemporanea
mineral ligure s.r.l.
Sede Legale e Amministrativa Via Berizzone 21 Tel. 0182-31.999 - 595.290 Fax 0182-30.378
17.035 CISANO sul NEVA (SV)
LINEA GOMME
Tutte le marche
Pneumatici - Freni
17038 VILLANOVA D'ALBENGA (SV)
18100 IMPERIA
Impr[illegible] edile
buono
Micropali - Tiranti - Taglio muri a disco e filo
Cementazioni - Spacco rocce e cemento armato
Sistemi di impermeabilizzazione
Andora Via Aurelia 194 tel 88071
Laigueglia Via Dante 36 tel 498816
CAFFE' VERGNANO
CASA DEL CAFFE'
Tel. 011.9456111
E-mail: italia@caffevergnano.com
E-mail: export@caffevergnano.com
Web site: http://www.caffevergnano.com

INTERNET CAFE' A RAPALLO, BIRRA A FIUMI A SARZANA, DJ IN PASSERELLA A S. MARGHERITA, JAZZ EVINO ALLE CANTINE EMBRIACI

Matilda, risate con il cabaret di Giordano

Calcio e musica alla Primula, festa-sorpresa all'Alzati Lazzaro

LA NOTTE

Tante risate con il cabarettista genovese Roberto Giordano ■ Matilda Estate di Quarto, musica ■ calcio alla Primula ■ Cavi di Lavagna, festa a sorpresa all'Alzati Lazzaro di Gattorna. Sono solo alcuni degli appuntamenti della domenica a Genova e dintorni.

KING'S BARMAN Le cover internazionali di Enrico Punteriari, i [illegible] di Tiziano e la cucina di Enzo Verteramo, domani [illegible] nel locale ■ Piazza Carignano aperto fino alle ore piccole.

BLUE MOON Ballo liscio con l'Orchestra Carmen, alle 21,30, nel dancing Blue Moon di Piazzale Marassi.

LA [illegible] Musica afro-americana anche [illegible] Commenda Jazz Club, in Via Prè, 179.

SHAKESPEARES CAFE Food, music, teatro, arte nel pub di Pinzza Sarzano, dietro Piazza delle Erbe. Telefono 010-246.95.06.

[illegible] LATINO Musica e cocktail fino alle ore piccole nel pub di Piazza delle Erbe.

CAFFE' [illegible] Musica, cocktails, un'infinita varietà di whisky, rhum e vini ■ la «mazzetta» dei principali quotidiani italiani e stra[illegible] a disposizione della clientela nel locale di Porta Soprana.

ACROPOLIS Musica, piatti e formaggi tipici ellenici questa sera, alle 22, nella veranda del ristorante Acropolis, ■ Rosy ■ Aristide Sgourdeus in Salita Nostra Signora del Monte, a San Fruttuoso. Prenotazioni, telefono 010-50.87.88.

[illegible] [illegible] Cabaret con Roberto Giordano, animazioni, musica commerciale, alle 23, al Matilda Estate di Quarto Punta Tre Pini ,con aperti ristorante Tex-Mex, pizzeria, frutteria.

[illegible] **DO** [illegible] Musica dal vivo anni '70 e '80, alle 23, nel locale sulla passeggiata a mare Anita Garibaldi di Nervi. Ingresso lire 15 mila.

MAKO' Musica commerciale, house, progressive, con il dj Simonluca, nella discoteca di Corso Italia.

LE [illegible] Musica dal vivo, pizze, spuntini, birre ■ cocktail, alle Streghe di Nervi, in Via Donato Somma. Questa sera, sul palco, la Lupo Band con un grande repertorio blues.

LE [illegible] Musica, drink, birre, mostre d'arte e di fotografia nell' american bar di San Donato.

[illegible] HOUSE PUB Blues ■ Birra a fiumi, come sempre, nel locale di via Orsini aperto fino alle ore piccole.

MCNAMARA Guinness e musica dal vivo nel locale ■ Arenzano (Corso Matteotti).

[illegible] Musica, daiquiri, cuba libre, mojto, foto storiche di Genova, nel locale cubano di Sturla, in Via Caprera.

LA LEPRE. Aperitivo musicale nel dehor estivo, a partire dalle 19, nel locale di Piazza Lepre.

VICTOR-LA TERRAZZA Nella discoteca di Via Santa Zita o nel locale di Quarto, alle 20,30, corsi di ballo latino-americani con lezioni di salsa cubana ■ animazione con il gruppo Evasione Latina.

Roberto Giordano, cabaret al Matilda

MENTELOCALE. Musica, drink, cucina ligure e internazionale nel locale Web di Palazzo Ducale, in Piazza Matteotti.

CANTINE EMBRIACI Jazz, vino e cucina nella «cantina» di Salita Embriaci.

FRONTE DEL PORTO Musica e gastronomia al Fronte del Porto, [illegible] la Steak-House Red Onions, la brasserie Porto Carlo, l'aragosteria, il ristorante giapponese sushi, il Carretto dell'Ostricaro ■ Bretagna, animazione, pub, a Palazzo Millo, nell' area dell'Expo del Porto Antico.

A VILLA DURAZZO UN GALA PER BELLINI

Doppio appuntamento per gli amanti della lir[illegible] questa [illegible] a Santa Margherita Ligure e a Busalla [illegible] due inediti concerti, uno dedicato a Vincenzo Bellini e l'altro a Giuseppe Verdi. Nella cittadina turistica della Riviera di Levante, nello splendido scenario del parco [illegible] seicentesca Villa Durazzo, ■ Festival Internazionale dell'Opera diretto da Gianfranco Pastine presenta un omaggio a Vincenzo Bellini nel bicentenario della nascita. Alle 21,15 andrà in scena un ambizioso «Gala Concerto» diretto dal maestro Giampaolo Brancali. In programma brani tratti da diverse opere liriche fra cui «La Sonnambula», «I Puritani» e la «Norma». Soprani: Tiziana Ducati ■ Mieko Sato.Mezzosoprano Svetlana Novikova, tenore Mario Marchesi, baritono Marco Grimaldi, [illegible] Leo Kim. A Busalla, in Valle Scrivia, l'appuntamento con il bel [illegible] è invece alle 21, a Villa Borzino, sede di molte manifestazioni musicali della vallata. In programma [illegible] concerto dedicato a Giuseppe Verdi e alla musica del suo tempo, con Patrizia Cappello, Alessandra Verducci e il Coro «Claudio Monteverdi». ■ concerto sarà accompagnato al pianoforte da Giampiero De Paoli. [m. b.]

BUDDHAS' HARA Aperitivi, drink, spuntini, la musica particolarissima dei dj Angelo Maizzi, Charlie e Carapellese, a partire dalle 18 e fino alle ore piccole [illegible] nuovissimo circolo Buddhas'Hara italiano aperto da Loana e Maurizio in Via Dante (accanto a Bedin). Ingresso soci con tessera.

KOALA Musica live, birra e speciali[illegible] gastronomiche, alle 22 all'Australian Bar Sampierdarena, in Piazza Palmetta (da via Walter Fillak), questa sera alle 21,30.

ESTORIL Serata di musica commerciale sound '80 e '90, alle 23, alla discoteca Estoril Moonlight, in corso Italia.

DU ROI Aperto a Sturla (Via Sturla 39) ■ nuovo locale La Cave du Roi, ritrovo in stile medievale dove fare colazione, pranzare, cenare e ascoltare musica.

LIQUID ART CAFE' Musica, birra alla spi[illegible] con la formula «2X1» alle 22, dj Aldino, al Liquid Art café, in Piazza Savonarola.

CANTINE SQUARCIAFICO Musica, cucina internazionale, vini francesi e liguri, dalle 22, alle Cantine Squarciafico, in Piazza Invrea, nel centro storico.Telefono 010-247.08.23.

[illegible] Musica con i dj Fabrizio Melaspina e la vocalist Carmen, alle 22, nel music pub di Sestri Ponente.

DIXIELAND Cucina [illegible] ■ texana e musica live alle 22,30,al Dixieland Cafe di Quarto (Vedi Matilda Estate).

NUOVO MILLENNIO. Danze con il dj Loris e buona cucina, al ristorante-dancing Nuovo Millennio ■ Sant' Eusebio (telefono 010-83.65.269) con e lo chef-cantante Lucio Beni, con il [illegible] repertorio di canzoni italiane e napoletane.

SQUASH. Musica, spuntini, ristorante nel locale sul [illegible] in Corso Italia.

[illegible] BEN. Musica dal vivo, alle 23, [illegible] in Via Nicolò Daste, 108, Genova-Sampierdarena.

GIACOMO Pianobar , buona cucina e dopo cena al Mak?, al ristorante Da Giacomo, in Corso Italia.

TEXANO. Musica live, drink, servizio ristorante, questa sera alle 22, al music-club restaurant cafè di [illegible]azza Piccapietra

MONTOGGIO Musica dal vivo e festa in piazza alle 23, alla Birreria dell'Antico Ponte, a B[illegible] di Montoggio.

RECCO Aperitivi, drink, gelati artigianali al Dream's Ice Cream Bar, sul Lungomare Bettolo.

CAMOGLI Musica, paninoteca, solarium, sala giochi al Miramare Beach Bar, in passeggiata a mare.

[illegible] [illegible] Parata ■ dj [illegible] tanta musica e danze sulle tre piste del Covo di Nord Est e sulla spiaggia.

[illegible]ALLO Internet Cafe alla Gelateria e american bar K2 sulla passeggiata a mare. Musica, birre e gare di freccette nel pub Gallo Nero in Via Magenta, nel centro storico di Rapallo. A San Michele ■ Pagana, birre, drink e spuntini all'Ultima Spiaggia.

ZOAGLI. Musica, cocktails, birre [illegible] la spina alla pizzeria Rovolution, sulla via Aurelia, in località Marina di Bardi.

CHIAVARI. Pianobar, Internet point, creperia e caffetteria nel nuovo locale Laspirina, ■ Via Gagliardo, 20.

LAVAGNA. Musica commerciale e house nelle tre piste e nella piscina, alle 23, dello discoteca Le Thermae, a Cavi di Lavagna. Al Bar La Primula, sempre a Cavi, musica live con la band dei Ciù Ciù e festa della squadra di calcio Vecchia Chiavari.

CARASCO. Musica, bruschette, giochi da tavolo, videogames al Mio Preferito, ■ nuovo punto di ritrovo giovanile del centro della Val Fontanabuona.

GATTORNA. Festa a sorpresa e musi[illegible] ■ 360°, spuntini e drink nella domenica sera, alla birreria-paninoteca e discobar Alzati Lazzaro di Gattorna.

RIVA TRIGOSO. Musica e aperitivi, buffet e animazioni [illegible] spiaggia al al Bunker on The Beach ■ Riva Trigoso.

[illegible] Prosegue a Sarzana, nell' area Gerardo (uscita autostrada l'Oktober Fest, la Festa della Birra con l'Orchestra Bavarese Isartaler Musikanten e specialità gastronomiche con cuochi tedeschi. [m. b.]

PREMIO LETTERARIO A CASONI DI VAL TREBBIA, TEATRINO PER BAMBINI A CASELLA, SERATA DANZANTE A TRIBOGNA, ESCURSIONI IN CATAMARANO A GENOVA

Campo Ligure, ecco i gioielli in filigrana

Sagra della patata a Montoggio, Re Camoglino in Riviera

DA VEDERE

La mostra della Filigrana a Campo Ligure, la Sagra della Patata alle Tre Fontane di Montoggio, le gare di bocce a Paveto, il [illegible] Camoglino a Camogli fra le [illegible] da fare e [illegible] vedere oggi.

MIGNANEGO Gare di bocce oggi, dalle 12 alle 14 nella frazione di Paveto e degustazionedel tipica minestrone di verdure alla Paviotta.

[illegible] Casa ■ Colombo e Torri di Porta Soprana aperte oggi dalle 9 alle 12 e dalle 14 alle 18. Giro Giro Tour della città di 1 ora e 45 minuti con guida multilingue, con partenza (e ritorno) tutti i giorni alle 15 da Caricamento, il servizio ■ effettuato con autobus gran turismo dotati di aria condizionata. I biglietti costano 25 mila lire, gruppi oltre le 15 persone 20 mila lire. Per informazioni, telefono Amt 010-5582414, oppure Agenzia Macramè 010-59.59.779.

Avvistamento cetacei sulla rotta Genova -Savona -Isola Gallinara e Alassio oggi con i battelli dell'Alimar, [illegible] partenza da Ponte Spinola, davanti all'Acquario ■ Genova. Alle 8, 12,30, 14 e 16 si può fare il giro del Porto di Genova. Informazioni al n.010-256775. Ulteriori servizi e tutti gli orari sono visibili sul sito www.alimar.ge.it. Battellieri del Golfo Paradiso (telefono 0185-772,091) e da Santa Margherita (Servizio Marittimo del Tigullio, telefono 0185-284.670).

VALTREBBIA Premio letterario «Casoni in amicizia» a Casoni.

CAMPO LIGURE Si apre oggi nel Palazzo Comunale, la XXXIV Mostra del gioiello in filigrana d'oro e d'argento che si potrà visitare sino a metà settembre. Sempre a Campo Ligure si può visitare il Pinocchio meccanizz[illegible] nel castello medievale [illegible] centro della Valle Stura, con trentadue scene che raccontano [illegible] la storia del celebre burattino di Collodi.

[illegible] la possibilità di incontrare il Mangiafuoco, ■ Fata Turchina, il Gatto ■ la Volpe, il Pinocchio meccanizzato occupa un'area di 80 metri quadrati, la scenografia, curata nei minimi particolari, rispecchia l'estetica urbana di Campo Ligure. Informazioni, telefono 010-92.10.55, e-mail prolocampo@yahoo.it

[illegible] Tradizionale Sagra della Patata oggi in località Tre Fontane con la giornata dedicata alla patata «Quarantina» genovese.

CASELLA Alle 21, in piazza, [illegible] teatrale «Il Pifferaio di Hamelin», con il Teatrino dell' Erba Matta e l'associazione Trombe e Tamburi. Ingresso libero.

[illegible] [illegible] patronale di Sant'Agostino con l'Orchestra Simpatia, alle 21,30, nel parco comunale.

SAN FRUTTUOSO Nel complesso monumentale di San Fruttuoso di Camogli, Fai ed Echi di Liguria sono i promotori della mostra «Perle e Madreperle», un affascinante viaggio tra arte e natura suddiviso in due sezioni, una scientifico-didattica nella sala Capitolare dell'Abbazia e un'altra espositiva alla Torre dei Doria.

CAMOGLI Grande festa con musica, giochi e animazioni per la proclamazione di Re Camoglino e della Regina Camoglina, alle 21,30 sul lungomare.

[illegible] **DI CAMOGLI** Serata danzante, alle 21, in Piazza Ghiggini con l'Orchestra Caffarena.

RAPALLO Aperta nel castello sul mare una grande mostra retrospettiva di Enrico Paulucci «Una proposta di felicità». Paulucci, nato a Genova nel [illegible] e morto a Torino nel 1999, ha fatto parte del gruppo dei Sei ■ Torino, un sodalizio di avanguardie pittoriche europee nel nostro paese.

La mostra è aperta dal martedì al venerdì dalle 17 alle 19 e dalle 21 alle 23. Lunedì chiuso, l'ingresso è libero. A Paulucci Rapallo ha dedicato ieri una via della città.

LEIVI Stand gastronomici e serata danzante nel bosco ■ San Bartolomeo.

[illegible] Festa patronale di Cristo Re in frazione Cassanesi con serata danzante con orchestra all'aperto.

VAL GRAVEGLIA. Escursioni serali, alle 21,30, alla miniera di Gambatesa, in Val Graveglia. La miniera è raggiungibile anche con il servizio pullman in partenza alle 20 da Riva Trigoso, alle 20,10 da Sestri Levante, alle 20,15 da Cavi di Lavagna, alle 20,20 da Lavagna, alle 20,30 ■ Chiavari. Prenotazioni obbligatorie presso la «Grande Miniera dei Viaggi», telefono 0185-35.18.29.

SANTO STEFANO D'AVETO All'Ufficio Iat di Santo Stefano d'Aveto, telefono 0185-86.046 è possibile prenotare la partecipazio[illegible] alle escursioni sul Monte Penna, alle Agoraie, visite ai vecchi mulini e caseifici della vallata.

La «casa di Colombo» è, con le torri di Porta Soprana, un'attrazione della Genova storica

ZOAGLI Aperte da domani e fino al 9 settembre due mostre nella palestra comunale di piazza XXVII Dicembre. «Alice nel paese delle meraviglie» con tavole originali di Emanuele Luzzati ■ «L'una e un quarto-Lune, [illegible]gni e illustrazioni» a cura del Centro Sistema Bibliotecario della Provincia di Genova. Apertura dalle 18 alle [illegible]. Domani sera, alle 18, in piazza [illegible] Martino, spettacolo teatrale «Le nuvole e il drago» con ■ compagnia Il Ballatoio. Alle 21 concerto del duo Trabucco-Scanu (violino e chitarra) con musiche di Ibert, Piazzolla e Paganini.

LA SPEZIA Nel Castello San Giorgio ■ aperta [illegible] mostra-omaggio dedicata a Lalla Romano. Orari:9-12,30 e 17-20. [m. b.]

GRANDE MUSICA A CAMOGLI

Giorgio Ferrari Un omaggio in due tempi

CAMOGLI

Dallo scorso anno, il Gruppo Promozione Musicale inserisce nella propria stagione estiva una serata dedicata ad una personalità di particolare rilievo. Venerdì sera, per la chiusura [illegible] cartellone, l'artista festeggiato è stato Giorgio Ferrari. Genovese, compositore, violinista, didatta, Ferrari vanta [illegible] attività estremamente articolata. Dal 1987 è direttore artistico del «Premio Paga[illegible], per lunghissimo tempo è stato direttore del Conservatorio di Tori[illegible]. Genova due anni fa lo ha premiato [illegible] il Grifo d'oro. E Camogli, venerdì, gli ha conferito la cittadinanza onoraria. Una indisposizione ha impedito al musicista ■ [illegible]re presente [illegible] serata. La cerimonia è tuttavia solo rinviata e potrà magari costituire l'occasione per presentare a Camogli il volume appena stampato dalle Edizioni San Marco dei Giustiniani, «Giorgio Ferrari», appunto, scritto da Paolo Cairoli.

Venerdì, comunque, ■ pubblico ha potuto ascoltare alcune pagine del compositore nella interpretazione del mezzosoprano So Yeon Park e del pianista Luca Iercitano. La Park ha interpretato due lavori, «Musica francescana» («Il cantico delle creature», del 1977) e «Perché tu mi dici poeta?» (anni Quaranta, Cinquanta). Pagine sostenute [illegible] una scrittura raffinata [illegible] pur rigorosamente attenta alla intelligibilità dei versi, dà spazio ad un elegante melodismo, in un contesto armonico ricercato. So Yeon Park ha evidenziato belle qualità vocali e un buon gusto espressivo, Iercitano ha assecondato la cantante con duttilità, per proporsi poi in veste solistica in tre brani tratti da «Improvvisazioni» per pianoforte. Ferrari esplora in questa partitura le potenzialità tecniche ma soprattutto coloristiche della tastiera, rileggendo forme del passato (Toccata, Notturno) con una sensibilità odierna. Tecnica brillante, buona varietà del suono, Iercitano ha assicurato tre esecuzioni pregevoli. Le favorevoli impressioni sono state confermate nella seconda parte della serata. Il giovane pianista ha interpretato con autorevolezza la Sonata in sol maggiore di Haydn (un autentico gioiello: si pensi al terzo tempo che sembra arrivare dall'ambiente sonoro del teatro buffo coevo) e la Polacca op. 44 di Chopin.

Applausi calorosi. Cala dunque il sipario sulla stagione di Camogli organizzata dal direttore artistico del Gruppo Luciano Lanfranchi che ha proposto artisti giov[illegible] ma promettenti accanto a sicure realtà. [illegible] tutti si ricorda l'esibizione, applauditissima, di Natalia Lomeiko, vincitrice del Premio Paganini 2000. [r. i.]

MOSTRA ■ LUZZATI E CONCERTO TRABUCCO-SCANU

Arte, teatro e musica da domani a Zoagli

ZOAGLI

Inizia domani con l'inaugurazio[illegible] di una mostra ■ Emanuele Luzzati, «Zoagliarte», tre giorni di spettacoli e appuntamenti culturali. La mostra di Luzzati, «Alice nel paese delle meraviglie» è alle[illegible] nella palestra comunale ■ piazza XXVII Dicembre e rimarrà aperta sino al 6 settembre. Domani sono in programma due spettacoli in piazza San Martino: alle 18 la compagnia ■ Ballatoio metterà in [illegible] «Le nuvole drago»; alle 21 l'[illegible] concerto del duo Trabucco-Scanu, violino e chitarra, con musiche di J. Ibert, A. Piazzolla e N. Paganini. Per i bambini la Provincia ha organizzato un appuntamento nella palestra comunale, ogni giorno dalle 18 alle 22: «L'una & un quarto» è il titolo [illegible] manifestazione che si svolgerà fino al 9 settembre. Lune, sogni e illustrazioni è quanto promettono l'assessorato ■ Patrimonio culturale dell'entroterra e del mare con il Centro sistema bibliotecario della Provincia.

Martedì 28 in piazza San Marti[illegible] due spettacoli: alle 18 la Compagnia Stilema-Uno teatro metterà in scena «E tu che ci fai qui». Alle 21 in piazza XXVII Dicembre ■ Banda Brisca si esibirà in un repertorio ■ musiche e danze tradizionali. La terza giornata di spettacoli, mercoledì 29, ■ svolge[illegible] in due punti particolarmente frequentati di Zoagli, piazza [illegible] Martino e il lungomare Canevaro suggestivamente illuminato. Sulla piazza San Martino alle ■ ■ Teatrino dell'Erba Matta presenterà «Il pifferaio di Hamelin», spettacolo portato in scena in diverse località del Levante ligure questa estate. Alle 21 un appuntamento con il cabaret tradizionale anche se il titolo dello spettacolo indica a pensare ■ una rappresentazione legata alla dialetto ligure: «Zuarisoreo» ■ il monologo di ■ [illegible] Romeo Lucchi, che sottotitola con Work in progress. [g. vi.]

PORTO VENERE: BATTUTE AL VETRIOLO ■ PREPARAZIONE PER MARTEDI' SERA

Beppe Grillo «spiazzato» da Milingo

La telenovela vaticana rischia di superare le gag del comico

PORTO VENERE

Mancano [illegible] giorni al rendez-vous con Beppe Grillo (molto probabilmente con Gino Paoli) in Piazza[illegible] San Pietro. Un gran finale del Festival Porto Venere Teatro Donna 2001, quello di martedì sera, impensabile fino a pochi giorni fa, se non fosse stato per la testardaggine del direttore artistico Oreste Valente e di molti suoi amici che l'hanno convinto a insistere. Nella splendida località turistica della Riviera Spezzina c'è molta attes[illegible] per lo show che promette scintille, improvvisazioni e gli immancabili fuoriprogramma. Oui, ai tavolini dei bar e dei ristoranti della calata, tutti si domandano su che cosa incentrerà il suo spettacolo Beppe Grillo. Proviamo ad azzardar[illegible] il percorso.Tanto la bellezza del posto, patrimonio mondiale dell'Unesco, gli suggerirà sicuramente qualche raffronto [illegible] Cernigliano e Marghera dove ha invitato gli abitanti dei dormitori fra le fabbriche dei veleni a salire su un gommone diretto verso le coste albanesi per vedere l'effetto che fa. Poi, le vicine installazioni della Marina Militare, potrebbero offrire a Grillo lo spunto per affrontare ■ questione dello scudo spaziale del presidente americano George Bush e non solo. Figurarsi se n[illegible] parlerà, e probabilmente ci sarà poco da ridere, dei fatti del Kosovo e della spedizione di pace in Macedonia.

Beppe Grillo: martedì show a Porto Venere

Altro argomento che Beppe Grillo non si lascerà sfuggire sarà il dopo G8, condito con i personaggi della politica italiana. In primis il presidente Berlusconi ma ce ne sarà per tutti, per l'aspirante premier sconfitto Francesco Rutelli, per il centro sinistra e per i Ds che preparano il congresso. Un capitolo a parte dello show sarà riservato a Internet, alle Borse on line, al Nasdaq e a Bill Gates, e fra i personaggi presi di mira non mancheranno il vescovo Emmanuel Milingo che ha mandato a dire alla moglie Maria Sung ■ amarla [illegible] una sorella. Ora, per quanto [illegible] bravi Grillo e i suoi amici co-autori dei suoi spettacoli, una telenovela come quella di Milingo rappresenta meglio di qualunque altra la realtà che supera ogni fantasia creativa. Su Milingo e Maria Sung c'è dunque da spettarsi una serie di battute al veleno che diventeranno più stemperate, [illegible] neppure troppo, quando il comico [illegible] esiterà a tirare in ballo anche il Papa («E' sempre lì il volo, ora pensa al Canada, se Dio c'è, lui c'è stato sicuramente già [illegible] paio di volte). [m. b.]

AL

SAVONA E PROVINCIA

019-854827
Ore 15.45-18.20-20.15-22.30
Lire 12000-8000-7000

DIANA 2. Tel 019-825 714
Spy Kids
Ore 15.45-18.20-20.15-22.30
Lire 12000-8000-7000

DIANA 3. Tel 019-825 714
Dr. Dolittle 2
Ore 15.45-18.20-20.15-22.30
Lire 12000-8000-7000

ELDORADO. Tel 019-825 714
The Gift
Ore 15.45-18.20-20.15-22.30
Lire 12000-8000-7000

CRISTOFORO Tel 019-8386322
Jimmy Grimble
Ore 21.15 Lire 12.000-10.000 ridotto 8000

JOLLY. Tel 019-858 570
Fimi a luci rosse
Ore 15-22.30 Lire 11.000-8000-6000

ALASSIO

COLOMBO Tel 0182-640 260
Driven
Ore 20.30-22.30
Lire 10.000-8000-5000

DON BOSCO Tel 0182-648 263
La follia dell'imperatore
Ore 21.00 Lire 6000-5000

RITZ. Tel 0182-648 427
Dr.
Ore 20.30-22.30
Lire 10.000-8000-5000

ALBENGA

AMBRA. Tel 0182-51459
Shrek
Ore 20.30-22.30 Lire 10.000-6000

ASTOR Tel 0182-50497
Final Fantasy
Ore 20.30-22.30
Lire 10.000-6000

BORGHETTO S.S.

ARENA VITTORIA
Cast Away
Lire 10.000-6.000

BORGIO

ASTRA
Shrek
Ore 21.30 Lire 9000-7000

SPLENDOR Tel 610783
La mummia - Il ritorno
Ore 21.30 Lire 10.000-6000

CAIRO

ABBA Tel 019-5090353
Evolution
Ore 17.30-15-22 Lire 10.000-6000

FINALE LIGURE

ARENA ONDINA Tel 692910
The Gift
Ore 21.30 Lire 10.000-8000

ODEON Tel 692910
Driven
Ore 20.30-22.30 Lire 10.000-8000

LAIGUEGLIA

CORALLO Tel 6[illegible]10
Chiedimi se sono felice Ore 21
Rapimento e riscatto Ore 22.45
Lire 9000-7000

LOANO

GIARDINO DEL PRINCIPE.
Scoprendo Forrester
Ore 21 Lire 9000-7000

LOANESE. Tel 019-675 [illegible]
The Gift
Ore 20.30-22.30 Lire 10.000-6000

PIETRA L.

KING
Le follie dell'imperatore
Ore 21.15 Lire 10.000-7000

SASSELLO

TEATRO SASSELLO
OGGI RIPOSO
Ore 21.00 lire 7000

TORTORINO

ARENA ARISTON
Le fate ignoranti
Ore 21.30 Lire 10.000-8000

VERDI 1. Tel 019-97 249
Final Fantasy
Dr 16-17.45-21.20 Lire 12.000-8000

VERDI 2. Tel 019-97 249
Dottor Dolittle 2
Dr 16-17.30-19.15-21.10-23 Lire 12.000-8000

VARIGOTTI

Ti presento i miei
Ore 21.30 Lire 10.000-7000

Eddie Murphy in Dottor Dolittle 2

IMPERIA E PROVINCIA

Tel 61472
OGGI RIPOSO

CENTRALE Tel 0183-63871
Shrek
Ore 20.15-22.40 Lire 10000-7000

DANTE Tel 0183-293620
The Gift Orario 20.30-22.40 Lire 10000-7000

IMPERIA. Tel 0183-292745
Il dottor Dolittle 2
Orario 20.45-22.40 Lire 10000-7000

OSPEDALETTI

DIANO MARINA

POLISTEAMA. Tel 0183-495930
Driven
Ore 20.30-22.40 Lire [illegible]

SAN BARTOLOMEO AL MARE

SMERALDO (estivo)
Ore 21 **L'ultimo bacio**
Ore 23 **L'erba di Grace** Lire 9000-7000

ARMA DI TAGGIA

CAPITOL
Tel 0184-43440
L'erba di Grace
Spettacolo unico ore 21.15 Lire 9000-6000

BORDIGHERA

OLIMPIA
Tel 0184-26555
Ti presento i miei
Ore [illegible]-22.30 Lire 8000-7000
Versione in italiano anche sul video [illegible]

DOLCEACQUA

[illegible]
Tel 0184-206049
Evolution Spettacolo unico ore 21.15

VENTIMIGLIA

ARENA ESTIVA SCOGLIETTI
Il pirata di Penzance
Spettacolo unico ore 21.15 Lire 8000-6000

SANREMO

ARISTON Tel 0184-508 050
Driven
Orario (indicativo) 15.30-22.30 L. 12000-8000
(primi due spettacoli pomeridiani dal lunedì al venerdì e mercoledì tutto il giorno lire 8000)

Tel. 0184-506 060
Final Fantasy
Orari 15.30-22.30 Lire 12000-8000 (primi due spettacoli pomeridiani dal lunedì al mercoledì tutto il giorno lire 8000)

ARISTON ROOF-Sala 1. Tel. 0184-506 060
Spy kids
Orari (indicativi) 15.30-22.30
Lire 12000 (primi due spettacoli pomeridiani dal lunedì al mercoledì a lire 8000)

ARISTON ROOF-Sala 2. Tel 0184-506 060
Crocodile Dundee 3
Orari indicativi 15.30-22.30
Lire 12000-8000 (primi due spettacoli pomeridiani dal lunedì al mercoledì tutto il giorno lire 8000)

[illegible] «Sala 3.
[illegible] 0184-506 060.
The Gift
(Orari indicativi) [illegible]
(primi due spettacoli pomeridiani dal lunedì al venerdì e mercoledì tutto il giorno lire 8000)

CENTRALE.
Tel 0184-567820
Dottor Dolittle 2
Orari (indicativi) 15.30-22.30
Lire 12000, 8000 (primi due spettacoli pomeridiani dal lunedì al venerdì e mercoledì tutto il giorno lire 8000) Dom e lun uguale

FARARIN. Tel 0184-597849
[illegible]
Orario 15.30 un 22.30
Lire [illegible]
(primi due spettacoli pomeridiani dal lunedì al venerdì e mercoledì tutto il giorno lire 8000)

SANREMESE. Tel 0184-507.070
Il budino magico
Orari 15.30-22.30
Lire 12000 8000 (primi due [illegible] pomeridiani dal lunedì al venerdì e mercoledì tutto il giorno lire 8000)

Una programmazione e gli orari dei film possono subire variazioni anche di poche ore rispetto alle indicazioni qui riportate (spettacoli pomeridiani, film pasqua e alle aperture delle sale cinematografiche).

GENOVA E PROVINCIA

GENOVA

AMERICA Sala A
[illegible] 010-595 91 46
The gift
regia di S. Raimi con C. Blanchett e K. [illegible]
Ore 16-18.10-20.20-22.30

AMERICA Sala B
Tel. 010-595 91 46
Weekend da suicidio
regia di C. Truninger con H. Bosendaka e T. Dutton
Ore 17.30-20-22.30

ARISTON MULTISALA Tel. 010-247.35.48
Le fate ignoranti
Ore 20.30-22.30

[illegible] 2
[illegible]e gift
regia di S. Raimi con C. Blanchett e K. Reeves
Ore 20.30-22.30

AUGUSTUS Tel. 010-565 810
CHIUSURA ESTIVA

AURORA Tel. 010-5[illegible]
CHIUSURA ESTIVA

CINEPLEX PORTO ANTICO Tel 010-254.18.20
Il dottor Dolittle 2
regia di B. [illegible] con Eddie Murphy
Ore 15.05-18.10-20.15-22.20

[illegible] ANTICO Tel. 010-254 18.20
The gift regia di S. Raimi con C. Blanchett K. Reeves Ore 17.40-20.05-22.30

CINEPLEX PORTO ANTICO
Tel. 010-254 18.20
Spy Kids
regia di R. Rodriguez con A. Banderas
Ore 15.20-20-22.30

CINEPLEX PORTO ANTICO
Tel. 010-254 18.20
Shrek. Nei impegni per venerdì 17?
regia di J. Blanchard con T-H Thiessen
Ore 18.20-20.30-22.40

CINEPLEX PORTO ANTICO
Tel. 010-254.18.20
Le vie della [illegible]
con B. Del Toro, J. Lewis
Ore 17.30-20-22.30

[illegible] PORTO ANTICO.
[illegible] 010-254 18.20
Final fantasy
Ore 16.15-20.30-22.45

[illegible] ANTICO
Tel 010-254 18.20
[illegible]
regia S. Soderbergh con M. Douglas, D. Chadle
[illegible] 17.50-21.10

[illegible]
Tel. 010-580 419
Chocolat
regia di L. Hallstom con J. Binoche, L. Olin
Ore 15.30-17.50-20.10-22.30

CORALLO MULTISALA.
Tel 010-586.419
Shrek
regia di A. Adamson, V. Jenson (animazione)
Ore 15.30-17.15-19-20.45-22.30

LUX
Tel. 010-5[illegible]1.091
Tiker
con T. Sizemore, S. Seagal
Ore 15.30-17.15-19-20.45-22.30

[illegible]
Tel. 010-302 82 98
Spy Kids
regia di R. Rodriguez con A. Banderas
Ore 16.30-18.30-20.30-22.30

OLIMPIA Tel 010-581 415
[illegible] Elliot
regia di S. Daldry con J. Walters e J. Bell
Ore 15-18.10-20.20-22.30

ORFEO. Tel. 010-564 849
Chi ha ucciso la signora Dearly
con D. Devito, B. Midler e H. Cambell
Ore 16.30-18.30-20.30-22.30

RITZ D'ESSAI Tel. 010-314 141
CHIUSURA ESTIVA

UNIVERSALE MULTISALA
Tel [illegible]
Il dottor Dolittle 2
regia di B. Thomas con Eddie Murphy
Ore 16-18.10-20.20-22.30

[illegible] MULTISALA
Tel. 010-582 461
Final fantasy
Ore 15-18.10-20.20-22.30

UNIVERSALE MULTISALA
Tel 010-582 461
[illegible]rick. Nei impegni per venerdì 17?
Regia di J. Blanchard con T-H [illegible]
[illegible] 15.30-17.20-19.10-21-[illegible]

[illegible]
via Adamoli - M[illegible]
X-men: il film
regia di B. Singer con P. Stewart e I. McKellen
Ore 21.30

ARENA [illegible]
[illegible] Aurelio Saffi
Il sarto di Panama
regia di J. Boorman con P. Brosnan e G. Rush
Ore 21.30

BARAGALI

CINEMA [illegible]
OGGI [illegible]

CASELLA

CINEMA PARROCCHIALE
Tel. 010-967 71.30
Billy Elliot
regia di S. Daldry con J. Walters e J. Bell
Ore 21.15

PEGLI

EDEN
CHIUSURA ESTIVA

PRA'

S. ERO
CHIUSURA ESTIVA

VOLTRI

[illegible]
CHIUSURA ESTIVA

CINEMA FONTANABUONA MOLLEONE
CHIUSURA ESTIVA

[illegible]

CINEMA RECCO
(Campo sportivo via Liceo)
Le fate ignoranti
regia di F. Ozpetek con M. Buy e S. Accorsi
Ore 21.30

[illegible]

[illegible] 0185-286 033
The gift. Regia di S. [illegible] con C. Blanchett
[illegible] 16-18.05-20.10-22.20

[illegible]

VILLA TIGULLIO
Pearl Harbor. Regia di M. Bay con B. Hartnett e K. Beckinsale Ore 21.30

AUGUSTUS
Final fantasy
Ore 20.20-23.20

RIVAZZONE
Tel. 0185-507.61
Driven. Ore 16-18.05-20.10-22.20

SESTRI LEVANTE

CASTERO
Driven
regia di R. Harlin con S. Stallone. Ore 20.15-22.30

ARISTON
[illegible]
Kids Regia di R. Rodriguez con [illegible]
Ore 20.30-22.30

[illegible]

[illegible] 0185-41.505
The gift Regia di S. [illegible] con C. [illegible] K. [illegible]

CONVENTO DELL'ANNUNZIATA
OGGI RIPOSO

MONEGLIA

LA CONCHIGLIA Tel 0185-41 [illegible] Via W. Burgo
Grazie per le cioccolata.
regia di C. Chabrol con I. Huppert e J. Dutronc
Ore 21.30

CINECLUB

AMICI DEL CINEMA
CHIUSURA ESTIVA

FRITZ LANG
CHIUSURA ESTIVA

[illegible] Tel. 010-589.840
CHIUSURA ESTIVA

TEATRI

CARLO FELICE.
OGGI RIPOSO

POLITEAMA GENOVESE.
OGGI RIPOSO

TEATRO STABILE - Teatro della Corte
CHIUSURA ESTIVA

[illegible] - Sala Gusto.
CHIUSURA ESTIVA

TEATRO DELLA TOSSE - [illegible] ALDO TRIONFO
OGGI RIPOSO

TEATRO DELLA TOSSE - SALA [illegible]
OGGI RIPOSO

TEATRO DELL'ARCHIVOLTO - GUSTAVO [illegible]
OGGI RIPOSO

TRAME

Mel Gibson ed Helen Hunt in una scena del film: «Quello che le donne vogliono»

CHI [illegible] DI SIGNORA DEARLY? Commedia. Mona Dearly muore in un incidente. Il capo della polizia (Danny De Vito) pensa ad un omicidio: i bizzarri abitanti del paese di Verplank sono sospettati.

CHOCOLAT. Commedia. L'apertura del peccaminoso negozio di cioccolata da parte di una signora in un minuscolo villaggio [illegible]cese degli Anni 50. ●●●

DRIVEN. Azione. Un pilota [illegible] «pensionato» prematuramente dopo un incidente viene chiamato da una scuderia a Nord Carolina per insegnamenti a una giovane promessa. Lui è Sylvester Stallone. ●●

COME SI FA UN [illegible]. Commedia. Storie di coppie a Milano, in un ristorante alla moda di fronte a un Martini.

LE COSE CHE SO DI LEI. Commedia drammatica. Esordio nella regia del figlio di Garcia Marquez. Cinque storie, 7 donne decise a fare i conti con la loro esistenza. ●●●

CROCODILE DUNDEE 3. Azione. Terza puntata [illegible] del simpatico australiano Crocodile Dundee, vede il protagonista seguire la moglie a Los Angeles.

DJOMEH. Drammatico. Il giovane afgano Djomeh lavora in una sperduta fattoria nella campagna dell'Iran. [illegible] accompagna ogni giorno il suo datore di lavoro nei villaggi della [illegible] a ritirare il latte [illegible] rivenderne; in uno di questi conosce e s'innamora di una ragazza. Le leggi iraniane non [illegible] un corteggiamento palese. ●●

IL DOTTOR [illegible] 2. Comico. Ritorna Eddie Murphy nel ruolo del dottore che conversa con gli animali; in questo caso deve addirittura salvare la foresta. ●●

EVOLUTION. Fantasy. Il salvataggio del pianeta terra dipende da alcuni uomini. [illegible]

FATE COME [illegible] [illegible]. Drammatico. Apprezzato dalla critica al festival di Cannes dello scorso anno, il film del [illegible] Olivier Jahan racconta la storia di un [illegible] ragazzo che, trascorsi [illegible] sue giornate alla finestra, guardando [illegible] il [illegible] cosa fanno i vicini di casa. ●●●

[illegible] FATE IGNORANTI. Commedia. Alla morte del marito, la ve[illegible] [illegible] che il consorte aveva un amante. ●●

[illegible] DI [illegible] MADRI. Commedia. Nel giorno del suo compleanno un ragazzino dice alla madre: «Hai sbagliato bambino. Voglio andare a casa mia». Di quella sua casa conosce l'indirizzo... ●●●

FINAL FANTASY. Fantascienza. Un meteorite si schianta sul [illegible] pianeta: [illegible] l'invasione aliena. ●●●

IL FIORE DEL [illegible] SEGRETO. Drammatico. Una [illegible] scrittrice è in crisi con suo marito e quando scopre che la sua amica è l'amante del consorte cruda ogni sua residua certezza. ●●●

LONTANO IN FONDO AGLI OCCHI. Drammatico. L'esordio di Giuseppe Rocca è ambientato negli anni Cinquanta e racconta di [illegible] ragazzino napoletano che s'invaghisce [illegible] quindicenne cameriera, fidanzata [illegible] uno sfaticato che passa le giornate al bar a giocare a biliardo.

IL [illegible] [illegible] [illegible], Drammatico. L'ultimo lavoro di Ermanno Olmi [illegible] il personaggio di Giovanni delle Bande Nere, cavaliere medioevale ferito dal potenti e amato dalle donne. ●●●

LA MASCHERA DI SCIMMIA. Thriller. Jill Fitzpatrick, detective privata in gamba ma disoccupata, accetta di indagare sulla sparizio[illegible] di una giovane studentessa, Mickey, [illegible] a frequentare [illegible] professoressa [illegible] poesia della ragazza. ●●●

PANIC. [illegible]. Alex [illegible] togliersi dalle attività malavitose del padre ma non ne ha il coraggio: [illegible], [illegible] andare in terapia [illegible] [illegible] le cure, s'invaghisce [illegible] una bella ragazza.

PEARL HARBOR. Drammatico. Il kolossal di Bay ricostruisce il celebre attacco giapponese a Pearl Harbor. ●●●

PRANZO [illegible] [illegible] Commedia drammatica. Arriva dalla Francia questa storia di tre sorelle, [illegible] diverse tra loro e con problemi di vario tipo da affrontare, pronte ad organizzare il consueto, litigato «pranzo di Natale».

R[illegible] [illegible] CASA. Drammatico. Il film [illegible] novantaduenne maestro portoghese De Oliveira comincia con un anziano attore teatrale che al termine dello spettacolo apprende la notizia [illegible] morte della moglie e della figlia in un incidente stradale.

IL [illegible] [illegible] [illegible]. Thriller. La vicenda del miglior sarto di Panama, ricco di informazioni e quindi contestato da una spia britannica mandata in missione. ●●●

SHREK. Cartoon. La solitaria [illegible]storia di un orco irascibile e scorbutico di nome Shrek viene sconvolta dall'arrivo di molti personaggi delle fiabe. ●●●

SHRUEK. Comico. Parodia [illegible] [illegible], [illegible] la storia di una giornalista tanto sexy quanto [illegible] [illegible] cacciarsi nel qual e di un imbranato [illegible] che si [illegible] per assicurare alla giustizia un criminale.

SPY KIDS. Fantasy. Carmen e Juni pensano di avere genitori tranquilli mentre, in realtà, sono ex temuti agenti segreti. Quando vengono rapiti, i ragazzini passeranno all'azione per andarli a salvare. ●●

[illegible] [illegible] DEL FIGLIO. Drammatico. L'ultimo lavoro di Nanni Moretti racconta la storia di una famiglia su cui si abbatte una tragedia la perdita del figlio. ●●●●

TESIS. Thriller. Una studentessa sta preparando la tesi di laurea di storia del cinema sulla violenza nei film e trova una videocassetta raccapricciante. ●●●

THE GIFT. Poliziesco. In una cittadina [illegible] Georgia spara[illegible] improvvisamente una donna: la polizia impegnata nelle indagini chiede [illegible] a una medium del luogo, visto [illegible] da quel giorno «vede» la giovane. ●●

LE [illegible] [illegible] [illegible] [illegible]. Benicio Del Toro e Ryan Philippe sono amici di vecchia data che rapiscono una ragazza.

[illegible] [illegible] DA SUICIDIO. Commedia. Due [illegible] (lei vedova attraente, lui scrittore in declino) che s'incontrano e decidono di suicidarsi insieme. ●●●

La Vostra Casa al Mare

COSTA AZZURRA - RIVIERA DEI FIORI

SAGOR GROUP in corso di Certificazione ISO 9001 e ISO 14001

Sanremo La Rosa dei Venti:
Nel cuore della Riviera dei Fiori, prestigioso complesso residenziale immerso nel verde. Tennis, piscina. A pochi passi dal mare, ultimi appartamenti in pronta consegna

la qualità
e la competenza
di chi costruisce

SAGOR®
Case fuori dai luoghi comuni.

ad Albenga Borgo della Fornace:
Una residenza nuova dal fascino antico.
Bilocali da L. 160.000.000
Trilocali da L. 230.000.000
Giardini privati. Box auto.
UFFICIO VENDITE IN CANTIERE
APERTO TUTTI I GIORNI Tel. 0182 548616

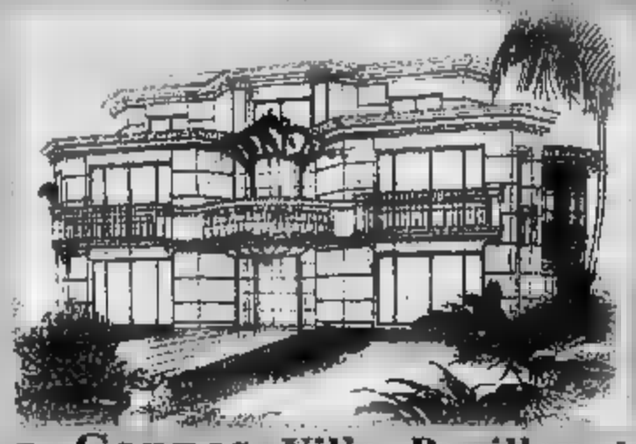

Cannes Villa Papillon :
lussuosa villa con piscina, giardino di oltre 2000 mq e cascata naturale. 7 lussuosi appartamenti vista mare eccezionale e finiture prestigiose personalizzabili. Un solo appartamento disponibile - 114 m² con grande terrazza.

a Cannes Résidence du Pierrier :
Residence con piscina, immerso nel verde.
Elevata rendita locativa.
ULTIMO TRILOCALE 65 m² + terrazzo 25 m², esposizione pieno Sud FF. 810.000

Nizza Castel Mont Boron :
- Posizione eccezionale con piscina e parco alberato.
- Complesso immobiliare di alto livello con vista panoramica sulla città e sul mare.
- Appartamenti bi-trilocali con grandi terrazze o giardini privati.

da FF. 560.000

UFFICIO VENDITE IN CANTIERE tel. 0033 493.891.317

ANTIBES centro citta':
A 5 minuti a piedi dal mare e dal centro storico, SAGOR ha concepito e sta per costruire un prestigioso immobile, dotato di tutte le caratteristiche necessarie per essere adatto, a seconda della tipologia prescelta, come residenza principale, seconda casa o solo per reddito locativo.
Gli appartamenti spaziano dal bilocale sino al quadrilocale attico da 130 m² e sono tutti dotati di box.
I prezzi??? **a partire da 99 milioni ...**
Chi prima arriva meglio alloggia!

a Villeneuve Loubet
Acquamarina :
la casa in riva al mare
Ultimi appartamenti "pied dans l'eau" in pronta consegna. Accesso diretto alla spiaggia.
BILOCALE fronte mare arredato, box.
TRILOCALE fronte mare duplex, ultimo piano.

Convenienza

Sagor costruisce [illegible] vende solo [illegible] di altissima [illegible].
Tecniche e materiali d'avanguardia, prezzi molto competitivi per un'elevata rivalutazione dell'investimento.

Scelta

Le [illegible] migliori [illegible] Riviera dei Fiori alla Costa Azzurra.
Un'ampia scelta di progetti abitativi pensati per offrirvi una lunga serie di vantaggi. A partire dal prezzo.

Sicurezza

Sagor: oltre 15 [illegible] di leadership nel settore [illegible].
Così il vostro investimento diventa [illegible]' affare d'oro. Perché nessuno conosce la vostra nuova casa meglio di chi la costruisce.

Assistenza

Una completa [illegible] tecnica, economica [illegible] legale.
Sagor vi informa su tutte le normative [illegible] non vi lascia mai soli nell'acquisto della vostra nuova casa.

SAGOR® S.p.A.
www.sagor.net
e-mail: info@sagor.it

[illegible] 800-019318

Sanremo
Via Privata Serenella
Tel. 0184 660.631
Fax 0184 661.268

Golfe Juan (Francia)
26, Av. de la Gare
Tel. 0033 4 97.218.008
Fax 0033 4 97.218.007

LE NUOVE SCHIAVE | VITTIME DELLO SFRUTTAMENTO

LA PELLERINA NON E' PIÙ A LUCI ROSSE

Fino a pochi anni fa era una specie di supermercato all'aperto del sesso a pagamento. Nel controviale di corso Regina Margherita certe notti si affollavano quaranta, cinquanta, sessanta giovani di colore pronte a vendersi per una manciata di banconote. E code interminabili di automobilisti sfilavano davanti alle ragazze. Oggi la prostituzione di colore ha abbandonato il parco per strade meno controllate e certamente più redditizie in periferia.

LUCCIOLA ALBANESE

In quattro, certamente minorenni, su due scooters, l'altra notte hanno rapinato una giovane prostituta albanese che lavora in corso Unione Sovietica, angolo strada del Drosso. Hanno iniziato a chiacchierare con la ragazza quindi le hanno strappato la borsetta contenente circa 300 mila lire in contanti e sono fuggiti. La donna ha fermato e avvisato la polizia, ma i piccoli delinquenti erano oramai lontani

Da prostitute a boss del traffico di nigeriane

Finisce in carcere la carriera di tre «maman»

Lodovico Poletto

Soldi a fiumi. Centinaia di milioni ogni mese, che passavano nelle loro mani e finivano direttamente in Nigeria. Investiti in appartamenti, palazzi e negozi. Denaro guadagnato dalle schiave del che ogni notte popolano i marciapiedi delle strade di periferia, le statali che portano nei Comuni della cintura, O, addirittura, in altre province.

Ora tre «mamam» che gestivano questo traffico sono in carcere, accusate di sfruttamento della prostituzione e di favoreggiamento dell'immigrazione clandestina. Le hanno arrestate gli investigatori della Squadra Mobile pochi giorni fa. Indagavano su di loro da tempo, le conoscevano, le avevano già identificate in passato. I loro nomi nella comunità nigeriana che vive sotto la Mole vengono pronunciati con discrezione, quasi con rispetto: «Gente potente. E che fa paura. Hanno amicizie importanti qui e a Benin City».

> A Benin City, la loro città di origine, facevano affluire centinaia di milioni versati dalle ragazze vittime dei riti voodoo

Già, Benin City. Tutte le ragazze finite schiave del racket della prostituzione ufficialmente arrivano lì. E da lì erano partite, la metà degli Anni 80 anche le tre donne che, secondo il vicecapo della Squadra Mobile Sergio Molino, a Torino gestivano una cinquantina di ragazze. Edith Ero Agbonmoba, 45 anni, era partita da quella città diciassette fa. La sua compagna e amica Tina Edobor, 39 anni, se n'era andata nel 1987. La terza, Patcient Ehigiator, anni, per tutti Oyebetu, pochi mesi più tardi. Per anni, anche loro, avevano lavorato in strada, per pagare il debito con chi le aveva fatte entrare clandestinamente in Italia. Una volta affrancate si erano in proprio. Cinquanta, forse cento le donne sfruttate dal terzetto in questi anni. E che hanno fatto loro guadagnare miliardi. Investiti poi in Nigeria in attività pulite, al di sopra di ogni sospetto.

Per rendersene conto basta leggere le testimonianze delle ragazze sfruttate. Ognuna doveva saldare alle maman un debito di 80-120 milioni per averle fatte arrivare in Italia. Poi, ogni mese, dovevano versare 800 mila lire per l'affitto del «Joint»: un metro quadro di marciapiede dove lavoravano, altrettanto per la casa dove vivevano e almeno mila lire per il vitto.

In anni anni di sfruttamento nessuna ragazza si mai ribellata. Nessuna ha mai tentato di fuggire o di contattare la polizia. Le ragioni di tanta ubbidienza stanno nelle minacce, nei riti voodoo a cui venivano sottoposte giovani prostitute. Questo assicurava loro ubbidienza assoluta, sottomissione senza condizioni. E soldi, tanti, per le capienti borse delle sfruttatrici.

Miliardi, dicono gli investigatori, stati spediti in Nigeria dall'inizio degli Anni 80 ad gi. E tutti tramite solito e ai collaudatissimo sistema dei bonifici attraverso la banca Western Union. Quando sarebbero state ricche a sufficienza le tre maman avrebbero fatto le valigie. Addio Italia e addio sfruttamento. Da gran signore sarebbero tornate nel loro paese. Come hanno fatto le «maman» che quasi vent'anni fa sfruttarono loro, spedendole sulla strada a vendere un po' di amore a pagamento.

L'organizzazione che sfruttava nigeriane è stata scoperta dalla polizia

BIANCA & NERA

FARMACIE DI TURNO. Orario 7-19,30: Atrio Stazione Porta Nuova. Orario 9-19,30 (12,30-15 battenti chiusi): corso Belgio 180; via Bellardi ; via Cibrario 72; via Monginevro 29; via Filadelfia 271/C; via Passo Buole 59/H; corso Grosseto 256; corso Re Umberto 38; Regina Margherita 134; via Verbene 11; via Santa Terese 21; via Mazzini 24; corso Taranto 15; corso Sebastopoli 143. **DI NOTTE** (19,30-9) corso Belgio 151/B; corso Vittorio Emanuele 66. **DI SERA** (19,30-22,30) via Bellardi 3. **INFORMAZIONI** 011/65.90.100; www.farmapiemonte.org.

SAN ARRESTI. Avevano gettato la droga dal finestrino, per passare indenni ad un controllo dei carabinieri alla periferia di San Ponso. Quando sono tornati per prenderla, però, hanno trovato i militari che si erano nascosti attenderli. Per due giovani canavesani sono quindi scattate le manette per detenzione e spaccio di droga. Si tratta di Marco Cortello, 22 anni, di Ogliarico, e di Andrea Broglio Gianotti, 30 anni, di Rivara. A casa di Cortello è stato trovato un altro ovulo, dell'hashish e alcune sostanze per tagliare la droga.

PINEROLO, MOLOTOV. Attentato incendiario le all'ingresso della scuola elementare via Brignone, dietro all' Expo Fenulli, dove sono state lanciate due bottiglie incendiarie porta d'ingresso. Le fiamme sono state spente dai vigili del fuoco prima che si propagassero all'interno dell'edificio.

GRANGE, ROCCO. A Grange di Front Canavese per la festa patronale di San Rocco oggi alle 16,30, messa e processione con festa in piazza. Alle 21 danze con l'orchestra Carosso. Domani na di chiusura, prenotare al numero 011 9261564.

SUSA, «BIERFEST». Cambia sede - dall'autoporto all'area Piscina - il «Bierfest» segusino ed il traffico diventa ingestibile causa la grande affluenza degli amanti della birra e della musica. L'altra sera erano circa 3 mila e ieri sera ancora di più. In Comune vertice per risolvere i problemi viari. E' stata chiusa al traffico dalle ora 20 alle ore via Carlo Alberto dalla Chiesa ed è stato potenziato il numero degli addetti ai controlli per i posteggi che saranno permessi anche lungo la Statale 25 del Moncenisio dal bivio autostradale verso Susa.

RAPINE. Due supermercati rapinati in poche ore a Nichelino e Rivalta, da banditi in moto e armati di pistola. Il primo colpo è stato messo a segno in via Cimarosa 3, a Nichelino, all'Is's Mercato: bottino circa 1 milione. La seconda rapina, a Pasta di Rivalta, al Ld market in via Torino, dove si sono fatti consegnare dalla cassiera tre milioni.

LE DENUNCE E IL CALDO INSOPPORTABILE NON FERMANO LE VEGLIE DEL SANTONE

Nuova statua, niente lacrime «Lasciateci pregare in pace»

Nella casa del «santone di Poirino» i carabinieri hanno sequestrato la statua della Madonna con le lacrime: tra qualche giorno le analisi dei carabinieri del Ris confermeranno se il pianto è autentico
«Non ho nulla da temere, gente continua a seguirmi»

Massimo Numa

Bussate e vi sarà aperto. Ma solo se siete dei «devoti», sennò niente, e potrete solo rimirare tristi la targhetta del citofono della casa del veggente. Domenico Fiume, 25 anni, di Reggio Calabria, una palazzina di due piani in via XX tembre 4bis, a pochi metri dalla caserma dei carabinieri. I fortunati ce la fanno, come un ragazzo in bermuda e t-shirt bianca con scritto su Angel's power, capelli lunghi, codino e rosario beat al collo, accompagnato dalla madre. Lui , spiega chi è, la porta si apre e noi dietro. Due piani ed eccoci nella «Casa delle Apparizioni». Il ragazzo mette subito le mani avanti, con la signora Tina Astuto, la mamma di Domenico: «Noi siamo devoti, quelli lì non lo so...» Lui ci fa entrare lo stesso.

Nella teca della Madonna sequestrata dai carabinieri (per le analisi del sangue c'è ora un'altra statua, più o meno eguale. Stessa altezza, stessa ceramica identiche le lucine natalizie che la circondano, avvolto dalla penombra. Stanza disadorna e dedicata al culto. Candelabri, il ritratto di un tizio con un paio di baffoni neri appeso al muro, Madonne, Madonnino, croci e simboli religiosi. La statua, per il momento, non piange. L'altra, invece, ora un'altra cosa. Il sangue cadeva copioso e veniva raccolto nelle ciotole; ci si poteva portare a casa un batuffolo di cotone imbevuto del prezioso liquido. La nuova invece ha un'aria afflitta e gli occhi azzurri sembrano guardare in su, verso il cielo, con un'espressione indecifrabile.

> A Poirino i seguaci di Domenico Fiume continuano a seguire le veglie guidate dal predicatore La madre: «Troppe cattiverie su mio figlio, la fede ci fa andare avanti con serenità»

Il veggente sta guidando la preghiera: L'accusa di truffa altro non ha per nulla scosso la fede dello «zoccolo duro» dei suoi seguaci, che ora affollano il salotto buono dell'alloggetto, immerso in un'afa da infarto. Quattro donne, piuttosto robuste, sono stese sul pavimento di marmo beige. Sono in estasi o in catalessi. Uno, vestito blu a fiori, ansima, respira a fatica. Starà mica male? Domenico, con piglio severo e molto professional, vestito come un predicatore battista o dark, snocciola il rosario e non le guarda nemmeno: Queste estasi, in sa Fiume, non fanno notizia.

Gli altri, uomini e donne, sono stretti uno accanto all'altro. C'è una signora con gli occhialini da presbite che cerca di leggere le preghiere, scritte con un infernale micro-carattere. Un «Pinguino» - per terra ci sono un paio di asciugamani già inzuppati di condensa - dovrebbe rinfrescare l'atmosfera torrida (tutte le finestre sono sigillate) ma l'organizzazione ha regolato, per sbaglio, la temperatura su «30» (gradi) e il povero «Pinguino» sputa un'ariaccia calda e umida che aggrava la situazione. Le donne, un paio tra l'altro giovani e carine, pantaloni e magliette aderenti, usano il «breviario» delle invocazioni come ventaglio, poi a un certo punto il rosario si alza di tono e si trasforma in un gospel-rock che fa vibrare i muri sottili. Voci belle, intonate. Per noi, la cerimonia è finita. Il veggente stesso, tutto vestito di nero, il pizzetto inviperito, scavalcando non senza fatica i corpi delle devote in estasi, ci raggiunge e dice, seccatissimo, alla madre: «Non durante la preghiera, se giornalisti se ne devono andare». Obbediamo. Nel portone l'eco delle preghiere è ancora forte.

Giornata tesa, ieri a Poirino. Un foto-reporter ha tentato il trucco del «devoto» per entrare in casa Fiume ma gli è andata male. Ha sparato due flash attraverso la porta socchiusa. Domenico ha chiamato i carabinieri. Voleva i rullini. La famiglia è molto inquieta per tutto il clamore sollevato dall'inchiesta.

Spiega la madre, la signora Astuto: «Sono state dette troppe cattiverie, troppe falsità. Non vogliamo più avere contatti con . Scusi signora, la nuova statua della Madonna piange? «Perché? l'ha vista piangere? No, per ora no. Adesso via, non si può disturbare le preghiera».

Simonetta

Quadri di famiglia appesi alle pareti

SONO una fedele amica - scrive Fernanda di Torino - con un desiderio: sapere qualcosa di un quadro, Madonna e Re Magi, che è da molte generazioni nella mia famiglia e da me passerà a uno dei miei nipoti. In basso a sinistra la scritta «Goria fecit 1789» mi incuriosisce, ma non aggiungervi altro, se non allegarvi una fotografia a colori».

Il professor Ferdinando Viglieno Cossalino definisce questa Madonna con i Re Magi «molto gradevoli e con colori vivaci». Purtroppo, nonostante le sue ricerche non ha trovato notizie dell'autore: «Vi è un pittore astigiano attivo nello stesso periodo, ma non posso assicurarle che si tratti dello stesso. Comunque, il valore del dipinto si aggira sui 4 milioni».

★ Non sempre quello che resta appeso alle pareti da generazioni o si riceve in eredità o si acquista sui mercatini è soltanto un'illusione. Luisa di Torino possiede alcune tele di Angiolo Meucci: «Hanno qualche valore?».

Spiega l'esperto: «Angiolo Meucci (Rovere 1880 - Torino 1966) iniziò i suoi studi di pittura con Delleani e continuò con Guarlotti. Partecipò, seppur in tono minore, ma con onestà, alla vita artistica torinese esponendo paesaggi e figure alla Promotrice delle Belle Arti e al Circolo degli Artisti. Il valore delle sue opere, anche secondo misure e qualità, può variare da uno a tre milioni. Sempre Luisa ha anche una lampada firmata Ang. Moreau, un mobiletto e pastello acquistato in un mercatino di Parigi: di tutto occlude fotografie a colori. Ma tra questi oggetti c'è qualche delusione: «La lampada in metallo - dice il prof. Viglieno Cossalino - è stata realizzata in serie, risale all'inizio del Novecento e, se in buone condizioni, può valere circa un milione e mezzo. Il tavolinetto è imitazione e di serio, non più di 400 mila lire. Il ritratto eseguito a pastello (firma indecifrabile) risale all'inizio del '900. Il timbro sul retro del foglio è del titolare del negozio ove è stata comprata la carta. Vale tra 500 e 600 mila».

★ Un quadro che raffigura Madonna con Bambino e altro «Donna con cesto» incuriosiscono Pier Mario T. di Cuneo. «La Madonna con Bambino - spiega l'esperto - potrebbe essere di un pittore toscano della fine dell'800 o inizio '900 (peccato che non abbia inviato la foto della firma, lo ricordo a tutti i lettori) e può valere circa due milioni. Il dipinto che raffigura «Donna con cesto» dovrebbe dell'inizio del '700 di un pittore italiano del Centro Nord. Valore tre-quattro milioni. Per notizie più precise dovrebbero vedere dal vivo».

★ Da Capua (Caserta) Bianca Franco che non potrà leggere questa risposta, ma riceverà il parere per posta (La rubrica Saper spendere è ormai limitata a Piemonte, Liguria e Valle d'Aosta) ci chiede notizie di un quadro che raffigura Cristo Crocifisso con San Francesco e un altro Santo. Secondo l'esperto risale alla fine del '600, inizio '700: «E opera di uno dei tanti pittori minori dell'Italia settentrionale che lavorava per pochi soldi per le chiese e le cappelle di campagna: Valore, un milione circa».

★ F. R. di Cairo Montenotte (Savona) rovistando tra le vecchie cose di uno zio ha trovato il ritratto dipinto a olio su cartone telato del poeta Giosuè Carducci. Il professor Viglieno Cossalino conferma: «È sicuramente il ritratto del poeta eseguito con un certo vigore e una buona sicurezza di pennellata. Ma per saperne di più bisognerebbe decifrare la firma che è un po' sciupata. Valore, 800- un milione».

★ Benito E. di Torino acquistò in una bottega di Manila anni fa per 70 mila lire un crocifisso scolpito e chiede il giudizio degli esperti. Secondo il professor Ferdinando Viglieno Cossalino «il crocifisso sembra di origine portoghese e scolpito nel XVIII secolo, di esecuzione artigianale, la laccatura potrebbe essere originale. Il suo valore di mercato è di circa 600-800 mila lire». Almeno questo non delude.

simonetta.conti@lastampa.it

QUINDICI SENZA LAVORO

L'industria cinese manda in crisi a Pomaretto

POMARETTO. Duro colpo per l'occupazione in Val Chisone. A Pomaretto sono state avviate le procedure per la chiusura dello stabilimento della Cascami Seta Divisione della Botto Giuseppe & Figli, che conta 15 dipendenti. Il della grave decisione è dovuto al fatto che la fabbrica sinora riceveva dalla Cina i cascami della seta che dovevano essere puliti e pettinati nello stabilimento di Pomaretto. Oggi però la materia prima arriva direttamente dalla Cina lavorata e questo ha portato al licenziamento di tutti gli addetti. Il gruppo della Cascami Seta comprende altri due stabilimenti, a Vigevano e a Tarcento in provincia di Udine. Una terza fabbrica a Jesi ha chiuso lo anno. I 15 lavoratori licenziati e il sindacato chiedono alle istituzioni e ai parlamentari di sostenere iniziative di lotta che verranno decise per trovare soluzioni alternative.

Agosto in città
Res Nova vi offre un gelato e i prezzi più freddi dell'anno.
Res Nova
Piazza Carlina - Torino - tel. 011.88.29.28
orario 10/13 - 16/19.30
Adv. riservata

IL RIENTRO DOPO LE FERIE | FERROVIE SOTTO ACCUSA

EVASO: «COLPA DELLE FS»

Arrestato per evasione dagli arresti domiciliari per essere rientrato 25 minuti dopo l'orario concesso dal giudice, un operaio di anni, Giuseppe Zambianchi, di Novi, ha attribuito la colpa al ritardo del treno che doveva riportarlo a casa. Il gip non ha convalidato l'arresto, l'iter giudiziario prosegue: l'imputato ha chiesto il rito abbreviato e giovedì in udienza comparirà come testimone il capostazione cui spetta confermare meno la versione Zambianchi. Il treno solitamente usato per il percorso fa una fermata a Novi che consente a Zambianchi di rientrare alle 19, limite massimo consentito dal giudice. Secondo l'operaio, l'altra sera il convoglio in ritardo e per questo non riuscito rispettare le disposizioni concessagli.

In treno con supplemento cimici

Sul Reggio Calabria-Torino 20 passeggeri alle prese con i ritardi e i fastidiosi insetti

Grazia Longo

A sinistra Carmine Albanese, uno dei passeggeri che hanno dovuto fare i conti con le cimici dell'Espresso 818

Passino tredici ore di viaggio piedi nonostante il posto prenotato in prima classe. Passino pure le tre ore ritardo. le cimici sul treno, quelle proprio no. E così, nel pomeriggio, non appena Carmine Albanese, 69 anni, è sceso dall'espresso 818 Reggio Calabria-Torino ha subito presentato un esposto contro le Ferrovie.

«Altro che treno del sole - sbotta il pensionato - biglietto di prima classe per spostarsi come in un paese del terzo mondo. Avevamo cimici dappertutto, sulle camicie, sui pantaloni, sui sedili. Un inferno, il modo peggiore per concludere una vacanza. E come se non bastasse le Ferrovie hanno completamente ignorato le nostre proteste. Abbiamo chiesto che aggiunta una carrozza, ma non ci hanno dato retta».

I passeggeri coinvolti nella disavventura sono una ventina, tutti quelli seduti negli scompartimenti 7, 8 e 9 del vagone numero 12. L'espresso parte da Reggio Calabria alle 18,10, Carmine Albanese sale insieme alla moglie Francesca Meturi, «altri nostri parenti avevano il posto prenotato in un altro vagone». L'assalto delle cimici avviene 6 ore dopo. «Avevo la schiena ricoperta di cimici - ricorda il pensionato -, mia moglie ha provato a togliermele di dosso ma ne aveva pure lei. Come gli altri viaggiatori». Una piccola delegazione guidata da Albanese va alla ricerca, «lunghissima», del capotreno. L'incontro è sicuramente chiarificatore, «le cimici erano talmente tante che il capotreno non poteva certo non vederle», ma la soluzione non arriva.

«Era evidente che lì dentro non potevamo più stare - proseguono i coniugi Albanese -, c'era bambina che piangeva disperata con tutte le gambette sporche di sangue perché s'era schiacciata le cimici dandosi degli schiaffi. Insomma, nessuno ha voluto risedersi al suo posto». E allora? «Abbiamo chiesto di essere trasferiti altrove, ma c'era sedile libero. Tutto prenotato, ovviamente pure le cuccette. E quindi abbiamo pregato di essere sistemati in un vagone aggiuntivo».

Tutto vero, le Ferrovie si rendono conto che l'allarme cimici è un problema reale e cercano di arginare il problema. Ma è impossibile reperire una carrozza in più. «Il capotreno ha segnalato il problema alla stazione Roma Ostiense - spiegano dalla direzione delle Ferrovie -, a Roma Prenestina è stata individuata carrozza da mettere in coda all'espresso diretto a Torino, ma poi non è stato possibile eseguire l'operazione». Perché? «C'era troppo traffico, questi sono giorni difficili, la punta del contro-esodo. Abbiamo fermato il treno per un po' per verificare l'eventualità di un nuovo vagone, ma davvero c'era troppo traffico. Abbiamo però offerto un'alternativa ai passeggeri». E cioè? «Li abbiamo invitati a prendere il convoglio successivo, si trattava solo di aspettare un'ora». gruppetto di persone accetta questa proposta, ma molti preferiscono cambiare. non potevamo scendere da quel treno - dice Carmine Albanese - perché c'erano sopra anche altri nostri parenti. Abbiamo pensato di poterli raggiungere, ci avrebbero sicuramente ospitati, anche a costo di alternarsi per stare in piedi». Siete riusciti a raggiungerli? «No, e anche di questo dovranno rispondere le Ferrovie».

In che senso? «Non ci hanno fatto nemmeno avvicinare all'altro vagone, il controllore continuava a ripetere che i posti erano riservati e che non potevamo disturbare nessuno. Ho detto che si trattava di nostri familiari, ma niente. Tanto che a Grosseto siamo scesi dal treno per risalire alla carrozza mia sgambata». E che è successo? «Un mezzo finimondo, il controllore ci ha praticamente buttati giù dal treno e siamo stati costretti a tornare al vagone 12. Così abbiamo viaggiato tutta la notte in piedi, davanti agli scompartimenti infestati dalle cimici».

E le Ferrovie? Come reagiscono? «Innanzitutto chiediamo scusa a questi passeggeri - dicono da Roma -, inoltre rimborseremo loro il biglietto per intero».

Ma Albanese non molla. «Se pensano di placarci restituendoci le 143 mila e 700 lire lo possono togliere dalla testa. Questa storia non finisce qui, rivolgerò al mio avvocato».

MENTRE PEDALAVA CON UN AMICO UN GIOVANE SINTI GLI HA STRAPPATO IL BORSELLO CON IL TELEFONINO

Operato il ciclista scippato: si salverà

Era finito a terra dopo essere stato aggredito da uno zingaro

Giacomo Bramardo

Domenico Picchio è titolare della concessionaria Lancia di Ciriè: giovedì con un amico era in bicicletta sulla strada che da Nole porta a Corio. Adesso è ricoverato al Giovanni Bosco

C'è un filo di speranza per Domenico Picchio, il cinquantaduenne commerciante di San Carlo Canavese da giovedì in coma all'ospedale Giovanni Bosco. Pedalava insieme ad un amico sulla statale tra Nole e Corio quando è stato affiancato da uno zingaro, a bordo di uno scooter, che gli ha strappato il borsello che portava sulla schiena. Da allora Picchio, caduto violentemente sull'asfalto, ha più ripreso conoscenza. Soccorso e trasportato all'ospedale di Ciriè, era stato immediatamente trasferito a Torino, dove nella tarda serata era stato operato d'urgenza al capo. Le sue condizioni restano ancora gravissime, e la prognosi ovviamente riservata. Ma dal reparto di rianimazione, dove Picchio sta lottando contro la morte, i medici da ieri avanzano un cauto ottimismo, dopo aver constatato, in seguito al monitoraggio e alle Tac, un lento ma progressivo riassorbimento dell'ematoma. Potrebbe essere il segnale di un recupero che la moglie Silvia e i figli Lorenzo ed Enrica attendono con angoscia, ogni minuto che gli è concesso, di fronte al reparto del Giovanni Bosco.

Quanto allo zingaro sinti che ha aggredito - Elvis Trompino, 19 anni, arrestato dai carabinieri di thi di Venaria all'interno di un campo nomadi dove si era rifugiato subito dopo il fatto - ieri ha trascorso il suo terzo giorno nel carcere delle Vallette. Per ora è accusato di rapina aggravata e lesioni gravissime. In passato - dicono i carabinieri del comando di via Valfrè - sarebbe stato autore di numerosi scippi nella zona, compiuti in modo analogo, ma fino ad era quasi sempre riuscito a sfuggire all'arresto. Questa volta gli è andata male: un giovane in moto che viaggiava dietro a Domenico Picchio e al suo amico, ha visto la scena. Lo ha inseguito fino all'accampamento, tentando di fermarlo, mentre lui scappava con il borsello stretto tra i denti. E lo ha poi riconosciuto nelle foto segnaletiche.

«In questo momento più che un senso di vendetta proviamo rabbia - ripete Lorenzo Picchio - tanta rabbia. Quel vandalo è già stato assicurato alla giustizia, speriamo solo che il magistrato che si occuperà di lui consideri le conseguenze di un semplice scippo. La vita di mio padre è appesa ad un filo per colpa di un borsello dove teneva il telefonino e pochi spiccioli. Vi pare giusto? Poteva succedere a chiunque, accade ogni giorno. E' assurdo, non riusciamo a farcene una ragione».

Attorno alla famiglia di Domenico Picchio - molto noto a Ciriè per essere il titolare della concessionaria Lancia di via Roma - si sono stretti i tanti amici, i semplici conoscenti. «Un uomo buono, che non ha mai avuto nemici - dicono di lui -. I capelli bianchissimi gli danno qualche anno in più, ma a dispetto dell'apparenza è sempre stato attivissimo. La concessionaria l'ha fatta nascere lui dal nulla, in quasi trent'anni di sacrifici. E adesso stava pensando al nuovo capannone, una sede più grande già in costruzione in via Torino».

Specchio dei tempi

«Alla frontiera multa salata per un malinteso» - «Dall'Atm tanti abbonamenti ridotti per gli studenti, pochi per i lavoratori» - «Doppia coda» - «Lipobay ritirato fino al 1° settembre» - «Passeggeri scarsi»

Un lettore ci scrive:
«Martedì 21 agosto con mia moglie e due amici ci siamo recati in Svizzera per una passeggiata. Arrivati alle 8 al valico di Iselle (sulla statale del Sempione) rallento e a passo d'uomo passiamo davanti a due finanzieri e due poliziotti che parlano tra di loro; il finanziere ci fa un cenno con la (non aveva la "paletta") che tutti in macchina interpretiamo come un "vada" ed io proseguo. Subito dopo averli oltrepassati, sento una serie di fischi e mi blocco. Tornati indietro spiego al finanziere che ho interpretato il suo gesto come un invito a proseguire. Ci richiede i documenti di tutti i passeggeri e quelli dell'auto e se ne va in ufficio. Dopo quasi un'ora di attesa mi chiama per firmare il verbale e al mio ribadire che si era trattato di un banale malinteso mi dice che potevo ritenermi fortunato finiva così in quanto avrebbe anche potuto fare una verifica doganale completa trattenendoci un giorno intero. Ho quindi preferito firmare e andarmene. L'importo per questa contravvenzione ammonta a 127.000 lire. Mi sembra veramente una multa di tale entità per aver sorpassato di qualche metro il segnale di stop per un chiaro malinteso».

Giuseppe Arlunno

Un lettore ci scrive:
«Leggo *La Stampa* che l'Atm prosegue la campagna sconti per gli studenti che prevede ben 14 tipi abbonamento possibilità di risparmiare un bel po' soldini. Ma ai lavoratori che usano 11 mesi l'anno i mezzi pubblici (e non 9 come gli studenti) subendo ogni tipo di disagio/ritardo/ressa, soprattutto da alcuni mesi a questa parte per via della costruzione della metropolitana, l'Atm non pensa mai? Ho già fatto presente la richiesta al verde Atm tempo fa senza ricevere alcuna risposta.

«L'Atm dovrebbe agevolare questa categoria che penso rappresenti la maggioranza dell'utenza torinese proponendo anche a noi maggiori formule di abbonamento scontate anziché pensare solo ad aumentare il prezzo del biglietto (peraltro non compensato da un buon servizio).

Segue la firma

Un lettore ci scrive:
«Cronaca dell'invio di posta prioritaria: mercoledì sono stato alle Poste Centrali di via Alfieri per spedire, via posta prioritaria, una busta. Allo sportello 18 l'impiegato, molto gentile, mi dice che il francobollo deve essere acquistato all'altro sportello, quello delle raccomandate. Mi metto pazientemente in coda, davanti a me cinque persone, la prima con 17 spedizioni. Ottengo il francobollo, torno allo sportello 18 e mi permetto di dire che, visto che siamo alle Poste, il francobollo avrebbe potuto procurarlo l'addetto alla posta prioritaria senza costringermi a code inutili. La stessa persona mi dice che sono secondo che viene per una spedizione e che, se fossi imprenditore, capirei che non è economicamente conveniente».

Ezio Ciccone

Una lettrice ci scrive:
«Sono una farmacista e desidero rispondere al lettore che si lamenta per il mancato rimborso del farmaco Lipobay restituito perché ritenuto pericoloso per la salute. Senza entrare nel merito della questione non disponendo di sufficienti elementi, preciso che la comunicazione del ministero dell'8 agosto ha disposto il ritiro immediato dal mercato delle confezioni di Lipobay. Di conseguenza in data 10 (contrariamente a quanto afferma il lettore) il prodotto non era più vendibile. Lo stesso 10 agosto è pervenuta a tutte le farmacie la comunicazione da parte di uno dei fornitori con la quale viene segnalata la "possibilità di ritiro dei resi fino al 1° settembre relativi accrediti alle condizioni e nei tempi che l'azienda produttrice applicherà"».

Elisabetta Calvo

La Direzione Fs ci scrive:
«Un gruppo di viaggiatori della Val di Susa ha chiesto il ripristino di un treno che fino al gennaio 2000, partendo da Porta Nuova alle 0,20, permetteva loro comodo rientro a casa. Il provvedimento di cancellazione è stato preso sia per la scarsa frequentazione convoglio nel tratto da Torino a Bussoleno, sia per l'ancor minore utilizzo, da parte della clientela, del viaggio di ritorno del materiale rotabile nelle prime ore del mattino successivo.

«Non potendo, per chiari motivi di carattere commerciale, reinserire la corsa (che essendo notturna ci risultava più costosa), valuteremo, d'intesa con gli enti istituzionali, l'opportunità di programmare un servizio di autobus sostitutivo».

Claudio Cristofani

specchiotempi@lastampa.it

NOTIZIE dalle AZIENDE

RISTORANTI IL REALE

Continua il successo del Ristorante American Bar IL REALE
A pochi passi dallo Stadio delle Alpi un interessante punto di riferimento buona cucina, del vino e buona musica

Un'opportunità per passare una serata diversa e completa dall'aperitivo al dopo cena. Il gusto accento dell'arredamento, l'attenzione involta alla preparazione di piatti nazionali e internazionali a base di carne e pesce, fanno di questo locale un unico da provare e farlo punto di riferimento delle serate
Il Ristorante American Bar "IL è a vostra disposizione per organizzare eventi particolari come occasione di convivialità, feste: e per le aziende sono a vostra locali meeting e conferenze con la comodità dell'adiacente Hotel
Aria Condizionata Aperto dalle ore 7 alle ore 01.00 Agosto chiuso la domenica
Corso Garibaldi, 150/A 10078 Venaria Reale (TO) (Zona Stadio delle Alpi)
tel. 011.4530413 - Fax 011 4540035 http://paginegialle.it/reale

publikompass spa

ascom

Per convenzione stipulata con Ascom Torino gli annunci economici le necrologie possono ordinati presso le sedi Ascom di Torino e provincia

Torino Via Manena, 20 - Tel. 011 - 3516296
Torino San Salvario Piazza M. Cristina 9/d - Tel. 011 6696366 - Fax 011 6696312
Torino Porta Palazzo Piazza della Repubblica, - Tel. 011 5217041 - Fax 011 4396693
Caluso C.so C. Botta, 26 - Tel. 011 9833183 - Fax 011 9831307
Carmagnola C.so Matteotti, 22 - Tel. 011 9720295 - Fax 011 9722120
Chieri Piazza A. Mosso, 10 - Tel. 011 9472369 - Fax 011 9411112
Chivasso Piazza Carletti, 3 - Tel. 011 9101294 - Fax 011 9116554
Ci Via Roma, 8 - Tel. 011 9210730 - Fax 011 9210919
Cuorgnè Piazza Boschi, 4 - Tel. 0124 666697 - Fax 0124 666630
Giaveno Piazza Molines, 33 - Tel. 011 9364193 - Fax 011 9364230
Ivrea Corso Nigra, 60 - Tel. 0125 - Fax 0125 45481
Rso Via Malgeoli, 21 - Tel. 0123 28817 - Fax 0123 320138
Moncalieri Via Cavour, 16 - Tel. 011 6406273 - Fax 011 6407256
Oulx via Fauro Raffaldi, 8 - Tel. 0122 831664 - Fax 0122 832058
Rivarolo Via Montalto 7 - Tel. 0124 29412 - Fax 0124 26192
Rivoli Via Colli, 23 - Tel. 011 9584814 - Fax 011 9561564
Settimo Via Regio Parco, 8 - Tel. 011 8984402 - Fax 011 8954454
Susa Corso Inghilterra, 12 - Tel. 0122 622508 - Fax 0122 32966
Venaria Via Zonellato, 9/i - Tel. 011 4597669 - Fax 011 495515

E mail ascomtorino@iscoweb.it

I SUPPLEMENTI DE LA STAMPA: L'INFORMAZIONE OLTRE IL QUOTIDIANO.

LUNEDÌ: Tuttosoldi
MERCOLEDÌ: TuttoScienze e Tecnologia
VENERDÌ: TorinoSette (solo Torino)
SABATO: Specchio - TuttolibriTempoLibero
DOMENICA: Tuttoaffari (solo Torino)

LA STAMPA

PREZZO - TARIFFE: L. 1.500 CON IL FASCICOLO DELL'ALTO ADIGE - «ORONAGO-CITTÀ MEZZOGIORNO» - «CORRIERE DI CASERTA» - «CRONACHE DI NAPOLI» - «IL CORRIERE MERCANTILE» - «LA GAZZETTA DEL LUNEDÌ» - «LE TRE NOTIZIE DEL GIOVEDÌ» - «LA VOCE DI MANTOVA» - «LA PROVINCIA» - NELLE AREE DI DIFFUSIONE INDICATE SUL GIORNALE COLORE L. 1.800 CON «IL CORRIERE DI ROMAGNA» - EN FROMAGIO É AÇÒU (L. 2.000) - «L'ARCHIVIO» CON «AUTOSPORTLIGHT» - IN PIEMONTE (GUIDA E VALLE D'AOSTA, ABBONAMENTI GRATUITI) CON RINVIO AL SABATO OBBLIGATORIO IN TUTTA ITALIA. PREZZI ESTERO: AUSTRIA S. 26 (€ 1,90) BELGIO F. 70 (€ 1,80) DANIMARCA KR. 15 FRANCIA FF. 13 (€ 1,40) GERMANIA D.M. 2,50 (€ 1,70) GRECIA DR. 500 HOLLYPRESS P. 1.200 LUSSEMBURGO FL. 75 (€ 1,80) MALTA Cents 50 NORVEGIA KR. 15 OLANDA FL. 4 (€ 1,80) PORTOGALLO Con. Esc. 350 (€ 1,80) SPAGNA Pts. 250 (€ 1,50) CROAZIA Pts. 300 SLOVENIA SIT 250 SVIZZERA SFR. 1.80 C. TICINO 2,50 USA $ 2,50

NUOVA FIAT SEICENTO BRUSH. BICOLOR ORIENTED.

Seicento Brush è la prima due colori della sua categoria in nove combinazioni, di serie. E il modello Plus di serie ha anche il tetto apribile elettrico ■ un CD Hi-Fi ■ quattro casse audio.

VIENI A SCOPRIRLA NELLE CONCESSIONARIE FIAT.

LA PASSIONE DI GUIDA. FIAT

L'ESTATE DEGLI AFFARI

WARRAKECH E.A.

GruppoAlta Italia

by Ramello

La Firma in Pelliccia

AD ANDORA

LE GRANDI FIRME
IN PELLE E TESSUTO
A PREZZI DI PURO
COSTO...!

...CAMBIA SEMPRE
LA VECCHIA PELLICCIA
CON UNA NUOVA
FIRMATA RAMELLO

TEL. 0182/86710

www.ramellopelliccе.it
info@ramellopelliccе.it

APERTO ANCHE IL POMERIGGIO
DALLE DUE 16 ALLE 22
SABATO E DOMENICA
DALLE 10 ALLE 13 E DALLE 16 ALLE 22
CHIUSO IL LUNEDI

FONDOCASA®

franchising immobiliare

[redacted]

Tel. [redacted]

01) SAVONA - Vicinanze Zona Pedonale Proponiamo mezzanino di ampia metratura, completamente ristrutturato, ideale uso ufficio. Termoautonomo. Ottimo investimento!

Lit. 280 Milioni Euro 144.807,93

22) SAVONA - Adiacenze Prolungamento - Secondo piano con ascensore: ingresso a sala, cucina abitabile, due camere, dispensa, bagno, due balconi. Termoautonomo. Comodo ai servizi.

Lit. [redacted] Milioni Euro [redacted]

21) SAVONA - Porto - In piccola palazzina: ingresso, [redacted], [redacted] camere, doppie dispense, antibagno, bagno, sottoetto di [redacted] mq. Riscaldamento autonomo. Molto luminoso: Vista sul porto turistico.
Trattativa in ufficio.

25) SAVONA - Valloria - In piccolo condominio [redacted] nel verde proponiamo: ingresso, [redacted], sala, due [redacted] dispensa, bagno, due balconi, cantina. Termoautonomo. Ottima opportunità per residenti.
Lit. 250 Milioni Euro 129.114,22

[redacted]

Tel. [redacted]

CARCARE - Vispa - In casa a schiera di recente costruzione, appartamento termoautonomo in ottime condizioni con doppio giardino in parte pianturnato. Possibilità garage.
Lit. 220 [redacted] 113.620,52
Interamente mutuabili

ROCCAVIGNALE - Località Valle - Casa semindipendente di 110mq. su due livelli, ampia taverna/ta, cantina, posto auto esterno e terreno di 650mq.
Lit. 105 Milioni [redacted] 54.227,87
senza anticipo rata mutuo: [redacted].000 [redacted] 333,11

28/70) CAIRO M.TTE - Vicinanze Centro - Proponiamo due unità abitative di 60mq. circa situate sulla [redacted] piano. Termoautonomi. [redacted] acquisto unico

20) CAIRO M.TTE - Ampio terreno edificabile con progetto approvato per villa monofamiliare di 130mq. Splendido sogno immerso nel verde.
Richiesta interessante.

[redacted]

Tel. [redacted]

ALBISOLA SUPERIORE - soleggiatissimo 100 mq [redacted] autonomo con giardino e tasca forno cantine box moto altro ampio vano [redacted] interrato

Trattativa riservata.

28) ALBISSOLA MARINA - In piccola palazzina ampio [redacted] balcone [redacted] ristrutturato a [redacted]. Possibilità box.

[redacted] riservata.

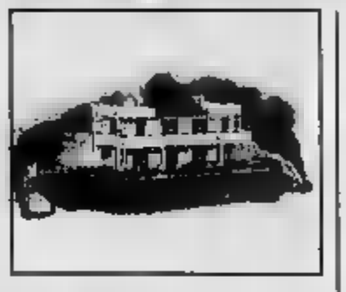

27) STELLA SAN[redacted] - [redacted] mezzi e negozi [redacted] ico indipendente di circa 80 mq su due livelli bella posizione piccolo giardino.

Solo Lit. 70 Milioni Euro 36.152

22) ALBISSOLA MARINA - In [redacted] panoramica villa monofamiliare su tre livelli giardino circostante ampio terrazzo locale taverna [redacted]

Trattativa riservata.

NOLI

Tel. 019.74.99.034

22) [redacted] - [redacted] palazzina di recente ristrutturazione, ampio trilocale [redacted] due terrazzi, cantina, box auto [redacted] come prima casa.

Lit. 390 Milioni Euro 201.418

52) SPOTORNO - [redacted] metri dal mare proponiamo bilocale con ingresso indipendente, ampio soggiorno, cucina, [redacted]mera, bagno. Termoautonomo. Giardino e posto auto

Richiesta Lit. [redacted] Milioni Euro 170.431

33) [redacted] Primo [redacted]...in grazioso complesso residenziale proponiamo appartamento in villa composto [redacted]: ingresso, soggiorno, cucina, due camere, bagno, terrazzo, giardino e box auto. Nuova costruzione [redacted] prima casa. Trattativa riservata.

41) NOLI - Adiacente alle mura del centro storico, proponiamo appartamento ottime condizioni molto luminoso, ampia [redacted] Cantina. Opportunità da [redacted] perdere. Prezzo interessante!

PIETRA L. 1

Tel. [redacted]

61) PIETRA LIGURE - Trilocale in perfette condizioni di manutenzione, 400 mt. dal mare, zona residenziale tranquilla: ingresso, sala, cucinino, 2 camere, bagno, due [redacted], locale [redacted], piccolo giardino. Termoaut.
Lit. 330 Milioni Euro 170.430,776

41) PIETRA [redacted] primo entroterra, casa indipendente, [redacted] mq. c.ca, abitabili, ampia taverna, doppi servizi, cortile. In [redacted] condizioni di manutenzione; lo [redacted] è [redacted] recentemente ristrutturata. Occasione!
Lit. [redacted] Milioni Euro 170.430,776

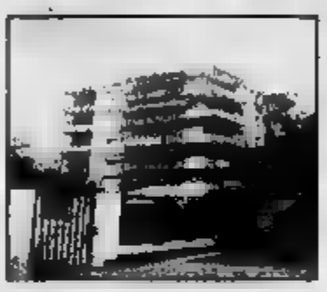

83) PIETRA LIGURE - entroterra. Opportunità giovani coppie: piano di villa con ingr., indip., ampio soggiorno living con caminetto, 2 [redacted], bagno, sottotetto. Giardino. Bellissima vista [redacted] mare. Posto [redacted] Ristrut.
Lit. 210 Milioni Euro 134.278.793

2) PIETRA LIGURE - 50 mt. mare, zona Repubblica-Poste, ampio trilocale composto da ingresso, soggiorno, [redacted] bagno, ripostiglio. Ultimo piano con [redacted], balcone, scorcio vista mare [redacted] unico in [redacted]
Lit. 300 Milioni trat. Euro 154.937,068

LOANO

17) LOANO - 300 mt. mare, appartamento come nuovo con ingresso, cucina abitabile, ampia camera, b[redacted], ripostiglio, cantina. Arredato. Investimento!

Lit. 280 Milioni Euro 144.807,93

32) LOANO - 30 mt. mare, in casa d'epoca, ltl[redacted] di [redacted] terrazzino e box. Climatizzato. Personalizzabile [redacted] non perdere!

Trattativa riservata.

22) [redacted] - Nel borgo antico, caratteristico appartamento con ingresso, soggiorno, cottura, due camere, bagno, terrazzo [redacted]. Arredato. Solo

Lit. 195 Milioni Euro [redacted]

48) LOANO - In complesso residenziale, alloggio con ingresso, soggiorno, cottura, camera, bagno, terrazzino, box. Termo-[redacted]. Arredato. Rara opportunità!

Lit. 270 Milioni Euro [redacted]

CERIALE

Tel. [redacted]

06) CERIALE - 500 mt mare appartamento in ottimo stato con ingresso, soggiorno, cucina abitabile, camera, bagno, ripostiglio, 2 balconi. Garage. Ottimo residenti!

Lit. 330 Milioni Euro 170.430,78

18) CERIALE - In zona residenziale alloggio [redacted] ingresso, soggiorno, cucina abitabile, 2 camere, c[redacted] armadi, bagno, 2 terrazzini, sottotetto. Vista mare. Termoaut. Ideale residenti

Lit. [redacted] Milioni Euro 154,937

19) CERIALE - 1 km mare, appartamento ristrutturato composto [redacted] ingresso, [redacted] con caminetto, angolo cottura, 2 camere, bagno, balcone. Posto auto condominiale. Vista mare. Solo:

Lit. [redacted] Milioni Euro 108,455

[redacted] CERIALE - In zona tranquilla proponiamo [redacted] mento composto da in[redacted], soggiorno, [redacted], 2 [redacted], bagno, ripostiglio, ampio balcone. Garage. Stupenda vista mare! Luminosissimo. Prezzo interessante!

ALBENGA

[redacted]8) LECA - Proponiamo bilocale ristrutturato con ingresso indipendente. Termoaut. No condominio.

Lit. 150 Milioni Euro 77.469
Mutuo totale con rata/mese di:
Lit. 950.000 Euro 490,8

[redacted] ALBENGA - In posizione centrale proponiamo appartamenti ristrutturati di varia metratura [redacted] terrazzo, giardino e riscald. [redacted]. A partire da:

Lit. 230 Milioni Euro 118.765
Da visionare!

[redacted] ALBENGA - A 3 [redacted] mare proponiamo [redacted] in villa [redacted] soggiorno, [redacted], 2 [redacted], 2 bagni, rip., grande terrazza e splendido giardino. Richiesta:

Lit. 470 [redacted] Euro [redacted]

32) ALBENGA - Appartamento composto da soggiorno/cottura, 3 camere grandi, bagno, rip. e 2 terrazzi. Ottima esposizione. Richiesta:

Lit. [redacted] Milioni Euro 154.937

VILLANOVA

Tel. 0182.[redacted]

79) VILLANOVA - A 5 min. dal centro, proponiamo bilocale composto da soggiorno con angolo cottura, camera, bagno, 2 balconi e cantina. Posto auto. Richiesta:

Lit. [redacted] Milioni [redacted] 72.303

80) VILLANOVA - In zona soleggiata e comoda a servizi, proponiamo bilocale composto da soggiorno con angolo cottura, camera, bagno e balcone. [redacted] riordinare. Richiesta:

Lit. 135 [redacted] trat. Euro 69,721

89) [redacted] - [redacted] bilocale mansardato composto da soggiorno con angolo cottura, camera e bagno. Ottime condizioni. Richiesta!

Lit. 140 Milioni trat. Euro 72.930

[redacted] - In centro paese, proponiamo rustico da ristrutturare di 230 mq., libero su 3 lati, con progetto approvato per 3 appartamenti. Luminoso. Ottimo investimento.

ALASSIO

Tel. 0182.[redacted]

ALASSIO - In esclusivo contesto fronte mare piano alto di ampia metratura recentemente ristrutturato con profonda [redacted] to e suggestiva vista sul Golfo. Prezzo concorrenziale.

ALASSIO - Centralissimo bilocale totalmente ristrutturato con ampio balcone e posto auto. Molto luminoso. Consegna Pasqua 2002.
Prezzo veramente interessante.

ALASSIO - In [redacted] residenziale a pochi passi [redacted] mare, ampio trilocale [redacted] ristrutturato [redacted] terrazzo vivibile e [redacted] auto doppio. Vista panoramica. Ottimo investimento.

LAIGUEGLIA - Con stupenda vista sul Golfo proponiamo ampio trilocale con terrazzo vivibile e [redacted] auto. Prezzo interessante

IMPERIA P.M.

Tel. 0183.66.00.83

42) IMPERIA P.M. - Via [redacted], in palazzo d'epoca appartamenti di [redacted] metrature in corso di ristrutturazione. Ottime rifiniture, riscaldamento autonomo. A partire da:

Lit. 250 [redacted] 129.114

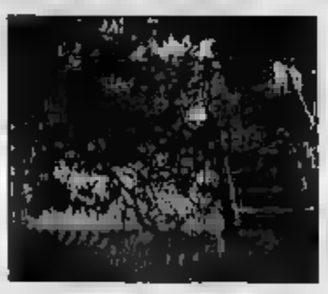

[redacted] IMPERIA P.M. - Via Cascione, appartamento di 65 [redacted] in ottime condizioni composto [redacted] soggiorno con angolo [redacted], 2 camere, ripostiglio, bagno e balcone. Termoautonoma. Occasione da non perdere.

50) IMPERIA [redacted] - Paesio, in ottime condizioni [redacted] 90 [redacted] disposto su due livelli composto da soggiorno, cucina [redacted], 2 camere, studio, ripostiglio, doppi servizi e terrazzo. Termoautonomo, vista mare. Vera Occasione.

42) IMPERIA [redacted] - Via Matteotti, in palazzo d'epoca appartamenti di diversa metratura in corso di ristrutturazione. Ottime rifiniture, riscaldamento autonomo. A partire [redacted]:

Lit. 250 Milioni [redacted] 129.114

[redacted]

Tel. [redacted]

6) VALLECROSIA - Fronte mare Bilocale composto [redacted] ingresso in disimpegno, cucinotto, due camere, bagno e balcone. [redacted] perdere

Lit. [redacted] Milioni Euro [redacted]

55) VALLECROSIA - Fronte mare, alloggio composto da ingresso, cucina abitabile, soggiorno, camera, bagno, due balconi e posto auto. Perfette condizioni

[redacted] 320 [redacted] Euro 165.268

58) [redacted] - A due passi [redacted] mare, ingresso [redacted], ampia cucina, camera matrimoniale, bagno, ripostiglio, balconi, [redacted].

Lit. 170 Milioni [redacted] 87.798

37) VALLECROSIA - 50 mt. mare, ingresso in corridoio, cucina abitabile, soggiorno, [redacted], bagno ripostiglio, balcone, giardino, cantina e posto auto [redacted] riale.

Lit. 210 Milioni Euro [redacted]

SETTORE COMMERCIALE

Tel. [redacted] Savona
Affiliato Intercom s.r.l.

02) SAVONA - Posizionatissimo, zona di forte passaggio, proponiamo Bar/Pub, locale di notevoli dimensioni, a norma con leggi vigenti, attrezzatissimo, ampio dehor esterno.

64) RIVIERA DI PONENTE - Vicinanze Finale - Unico nel suo genere, avviata attività' con licenze di Bar/Ristorante/Tabaccheria, completamente a norma. Occasione da non perdere.

65) BORGHETTO S.S. - Nella piazza principale della cittadina, proponiamo Bar/Gelateria, locale di ampia metratura, da poco ristrutturato. Affitto mite. Interessante opportunità'

81) [redacted] - Zona di fortissimo passaggio, Tabaccheria/Ricevitoria, locale di circa 40 mq. con 3 vetrine, attrezzatissimo, novarredo. Alti incassi [redacted]

23) PIETRA LIGURE - In bellissima posizione, ampio Bar aperto nel 2000, attrezzatura nuova, arredi in legno in ottimo stato manutentivo, con dehor esterno. Interessantissimo.

39) VARAZZE - In posizione unica. Albergo 2 stelle, con ampia terrazza esterna, parcheggio privato, ideale conduzione famigliare

27 volte titolare

In Liguria 27 opportunità per diventare titolare di una Tua Agenzia

Costruisci Oggi il Tuo domani!

Zone disponibili:

IMPERIA PROVINCIA: • S. [redacted] • Diano Marina • Bordighera • Riva Ligure-S. Stefano • Sanremo 2
GENOVA PROVINCIA: • Recco • Rapallo (zionata) • Lavagna • Busalla • Sestri Levante • Chiavari
GENOVA CITTÀ: • Nervi • Quarto • Sturla • Quarto • S. Martino • Albaro • Foce • Castelletto • Rivarola • Bolzaneto • Struppa • Pegli Pontedecimo • San Teodoro (zionata) • Principe-Lagaccio • Carasco

NEW CHIOLA
casalinghi - articoli regalo
complementi d'arredo - liste nozze
C.so Garibaldi, 162/164 SANREMO
Tel. 0184.544140

IMPERIA~SANREMO
E PROVINCIA

IMPERIA VIA ALFIERI 10. TELEFONO 0183 7971 FAX 0183 273106. E-MAIL IMPERIA@LASTAMPA.IT. SANREMO VIA ROMA 176 TELEFONO 0184 59001 FAX 0184 500765 E-MAIL SANREMO@LASTAMPA.IT
PUBBLICITA' PUBLIKOMPASS S.P.A. VIA ALFIERI, TELEFONO 0183 273373. FAX 0183 273106. SANREMO VIA 176. TELEFONO 0184 501555-56 FAX 01 129

NEW CHIOLA
CONCESSIONARI:
Eschenbach
sambone

SCATTATO IL CONTROESODO, MA TANTI ARRIVI NEL WEEKEND. AFFOLLATI ANCHE I TRENI E DISAGI A GENOVA PRESA D'ASSALTO DAI PASSEGGERI DEI TRAGHETTI

Rientro, via con calma

Ieri traffico intenso, oggi si replica

Stefano Delfino
IMPERIA

Rientro, sì. Però ancora arrivi, e molti. Soprattutto lungo la Riviera savonese e imperiese. E qualche rallentamento sull'Autofiori è segnalato anche nella zona di confine a Ventimiglia, dove si [illegible] presumibilmente assommati gli stranieri (francesi, spagnoli) che tornavano in patria dopo la fine delle vacanze e gli italiani che invece si accingevano ad andare all'estero per trascorrere le ferie. L'Aurelia, sulla Riviera delle Palme, è in tilt: difficile muoversi e trovare parcheggio, anche per la folta presenza di stranieri. E a Genova massicci intasamenti si sono avuti sin dal mattino nella zona tra il porto e l'ingresso dell'autostrada, per lo sbarco dei turisti dai traghetti.

TRAFFICO Si è mantenuto molto intenso, [illegible] tutta la rete autostradale ligure, comprese la Savona-Torino, la Voltri-Alessandria e la Genova-Milano, sin da venerdì pomeriggio. Ma, almeno sino [illegible] tardo pomeriggio di ieri, si è mantenuto regolare. «E su entrambe le direzioni», tiene a precisare [illegible] polizia stradale del distaccamento Imperia Ovest. E' la conferma che, se molti veicoli hanno imboccato la via [illegible] ritorno (lunedì riapriranno fabbriche e uffici), molti altri hanno però preso [illegible] strada del mare, come in [illegible] ogni altro weekend. Qualche apprensione c'è invece per questa sera, quando il controesodo dei vacanzieri si assommerà al ritorno a casa di chi ha trascorso il fine settimana in Riviera o in Costa Azzurra: la Società Autostrade consiglia il rientro tra le 13 e le 17.

Secondo le previsioni su tutte le autostrade nazionali si riverseranno complessivamente 14 milioni di automobili. Nella sola Milano, tra ieri e oggi, si attende il rientro di 350 mila persone, molte delle quali in arrivo [illegible] in auto proprio dalle località balneari di Liguria e Toscana, e quindi in transito dalla nostra regione. Altre [illegible] mila, invece, sono date in partenza, e fra queste parecchie si dirigeranno [illegible] verso le due Riviere. Un movimento incessante e vorticoso di veicoli [illegible] due sensi, quindi, per quello che è [illegible] dei periodi più cruciali dell'anno. Sulle autostrade, tuttavia, vigilano gli agenti e il personale al completo è allertato per eventuali interventi [illegible] soccorso.

TRENO Secondo le stime di Telefono Blu, degli italiani che torneranno a [illegible] nel controesodo, [illegible] milione e duecentomila useranno il treno. Il fenomeno, [illegible] pure più marginale che nelle metropoli, ha interessato anche il Ponente ligure. Già ieri alle biglietterie delle stazioni ferroviarie, soprattutto quelle delle principali località turistiche, si sono presentati molti viaggiatori, in particolare anziani o mamme [illegible] bimbi al seguito, che rientravano con i bagagli alle città o ai paesi di residenza. Ma anche in questo caso non si lamentano particolari inconvenienti, nonostante qualche convoglio abbia viaggiato più affollato del solito.

[illegible] Genova è stata presa d'assalto dai vacanzieri di ritorno. Nel fine settimana, dal Terminal Crociere, sono transitati 37 mila veicoli e 110.000 passeggeri, ai quali vanno aggiunte le 10 mila persone partite o tornate da una crociera nel Mediterraneo. Il momento di punta lo si è avuto ieri mattina, quando in porto [illegible] contemporaneamente presenti sei traghetti, cinque dei quali in arrivo dalla Sardegna (l'isola, quest'anno [illegible] avuto un [illegible] incremento di presenze turistiche, rispetto allo scorso anno), il sesto dalla Tunisi.

Un movimento destinato a continuare anche [illegible]: da quattro porti isolani risultano salpate 110 [illegible] e tutte a pieno carico; mentre dai tre aeroporti nel weekend si [illegible] avuti 480 velivoli in partenza. Questo afflusso ha provocato code e rallentamenti, soprattutto all'imboccatura del casello di Genova Ovest, [illegible] incolonnamenti nel tratto iniziale dell'autostrada per Milano e qualche intasamento anche in alcune strade cittadine, nell'area vicina allo scalo marittimo. Disagi, quindi, anche per gli automobilisti e i mezzi pubblici genovesi.

TEMPO Secondo le previsioni, oggi il cielo dovrebbe mantenersi sereno o poco nuvoloso, sulle regioni settentrionali, [illegible] locali annuvolamenti ad evoluzione diurna sul settore alpino e sulla Liguria (basse tuttavia la probabilità di temporali, limitate alle Alpi centrali). Le temperature sono comunque in lieve [illegible]to nei valori massimi (perfino a 31 in alcune località), mentre i venti si manterranno deboli e variabili. Il mare è calmo: e molti oggi ne potrebbero approfittare per compiere l'ultimo tuffo o l'ultima uscita in barca della stagione, prima di tornare al lavoro.

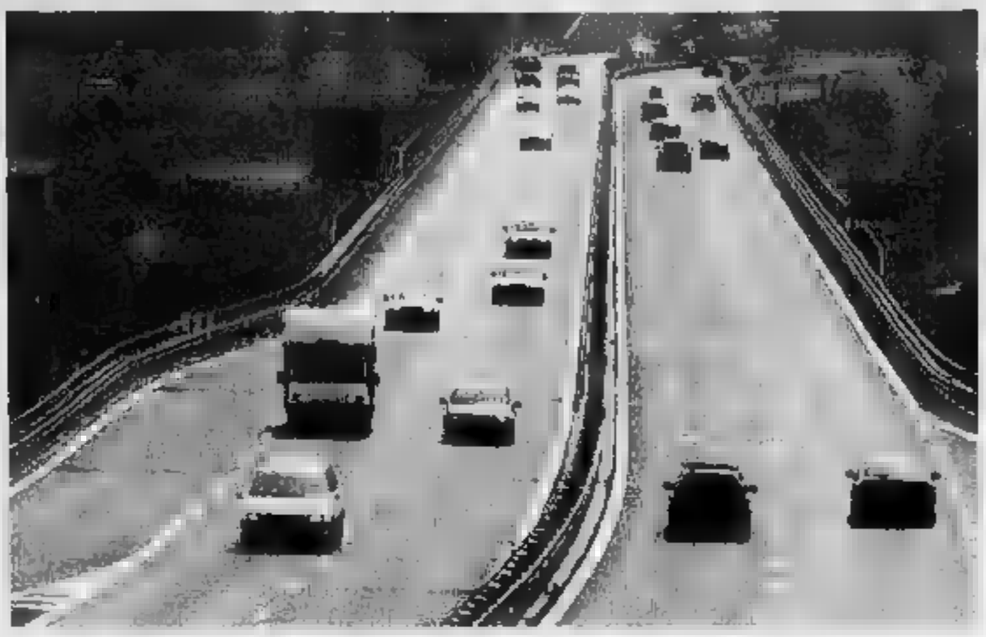
Traffico scorrevole nei due sensi sull'Autostrada dei Fiori, dove il controesodo ha coinciso con il movimento del weekend

Turisti ieri in attesa del treno alla stazione di Oneglia (FOTOSERVIZIO ROBERTO NOVELLO)

ARMA DI TAGGIA

CANNETO-IMPERIA
A MATI INVIOLATE
Al campo Sclavi
Coppa Italia
con poche [illegible]novimenti
e squadre da rivedere

Bruno Monticone A PAGINA 46

LUTTO IN VAL BORMIDA: PERSONA STIMATA E BENVOLUTA, DOMANI I FUNERALI

Morto il sindaco di Calizzano

Aneurisma uccide Giuseppino Tabò a 59 anni

CALIZZANO

E' morto, all'età di [illegible] anni, Giuseppe Vittorio Tabò, sindaco di Calizzano. Un aneurisma addominale lo ha ucciso alle prime luci dell'alba di ieri nella sua [illegible] di via Garibaldi, il centro storico del paese. E a nulla è valso l'intervento del medico, Franco Coppi, amico di sempre ed ex collega nell'attività amministrativa comunale.

E' stato Tabò ad avvertirlo telefonicamente, [illegible] come è ancora riuscito, nonostante le gravissime condizioni in [illegible] versava, a contattare il vicesindaco, Sergio Marta. Ma al loro arrivo, era ormai troppo tardi. L'aneurisma non gli ha dato scampo. Giuseppe Tabò è morto alle 5,30, stringendo la mano del suo vice e amico [illegible] vecchia data.

E ieri mattina il paese [illegible] è svegliato senza il suo sindaco. Bandiere abbrunate sul palazzo municipale, e la camera ardente, allestita nella sala consiliare, méta di decine di parenti, amici, colleghi e di tante persone [illegible] in un'atmosfera di [illegible] dolore. L'abito blu con [illegible] fascia da sindaco, e una rosa rossa ai bordi della bara.

Un lungo, mesto corteo per rendere omaggio ad un uomo che, tutti sono concordi nell'affermare, ha dedicato la propria vita al paese non solo nell'ambito dell'attività amministrativa, ma anche in quella sportiva e sociale.

Scapolo incallito, figlio unico, viveva con [illegible] madre novantunenne, Delfina Rocca. Era stato direttore di alcuni uffici postali della Val Bormida e nel '94, con l'età della pensione, aveva lasciato l'incarico. Sindaco dal '92, si [illegible] dedicato completamente a Calizzano e alla sua gente.

Un paese in lutto, sotto choc. Capannelli [illegible] persone davanti [illegible] municipio, davanti alla Posta [illegible] al bar Massone, ieri commen[illegible], increduli, la tragedia. Per tutta la giornata, negli uffici comunali sono arrivate decine di telefonate, telegrammi e fax di cordoglio da parte [illegible] amministratori comunali, provinciali e regionali.

Il rosario verrà celebrato stasera, alle 20,30, nella sala comunale. I funerali, poi, si svolgeranno domani, con inizio alle 15,30, nella chiesa parrocchiale. La salma sarà tumulata nel cimitero del paese. [l. b.]

Giuseppino Tabò aveva 59 anni

DENUNCIA DELL'UNIONE CONSUMATORI LIGURE

«Vincite sospette al Superenalotto»

GENOVA

La delegazione ligure dell'Unione nazionale consumatori ha un dubbio: «Al superenalotto qualcuno gioca ad estrazione [illegible]uta»? A lanciare il sospetto è il responsabile ligure della delegazione, Francesco Battaglia, che ha preso carta e penna esponendo i suoi dubbi ai ministri economici e finanziari.

La premessa di Battaglia è che non esiste un sistema informatico inviolabile ai pirati dei computer [illegible] struttura [illegible] [illegible] qualche importanza che non interessi la malavita. Poi il ragionamento di Battaglia diventa semplice: «Secondo i calcoli di probabilità poche cose risultano più proibitive che azzeccare una vincita al Superenalotto. Invece, incredibilmente, non appena il montepremi diventa importante, capita che qualcuno vinca».

Le prove portate dall'Unione consumatori [illegible] schiaccianti: la probabilità di azzeccare un [illegible] è di [illegible] milioni, di 103 milioni di indovinare il 5 + 1. Eppure nel 2000 ad Arzano, Napoli, in una ricevitoria è stato azzeccato il 6 (59 miliardi) e in un bar poco distante un 5 + 1 (15 miliardi), coincidenza più unica che rara. A Soccavo, sempre nel napoletano, in una ricevitoria sono stati vinti 36 miliardi. Pochi mesi dopo, nella stessa ricevitoria, [illegible] stato indovinato il 5 + 1 [illegible] miliardi). A Bitonto, nella stessa ricevitoria, sono stati indovinati due 6 da 22 miliardi l'uno. «Sembra che nel periodo successivo la pur operosa malavita abbia rallentato la sua attività», dice Battaglia. E aggiunge: «Oltre alle entità delle cifre c'è da valutare la distribuzione geografica delle vincite. E' come se nel centro sud fossero caduti tre aerei ogni tre giorni o se in una settimana tutti i romani fossero stati rapinati almeno una volta a [illegible]. Battaglia chiede ai ministri di intervenire con dei correttivi, a prescindere dalle inchieste che qualche procura ha aperto, nell'interesse dei cittadini e dei consumatori. [s. p.]

GIANNONE
orologi da polso
moderni e d'epoca
VIA CORRADI, 52
Sanremo
Tel: 0184 54 12 13

BOLLETTINO METEO

SOLE
VARIABILE
NUVOLOSO
NEBBIA
PIOGGIA DEBOLE
MODERATA
INTENSA
NEVE
TEMPORALI
VENTO DEBOLE
MODERATO
FORTE
MARE CALMO
POCO MOSSO
MOSSO
AGITATO

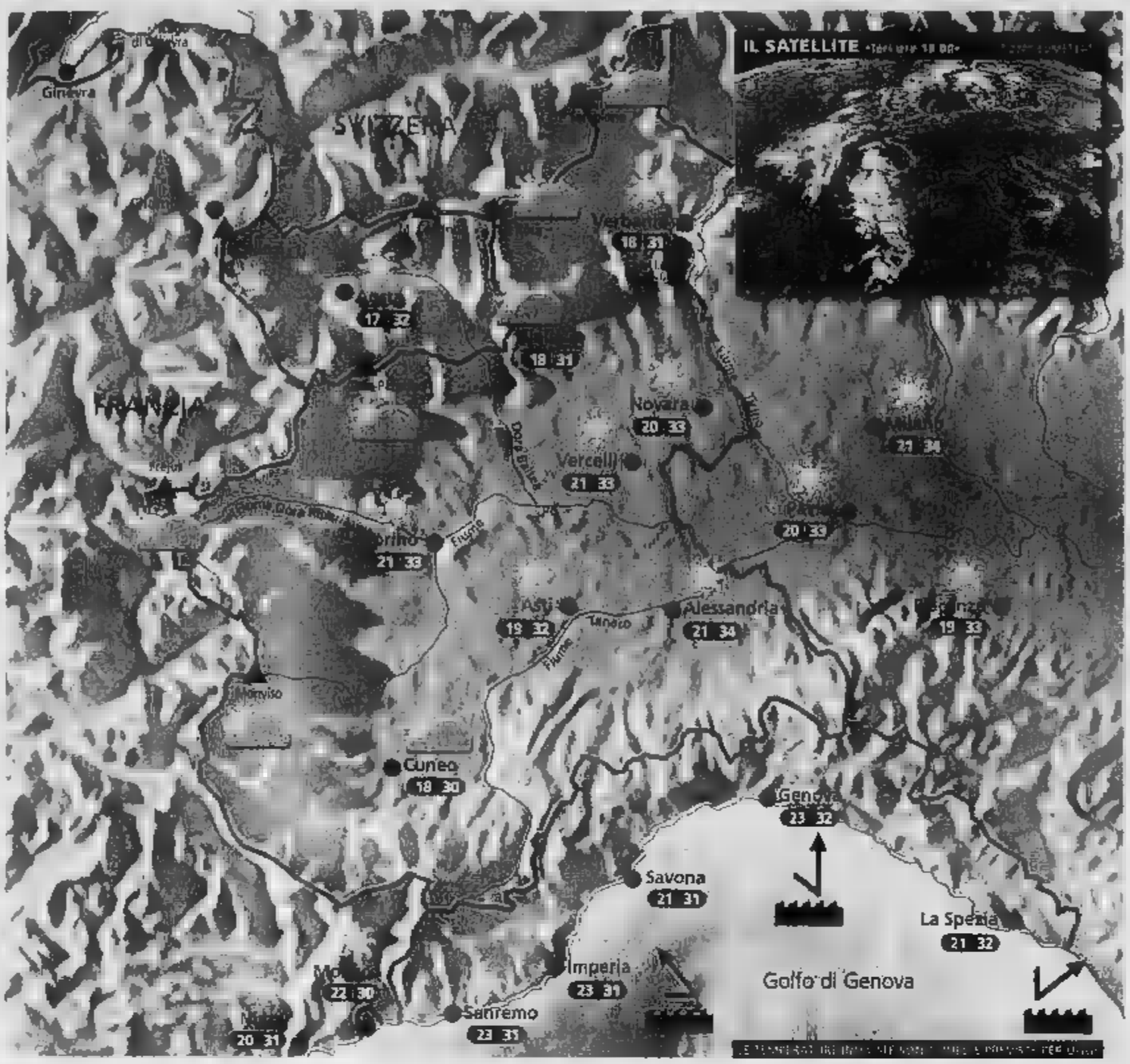

Situazione Ieri la presenza di un'area di alta pressione ha determinato ancora tempo piuttosto soleggiato e molto caldo, ma con nubi sparse anche minacciose nel pomeriggio lungo le Prealpi e le Alpi più meridionali. Oggi il bel tempo proseguirà ma l'aumento dell'umidità sarà ora in grado di provocare qualche breve temporale di calore sui rilievi.

Previsioni Al mattino tempo ovunque, con foschia e qualche nube in pianura e vicino alle Prealpi. Nel pomeriggio aumento delle nubi cumuliformi principalmente su Alpi, Prealpi e Appennino ligure, qualche isolato e breve acquazzone e temporale, più probabili su Alpi Marittime. Temperature stazionarie su valori molto superiori al normale: caldo ancora afoso e opprimente in pianura dalla tarda mattinata, specie nelle grandi . Ventilazione debole e assente. Domani e condizioni meteorologiche pressoché invariate.

ZOOM

Gli effetti del clima sulla salute

Uno dei meno studiati e potenzialmente rilevanti impatti del rapido mutamento del micro-clima, è quello sulla salute . L'incidenza delle malattie cardiovascolari e della respirazione è già oggi notevolmente connessa alle condizioni climatiche estreme. L'influenza del foehn nell'aumento dei casi di suicidio pare raggiunga la clamorosa cifra del 9%, vale a dire che una persona depressa può essere spinta ad un gesto folle dalla sola ma costante di questo secco e tiepido vento che scende dalle catene montuose. Il fenomeno dell'acclimatazione è poi importantissimo per determinare fenomeni di mortalità da freddo o da caldo. Ad esempio a New Orleans temperatura di 35°C non dà particolarmente fastidio, ma la stessa temperatura a Francisco, se costante, provocherebbe numerosi decessi. La cosa potrebbe valere paragonando Atene con Vienna. La neve e i temporali avrebbero invece effetto euforizzante e paradossalmente rasserenante: più la natura colpisce e più ci si allontana dai pensieri e dalle preoccupazioni quotidiane.

A CURA DI: www.meteolive.it

PER CHI VIAGGIA

ANCONA	24 30	REGGIO CALABRIA	22 30
BARI	24 30	VENEZIA	22 33
CAGLIARI	21 34	BARCELLONA	23 30
CATANZARO	23 30	BRUXELLES	16 29
GENOVA	22 30	FRANCOFORTE	19
OLBIA	20 34	LONDRA	16 32
PALERMO	23 32	MONACO DI BAVIERA	17 33
PERUGIA	24 29	PARIGI	19 29
POTENZA	19 33	ZURIGO	14 29
	19 29		14 30

OGGI

IL SOLE: sorge alle ore 6 e 44 minuti; culmina alle ore 13 e 31 minuti, tramonta alle ore 20 e 17 minuti

LA LUNA: si trova alle ore 15 e 21 minuti, cala alle 0 e minuti

esi IRRIGAZIONE
www.esi-irrigazione.com

QUASI ULTIMATA LA PRIMA FASE DI LAVORI DEL DEPURATORE, C'E' ATTESA PER IL PALAZZACCIO E LE EX FERRIERE

Imperia, opere in attesa d'autore

Presto l'avvio dei lavori allo sferisterio di Clavi

Enrico Ferrari
IMPERIA

Strutture da riaprire, interventi da ultimare, opere da varare. Ora che settembre si avvicina e le ferie si allontanano, comincia la «conta» delle opere in cerca di autore. Tra le incompiute spicca il Palazzaccio nel cuore di Oneglia, che da anni attende di essere recuperato: il 2002 potrebbe essere quello buono. E' invece in dirittura di arrivo il completamento dello sferisterio di Clavi, mentre una struttura fondamentale come il depuratore comprensoriale aspetta nuovi passi avanti. C'è attesa anche per il «cosa apparirà» nell'area delle ex Ferriere.

Per lo sferisterio a Clavi, le notizie sono buone. Afferma Enzo Amabile, assessore comunale ai Lavori pubblici: «L'appalto è già affidato alla ditta Papone. Stiamo aspettando i finanziamenti regionale per 150 milioni, mentre da parte nostra ne sono già disponibili 330. Non appena i fondi saranno svincolati, potremo partire».

Aggiunge Amabile: «Le ex Ferriere? Si succedono gli incontri con la società Agnesi per la risistemazione dell'area: una parte è demaniale, mentre un altro tratto è di proprietà dell'industria. Da parte nostra, c'è l'intenzione di recuperare l'immobile parallelo al torrente e dello spazio demaniale a valle. Vogliamo creare un Centro di documentazione scientifica sui cetacei, visto che il "santuario" dei mammiferi marini è al largo delle nostre coste e da qui parte il whale watching. Per il Palazzaccio di largo San Francesco, l'Arte, l'Istituto case popolari, ha in programma da tempo alloggi per i bisognosi: il progetto è approvato e finanziato, I ritardi devono essere legati alla presenza di un'autorimessa al piano terra dello stabile, comunque il problema dovrebbe essere risolto».

Il depuratore in costruzione nell'area San Lazzaro, fra i rioni di Oneglia e Porto

A parlare delle attese per il depuratore in costruzione in zona San Lazzaro è invece l'assessore all'Ecologia, Mario Donato: «Stiamo presentando le richieste per i finanziamenti all'Unione europea, con fondi legati all'Obiettivo 2, alle Regione e al Ministero per l'Ambiente: per il completamento dell'opera, attualmente in dirittura d'arrivo per assicurare la depurazione primaria al solo Comune di Imperia, occorrono 70 miliardi. L'obiettivo è tuttavia quello di arrivare alla depurazione secondaria, chimica-biologica, per il comprensorio imperiese, cioè 160 mila abitanti. Inoltre, visto che San Lazzaro sta diventando uno spazio vitale per lo sviluppo futuro della città, non abbiamo abbandonato l'idea di spostare l'impianto verso la Valle Impero, in un'area meno centrale: stiamo comunque verificha in vista di un eventuale spostamento».

Altri dubbi sono sorti ultimamente sulla riapertura del parcheggio sotterraneo dalla stazione di Oneglia, che ospita 190 posti macchina: in base alle prime indicazioni, avrebbe dovuto tornare agibile al pubblico lo scorso luglio.

Risponde Alberto Vaccari, direttore dell'Amat, che gestisce lo spazio per la sosta: «E' un semplice fermo tecnico per l'estate. Il parcheggio riaprirà a metà settembre, come previsto».

FACEVA IL BAGNO NUDO, DENUNCIATO

Su casi simili sarebbe preferibile stendere un velo pietoso, in tutti i sensi. Fatto sta che il «vizietto» di un professore imperiese cinquantenne, uso a fare il bagno in costume adamitico nel torrente Arroscia, alla fine gli è costato denuncia per atti contrari alla pubblica decenza: le sue esibizioni davanti a giovani donne sono state anche videoregistrate dai carabinieri di Pieve di Teco, che hanno raccolto già varie segnalazioni sulla abitudine poco ortodossa. L'ultimo bagno en plein air dalle parti di Vessalico è stato così immortalato per i posteri e per le forze dell'ordine. Il professore, che insegna in un istituto della Valle Arroscia, si mostrava davanti a due ventenni genovesi che si occupano della ristrutturazione di edifici ecclesiastici. Le due ragazze stavano prendendo il sole lungo il greto del torrente, quando si sono trovate davanti l'improvvisato stripman, che è andato più volte a immergersi per poi uscire dall'acqua come mamma l'ha fatto (non si tratta comunque di un molestatore, ma di un «semplice» esibizionista, e per questo i carabinieri si sono limitati a denunciarlo). A quanto pare gli «spettacolini» si ripetevano da vari giorni, in un tratto frequentato anche da famiglie con ragazzini. Nudista sì, ma docente fino al midollo: pare che durante la stesura del verbale, mentre gli contestavano la mancanza delle mutande, lui insisteva per contro segnalato l'assenza di una virgola sul documento. [e. f.]

NOTIZIE FLASH

EURO
In una scheda dell'Rt informazioni ai dipendenti

Dal 1° gennaio, l'Euro si trasforma da «moneta virtuale» in valuta reale: fra breve, le Poste si occuperanno della fornitura di monete metalliche nei propri uffici. Anche la Riviera Trasporti, azienda che gestisce i collegamenti di bus e ha centinaia di dipendenti in provincia, si adegua alla novità: dopo essere stata la prima impresa del Ponente ad aver adottato l'Euro nella compilazione dei listini paga, sta per allegare ai fogli presenza di fine mese una scheda che consentirà a tutto il personale di avere un rapporto più chiaro con la valuta «unificata». Spiegano alla Rt: «Nella scheda saranno evidenziati i criteri di riconoscibilità, i ragguagli di arrotondamento a conversione, informazioni di carattere generale, cenni storici e suggerimenti, oltre alle riproduzioni a colori di tutte le banconote e monete». [e. f.]

Per il Partito sede e nuovo responsabile

Ieri in via della Repubblica 29 è stato inaugurata la nuova sede imperiese del Partito pensionati ed è stato presentato il nuovo responsabile provinciale, Manlio Mauriello, sempre ieri, è svolto un incontro con l'europarlamentare Carlo Fatuzzo, che ha illustrato le posizioni del Partito pensionati su vari temi. Dice l'on. Fatuzzo: «In particolare, siamo critici sulle proposte di riforma delle pensioni avanzate dal governo. La promessa di alzare a un milione le minime in tre o quattro anni è una beffa. Fatti i conti, sarebbe un incremento di circa 50 mila lire. E parla anche di far lavorare tutte le donne fino ai 65 anni». [b. v.]

UBRIACO IN MANETTE

Si schianta poi assale carabiniere

IMPERIA. In soli due giorni, i carabinieri di Imperia hanno bloccato tre uomini che guidavano in stato di ebbrezza, per uno, che ha opposto resistenza e picchiato un militare, è anche scattato l'arresto. Il periodo caldo era iniziato venerdì con il fermo di un milanese di 23 anni che zigzagava in Capo Berta. Sempre venerdì, nel primo pomeriggio, una telefonata alla centrale operativa avvertiva che una potente BMW 318 procedeva sbandando lungo la strada per Dolcedo, all'altezza di Piani. Al loro arrivo, i carabinieri si sono trovati davanti alla carcassa dell'auto. René Nikolaj, 38 anni, tedesco residente a Dolcedo, si era schiantato contro un muro, riportando soltanto escoriazioni. Chiare le cause: nel sangue aveva 3,3 milligrammi d'alcol per litro, una dose da cavallo. Immediata la denuncia per guida in stato di ebbrezza e la proposta per il ritiro della patente. All'arrivo dei soccorsi l'uomo, di stazza robusta, aveva poi dato in escandescenze, brandendo una scopa di saggina che veniva usata per ripulire la strada. E' quindi stato immobilizzato ed è scattato l'arresto per resistenza a pubblico ufficiale e violenza. Nel '98, il tedesco era stato protagonista di un episodio analogo, nel centro di Imperia.

L'ultimo fatto è avvenuto ieri mattina, alle 6, A.A., imperiese, 21 anni, ha perso il controllo dell'auto e si è schiantato contro una vettura in sosta in viale Matteotti. Anche lui era sotto l'influsso dell'alcol: 1,4 milligrammi per litro. E' stato denunciato. [e. f.]

DAL PONENTE INVITO AL DIALOGO E ALLA RIFLESSIONE

Convegno No global «E' ora di cambiare»

Il popolo «antiglobal» s'interroga a Imperia, la città del ministro dell'Interno Claudio Scajola: anche se dopo le tragedie del G8 la riunione assume connotazioni particolari, però, quello che si tiene fino a domani al centro la Talpa e l'Orologio non è un convegno nuovo. E' infatti la terza edizione del «Laboratorio del Nord Ovest», che raccoglie oltre centro rappresentanti da centri sociali di Savona, Genova, Torino, Milano e Nizza. Grande assente, come c'era da supporre, l'indaffarato Agnoletto, ideologo degli antiglobalizzatori, che comunque ha inviato un messaggio di saluto. Le sedute proseguono oggi, dalle 10 fino a sera. Poi, tutti a casa.

Sono arrivati in Riviera esponenti di Zapata, Terra di nessuno, associazione Città Aperta (Genova), Leoncavallo di Milano, Punto Zipe Gabrio di Torino, collettivo Spazi Sociali di Savona, Associazione in difesa della democrazia e centro Diable di Nizza. Ieri, all'ordine del giorno, c'era il futuro del «Movimento»: parole d'ordine, voltare pagina. «Bisogna ridare centralità ai consigli e all'assemblea», è stato detto. La revisione nell'ambito dei global è chiara: «Non abbandoneremo la piazza, certamente dopo Genova era necessario una discontinuità nell'azione e una pausa di riflessione». E' stato anche sottolineato che «non bisogna trasformare il dissenso in problema di ordine pubblico», portando il dibattito sulla violenza in campo politico: «Il servizio d'ordine diventa un boomerang: s'inserisce nella militarizzazione dello scontro di piazza, che favorisce le azioni dei black bloc». «Bocciate» anche le famose bardature da «omino Michelin» legate all'esercizio delle forme di disobbedienza civile: «Davanti a uno carica, servono soltanto a rallentare e finire maganellati». Insomma, la revisione abbraccia anche l'aspetto fisico del manifestante. Un altro punto importante: «Non è detto che ci siano "fasce comandate" per i manifestanti: ai summit di Fao e Nato si può anche non partecipare. La partecipazione la decide il Movimento, e non il calendario delle istituzioni». [e. f.]

L'EMERGENZA ORDINE PUBBLICO CONTINUA, DISLOCATI OCCASIONALMENTE ALCUNI AGENTI A IMPERIA, SANREMO E VENTIMIGLIA

Polizia, arrivano rinforzi ma solo temporanei

La questura attende aiuti per contrastare l'aumento di criminalità in provincia

Il questore Andrea Ninetti

Enzo Bacarani

Ordine pubblico e sicurezza: il problema a Imperia e provincia è aperto e quanto era nelle aspettative di cittadini e poliziotti non si sta verificando.

IMPERIA. E' vero che dal ministero dell'Interno è giunto il via libera per un rinforzo temporaneo - e comunque del tutto occasionale - dal presidio delle forze dell'ordine in provincia di Imperia. Ma questa dislocazione di un maggior numero di agenti di polizia in Imperia sembra servire soprattutto a sorvegliare la sede di Forza Italia e la residenza del ministro Claudio Scajola. Dal 14 maggio, infatti, i cittadini che transitano in viale Matteotti notano una pattuglia di polizia ferma permanentemente di fronte alla sede del partito forzista mentre dalla Questura si attendono rinforzi effettivi per combattere una criminalità sempre più sfacciata e aggressiva. Altri importanti centri della provincia potranno comunque usufruire di piccoli aiuti momentanei. Questi centri sono Sanremo e Ventimiglia. La scelta del Viminale è basata sui rapporti inviati dalla Questura imperiese, guidata da Andrea Ninetti, nei quali è stata evidenziata un'esigenza da tempo sentita. Ma, a guardar bene, si tratta di provvedimenti destinati a durare lo spazio di un giorno. Eppure le attenzioni della polizia nel capoluogo di provincia negli ultimi mesi si sono intensificate soprattutto nel circondario, in considerazione anche di una maggiore attività criminosa da parte di piccole, ma vere e proprie associazioni a delinquere (basti pensare al sensibile aumento di furti negli alloggi nelle zone residenziali e periferiche del capoluogo).

SANREMO. Da tempo la città dei fiori ha l'esigenza di rafforzare un presidio che possa condurre con minori difficoltà, rispetto al recente passato, quell'azione cosiddetta di «intelligence» che consente di prevenire reati alle cose e alle persone, reati che stanno diventando sempre più frequenti. La violenza quotidiana sta ormai diventando un virus che mina dal di dentro l'immagine di un centro che ha bisogno di tutto, meno che di una pubblicità così negativa.

VENTIMIGLIA. Da molti anni è una località cosiddetta «critica» per quanto riguarda la microcriminalità. Basti pensare a quanto accaduto venerdì durante il mercato settimanale. L'invasione di venditori abusivi non dovrebbe consentire ulteriori indugi in un rafforzamento dell'apparato di sicurezza della città di confine. Eppure i venti agenti giunti in rinforzo i giorni scorsi a Ventimiglia ne sono andati via nella stessa serata e - ovviamente - non hanno permesso (e non potranno permetterlo in futuro se verrà replicato questo meccanismo d'intervento) di risolvere una situazione difficile che si protrae da anni. I dirigenti di polizia vorrebbero organizzare meglio il lavoro di prevenzione e vigilanza evitando e contrastando quella che si sta prefigurando come una invasione violenta e premeditata di venditori abusivi, ma i mezzi a loro disposizione non sono molti. L'esasperazione di cittadini e commercianti nella città di confine ha raggiunto livelli preoccupanti (ne sa qualcosa il sindaco Valfrè) e una decisione del Viminale - definitiva e non provvisoria o momentanea com'è stata finora - giungerebbe quanto mai opportuna. Situazione delicata quella di Ventimiglia in cui le forze dell'ordine devono solo arginare e contrastare il fenomeno dell'abusivismo, ma anche controllare e placare la rabbia di residenti e turisti da troppi anni vittime di abusi e prepotenze. La speranza però è l'ultima a morire e seppure i metodi di intervento di chi ha responsabilità e decidere sembrano riconducti a un non recente passato, cittadini e poliziotti sperano in una svolta che potrebbe arrivare magari a settembre. La Questura di Imperia attende qualche assegnazione definitiva di personale. Non saranno venti agenti, come qualcuno si ostina a proclamare. Saranno - si spera - cinque-sei persone che con il buon senso e la buona volontà potranno dare una mano per risolvere qualche problema.

«Giardini Toscanini sporchi e trascurati»

Giardini Toscanini: Un inno all'inutilità pubblica. Dopo aver atteso per circa 10 anni il ritorno alla città dei giardini Toscanini, mi permetto di esprimere il malcontento che regna tra gli abitanti che hanno la sfortuna di avere finestre e balconi che si affacciano su quel bruttissimo esempio di architettura cittadina. Da quando l'area è stata restituita alla città, le uniche persone contente sono i proprietari di cani che ora hanno una zona dove poter portare i loro fedeli amici a fare i bisogni giornalieri, i barboni che hanno trovato finalmente un posto dove andare a dormire e mangiare e i soliti vandali che si divertono a distruggere tutto il possibile alla faccia dei contribuenti. La piazza dovrebbe essere un luogo dove la gente si ritrova, dove si possono portare i bambini a giocare, dove ci si può sedere su una panchina al riparo dal sole, ma questo, probabilmente, i progettisti della sistemazione superficiale dell'area non lo sapevano. Alla mattina dalle 7.00 alle 8.00,e alla sera dalle 20.30 alli 22.00, è la sfilata dei possessori di animali domestici (una decina circa) che accompagnano i loro amici per la passeggiata quotidiana; di questi solo in tre si preoccupano di recuperare e smaltire i ricordini lasciati a terra. Durante il giorno sino alle 16.30, ciè quando il sole incomincia a nascondersi dietro i palazzi di Via Berio, sembra di essere in un deserto in quanto la totale mancanza di ombra impedisce alla gente di poter sostare senza il rischio di prendersi una insolazione (non è stata prevista nemmeno una fontanella per sciacquarsi le mani e rinfrescarsi) non c'è nemmeno un cestino per i rifiuti e quei pochi genitori che portano i loro bambini per giocare si trovano ad aver a disposizione solo uno scivolo, una trave e un ponte tibetano peraltro rotto da molti mesi; non vi è nemmeno la presenza di un vigile urbano che impedisca ai vandali di eseguire le loro irriverenti esibizioni. All'inizio ad esclusione della zona perimetrale dove sono installate luci pali, si può pensare di essere all'interno di un cimitero, in quanto si è nel buio più totale, non solo perché i vandali hanno distrutto tutte le plafoniere ad incasso esistenti, anche perché per i pochi giorni che hanno funzionato, non illuminavano niente; i barboni si sentono a casa. Mi chiedo anche cosa sono e a che cosa possono servire le due vasche, sempre vuote, (forse dovevano essere fontane??) che attualmente vengono usate come deposito rifiuti e le piste per ciclisti e pattinatori; ora sono tenute pulite, ma sino a poco tempo fa erano stagni maleodoranti e vivaio di zanzare. Spero che vengano presi dei provvedimenti al fine di poter rendere utile e decorosa una zona così centrale della città e mi auguro che in futuro, indipendentemente dal colore delle amministrazioni, prima di approvare dei progetti così privi di logica si ci pensi bene.

A. D. Imperia

Preghiamo i lettori di essere sintetici e preferibilmente inviare testi dattiloscritti. Le lettere prive di firma leggibile, indirizzo e recapito telefonico non saranno pubblicate.
Le lettere vanno inviate a

LA STAMPA
Redazione di Imperia
via Astieri 10, telefax: 0183.273.105, e-mail: imperia@lastampa.it
Redazione di Sanremo
via Roma 176, telefax: 0184.500.765 e-mail: sanremo@lastampa.it

NUMERI UTILI

AMBULANZE [tutta la provincia]

118 Imperia Soccorso

118 (numero anche Imperia) **Bordighera:** 184 252.525. **Valecrosia:** 0184 295.455. **Cervo:** 0183 408826. **Diano:** 0183 494.112. **Dolceacqua:** 0184 Ospedaletti: 0184 684480. **Pieve:** 38.377. **Pontedassio:** 0183 279.700. **Pornassio:** 0183 325.132. **Taggia:** 0184 475385. **S. Remo:** 488.000. **Sanremo:** 0184 507710; 505.050. **Arma:** 0184 41.444. **Ventimiglia:** 0184 351.175; 0184 238000.

FARMACIE DI TURNO

Le farmacie restano aperte dalle 8-12 e 15-19.30 escluse quelle di turno diurno e notturno. **Imperia:** Gentile, via Cascione 27, tel. 018361584 *Novaro*, via Bonfante 64-66 tel. 0183293723 **Sanremo:** Donzelli, Piazza Eroi Sanremesi tel 0184573212; *San Alberto*, Corso Cavalotti 175, tel. 0184509375. Farmacie che assicurano la reperibilità in provincia: **Diano-Carvo-S. Bartolomeo**, notturno comprensoriale: *Novaro*, via Diano Castello 50, tel. 494770 494745 (Diano Castello) **Arma Taggia:** *Del Toro*, via San Francesco, (Arma) **Bordighera - Vallecrosia:** *Centrale*, via Emanuele 145, 0184 261248 (Bordighera) **Ventimiglia:** Male, piazza Costituente 2, tel. 0184351140 **Farmacie che prestano servizio in altri centri della provincia** (l'elenco non tiene conto di eventuali turni): **Camporosso:** *Manassero*, v. V. Emanuele 62, 0184 286191. **Dolceacqua:** *Muratorio*, p. Matteotti 0184 206.133. **Ospedaletti:** *Marcuz*, v.le 106/108, 0184 **Pieve:** *Ceppi*, c. Ponzoni 70 tel. 0183 36.209 (aperta tutte le domeniche). **Riva:** *Nuvolari*, p. N. Buoo 42, tel 0184 485 754. **S. Stefano:** *Nuvolari*, p. Cavour 14, tel. 0184 486.862

OSPEDALI

EMERGENZA SANITARIA: Il 118 ha sostituito i numeri per l'emergenza di Ventimiglia-Bordighera, Sanremo, Imperia. **Ospedali:** Imperia: 0183-7941. Sanremo: telef. 0184-5361 Bordighera: 0184-2751 **Costarainera:** 0183-91.524.

GUARDIA MEDICA

Notturna e festiva tel. 800-554.400. **Guardia odontoiatrica** orario 9-12, tel. 0183-299.908

ASSISTENZA

Telefono Amico: tel. 0183-290.450. Ore 18-24. Numero verde 800-515224

VIGILI DEL FUOCO: 115.

CORPO FORESTALE: 1515

GUARDIA COSTIERA: 1530.

IN CITTA' E FUORI

IMPERIA

Concorso «Atene poesia»

Scade il 31 agosto il termine per presentare poesie (libere per metrica e temi) al concorso «Atene poetica». Info presso la Libreria Atene di Arma di Taggia, tel. 0184-449087. [m. c.]

SANREMO

I colori del benessere

Oggi dalle 14,30 al Villaggio dei Fiori (via Tiro a volo 3) presentazione dei corsi su sogno guidato, terapia dei colori, respirazione, medicina e massaggio ayurvedico che inizieranno a settembre. Infotel 0184-660535. [m. c.]

Sulla rotta delle balene

Oggi alle 12,30 partenza dal Porto vecchio su motonave per il «whale watching». Obiettivo: l'avvistamento di cetacei e balene. [m. c.]

Esposizioni in città

Tre mostre a Mougins. Al «Le Levoir» (di Burkle e Beaurain); al Museo comunale (Max Squillace); al Museo della fotografia (Amine Rech). [m. c.]

DOLCEDO

Passeggiata gastronomica

«Val Prino da gustare & esplorare»: è il titolo dell'iniziativa in programma domenica 2 settembre a partenza alle 11 da Dolcedo. L'iniziativa, organizzata da Provincia e cooperativa Liguria da scoprire, prevede passeggiata fino a Pantasina, attraverso gli olivi. Informazioni allo 0183-290213. [b. v.]

Il fascino di Venezia

Sabato 6 e domenica 7 ottobre, le Ponente Viaggi organizza una gita a Padova, Venezia e la sua magica laguna. Per le prenotazioni bisogna rivolgersi allo 0183-650971 oppure allo 0184-351627. [b. v.]

DOLCEACQUA

La Liguria di Barbadirame

Oggi alla sala consiliare del Comune di Dolceacqua è chiusa la mostra del pittore Raimondo Barbadirame. Nei suoi personaggi e nei suoi paesaggi c'è «sapore» di Liguria. [b. v.]

DIANO MARINA
Via Matteotti,60
Tel./Fax 0183/495016
IMPERIA
Viale Matteotti,132
Tel. 0183/272861 Fax 0183/290370
ARMA DI TAGGIA
Via A. Doria, 24
Tel./Fax 0184/44460

CONFCOMMERCIO
DELLA PROVINCIA DI IMPERIA

COMMERCI & TURISMO

SANREMO
Corso Cavallotti,14
Tel. 0184/501507 Fax
BORDIGHERA
Via 1° Maggio,
Tel. 0184/264297 Fax 0184/263660
VENTIMIGLIA
Via Hambury, 17
Tel./Fax 0184/351114

Confcommercio ■ Comitato Euro Provinciale collaborano ad un progetto comune

UN PASSO ALLA VOLTA VERSO L'EURO

Prendiamo per mano le imprese per guidarle attraverso la rivoluzione monetaria

"A pochi mesi dall'inizio del cambio epocale della nostra moneta - ha esordito il Prefetto di Imperia, Dott. Giuseppe Montebelli, presente, in qualità di Presidente Comitato Euro Provinciale, all'incontro tenutosi alla Confcommercio di Imperia con tutti gli organi di informazione e con tutti i Presidenti zonali dell'Associazione - non si ha sensazione che l'evento venga staccettature e si assiste ad un approccio con quale si tende a i problemi fino a quando il mondo esterno ci obbliga prendere coscienza degli accadimenti.

Occorre rendere coscienti tutti, ed in particolare modo gli operatori commerciali, che termine del primo gennaio 2002 potrà subire proroghe. In questo quadro si rendono preziose le iniziative intrepresa dalla Confcommercio mirate, in fase iniziale, a sensibilizzare imprese e successivamente se a proporre soluzioni ai problemi che si incontreranno". "La nostra Organizzazione - aggiunge il Presidente della Confcommercio della provincia di Imperia, Enrico Lupi - forte della base associativa che annovera oltre 5000 aderenti fra aziende associate e "anziani del commercio", vuole garantire una corretta opera di informazione.

Riteniamo infatti che sia fondamentale il ruolo che può svolgere l'operatore commerciale, turistico e servizi in quanto rappresenterà una sorta di sportello di informazione rivolto consumatore finale, in particolar nelle piccole realtà locali, specialmente dell'entroterra.

Lo sviluppo di ogni iniziativa in materia di Euro può essere però pensato solamente per una determinata categoria, deve essere espressione di un comune sentire deve essere realizzato con la collaborazione di tutti gli organi preposti al problema. Risulta in indispensabile un collegamento con il Prefetto di Imperia per suo tramite il Comitato Euro Provinciale al fine ottimizzare risorse e concordare le modalità di diffusione più opportune".

"L'organizzazione che la nostra Associazione ha ritenuto opportuna - continua Lupi - si esplica in azioni svolte tre livelli Intervento: formazione alle imprese, le misure Intervento presso le aziende la visibilità esterna. Con formazione imprese si vuole aumentare il livello di sensibilità conoscenza all'interno delle aziende: non è pensabile affrontare le sfide del mercato za preparazione adeguata ed conoscenza approfondita della materia da parte di chi, in maniera naturale, si proporrà quale convogliatore delle problematiche passaggio dalla lira all'Euro. Le misure di intervento presso aziende mirano a contenere il più possibile i costi del passaggio sia in termini meramente economici che in analisi di tempo occupato da parte delle imprese.

L'asse visibilità esterna, infine, ha il duplice ruolo di sensibilizzare le imprese all'adesione alle prime due linee di intervento ma serve anche a creare fiducia nei consumatori nel momento in cui si rivolgeranno ad operatori qualificati ad aiutarli nelle operazioni di conversione.

Per il coordinamento delle iniziative la Confcommercio della provincia di Imperia costituito un gruppo di lavoro dedicato al problema Euro, a cui le aziende si potranno rivolgere presso i nostri uffici.

Oltre responsabile Claudio Roggero, sono impegnati 4 addetti qualificati che si occupano di fornire le necessarie informazioni alle imprese e curano la realizzazione progetto".

Il Prefetto Imperia Dott. Giuseppe Montebelli, il Presidente della Confcommercio Enrico Lupi ed il Membro di Giunta della Camera di Commercio Reg. Francesco Colotti

EURO-BUS IN VIAGGIO PER LE CITTA'

In questi giorni sono intensificati gli appuntamenti con il divertimento shopping: nell'arco di due quasi principali città della provincia di Imperia hanno avuto loro giornate turistico-commerciale: evento ormai tradizionale le bancarelle dei negozianti, i simpatici spettacoli di intrattenimento e gli artisti di strada che trasformano le piazze a le vie grandi "isole felici", liberate dallo smog del traffico cittadino, dedicate al passatempo preferito da tutti: lo shopping. La Confcommercio della provincia di Imperia, promotrice di queste giornate, ha voluto che in ogni città in cui la sede zonale dell'Associazione organizzava l'evento, ospitasse l'Euro-bus, un ufficio mobile interamente dedicato alla divulgazione dell'Euro.

Incontro con il Sindaco della città di Sanremo

SI RIAPRE IL DIALOGO TRA AZIENDE E COMUNE

è svolto il primo incontro i rappresentanti delle categorie del Commercio, del Turismo e dei Pubblici Esercizi con l'Amministrazione Comunale, rappresentata dal Sindaco Bottini, dall'assessore al turismo Bissolotti, dall'assessore alle attività produttive Battistotti, e dal presidente del consiglio comunale Raineri che ha sancito l'apertura un sede istituzionale permanente di confronto sui della politica turistica.

"Abbiamo potuto constatare, con soddisfazione - afferma Igor Varnero Presidente della delegazione sanremese della Federalberghi - che, a fronte della fortissima che sta colpendo il nostro settore (29.000 presenze dall'inizio dell'anno), le segnalazioni che più volte nei mesi scorsi abbiamo presentato, sono state adottate quali linee di priorità dall'Amministrazione comunale".

"Nel corso dell'incontro- aggiunge il Presidente Provinciale FIPE, sindacato Confcommercio dei Pubblici Esercizi, Fabrizio Rossi - sono iniziative assunte dal Comune di Sanremo, di cui non eravamo conoscenza, che se portate a buon fine, potranno certamente venire incontro, almeno per il momento, alla necessità commerciali e turistiche della nostra città. Sanremo intasata dal traffico e priva di area sufficienti destinate al parcheggi: situazione che scoraggia qualsiasi visitatore".

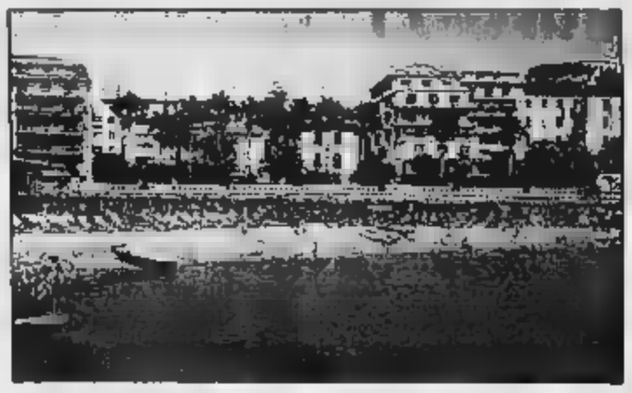

L'incontro lascia trasparire la fine dell'assurda incomunicabilità tempo minava alla radice i rapporti tra la diverse categorie imprenditoriali e l'Amministrazione Comunale.

Il Sindaco si è impegnato a risolvere, entro la dell'anno, il problema dei parcheggi, con l'apertura circa 1000 nuovi posti auto nel centro città, di cui 350 Portosole, 350 presso l'attuale stazione FS e 400 presso la nuova stazione. Inoltre, nello stesso tempo, è prevista la realizzazione tensostruttura, capace di 3000 posti, fondo Lungomare delle Nazioni, capace di dotare d'ora la città di uno spazio fieristico/congressuale degno questo nome, in attesa della creazione del Palacongressi (i cui lavori stati assegnati in questi giorni dovrebbero terminare in 2 e mezzo).

"A fronte di questi chiari e precisi impegni presi dall'Amministrazione Comunale - conferma Presidente della Confcommercio Sanremo, Romeo Giacon - siamo dati appuntamento all'inizio dell'autunno per verificare lo stato di avanzamento dei lavori, nella speranza che possa essere un anno autentico rilancio per la nostra ormai gracile economia turistica. Ci rendiamo conto dei tempi burocratici e dei problemi di bilancio, la situazione è tale da non poter aspettare. Sanremo ha bisogno di investimenti sul territorio, che possano fornire garanzie per gli anni futuri. Noi investiamo nelle nostre aziende, diamo un contributo notevole alle opportunità occupazionali, ma ci vuole anche un substrato solido che permetta di raccogliere i frutti dei nostri sforzi".

Intervista ■ Germano Guariso Presidente Provinciale dello SNAG

EDICOLE IN DIFFICOLTA'

Gli editori se ne lavano le mani? Noi non paghiamo

Gli edicolanti della provincia Imperia denunciano grave disservizio che venuto a dopo chiusura dell'attività uno dei due distributori che riforniscono il nostro territorio. "Ci troviamo in una situazione paradossale, in non abbiamo avuto alcuna parte, causata dall'ingenuità dalla negligenza altrui, che ricade interamente sulle nostre spalle - denuncia il Presidente provinciale Sindacato Edicole Confcommercio, Germano Guariso - non possiamo restituire i resi rischiamo di scontentare la nostra clientela perché si stanno verificando disservizi e disguidi senza precedenti". **L'allarme lanciato dallo SNAG è chiaro: cosa ha scatenato questa situazione?**

"In altre occasioni, quando un distributore chiudeva, in realtà l'azienda e di conseguenza gli impegni assunti dal precedente titolare passavano al subentrante. Questa volta, invece, non si è trattato di cessione, ma semplicemente della chiusura di una azienda di distribuzione.

Il nuovo distributore è stata affidata la zona, non ritira i resi, poiché non di competenza, e provvede solo rifornimento.

Noi, per poter ad offrire lo stesso servizio clienti, ritiriamo merce in arrivo, ma non potendo restituire i resi, ci troviamo da pagare delle fatture importi esorbitanti, e non potremo far fronte lungo. Comprendiamo le motivazioni del nuovo distributore, ma ci stupiamo che nessuno si sia posto questo problema, ben prevedibile. Sino ad gli editori, che vogliamo sperare non traggano alcun vantaggio dai disservizi che si venuti a creare, non si sono occupati affatto, pur interpellati, della questione".

Insomma a fare le spese della sottoscrizione di accordi specifici dei giochi di potere di distributori editori, ultime ruote del convoglio: edicolanti e consumatori.

"Il ha avuto ripercussioni anche nella qualità del servizio consegna: ci troviamo subire ritardi mancanze che ci permettono di mantenere la stessa qualità di servizio alla nostra clientela, che non essendo al corrente della situazione, attribuisce a noi la responsabilità dei disservizi.

Per comprendere a pieno il problema pensare alle collezioni enciclopedie, alle raccolte o a pubblicazioni periodiche".

Come pensate di sbloccare la situazione?

"Durante un incontro, a cui erano invitati anche gli editori, tra i rappresentanti tutti i Sindacati Regionali della categoria, FENAGI, SINAGI e SNAG, che ha visto una folta partecipazione degli edicolanti della provincia di Imperia - continua Guariso - abbiamo avuto modo confrontare le esperienze fatte in altre zone: lampante e preoccupante l'esempio Lavagna, in cui un simile problema è presentato circa un la ed, tutt'oggi, ancora stato risolto! Per evitare di seguire la sorte dei colleghi Lavagna, le rappresentanze hanno unanimemente concordato condurre compatta azione sindacale. Per effettueremo campagna informazione, tramite la spedizione di circolari, volta mantenere aggiornati gli operatori settore e, contemporaneamente, sensibilizzare tutti gli interlocutori ed enti al problema. Abbiamo deciso, inoltre - conclude Guariso - sospendere in blocco i pagamenti, su tutto il territorio provinciale, finché ci verrà prospettata una soluzione concreta ragionevole della questione".

Arma di Taggia 25-26 agosto 2001

FESTA DELL'AGRICOLTURA

L'intento della Confcommercio di creare un evento capace coniugare insieme tutte peculiarità che rendono unica l'offerta turistica del nostro territorio, ha portato all'organizzazione di un nuovo ed importante appuntamento annuale che vede protagonista Arma di Taggia.

"L'idea della "Festa dell'Agricoltura" - spiega Mario Viglietti, Presidente provinciale del Sindacato Commercianti su Aree Pubbliche - è nata da proposta FIVA - Confcommercio, sollecitata dalle richieste della stessa popolazione zona, che ci ha contattati e prospettato la possibilità di insieme questa manifestazione. L'idea è stata positivamente recepita dal Comune Taggia che ci ha offerto tutta la sua collaborazione.

Contiamo, per il futuro, sulla continuazione proficua questa sinergia e sull'appoggio di tutti gli enti che hanno già dato il loro patrocinio quest'anno, per rendere questo appuntamento evento di grande prestigio, livello regionale ed interregionale".

"Si tratta una tappa importante - spiega il Presidente della Confcommercio di Arma Taggia, Massimo Giuffra - per lo sviluppo turistico e commerciale del nostro territorio.

La Festa dell'Agricoltura è un evento importante, grande richiamo, che ripetere migliorare ogni anno vedi sin da questa prima edizione la partecipazione di espositori provenienti non solo Valle Argentina e dalla provincia di Imperia, ma da tutta Italia".

La manifestazione si svolgerà nell'area dell'ex Caserma Revelli di Taggia, per due giorni, da sabato (dalle ore 16.00 alle 24.00) a domenica (dalle 9.00 alle 23.00).

La manifestazione è aperta non solo ai produttori e rivenditori di prodotti agricoli, ma anche a commercianti di altre merceologie. L'area espositiva, circa 7.000 mq., sarà suddivisa in tre aree: una riservata ai prodotti tipici artigianali, alimentari e agricoli, locali ed alla valorizzazione dell'entroterra, una esclusivamente al settore agricolo, con l'esposizione prodotti, macchinari ed attrezzature, l'ultima destinata agli espositori di tutte le altre merceologie.

"Contemporaneamente all'esposizione - aggiunge - realizzata con la collaborazione dell'Azienda Speciale della Camera di Commercio del Comune di Taggia, della Coldiretti imperiese e della Comunità Montana Argentina Armea, vi saranno anche vari intrattenimenti per il pubblico. Sono previste due serate danzanti, organizzate dal Comitato Pro Levè, e spettacoli di clown e prestigiatori per divertire i visitatori più piccini. Inoltre, all'interno dell'area espositiva, sarà allestito un piccolo "maneggio" in cui verranno messi disposizione del pubblico alcuni cavalli. Chi vorrà provare l'emozione cavalcare, potrà farlo con l'adeguata assistenza degli istruttori, che provvederanno dare il supporto necessario ai dilettanti e ad aiutare i bambini a salire in groppa e ad accompagnarli per mano".

IMPERIAFFARI 2001 A PORTO MAURIZIO

Un momento dello spettacolo per bambini durante Imperiaffari ad Oneglia

Con tradizione, a Porto Maurizio il giorno Ferragosto è dedicato shopping.

Sulla scia dell'eccezionale successo riscosso quest'anno dalla giornata commerciale di Imperia Oneglia, il luglio scorso, si svolgerà il 15 agosto a Porto "ImperiAffari", giornata commerciale organizzata dalla Confcommercio della città di Imperia. Dalle 8.00 alle 23.00, bancarelle, spettacoli e musica le vie del centro, offrendo giornata diversa e piacevole a turisti e residenti.

In programma: alle ore16.30 trampolieri, alle 17.00 spettacolo di clown e mangiafuoco del "Focolieri vento" ed alle 21.00 concerto musica anni '60 complesso "I Sottosuono".

AUGUST PARADE

Ritorna, dopo anni di silenzio, il carnevale estivo, denominato "August Parade", che sino agli anni '80 impazzava per di Diano Marina. Gli artefici del miracolo che riporta la vita una simpatica rimpianta manifestazione tradizionale sono la Confcommercio Golfo Dianese e la Famja Dia con la razione dell'Associazione Gym e dell'Assessore al Turismo Marco Greco del Comune Diano Marina. "Giovedì 16 Agosto – spiega Giorgio Prato, Presidente della Confcommercio di Diano per le vie e le piazze di Diano Marina sfileranno cam, allestiti dalla Famja Dianese, e più sessbalterini scuola ballo Salsa Gym che coinvolgeranno di il pubblico in danze scae divertenti. Sui oltre ai ballerini, saranno in mostra anche alcune modelle "vestite" di colori e di dipinti eseguiti a mano dal di Body Painting.". Il ritrovo è in Piazza Comune alle 21.30.

VERRANNO ADIBITI A DEPOSITI PER ATTREZZATURE ■ POTRANNO OSPITARE LE PROVE DELL'ORCHESTRA SINFONICA

Il Comune vuole l'ex sede Comel

Cinque miliardi per i locali di via privata Serenella

Gian Piero Moretti

Il Comune cerca nuovi spazi. Per l'archivio, sistemato nelle soffitte di Palazzo Bellevue, per le attrezzature dell'assessorato ■ Turismo, sparse in magazzini, un po' in tutta la città (alcune transenne addirittura sono state sistemate in Valle Armea, sotto i viadotti dell'Aurelia bis), per concentrare dipendenti ■ materiale ■ settori Fabbricati ■ Elettorale e per ospitare le prove dell'orchestra sinfonica per le quali oggi paga milioni d'affitto presso teatri e locali della città.

La soluzione ad un problema che rischia di ■mere dimensioni preoccupanti per la necessità dell'Ufficio Turismo di lasciare liberi i grandi magazzini dalla stazione autolinee di piazz■ Colombo, arriva dai locali dell'ex Comel di via Privata Serenella, la ditta di laterizi per ■i leader nel ■■■ edilizio dichiarata fallita nel ■■■ ■ '98.

La Giunta ha deliberato l'acquisto dell'immobile: 4180 metri quadrati fra magazzini e uffici ai quali si aggiungono altri ■■ metri di superficie ■perta e un'altra area di circa mille metri in concessione dal Demanio.

«La trattativa è ■ corso - spiega l'assessore al Patrimonio Ninetto Sindoni - e proprio ieri i nostri tecnici hanno effettuato un sopralluogo per effettuare ■■■ stima e indicare una somm■ che possa essere definita congrua per l'acquisto». La società privata che gestisce l'affare avrebbe chiesto 5 miliardi e ■■■ milioni; il Comune si sarebbe stabilizzato intorno ai 5 miliardi. Una forbice, fra richiesta e offerto, che dovrebbe favorire il facile raggiungimento ■ un accordo.

«L'obiettivo è di trasferirvi tutto l'archivio comunale che oggi è custodito nelle soffitte del palazzo municipale e, con il peso, minaccia la stabilità della soletta» spiega ancora Sindoni che aggiunge: ■ locali potranno ospitare tutta l'attrezzatura dell'Ufficio Manifestazioni, ■■■ transenne, travi, sedie, panche, nonché le impalcature, il materiale edilizio del servizio Fabbricati ■ i cartelloni e tutte le attrezzature dell'ufficio Elettorale.

La Giunta ha deliberato di trattare per l'acquisto dell'ex sede della Comel

Anche ■ personale addetto alla manutenzione ■■ fabbricati comunali verrà concentrato in quella sede».

Sindoni conta di poter destinare un'ala ■■ fabbricato anche alle prove dell'orchestra sinfonica ■■■ costretta ■ utilizz■■■ locali presi in affitto ■■ privati.

Ai ■ miliardi che Palazzo Bellevue sborserà per l'acquisto, dovrà poi essere aggiunta una somma notevole per adeguare la vecchia sede della Comel alle esigenze dei vari settori e soprattutto alle rigorose norme di sicurezza.

Con l'intensificarsi delle trattative fra Comune e proprietà dell'immobile è venuto meno l'interesse manifestato da una catena di supermercati che aveva messo gli occhi sull'immobile, situato in una zona densamente popolata e ampiamente accessibile anche ■■ i mezzi pesanti.

A TAGGIA INCONTRO CON L'ANAS

L'Anas ■ ■ fatta viva ■■■ il sindaco ■ Taggia, Lorenzo Barla, chiedendogli un incontro. E' la conseguenza della «minaccia» ■ bloccare la via Aurelia, se a settembre non inizieranno i lavori per ripristinare pienamente la viabilità lungo ■ statale Valle Argentina dopo l'alluvione dello scorso novembre. Una protesta cui avevano aderito tutti i sindaci della Valleta e la Comunità montana. «Ma - dice Barla - più che chiedere incontri a me dovrebbero appaltare le opere lungo la statale della Valle Argentina per la quali esistono da tempo i progetti approvati». L'incontro non sarà certo negato. «Avverrà ai primi di settembre - spiega il sindaco - ■ ad esso parteciperò insieme ■ presidente della Comunità montana Valle Argentina Armea, Ivo Orengo». Ma ■ cambiato qualcosa rispetto a un mese fa quando è stata prospettata la clamorosa protesta? «Mi sembra che da parte dell'Anas ■ ■■ disponibilità - dice ■■■ Barla. Ma a questo punto attendiamo ancora qualche giorno. Dopo l'incontro ci saranno soltanto due possibilità. O ringraziare l'Anas per avere finalmente dato il via ai lavori, oppure ■■■■ in atto quanto abbiamo deciso ■ tempo e organizzare la manifestazione sull'Aurelia». I lavori lungo la statale Valle Argentina comporte■■■ una spesa di circa sette ■■■■i di lire. [m. c.]

NOTIZIE FLASH

VENTIMIGLIA

Carte ■ credito clonate sequestrate ■al carabinieri

Sedici carte di credito clonate (Visa, tipo oro) sono state sequestrate dai carabinieri di Ventimiglia. Erano in possesso di due italiani e un francese poi denunciati per concorso nei reati previsti da una legge del '91 per chi utilizza card false. Al sequestro ■ è arrivati nell'ambito di un'attività investigativa complessa. Non è infatti facile riuscire a cogliere sul fatto chi maneggia le tessere plastificate che una volta utilizzate rischiano di provocare danni milionari agli intestatari. Il fatto che ■ tratti di carte di tipo «gold» porta i carabinieri a prospettare ■■■ ■■■■■ inquietante. Intanto, viene raccomandato ai commercianti di prestare la massima attenzione nell'accettare carte di credito di ogni genere. [m. c.]

T■■■■

Incidente i■ regione Borghi, feriti due giovani

Allarme ieri mattina in regione Borghi, ad Arma di Taggia, per uno scontro frontale tra scooter che ha visto il ferimento di due giovani di Taggia. L'emergenza ha portato all'intervento delle ambulanze della Croce Verde che hanno provveduto al trasporto in ospedale dei due traumatizzati, entrambi con fratture alle gambe. [■ ga.]

BORDIGHERA

Denunciati per gli insulti ai carabinieri in discoteca

Due giovani di Ventimiglia, entrambi ■ 21 anni, ■■■ stati denunciati l'altra notte dai carabinieri per oltraggio, resistenza e lesioni a pubblico ufficiali. I due si trovavano all'uscita della discoteca Kursaal di Bordighera quando, alla vista dell'auto di servizio dei militari, hanno iniziato ad insultarli. L'equipaggio della pattuglia ha cercato di identificarli ■ a quel punto ■i sarebbe arrivati alle mani, con l'aggressione ai danni dei carabinieri. I referti medici hanno rilevato lievi lesioni per tutti e quattro i contendenti. [g. ga.]

■■■■ DI TAGGIA

Allarme incendio in ■n albergo di via Queirolo

Emergenza per carabinieri ■ vigili del fuoco, ieri mattina, per un incendio divampato nella cucina dell'«Albergo Anna» di ■■■ Queirolo. A chiamare soccorsi è stato il proprietario, Sandro Matricardi. Le fiamme sono state spente nel giro di pochi minuti. I pompieri hanno accertato che ad innescare il rogo è stato il malfunzionamento del motore di un frigorifero. [g. ga.]

ARMA DI TAGGIA

Domani l'addio a Franco Marengo, morto in spiaggia

Si svolgeranno domani nella chiesa parrocchiale di Arma di Taggia i funerali di Franco Marengo, 60 ■■i, l'uomo stroncato da un malore venerdì mattina sulla spiaggia di Bussana. Marengo, per anni rappresentante ■ commercio, era impegnato sul fronte del volontariato con la Croce Verde. [g. ga.]

PETIZIONE DI GENITORI A SANREMO: «CONTROLLATE GLI ASSISTENTI SOCIALI»

Una commissione d'inchiesta su adozioni e affido familiare

Giulio Gavino

Una raccolta di firme per chiedere una «commissione d'inchiesta» sull'operato delle assistenti sociali di Palazzo Bellevue che operano nell'ambito ■■ delicato ramo dei minori. Sono una trentina le fir■■ sull'esposto che un gruppo di genitori ha moltrato al Comune chiedendo che vengano svolti ■■ certamenti sul modo in cui vengono trattate le pratiche, sulle procedure che portano all'affido familiare e all'adozione allontanando i bambini da «situazioni a rischio». La petizione, in dettaglio, riferisce di «ingiustizie» e rifiuto ■ ruolo esclusivo di «interlocutrici» che le assistenti sociali hanno con le famiglie ■■■ problemi che vanno ■■■ droga all'indigenza, ■■ problemi relazionali all'interno della coppia ai maltrattamenti. Insomma, i firmatari chiedono che venga attivato un «filtro» che vagli, almeno periodicamente, l'operato degli uffici. «Crediamo nella necessità - spiegano i genitori - che vengano svolti controlli sulle pratiche che potrebbero portare a qualche provvedimento. Crediamo nella necessità che ■■■ ga fatto di tutto prima di procedere alla sottrazione dei bambini dall'ambito familiare». E si parla anche di quelle che potrebbero risultare rischiose omissioni. ■ una scarso interesse per quei bambini che vivono a contatto ■■■ il mondo della criminalità. «Alcuni di ■■ vivono la realtà di una separazione, padri e madri che hanno deciso di non vivere più insieme, magari poveri, ■■■ sicuramente onesti. Dei bambini di tanti delinquenti ■■■ si occupa nessuno».

L'assessore Vincenzo Lanteri

Il lavoro degli assistenti sociali di Palazzo Bellevue non è semplice. Un'organico ridotto all'osso per decine di casi ogni anno, la difficoltà di riuscire a intrattenere rapporti ottimali ■■■ tutte le famiglie, ■ consulenze con l'autorità giudiziaria, i rapporti con il Tribunale dei Minori. «Ogni professionista si assume la propria responsabilità - spiega l'assessore ai Servizi Sociali Vincenzo Lanteri - esistono dei controlli sull'operato degli assistenti, da quelli dei dirigenti del servizio al Tribunale dei Minori. Purtroppo, non esiste un caso che non susciti reazioni e ogni decisione è una decisione difficile. Se un gruppo ■ cittadini eleva però una protesta formale faremo quanto necessario per non lasciare inascoltata questa voce». [g. ga.]

ACCORDO TRA I SINDACI DOPO IL «NO» ■■ PERINALDO PER UNA QUESTIONE LEGATA ALLA SALA CONSILIARE

Curcio relatore a S. Biagio della Cima

Il convegno «Le vie dell'estasi» ha trovato una nuova sede

SAN BIAGIO DELLA CIMA

Il convegno «Le vie dell'estasi» emigra da Perinaldo a San Biagio della Cima, in pratica cambia vallata ma rimane nel Ponente e ospiterà come previsto, anche l'intervento dell'ex capo brigatista Renato Curcio ■■■ redattore della cooperativa «Sensibili alle foglie». Il sindaco di Perinaldo, Francesco Guglielmi, e quello di San Biagio, Paola Maccario, sono riusciti, insieme, a garantire lo svolgimento dell'evento culturale promosso dalla Società Italiana per ■ Studio degli Stati di Coscienza di Torino che ha ricevuto ■■■ continuo di adesioni. La conferma delle quattro giornate ■ studio a livello nazionale, dal ■■ agosto ■ ■ settembre, permetterà quindi lo svolgimento ■ un'attività programmata da tempo che aveva rischiato ■ ■■■ poter avere luogo per una questione a ■■■à strada tra ■ politico e l'amministrativo.

Il primo problema, nelle scorse settimane era emerso in occa■■■ della vacanza ■ Perinaldo di Toni Negri, ■■ leader di Autonomia Operaia. «La partenz■ di Negri ■■■ prevista prima dell'arrivo di Curcio - spiega il sindaco di Perinaldo - avevamo pensato anche a questo e in proposito i carabinieri, per quanto di competenza, ■■■ già informati di tutto. Abbiamo dovuto rinunciare ad ospitare il convegno per una questione esclusivamente amministrativa. La sala del consiglio comunale che ci ■ stata chiesta per le conferenze, infatti, non può essere utilizzata in cambio del pagamento di una quota di adesione. Gli organizzatori del convegno sapevano di questo e purtroppo hanno imposto una quota di iscrizione ■ lavori rendendo di fatto impossibile l'utilizzo dei locali». Il sindaco Guglielmi, attivatosi ■ ambito comprensoriale e contattando i promotori dell'evento culturale, ha trovato nella collega di San Biagio della Cima, un valido interlocutore. Il convegno «Le vie dell'estasi» si terrà infatti nel centro polivalente del paese che dista appena pochi chilometri da Perinaldo. Saranno i singoli iscritti a decidere dove sistemarsi, se nelle case affittate a ■■ in soluzioni alternative.

Il sindaco di Perinaldo Francesco Guglielmi (a sinistra) e il leader ■ Renato Curcio

Intanto, pare che il convegno possa essere seguito con attenzione dalle forze dell'ordine non tanto per la presenza ■ Renato Curcio quanto per la presenza della pubblicità dello stesso su pagine internet che ospitano interventi di centri sociali e gruppi alternativi. Una presenza precauzionale e tutt'altro che provocatoria. [g. ga.]

SULLE ALTURE DI VENTIMIGLIA NUOVA EMERGENZA

Allarme incendi al confine torna la caccia ai piromani

VENTIMIGLIA

Ancora ■■ incendio di bosco a Ventimiglia, nella zona di Sant'Antonio, lungo la strada che porta a Villatella e alle falde del monte Grammondo. Il bilancio ■ decine di ■■■■ di macchia mediterranea distrutti. L'inquietante consapevolezza è che i roghi, a così breve distanza l'uno dall'altro, abbiano una matrice dolosa. L'allarme è scattato nel primo pomeriggio e nelle ore di spegnimento, fino a notte fonda, sono stati impegnati i Vigili del fuoco (con squadre «fresche» arrivate ■ Sanremo), uomini del Corpo Forestale dello Stato, decine ■ Volontari ed un elicottero.

Le lingue di fuoco, probabilmente ■ due inneschi ■ circa un chilometri di distanza, hanno formato un fronte compatto che ha impegnato gli operatori soprattutto nella difesa di alcune abitazioni ■ nella strategica tutela del versante della montagna verso la ■■■ di Calvo. Anche il sindaco Valfrè e altri amministratori si sono portati in zona a prendere visione dello scempio ambientale che sta devastando le riserve verdi dell'immediato entroterra della città di confine. Tra pompieri, forestali e volontari si ■■■ vissuti momenti di apprensione. Nelle operazioni di spegnimento sono stati mobilitati anche agenti del commissariato che, in particolare, hanno avuto il ruolo di vedette e di coordinamento ■■ le diverse unità impegnate sul territorio.

Intanto, è scattata la caccia ai piromani. La raccomandazione, per tutti, è quella di segnalare tempestivamente presenze sospette nei boschi e nelle zone isolate. [g. ga.]

MINI CROCIERA ■ SHOPPING

In barca da ■■■ al mercato di Sanremo

■■ solo con l'auto, il treno o l'autobus. Adesso arrivano anche in yacht. ■■■ i francesi della Costa Azzurra soliti fare shopping a Sanremo, ■■■ soprattutto ■ mercato ambulante. Se ■ tempo agenzie di viaggio avevano organizzato pullman riempiendoli di clienti, c'è ora un «salto di qualità». Da Nizza partono traghetti di lusso (come si vede nella foto di Gatti) che raggiungono regolar■■■ Sanremo. Così, ■ gusto dello shopping, i viaggiatori uniscono quello della gita in barca, lontani dal caotico traffico d'agosto e su un mezzo certamente più fresco rispetto agli altri che sono stati usati fino ad oggi. [m. c.]

VENTIMIGLIA, IN CARCERE AL TERMINE DI UNA COMPLESSA INDAGINE DI POLIZIA

Arrestato il barbiere dei clandestini

Tra una rasata e un taglio di capelli spacciava dosi di eroina

VENTIMIGLIA

In manette il barbiere degli extracomunitari. A Ventimiglia era conosciuto per l'abilità nell'uso del rasoio di sicurezza. Un volto giovane, la sacchetta di ■■■ con dentro tutto il necessario, ■ la «fila» vicino alla panchina, con ■■■■ fontanella pubblica, dove svolgeva il suo mestiere. Già, ma non faceva solo barbe e tagli di capelli il ventitreenne algerino, sedicente e clandestino, che gli agenti di polizia hanno arrestato l'altra sera.

Tra ■■■ rasata ■ l'altra, infatti, faceva lo spacciatore di eroina. A inchiodarlo sono stati ■ gli accertamenti investigativi ■■ svolti ■■■ commissariato di Ventimiglia, dalla Polizia di Settore e anche dalla Squadra Mobile ■ Imperia. Sono decine, infatti, i tossicodipendenti italiani ■ francesi che, fermati e trovati in possesso di dosi ■ eroina, hanno raccontato che a dargliela era sempre Kaledo Fadelle, il barbiere che stazionava ai giardinetti pubblici della città di confine. La gente di Ventimiglia guardava ■■■ simpatia a quel giovane ■■■ il rasoio, una figura caratteristi■■ che strappava spesso un sorriso o ■■■ frase gentile. Insomma, un «poveraccio» che cercava di sopravvivere nello strano mondo che regola i rapporti di chi vive in Italia da clandestino.

A spalancare le porte del carcere è stata l'ordinanza di custodia cautelare firmata ■■ giudice per le indagini preliminari Paolo Luppi su richiesta del pubblico ministero Giovanni Maddaleni. Il nome di Kaledo Fadelle figurava troppe volte nei rapporti di polizia giudiziaria che arrivavano alla pro■■■ ■ Sanremo. I poliziotti, l'altra sera, l'hanno fermato ■■■ appena terminata l'ultima rasatura. Adesso è al carcere di Valle Armea dove ■■■ ■ escluso possa continuare ad usare, sotto sorveglianza, il rasoio.

L'arresto del barbiere chiude una settimana intensa sul fronte dell'attività della polizia mirata al ■■■■■ dello spaccio di droga. In manette sono finiti solo giovani extracomunitari. E l'attività investigativa ha confermato, ancora una volta, che gli spacciatori continuano ad ■■■■ a caccia di espedienti. Martedì era stato arrestato un pusher marocchino che aveva nascosto le dosi ■ eroina in ■■ anello di curiosa fattura, ■■ monile ■ argento dentro il quale gli agen■ ■■■■■ trovato ben quattro «quartini» pronti per essere venduti ai tossicodipendenti. Il braccio di ferro tra la polizia e il mondo dello spaccio continua. ■ il numero degli arresti a Ventimiglia continua ad ■■■■ in costante ■■■■■. [g. ga.]

SPOTORNO APPROVA IL PROGETTO URBANISTICO

Terme, alloggi e il nuovo hotel

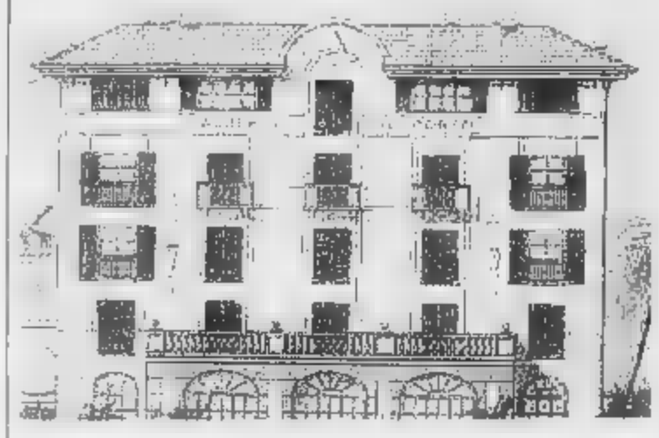

SPOTORNO

Saranno aperte a fine mese le buste delle imprese partecipanti al concorso per la costruzione del Centro di talassoterapia di Spotorno. La grande struttura verrà realizzata sulla proprietà dell'opera Pia Siccardi a ponente della città. Prevede, oltre al Centro, servizi ricettivi e una certa cubatura residenziale.

Il vecchio edificio dell'opera Pia Siccardi sarà invece demolito ad inizio settembre. I privati che lo hanno acquistato per circa 7 miliardi vi realizzeranno oltre 40 alloggi e altrettante stanze di un nuovo albergo a tre stelle. Il Comune otterrà in cambio la nuova copertura in legno lamellare del vicino palazzetto dello sport.

E' stato invece aggiudicato per un cifra che supera i 9 miliardi e 400 milioni il storico hotel Ligure sulla riva del mare di Spotorno. L'immobile, di proprietà del Comune, era stato messo all'asta non senza polemiche. A Spotorno, negli ultimi anni, a fronte di hotel che hanno chiuso i battenti e sono stati trasformati in alloggi (il che ha rappresentato in molti casi un vero «business»), sono stati aperti cantieri per la costruzione di nuove strutture alberghiere che, a volte, come nel caso di quelle legate alla talassoterapia, saranno di grandi dimensioni. [a. r.]

A BORGHETTO NON CI SONO ORMAI PIU' SPERANZE DI TROVARE ANCORA IN VITA IL MECCANICO DELLA MERCEDES

Domani l'addio a Nicolino Vacca

Senza esito le ricerche di Giacomo Bergero

Augusto Rembado

BORGHETTO

Il mare non ha ancora restituito il corpo di Giacomo Bergero, 45 anni, il meccanico di Borghetto, quasi certamente annegato mercoledì pomeriggio, con l'amico pescatore-bagnino Nicolino Vacca, 51 anni, ad alcune centinaia di metri al largo di Loano. Domani si svolgeranno (ore 16 chiesa parrocchiale di San Matteo), i funerali di Vacca. La dinamica del probabile incidente resta, malgrado le tante ipotesi fatte, ancora molto incerta. Forse lo resterà per sempre se anche dopo il probabile ritrovamento del corpo di Bergero «non emergeranno nuovi elementi».

L'ipotesi più accreditata è che sia stato Nicolino Vacca, in seguito ad un malore improvviso, il primo a finire in acqua. Giacomo Bergero, che non sapeva nuotare, sarebbe annegato nel tentativo di aiutarlo. C'è chi sostiene anche il contrario. «Nicolino era troppo esperto del mare per non riuscire almeno a salvare se stesso, oltretutto in condizione di mare calmo e con la luce del giorno. Dev'essere successo qualcosa, forse è svenuto», ricordano gli amici. Il gommone recuperato è stato trovato [illegible] in ordine internamente, questo sembra poter escludere l'ipotesi dello speronamento di un altro natante o di un'onda anomala. Nicolino Vacca ha probabilmente urtato contro le eliche dello stesso gommone. Dall'autopsia è stata confermata la «botta», compatibile con le eliche del piccolo fuoribordo. Il sostituto procuratore della Repubblica, Alberto Landolfi, ha fra l'altro richiesto una perizia sull'elica. Ma l'urto si è verificato mentre Vacca stava soccorrendo l'amico o in seguito ad un malore? L'interrogativo è senza risposta.

In questo modo il pescatore di Borghetto, Vincenzo Librois, aveva raccontato il ritrovamento del corpo di Nicolino Vacca avvenuto giovedì mattina: «Erano passate, da pochi minuti, le 6. Davanti al gozzo fra le reti, a qualche metro di distanza, ho visto qualcosa che sembrava uno straccio bianco. Mi sono avvicinato e purtroppo ho capito che era un cadavere. Era quasi "in piedi", leggermente piegato in avanti, con il volto sott'acqua e con le braccia aperte. Mi sono agitato. Non ho avuto il coraggio di toccarlo. Ho tagliato la rete ed ho imbragato il corpo con un salvagente». Era stato il capitano dei carabinieri in congedo Dino Grandi ad avvistare il gommone, girare quasi su se stesso, già alle 19 di mercoledì sera.

La ricerche del corpo di Giacomo Bergero sono proseguite per tutta la giornata di ieri da parte di unità dei carabinieri e della Capitaneria di porto oltre che dai sommozzatori dei vigili del fuoco. A casa la moglie Caterina Scrivano e i figli Michela ed Emanuele vivono ore di sofferenza.

Ancora senza esito le ricerche per trovare il corpo di Giacomo Bergero caduto da un gommone mercoledì

Schiavismo

Resta in carcere il serbo di Albenga

[illegible] Ha respinto le accuse, ha detto di essere vittima di un grande equivoco, e ha chiesto un confronto con chi lo accusa. Rajko Todorovic, 35 anni, il serbo finito in [illegible] perchè secondo gli inquirenti avrebbe ridotto in schiavitù tre disabili, costringendoli per mesi a chiedere l'elemosina e facendosi quindi consegnare i soldi, ora passato al contrattacco nell'interrogatorio davanti al giudice delle indagini preliminari, Francesco Maloni. Ieri la decisione: resta in carcere ma martedì sarà messo a confronto con chi lo accusa.

Todorovic aveva ribattuto alla [illegible] «Ho dato una mano - ha spiegato - al connazionale che mi accusa. Non è vero che l'ho fatto arrivare in Italia. E' vero invece che lui era già ad Albenga quando sono venuto io. Mi sono occupato di lui, perchè è un disabile. E lo facevo dormire in auto perchè il suo handicap fisico gli impediva di salire le scale per raggiungere l'appartamento dove vivo». [m. br.]

NEL WEEK END DIVERSI LOCALI ADERISCONO ALLA NON STOP COMMERCIALE

Negozi aperti anche di notte

Positivo l'esperimento nel budello di Alassio

ALASSIO

L'apertura delle attività 24 su 24 comincia a prendere piede con qualche esperimento nel week end. La rivoluzione commerciale che sta allineando Alassio alla vicina Costa Azzurra e all'America ha già i suoi seguaci nella città del Muretto. Ci sono infatti operatori tenaci ed infaticabili che stanno offrendo alla clientela il «full time», seppur solo dal sabato mattina alla domenica notte, e che sono inoltre soddisfatti di come stanno andando le cose.

L'ordinanza, voluta recentemente dalla commissione commercio presieduta da Giuseppe Muiellano e dal sindaco Marco Melgrati, che consente agli esercizi pubblici (in seguito alla presentazione di una comunicazione al Comune) di sperimentare l'orario «supercontinuato» è già stata adottata. «Il nostro locale, da poco tempo, rimane aperto tutta la notte tra il sabato e la domenica. L'apertura nel week end 24 ore su 24 è un'opportunità interessante, che stiamo sfruttando con successo», ha spiegato Graziella Muratore, da circa tre anni gestore, assieme ad alcuni familiari, dello storico bar-gelateria «Giacomelo» di via Mazzini.

Per tutti gli altri settori merceologici, in attesa che venga firmata (ai primi di settembre) l'ordinanza per il «24/7», ossia la possibilità di tenere aperta ogni attività 24 ore su 24, 7 giorni su 7, i commercianti sono divisi tra coloro che sarebbero disposti alla sperimentazione in alcuni periodi (i mesi di luglio e agosto, Natale o Pasqua) ed altri perplessi per una questione di personale. «Siamo solo in tre, più il cuoco, a mandare avanti un'attività particolarmente laboriosa. Per poter coprire giorno e notte bisognerebbe dover disporre di più personale e non so nemmeno se ne varrebbe la pena. L'apertura 24 ore su 24 avrebbe poi solo due mesi d'estate, vista anche tendenza turistica al mordi e fuggi», ha detto Maria Assunta Marchisio, titolare del negozio di salumeria, gastronomia ed alimentari «La Piazzetta» di via Dante. [m. br.]

NOTIZIE FLASH

ANDORA

Il calendario Perazzi ha raccolto oltre 3 milioni

Un'assegno di 3,4 milioni è stato consegnato a Giuditta Marcialis per la missione a Namwera (Malawi). Il denaro è stato raccolto con l'iniziativa benefica del calendario Perazzi 2001 che raffigurava «Il canocchio andorese». [m. br.]

LOANO

Anziano precipita dal balcone di casa

Raffaele Mollao, originario di Lavello (Potenza) anni, è morto ieri alle 13 precipitando dal balcone del primo piano della sua abitazione in via Asserato a Loano. Secondo i carabinieri l'uomo, che era in casa con il figlio Pasquale, ha avuto un malore improvviso. [a. r.]

PIETRA L.

Ambulanti strilloni multati dai vigili

Cresce il numero degli ambulanti che vendono frutta di stagione su camion in varie zone di Pietra e Loano. Anche se muniti di regolare licenza, molto spesso questi ambulanti vendono in zone vietate (passeggiata mare, incroci e passaggi pedonali sull'Aurelia) utilizzando spesso «richiami pubblicitari sonori» che sono fuori legge. Molti sono stati multati. [a. r.]

LOANO

Mare troppo sporco proteste a levante

Continua l'emergenza mare-sporco nel tratto di levante dell'arenile di Loano, fra il porto turistico e il Kursaal. La localizzazione del fenomeno sembra confermare che il disservizio è dovuto allo scarico presente in zona, non ancora collegato alla rete del depuratore primario consortile. [a. r.]

PIETRA L.

Nasce un consulta per il turismo

Una sorta di Consulta per il turismo che coinvolga tutte le associazioni cittadine. E' quanto ha annunciato, nei giorni scorsi, l'assessore al turismo del Comune di Pietra Ligure Carla Mattea per rilanciare il settore. [a. r.]

ALASSIO

FESTA DI FINE VACANZA

Duecento al Joy per la tradizionale cena dei «vip»

ALASSIO. Un'ultima serata goliardica prima del ritorno al lavoro. L'hanno passata, venerdì sera al ristorante «Joy», numerosi vip dell'imprenditoria, capitani d'industria, manager e consorti della Torino e Milano bene. Succede ormai da 3 anni. Nel 1999 e nel 2000 il gruppo turistico di elite, composto quest'anno da circa 200 persone, si era dato appuntamento al ristorante «La Scogliera» per fare baldoria e procedere all'elezione di «Miss Soriano». Quest'anno l'iniziativa goliardica è diventata «Misster Soriano» per poter premiare l'industriale tessile e «tombeur des femmes» Carlo Nespoli. Non sono mancate tre miss: «Miss miglior punto di vista» (andata sposa ad un ottico), «Donna Leopardo», una stupenda nonna che indossa il perizoma ed infine «Il coraggio della scelta». Presentazione affidata a Rinaldo Agostini e comparsata del sindaco Marco Melgrati. [m. br.]

ALASSIO

INTERVENTI DI PULIZIA

I sentieri collinari [illegible] ad [illegible] turistica

ALASSIO. Da via Borri (nei pressi del campo sportivo «Ferrando»), passando per la strada panoramica che porta al complesso «Punta del sole», per arrivare ai ruderi della chiesa di San Bernardo. La «Passeggiata di San Bernardo» è il primo dei sentieri collinari da poco ripristinato dall'assessorato all'ambiente e rinnovato con nuovi giochi, attrezzi ginnici e comode panchine. «Si tratta di un percorso verde di circa due chilometri, tra pini ed arbusti, che è stato ampliato e reso più confortevole. Nel punto più alto del sentiero sono state installate anche due postazioni composte da tavoli e panche da pic nic. Si è pensato di rivalutare questo angolo collinare per poter dare inizio ad una rinascita di tutti i sentieri verdi che attraversano il nostro territorio», ha spiegato l'assessore all'ambiente del Comune di Alassio Fabrizio Calò. [m. br.]

Unione Europea DG V FSE

Ministero del Lavoro e della Previdenza Sociale UCOFPL

Regione Liguria

Nell'ambito del Programma Operativo Obiettivo 3 P.I. 4 P.Q. 4.2 - anno 2000 - viene organizzato presso il **Centro E.L.Fo. di Albenga - Reg. Bagnoli,** un corso per:

PROGRAMMATORE VISUAL BASIC

DESTINATARI: n. 15 non occupati o disoccupati in possesso di diploma di scuola media superiore o di qualifica professionale integrata da almeno due anni di esperienza lavorativa - Asse C Misura C3

REQUISITI: Iscrizione alle liste di collocamento
Diploma di maturità o qualifica professionale
Attitudine all'utilizzo del mezzo informatico.
Senza limite di età

DURATA: N° 600 ore (di cui 120 di stage aziendale)

AL TERMINE DEL CORSO VERRÀ RILASCIATO ATTESTATO DI SPECIALIZZAZIONE PER PROGRAMMATORE (CODICE ISTAT 3113A)

Per accedere al corso gli interessati dovranno presentare apposita domanda di iscrizione presso il **Centro E.L.Fo. di Albenga - Reg. Bagnoli, 39/28 - Complesso Albenga 2000 - Tel. 0182-559636 Fax 0182-571209** - dal 27/08/2001 sino alle ore 12.00 del 20/09/2001.

PROFILO PROFESSIONALE

È una figura professionale tecnicamente elevata a livello informatico, che partendo da analisi di dettaglio e da specifiche tecniche fornite è capace di sviluppare codici programma, secondo gli standard definiti, per applicazioni tese all'adeguamento e al potenziamento del sistema informatico delle aziende e collabora.

I candidati per essere ammessi al dovranno sostenere apposite prove attitudinali ed in tale sede saranno verificati i requisiti soggettivi per la partecipazione al corso. Riserva inferiore al 20% andrà accordata alla componente femminile.

Per ulteriori informazioni rivolgersi al Centro E.L.Fo. di Albenga - Reg. Bagnoli, 39/28 - Albenga - Tel. 0182.559636, Fax 0182.571209.

FONDO SOCIALE EUROPEO
MINISTERO DEL LAVORO E DELLA PREVIDENZA SOCIALE
REGIONE LIGURIA

I SUPPLEMENTI DE LA STAMPA: L'INFORMAZIONE OLTRE IL QUOTIDIANO

LUNEDÌ: Tuttosoldi
MERCOLEDÌ: TuttoScienze e Tecnologia
VENERDÌ: TorinoSette (solo Torino)
SABATO: Specchio - TuttolibriTempoLibero
DOMENICA: Tuttoaffari (solo Torino)

LA STAMPA

Beauty Market
PRODOTTI PER CAPELLI
FORNITURE PER PARRUCCHIERI
PROFUMERIE VASTO ASSORTIMENTO

Beauty Market
OFFERTA DELLA SETTIMANA
PHON PROFESSIONALE

GRANDE ATTESA PER IL CONCERTO DELLA STORICA FORMAZIONE CHE ANCORA PER STASERA E' ALLO SPORTING DI MONACO

Genova aspetta i Deep Purple

Martedì sera al Palasport aprono il tour italiano

GENOVA

Dopo un'appassionante tre-giorni allo Sporting di Montecarlo, dove sono in cartellone ancora questa sera, martedì i Deep Purple apriranno il nuovo tour italiano al Palasport di Genova. Un appuntamento molto atteso dai fans della celebre rock band inglese da trent'anni sulla scena musicale mondiale.

Un gruppo «mitico», nato insieme con Led Zeppelin e Black Sabbath ma che a differenza di altre formazioni altrettanto famose, dopo aver sgomitato per farsi largo tra milioni di fans dei Beatles e dei Rolling Stones, ha saputo stare più di ogni altro gruppo al passo con i tempi, sperimentare nuove «contaminazioni» tra diversi generi, come quando nel 1970, agli inizi della carriera, avevano intrecciato il loro rock con la musica sinfonica nel «Concert for Group & Orchestra». Esperimento ripetuto anche recentemente e in condizioni logistiche e artistiche decisamente migliori.

Il batterista Ian Paice, tra i fondatori dei Deep Purple: è con loro dal lontano '68

Un disco live molto diverso da «Made in Japan» e da «Smoke on the Water», il loro brano più famoso, una sorta di pietra miliare, cantato, tra le ovazioni, anche all'ultima edizione de «Pavarotti & Friends».

E ovazioni e ole in libertà saluteranno anche a Genova Ian Gillan, Roger Glover e Ian Paice pronti a una scorribanda rock di quasi tre ore dentro il meglio del loro repertorio.

Con loro non ci sarà, purtroppo, il tastierista John Lord, fra i più amati dai fans della band, perchè ancora in convalescenza dopo una operazione al menisco. Al suo posto nella formazione dei Deep Purple è entrato Don Airey.

Superfluo sottolineare che il concerto dei Deep Purple al Palasport, organizzato dalla DuemilaGrandiEventi di Vincenzo Spera, come ghiotto assaggio del ricco cartellone della Festa dell'Unità che aprirà i battenti giovedì, è già un evento. Il fatto che coincida con gli ultimi scampoli di vacanze farà sì che al Palasport genovese arrivi molta gente anche dalle due riviere.

Il concerto dei Deep Purple avrà inizio alle 21.30, ma la lunga notte di rock al Palasport genovese comincerà alle 19 quando salirà sul grande palco band genovese Legere.

Le casse della Fiera del Mare apriranno i battenti alle 10 di martedì mattina.

I biglietti sono disponibili a 40 mila lire, più i diritti di prevendita, nei consueti punti del capoluogo ligure e della regione e sono ancora un buon numero i preziosi ticket disponibili.

A Genova si possono acquistare presso Fnac, Orlandini Dischi, Music 2001, Music Box, A.S. Music, a Chiavari da Good Music, a Gattorna, in Val Fontanabuona al disco-bar Alzati Lazzaro, a Recco presso gli uffici della Pro Loco, alla Spezia da One One.

Biglietti ancora disponibili anche nella Riviera di Ponente: a Savona da Charleston, a Finale Ligure da Il Disco, ad Albenga presso BM Dischi, a Sanremo Love Musica, a Cairo Montenotte presso il negozio Koncerto.

Le prevendite sono aperte anche nel Basso Piemonte: ad Alessandria da Otello, ad Acqui Terme da Top Smile, a Ovada da Monade. [m. b.]

CONCATO, L'ULTIMO BIG DELL'ESTATE

Recital al Roof garden del casinò

Il recital di Fabio Concato chiuderà questa sera la sfilata delle «vedettes» estive, al Roof Garden del casinò municipale di Sanremo. Una serata di gala che vedrà il raffinato cantautore (Ballando con Chet Baker», il titolo del suo ultimo album) presentare i pezzi più significativi, vecchi e nuovi, del suo vasto repertorio. Lo show di Concato, però, non concluderà la stagione estiva del Roof che proporrà, ancora, alcuni appuntamenti a settembre, in particolare, domenica 2, il recital di «Los Marrons Glacés», sabato 8 con il concerto della «Swing Orchestra», diretta dal maestro Reddy Bobbio e il 16 la finale del concorso Miss delle Miss. [b.m.]

AL MOAC CON LA STAMPA

Si chiude la grande fiera dell'artigianato

Si chiude, questa sera, il Moac 2001, la grande mostra-mercato dell'artigianato che ha richiamato, fra gli oltre 240 stands allestiti nel grande mercato dei fiori in Valle Armea, decine di migliaia di visitatori nei dieci giorni della kermesse che ha visto protagonista l'artigianato di tutte le regioni italiane (presenti, per la prima volta, ufficialmente, anche Piemonte e Lombardia) di una ventina di nazioni diverse. Nella foto lo stand de «La Stampa» che ha portato il nostro giornale nel cuore della manifestazione. [b.m.]

TRA GLI SCRITTORI IN ARRIVO TRAVAGLIO, PETACCO, ORENGO, CARDINI, PARSI

Libri sulla spiaggia di Finale

Incontro con gli autori in piazzale Buraggi

FINALE L

Fine estate all'insegna della letteratura a Finale Ligure. Ad organizzare «Un libro per l'estate», rassegna di incontri con gli autori, è sempre il Comune con la libreria Centro Fiori assieme al Centro ricerche e progettazioni culturali di Genova e la collaborazione dell'associazione albergatori di Finale e Varigotti. Tutti gli incontri si sono svolti (o si svolgeranno) alle 21 in piazzale Buraggi, sul lungomare.

Stasera è di scena Marco Travaglio che presenta «La Repubblica delle Banane», edito dagli Editori Riuniti, con la conduzione di Gloria Bardi. «Fatti e personaggi del XX secolo» visti da Arrigo Petacco (il libro è edito da Mondadori), con la conduzione di Aldo Pero, è invece l'incontro che si svolgerà mercoledì 29 agosto.

Venerdì 31 agosto sarà la volta di Piero Ottone che porterà a Finale il suo «Piccola filosofia di un grande amore: la vela» edito da Longanesi. Settembre si apre con Nico Orengo che, presentato da Gerry Delfino, propone il suo «Terre Blu. Sguardi sulla Riviera di Ponente» delle edizioni Il Melangolo.

Lo storico e scrittore Arrigo Petacco

Martedì 4 Giuseppe Petronio porta il suo «Le baracche del rione americano» delle edizioni Unicopoli, con la conduzione di Gloria Bardi. Stefano Zecchi presenterà «Capire l'arte», edito da Mondadori, mercoledì 5 settembre con la conduzione di Guglielmo Bonaccorti. Venerdì 7 Gloria Bardi conduce «Viaggio a più voci nel paese di poesia» con la partecipazione di poeti e critici letterari.

Domenica 9 sarà la volta di Maria Rita Parsi con «Fragile come un bambino» edito da Mondadori. Anche in questo caso conduce Gloria Bardi. La rassegna si conclude il 15 settembre con Franco Cardini che presenta «Il ritmo della storia» edito da Rizzoli. A condurre la serata sarà Aldo Pero e ci sarà la partecipazione di Paolo Lingua.

In occasione degli incontri con l'autore in piazzale Buraggi sarà aperto uno stand per la vendita ed esposizione di libri con particolare riferimento ai libri sulla Liguria. [a. r.]

BORGIO: OGGI SIPARIO CON DIBATTITO E «LA FAMIGLIA»

Gassman nei film La rassegna piace

BORGIO VEREZZI

Alessandro Gassman non ci sarà: sta girando un film; non ha potuto lasciare il set. Ma la rassegna cinematografica, dedicata a papà Vittorio e intitolata «Viva Gassman nel suo teatro» (15 film in otto giorni, con doppio proiezioni pomeridiane e serali), avrà comunque oggi una chiusura di tutto rispetto.

Alla tavola rotonda «Ricordando Vittorio...» (ore 21, 15), moderata dal critico Mauro Manciotti, intervengono Luciano Lucignani, grande amico e collaboratore di Gassman, Giacomo Gambetti, ex direttore della Biennale di Venezia, che sul «mattatore» ha scritto ben quattro volumi, e Alvaro Piccardi, attore e regista teatrale che ha lavorato con Gassman alla Bottega dell'Attore e lo ha diretto nell'«Otello» di Shakespeare.

Sarà insomma un incontro «fra amici», fatto di ricordi, aneddoti, curiosità sulla figura professionale e umana di Vittorio, un momento per approfondire la personalità del grande attore scomparso alla cui memoria il Comune di Borgio Verezzi ha dedicato non solo la Rassegna, ma anche il nuovo cinema teatro. Il programma dell'ultima giornata di una rassegna che ha sempre registrato un'altissima affluenza di pubblico sarà particolarmente ricco: alle 18, il film «Telefoni bianchi» di Dino Risi (1975) e, al termine del dibattito, un altro film, «La famiglia» di Ettore Scola (1987). [s. d.]

Vittorio Gassman ricordato a Borgio

Università degli Studi di Torino

CORSO DI LAUREA TRIENNALE "FLOROVIVAISMO, REALIZZAZIONE E GESTIONE DELLE AREE VERDI" A SANREMO

Dall'anno accademico scorso la Facoltà di Agraria dell'Università degli Studi di Torino ha attivato un Corso di Laurea triennale in "Florovivaismo, realizzazione e gestione delle aree verdi" che ha l'obiettivo di formare figure professionali aventi competenze specifiche nei settori della floricoltura, del florovivaismo e della realizzazione e gestione di parchi e giardini, pubblici e privati. Gli sbocchi lavorativi di tale corso di laurea sono numerosi e interessanti: vanno dalla conduzione e direzione di aziende florovivaistiche, all'inserimento come tecnici del verde in pubbliche amministrazioni (comuni, province, ecc.), come divulgatori di prodotti inerenti il settore e come liberi professionisti nella progettazione del verde pubblico e privato.

Il corso è articolato in materie di tipo propedeutico, che si svolgono a Grugliasco (To), nel primo anno ed in materie professionali caratterizzate da numerose esercitazioni, visite e stages presso aziende e centri di ricerca in Italia e in Europa.

Tale seconda parte che comprende il secondo e terzo anno del Corso di Laurea viene svolto presso l'Istituto D. Aicardi di Sanremo, in una realtà di primaria importanza a livello internazionale nel settore della floricoltura e del florovivaismo ornamentale.

Gli studenti iscritti al Corso di Laurea possono utilizzare la mensa e il collegio dell'Istituto Aicardi.

Gli iscritti al Corso di Laurea potranno avvalersi dell'assistenza di un tutor, il quale sarà a disposizione degli studenti per agevolare l'ottenimento di informazioni (date di esami, appunti, contatti con i docenti, ecc.) e per aiutare nell'apprendimento.

Le domande di immatricolazione si presentano dal 1 agosto al 1° ottobre presso Torino Esposizioni, Pad. 3B – Via Petrarca – Torino. Per informazioni: Prof. E. Accati – Dott.ssa S. Facciuoli – Tel 011/6708768 – 6708769 – Fax 011/6708798 – e.mail accati@agraria.unito.it

OGNI GIORNO PER I LETTORI DE LA STAMPA I TAGLIANDI SCONTO PER LE PIU' BELLE ATTRAZIONI DELLA LIGURIA ■ I COUPN PER PARTECIPARE A FESTIVALMARE

Presentando questo coupon alla biglietteria del Padiglione del Mare e della Navigazione si avrà diritto allo sconto di
L. 3000
SUL BIGLIETTO INDIVIDUALE ADULTI E RAGAZZI
COUPON VALIDO IL DOMENICA 26 AGOSTO 2001

Presentando questo coupon alle biglietterie dell'Acquario di Genova si avrà diritto allo sconto di
L. 2000
SUL BIGLIETTO D'INGRESSO INDIVIDUALE ADULTI E RAGAZZI
COUPON VALIDO IL DOMENICA 26 AGOSTO 2001
UTILIZZARE IL TAGLIANDO DEL GIORNO STESSO, AL LUNEDI' QUELLO DELLA DOMENICA. NON SONO VALIDE LE FOTOCOPIE

DOMENICA 26 AGOSTO 2001
PARCO ACQUATICO LE CARAVELLE CERIALE
Acquistando 2 biglietti adulti del Parco Le Caravelle e presentandoli insieme a questo tagliando all'entrata del Parco riceverai un BIGLIETTO OMAGGIO per un bambino dai 4 agli 11 anni
La presente offerta non è cumulabile con altre riduzioni. In vendita anche presso le stazioni ferroviarie di Genova Principe e Brignole, Savona e Albenga e presso le migliori agenzie con vendita biglietterie F.S.
UTILIZZARE SOLO IL TAGLIANDO DEL GIORNO STESSO, AL LUNEDI' QUELLO DELLA DOMENICA. NON SONO VALIDE LE
Utilizzando il presente tagliando avrete diritto a: Sconto del 15% al BAZAR DI PORTA
Tel. 0182 921.755

LA STAMPA DOMENICA 26 AGOSTO 2001
CITTA' DI SAVONA
FONDAZIONE AMBROSIANA PER L'ARTE E LA CULTURA
1° LUGLIO / 2 SETTEMBRE 2001
Picasso
FORTEZZA DEL PRIAMAR
PALAZZO DEL COMMISSARIO
TUTTI I GIORNI DALLE 18 ALLE 23
PRESENTANDO IL TAGLIANDO ALLE CASSE SI OTTERRA' UNO SCONTO DI 4000 LIRE SUL BIGLIETTO D'INGRESSO FISSATO A 12.000 LIRE. UTILIZZARE IL TAGLIANDO DEL GIORNO, (al lunedì quello della domenica) NON SONO VALIDE ■ FOTOCOPIE

LA STAMPA DOMENICA 26 AGOSTO 2001 TEATRO ARISTON
Spettacolo di beneficenza
I monaci del Drepung monastery India in
DANZE PER LA PACE
■ARTEDÌ ■ AGOSTO ORE 21
Prezzi
Platea ■
Galleria 15.000
biglietto omaggio di platea si avrà diritto ad un
il tagliando del cinema di izzare
Non sono quelli alla domenica

Miss delle Miss, sfilata a Diano Marina

Ecco le trentasei partecipanti alla prima semifinale

DIANO M.

«Liguria moda & bellezza», e allo sprint finale. Per la «Miss delle Miss» sono moltissime le ragazze che si iscrivono compilando e spedendo il tagliando pubblicato in questa stessa pagina. La prima semifinale si svolgerà infatti mercoledì prossimo, 29 agosto, in piazza Martiri della Libertà, a Diano Marina (inizio ore 21,30). Le ragazze che saranno prescelte dalla giuria passeranno di diritto alla finalissima, in programma il 15 settembre nel parco di Villa Ormond a Sanremo, mentre la sera successiva ci sarà l'esclusivo Gran Gala' al Roof Garden del Casinò.

Ecco le protagoniste che sfileranno a Diano Marina: Denise Formisano, Chiara Galli, Carlotta Caviglia, Valentina Poletti, Laura Massobrio, Sheila Gallinati, Milena Guarino, Elisabetta Fiocchi, Barbara Amerio, Stefania Morello, Federica Moroni, Barbara Caviglia, Stefania Nagy, Silvia Boggiani, Melissa Gennari, Samuela Principiano, Ylenia Carnabuci, Laura De Miglio, Dory Puccio, Valentina Milito, Daniela Berlingo, Alina Gavuzzo, Francesca Lunza, Francesca Santinelli, Deborah Piuma, Elena Preziosa, Susanna Paone, Laura Rossi, Giada Marinoni, Sonia Pellegrino, Sara De Lellis, Cristina Volonte, Federica Biasi, Roberta Biasi, Alessandra Audano. La serata a Diano Marina sarà presentata da Luca Galtieri ed Elisabetta Mandraccio. Tra gli ospiti, il cabarettista Renzo Sinacori, il mago Gabriele Gentile e i cantanti Giovanni Tozzi, di Costarainera, vincitore della finale ligure del «Festival degli interpreti» e di Giusy Roldi, di Ventimiglia, finalista nazionale dello stesso concorso.

Anche domani sarà pubblicato il tagliando per votare il referendum Festivalmare. [m. br.]

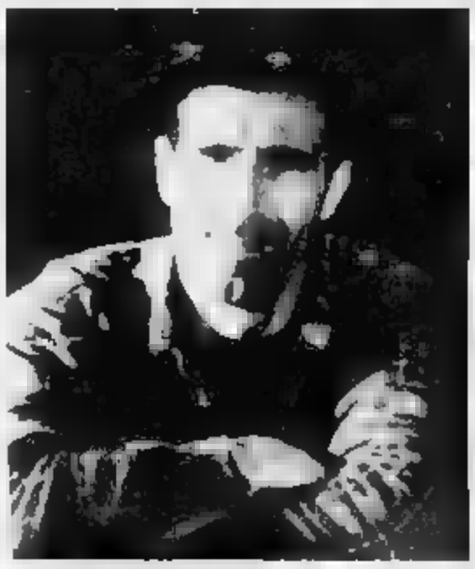

Il cabarettista Renzo Sinacori sarà tra gli ospiti della serata finale della «Miss delle Miss» che si svolgerà mercoledì sera a Diano Marina

Casinò di Sanremo | Agenzia Eccoci | DOMENICA 26 AGOSTO 2001 LA STAMPA
SAGOR
Liguria Moda & Bellezza
Miss delle Miss 2001
SERATA FINALE A SANREMO E GRAN GALA' AL ROOF ■ DEL CASINO'
ASTA del MOBILE
DI MISS DELLE M... 2001, DA CO... CONSEGI...
Agenzia Eccoci, ■ Genova ■ 17031 Albenga, tel. 0182 ■96
Nome
Cognome
Città Via
Età recapito telefonico
Il trattamento dei dati personali che ■ riguardano viene svolto dall'Agenzia Eccoci limitatamente all'ambito di quanto stabilito ■ legge 675/96 ■ tutela dei dati personali. Il trattamento dei dati, da cui le garantiamo la massima riservatezza, è effettuato solo al fine di consentire la Sua partecipazione al concorso Miss ■ Miss ■. I suoi dati, pertanto, ■ saranno comunicati o diffusi a terzi.
Firma della richiedente o di un genitore se minorenne

LA STAMPA DOMENICA 26 AGOSTO 2001 COMUNE DI SANREMO
SAGOR
Festivalmare SANREMO 2001
ASTA del MOBILE
Referendum tra i lettori sull'estate in Liguria
Bagni marini
Ristoranti
Di
Gelatai
Baristi
Discoteche
Drink&Music
Alberghi
I coupon devono essere inviati o consegnati all'Agenzia Eccoci Via Genova 96, 17031 - Albenga (Sv). Tel. 0182/554886
NON SONO VALIDE LE FOTOCOPIE

COMUNE
PRO LOCO
GARLENDA
25 agosto 26
Festa di fine Estate
Sagra "du pan fritu"
Gastronomia tipica ligure
Serate danzanti con le orchestre
Gli Ascendenti
Sala da ballo, ristorante coperti
Ampio parcheggio - Ingresso libero
di pittura estemporanea
mineral ligure s.r.l.
Sede Legale e Amministrativa Via Berretta 21 Tel. 0182-31.999 - 505.290 Fax 0182.30.378
17.035 CISANO sul NEVA (SV)
LINEA GOMME
Tutte le marche
Pneumatici - Freni
17038 VILLANOVA D'ALBENGA (SV)
18100 IMPERIA
Impresa Edile
buono
Micropali - Tiranti - Taglio roccia disco e filo
Cantieri - Spacco rocce e cemento armato
Sistemi di bonifica ambientale
Andora Via Aurelia 194 tel.
Laigueglia Via Dante 16 tel.
CAFFE' VERGNANO
CASA DEL CAFFE'
Tel. 011.9455111
E-mail: italia@caffevergnano.com
Web site: http://www.caffevergnano.com

IL TRASH POP DEI FRATELLI SBERLICCHIO A BUSSANA, BANCARELLE A PIEVE DI TECO, DANZE CON GLI AMICI ABRUZZESI A OSPEDALETTI

A spasso fra mercati e feste di piazza

Pattinaggio a Diano, escursioni e parapendio a Mendatica

DA VEDERE

Gli appuntamenti di oggi spaziano dai concerti di classica alle escursioni per scoprire le vallate, ai mercatini di antiquariato.

DIANO MARINA Oggi, al Comune, dalle 11 alle 13 e dalle 14,30 alle 19,30, stage di canto moderno e gospel tenuto da Elisabetta Prodon, docente ■ ■■■■ jazz alla Scuola civica di musica del Comune ■ Torino. Iscrizioni ■ informazioni al 347-8639163. Dalle 16 alle 19 e dalle 21 all'una, appuntamento nella pi■■a di pattinaggio appena inaugura■■ sul molo davanti alla chiesa: l'ingresso e l'affitto dei pattini in linea costano 15 mila lire (per chi ■■ già i rollerblades, 10 mila).

IMPERIA Alle 15,30, nella sede dell'associazione Bridge di Imperia in via Novaro (presso il ristorante L'Anonimo), torneo a squadre «Città di Imperia». In frazione Caramagna, alle 18,30, concerto della banda musicale Città di Imperia, diretta da Michele Croese.

PIEVE DI TECO Come ogni ultima domenica del mese, nel centro storico ■■■■ il mercatino ■■l'antiquariato ■ dell'usato. La mianifestazione ■■ terrà sotto i portici di corso Ponzoni: parteciperanno espositori da Liguria, Basso Piemonte e Francia. Un gruppo di pievesi distribuirà frittelle di prodotti locali. Nel p■■■■ riggio animazione ■■■■■ ■■ ■■ gruppo. L'organizzazione è della pro loco Senatore Borelli.

MENDATICA Ritrovo alle 8 in piazza Dante a Imperia oppure alle 9 davanti alla chiesa parrocchiale di mendatica, per l'escursione alla scoperta delle cascate dell'Arroscia ■ di un «paese fantasma», a cura della cooperativa Liguria da Scoprire. ■ arriverà fino a una cappelletta da dove si gode di un'ampia visuale sulla vallata, per arrivare alle case abbandonate del villaggio ■ Poilarocca, la difficoltà è media. In frazione San Bernardo, ogni ■ conclude il 1° raduno di parapendio, organizzato da Comune e associazione Volo libero Alpi della Riviera per far conoscere meglio questa appassionante disciplina. Sono previsti voli dalle 9 alle 16. Alle 17 premiazioni. ■■■■ anche possibile volare in biposto.

■■■■■SA Ultimo giorno della mostra del pittore figurativo-paesaggistico Stefano Aicardi. Ingresso 17-23.

SANTO STEFANO A Palazzo comunale espone il pittore Eugenio Guarini. Orario 17-23.

RIVA LIGURE Serata cabaret ■■■ Beppe Altissimi.

POMPEIANA Per visitare il Museo etnografico (nella Torre Saracena) è sufficiente prenotare la visita allo 0184-485604.

ARMA DI TAGGIA Alle 21 ■ zona Darsena «Serata dell'arrivederci» con musica, animazione, danze e gastronomia.

TAGGIA Seconda e ultima giornata, alle Ex Caserme Revelli, della «Festa dell'agricoltura» con stand i prodotti agricoli, alimentari manche di articoli di molti altri generi (Sportivi, da regalo eccetera). Previsti giochi per bambini e, la sera, danze con il gruppo «La rosa nera». Orario 9-24. Al campo ippico, dalle 14, campionato regionale Nbha (un tipo di monta molto spettacolare).

BADALUCCO Nella Bag (Badalucco art gallery) mostra delle ceramiche di Carlos Carlé.

Si rinnova l'appuntamento con il mercatino nel centro storico di Pieve di Teco

CARPASIO Estemporanea di pittura e, il pomeriggio, esposizione dei quadri dalle 16 alle 19. Sagra della Carpasina (ore 15-18) ■■■ degustazione gratuita di pane d'orzo condito con vari sapori locali: dalle 22 serata gastronomica e danzante.

MOLINI ■ TRIORA Gara di mountain-bike. ■ frazione Andagna alle 10, e per tutto il giorno, «Il paese dei balocchi» con giochi (gratuiti) per bambini di ogni tipo, animazione, gastronomia, teatro, bande musicali, esibizioni sportive.

SANREMO Allo stadio comunale, dalle 17,30 Torneo internazionale di calcio per ragazzi. Si comincia con Sanremese-Rappresentativa Senegal. Altre gare a seguire Rappresentativa Imperia-Olympique, Imperia-Genoa e Carlin's Boys-Dinamo Bucarest. Sul mercato fiori dell'Armea, dalle ■ all'1, ultimo giorno del Moac, mostra mercato dell'artigianato; la ■■■ elezione di «Miss Moac». La vincitrice accederà alle finali ■ Miss Muretto, la seconda ■ la terza a finali di ■■■■■■■■■ concorsi nazionali di bellezza. Dalle 17 alle ■■, sul Lungomare delle Nazioni, animazione in spiaggia. Alle 21,15 a Villa Ormond Festival internazionale del folklore con la partecipazione di cinque gruppi. Nell'Anfiteatro San Costanzo ■■■ Pigna) canzoni liguri con il «Careghetu talk-show». In piazza Colombo musica e ballo liscio con Alberto G. e Mariolino. In frazione Bussana nuova ■■■■■ con i Fratelli Sberlicchio (trash-pop ■■■ '80). A San Bartolomeo danze con l'Orchestra Arcobaleno.

■■■■■ Festa del ringraziamento agli alpini per i loro interventi nel corso dell'alluvione del novembre scorso. Programma: ore ■ ritrovo; 9,30 aperitivo; 10,30 sfilata per le vie del paese fino alla Chiesetta degli alpini; 11 messa; 11,45 discorsi autorità e premiazioni; 13 pranzo.

RAJARDO Nell'Oratorio di San Sebastiano mostre di disegni e cartoncini d'auguri realizzati per il Natale da umoristi italiani e stranieri. Orario 16,30-18,30.

■■■■■■■ Serata conclusiva, nel piazzale al Mare, della «Festa degli amici abruzzesi». Gastronomia, folklore e danze ■■■ orchestra.

CAMPOROSSO In piazza Portini dalle 10 alle 22 «Rassegna del vino rossese». La sera stand gastronomici e danze ■■■ la Cocozoo ■■■nd in località Bigauda.

DOLCEACQUA Dalle 9 alle 17 mostra-mercato prodotti agricoli e biologici, artigianato e hobbystica.

■■■■■■■■ Alle 17 ■■ piazza Cattedrale visita guidata al centro storico e concerto d'organo. Alle 16,30 al mare davanti a via Oberdan regata di gozzi liguri valevole per il 18° Trofeo Marco Polo. Alle ■■ ■■ piazza Libertà concerto della Banda musicale di Ventimiglia. In frazione Latte «Peter Pan», serata danzante con musica dal vivo.

MENTONE Sul sagrato della Basilica Saint-Michel alle 21,30 concerto con i Solisti di Mosca e Youri Bashmet alla viola. In programma musiche di Mozart, Tchaikowskij e Britten. Il concerto fa parte del 52° Festival della musica.

BERNABEI ESPONE AL CASINO'

Ieri l'inaugurazione della mostra

E' ■■■ta appena inaugurata (nella foto di Gatti) e sono subito piovuti apprezzamenti e consensi. E' la mostra di Bernabei, pittrice romana che può considerarsi un'affezionata della Riviera e dello stesso casinò. L'artista ricorre ai temi della natura e dell'ambiente. Determinante l'importanza, nella sua pittura, dei colori impiegati. La mostra si chiuderà il 2 settembre e può essere visitata ogni giorno dalle 18 alle 23. Per avere altre notizie si può ricorrere al sito Internet della casa da gioco www.casinosanremo.it. [m. c.]

«I VAGABONDI» SUONANO A MONTEGRAZIE DI PORTO, «NUOVE IMMAGINI» A RIVA, DANZATRICI AL CASINO'

Una domenica notte tutta da ballare

Liscio con orchestra a Cervo, dance al Sortilegio, karaoke

LA NOTTE

E' una notte ricca di iniziative, fra ballo e concerti.

CERIALE Seconda «Moglieman-onticonosco», motogiro sulla costa ligure di ponente, grigliata e festa ■ Bikers Pub con premi e sexy show.

ALBENGA Discobar al Jammin'. Ritrovi in musica al Crazy Pub, alla Città Vecchia, ■ Guaranà, alla Piazzetta, al Caprice e al Rock Bank Caffè.

ALASSIO Dance commerciale con Ricky Martini dj alle Vele. Alla Capannina «Dolce vita» con orchestra liscio-revival, dj resident Angelo Raimondo e serata sudamericana ■■■ privè latino con Pablo ■ ■ «Tribù latina» (dj Rudy Mascheretti). Ai Monti e Mare live con gli «Sloose», Pre discoteca al Paradise di Santa Croce ■■■ il dj ■■■. Rouge e sottore live. Musica ■■■ vivo fra i dehors del Mozart e dell'El Galeon. «Ze Laudani acoustic trio» rock'n'blues ■ soul, dai Rolling Stones ai Police, al BarLume. Ritrovo alla discoteca U'Brecche. Musica dal vivo con i «Born to drink & blues» al Sol Ponente. Musica cubana al Manila Club. «Rizzo & Rizzo» al Mezzaluna. Ritrovi da Spotti, al The Victorian Pub (colazione alle prime luci dell'alba), al Tokai pub, ■ Dubliner, al Bar Dell'Angolo, al Cabaret, al Joy, al Fred Music, al Caffè dei Platani, al Rooster George, al Cocktail & Drink, all'El Che Café, al Jockey bar ■ allo Zanzibar. Liscio alla pasticceria Riviera.

■■■■■ Musica con «Pino ■ 2» all'osteria A Sciàttapanza.

LAIGUEGLIA Discoteca sui due piani della Suerte ■■■ tutti i generi musicali con Maurizio Caressana, Renè e Marco dj ed animazione Vanity. Ritrovi al Flamingo (nuova gestione) ■ Locanda del Re.

ANDORA Discoteca al Bit Below con i dj Cavallo Pazzo e Paolino (house e commerciale). Pianobar a Il Priore con Luca Griotti e Maurizio Pettegiani. La cantante ■ Lilli De Manna all'Edy Bar. Live alle Rocce di Pinamare. Musica al Mata Mua. Ritrovi ■ Samarcanda, ■ Take Off e ■ Big Ben Pub.

CERVO Ballo liscio con orchestra al BallaBar di via Steria.

SA■■■■■■■■■ Danny e Luchino selezionano i brani, privilegiando i ritmi latini, al Barock café di via Lungofiume, locale a metà tra pub, pizzeria e ristorante.

DIANO CASTELLO Lap dance e strip ■ Wild West, piezzeria all'interno del grande centro ■ divertimenti del Bowling, dove si trovano anche un bar con karaoke, una gelateria, ■■■ pista per i go-kart e campi da calcetto.

DIANO MARINA «La notte che non c'era» è il titolo degli appuntamenti domenicali al Sortilegio di via Mortula: la selezione dei brani è affidata a dj Robertino ■■■■ la collaborazione di Gianni Rossi. Ritrovi allo Skipper di via XX Settembre, che ha da poco ospitato la selezione ragionale di Miss Grand Prix, al valerie club sull'Aurelia, al Jammin' e al Caridle Light. The Old Fisherman di ■■■ Battisti 49 si ripropone in ■■■■■ «cyber pub», per chattare in compagnia.

■■■■■ Alle 21, sul sagrato della chiesa parrocchiale della frazione, il Circolo Montegrazie presenta una serata in allegria, animata dall'orchestra «I Vagabondi». In programma brani Anni '60, latino-americani, disco e liscio, mis■■■ di sottofon■ e piatti tipici al bar Solis di piazza Bianchi. Anche ■ ristorante Charlot di piazza Bixio, accanto alla Spianata Borgo Peri, propone appuntamenti rituali con il pianobar, fra successi dell'estate e brani di cantautori. Gli Skin Trade si esibiscono al bar Ferrocarril di borgo Prino. Spiaggia musicale con dee jay al Papeete beach di località Rabina a Oneglia.

CIP■■■ Ritrovo allo Shon Bar con degustazioni e video.

SANTO STEFANO Musica varia al Sottovento Beach, all'ingresso del Porto Marina degli Aregai.

RIVA ■■■■ Danze al Sensual con l'orchestra Le Nuove Immagini.

Si moltiplicano gli appuntamenti con il ballo dai ritmi latini, al valzer, alla dance, nei locali notturni di Riviera e Costa Azzurra: le proposte della domenica notte arrivano da feste all'aperto e animazioni varie, che invitano turisti e residenti a trascorrere una serata in allegria

■■■■■■■■

ARMA ■ TAGGIA Al Mandy's pub e disco club appuntamento ■■■ la lap-dance. Il dj Snoopy propone musica di vario genere al Papagayo dove sono serviti i cocktail di massimo e Lorenzo. Musica d'ambiente al ■■■ gelateria Ligure.

BADALUCCO Animazione, aperitivi, stuzzichini, video al Bar Pradio

■■■■■■■■ All'american bar Pino's cocktail e musica di sottofondo. Notte latino-americana con l'animazione dei maestri di ballo Andrea, Enrico, Riccardo e Ulisses. Gran protagonista la rueda cubana. Musica affidata al dj Marco. Al casinò si esibiscono il balletto Afroarimba e il giocoliere Pepito Alvarez. Musica affidata alla Tequila Band. Lap dance sulla Terrazza Rex.

OSPEDALETTI Al Dolce Vita musica da ballo ■■■ l'orchestra Talismano.

DOLCEACQUA Karaoke e serate a tema al Maffy's place, che ■■ riaperto da poco.

MONACO Allo Sporting Club concerto dei Deep Purple, paladini dell'hard rock.

Per comunicare i programmi delle serate e delle iniziative si prega di contattare le redazioni di:

IMPERIA Fax 0183-273106 Tel. 0183-7911

SANREMO Fax 0184-500765 Tel. 0184-59001

ALLE 21,15 DI PAROLE E MUSICA SUL SAGRATO CON TESTI DELLA SCRITTRICE

San Bartolomeo, omaggio alla Lagorio chiude edizione super del Rovere d'Oro

SAN BARTOLOMEO AL MARE

La chiusura, com'è ormai tradizione, è riservata all'incontro tra le parole e la musica: «E la Rovere racconta...» pone il sigillo questa sera (ore 21,15) alle manifestazioni di contorno alla Rovere d'Oro, il prestigioso concorso per giovani talenti, che in luglio porta a San Bartolomeo al Mare centinaia di promettenti concertisti ■■ ogni parte del mondo.

E la conclusione, quest'anno, è dedicata alla scrittrice Gina Lagorio, presidente del Rovere d'Oro e sapiente narratrice della Liguria, la sua «patria» adottiva, in molti suoi romanzi, da «La spiaggia del lupo» a «Tosca ■■■ gatti», da «Golfo Paradiso» a «L'elogio della zucca», grazie al quale ■ è stato assegnato il Premio Anthia-Libro ligure 2001.

Di «Storie ■ donne, ■ mare e di musica», il recital ispirato ■ testi della Lagorio (con brani tratti ■■■ opere citate e dal monologo teatrale «Senza copione»), sarà protagonista e regista Renzo Arato, l'attore astigiano che è ormai una presenza abituale, al Rovere. La sua voce ■■■ accompagnata dall'arpa di Letizia Belmondo, allieva di Gabriella Bosio e vincitrice del Concorso internazionale d'Israele e dal pianoforte dell'imperiese Giovanni Doria Miglietta. In sottofondo Silvano Demateis al flauto e Massimo Giordano all'oboe.

Reduce dalla calorosa accoglienza che l'Odeon di Parigi ha tributato qualche mese fa al ■■■ recital ■ Cesare Pavese, intitolato «Al di là delle gialle colline c'è il mare». Arato è interprete intenso, appassionato e di fine sensibilità, che lo ■■■■ ■■■ riscosso un trionfale ■■■■■■ ad Asti Teatro con uno spettacolo su Testori e, in precedenza, ha lavorato con Line Sastri in una tournee in Spagna, ■■■ Milva (diretto da Strehler) ■ con Rita Pavone e Teddy Reno.

La Rassegna sulle quale stasera (ore 21,15) calerà il sipario è giunta alla settima edizione ■ come ricorda il sindaco Rosanna Brun, «da sei ■■■ rappresenta la naturale appendice d■ ■■■■■■■■■ del mese precedente, durante la quale i giovani premiati nelle passate edizioni si ritrovano sul Sagrato della Rovere p■■ offrire ■■■ momento musicale di alta qualità e ribadire quel talento, grazie a cui ■■■■■■ vinte le edizioni scorse».

Ad aprire la parata, giovedì sera nella Chiesa Parrocchiale per ■ ricorrenza del san■ patrono, era stato il duo flauto e chitarra di Marco Moro e Josè Scanu, una delle formazioni della Camerata Musicale Ligure. Ieri sera, invece, concerto ■ altri vincitori passati del Rovere d'Oro, tra cui Paolo Civiri (tromba), Massimo Giordano (oboe), Simone Gramaglia (viola), Roberto Issoglio (pianoforte), Christian Lavernier (chitarra), Roberta e Valentina Zaccaro (pianoforte a quattro mani). [a. d.]

IL «PAESE DEI BALOCCHI» OSPITERÀ ANCHE MUSICA, SPETTACOLI, GASTRONOMIA ED ESIBIZIONI SPORTIVE

Andagna si trasforma in paradiso per i bambini

Nella frazione di Molini di Triora giochi e divertimenti garantiti per i più piccini

Andagna oggi si trasformerà nel «Paese dei balocchi»

MOLINI DI TRIORA

Per un giorno Andagna, frazione ■ Molini di Triora, si trasforma nel «Paese dei balocchi». Poco a che fare con quello di collodiana memoria se ■■■ che i bambini troveranno divertimenti ■■ ogni angolo ma con un finale più che lieto. Nessun pericolo, dunque, ■ essere trasformati in somari.

Si comincia alle 10 con il taglio del nastro, all'inizio ■■■ paese, e l'ingresso festoso dei bambini attraverso ■ p■■■ del Castello incantato. Subito, per loro, ■ possibilità di accedere alla «sala trucco e acconciature» dove potranno anche ricevere capelli di carta. Quindi giochi elettronici ■■■ l'utilizzo della Playstation 2 e, in anteprima, «Nintendo advan■■■ in collaborazione con Fantasia e Video Beach. ■■■ inoltre possibile utilizzare moto e automobili con motore elettrico, oppure andare ■ cavallo. O, ancora, praticare ■ ■■■■ climbing», vale a dire l'arrampicata sull'albero, rigorosamente della cuccagna oppure seguire siparietti teatrali. Tutto gratuito.

Ci ■■■anno anche la Banda musicale Canta e Sciuscia di Sanremo e le esibizioni dell'Accademia Scherma Sanremo e del Caks Kara■■ Riva Ligure ■■ maestro Dario Regina.

Non mancano gli stand gastronomici particolarmente attivi a partire dalle 12 ma pure nelle altre ore del pomeriggio e della sera.

Alle 17 grande vendita di palloncini e lancio nel cielo ■ Andagna. Il ricavato sarà devoluto per l'adozione a distanza di bambini indiani iniziata l'anno scorso dal Comitato Pro Andagna, organizzatore della giornata.

«Una festa dedicata ai bambini - osserva il presidente della Pro Andagna Gianni De Marchi - ma anche a tutti quegli adulti, e ■■■ tanti, che ancora si sentono un po' tali». [m. c.]

STASERA AL CINEMA

SAVONA E PROVINCIA

SAVONA

ASTOR. Tel [illegible]
[illegible]
Ore 15.45-18.00-20.15-22.30
Lire [illegible]-7000

DIANA 2. Tel 019-825 714
Spy Kids
Ore 15.45-18.20-20.15-22.30
Lire [illegible]-7000

DIANA 3. Tel 019-825 714
Dr. Dolittle 2
Ore 15.45-18.20-20.15-22.30
Lire [illegible]-7000

MARCONI. Tel 019-825 714
The Gift
Ore 15.45-18.20-20.15-22.30
Lire [illegible]-7000

FILMSTUDIO Tel 019-[illegible]
Jimmy Grimble
Ore 21.15 Lire 12.000-10.000 [illegible]

JOLLY. Tel 019-850 [illegible]
Film a luci rosso
Ore 15.20-20.30 Lire 11.000-8000-6000

ALASSIO

COLOMBO Tel 0182-640 262
Driven
Ore 20.30-22.30
Lire 15.000-[illegible]-5000

DON BOSCO Tel 0182-640 263
Le follie dell'imperatore
Ore 21.30 Lire 8000-5000

RITZ Tel 0182-640 427
Dr. Dolittle 2
Ore 20.30-22.30
Lire 10.000-8000-5000

AMBRA. Tel 0182-[illegible]19
Shrek
Ore 20.30-22.30 Lire 10.000-6000

ASTOR Tel 0182-50997
Final Fantasy
Ore 20.30-22.30
Lire 10.000-6000

BORGHETTO S.S.

VITTORIA
Cast Away Ore 21
Lire 10.000-[illegible]

BORGIO

ASTRA
Shrek
Ore 21.30 Lire 9000-7000

SPLENDOR Tel 019-[illegible]
La mummia - Il ritorno
Ore 21.30 Lire 10.000-6000

CAIRO

ARENA Tel 019-5099353
Evolution
Ore 17.30-19.45-22 Lire 10.000-6000

FINALE LIGURE

ARENA ORDINA Tel [illegible]
The Gift
Ore 21.30 Lire 10.000-[illegible]

ORDINA Tel 019-[illegible]
Driven
Ore 20.30-22.30 Lire 10.000-6000

LAIGUEGLIA

CORALLO Tel [illegible]
Chiedimi se sono felice Ore 21
Ragionevole e risolto [illegible] 22.45
Lire 9000-7000

LOANO

GIARDINO DEI [illegible]
Scoprendo Forrester
Ore 21 [illegible] Lire 10.000-6000

LOANESE. Tel 019-[illegible]
The Gift
Ore 20.30-22.30 Lire 10.000-6000

PIETRA L.

[illegible]
Le follie dell'imperatore
Ore 21.15 Lire 10.000-7000

SASSELLO

TEATRO SASSELLO
OGGI RIPOSO
Ore 21.10 Lire 7000

SPOTORNO

ARENA ARISTON
Le fate ignoranti
Ore 21.30 Lire 10.000-8000

VARAZZE

EROI 1. Tel. 019-97 249
Final Fantasy
Or. 16-17.45-21-23 Lire 12.000-8000

VERDI 2. Tel 019-97 249
Dottor Dolittle 2
Or.: 16-17.40-19.15-21.10-23 Lire 12.000-8000

VARIGOTTI

ROMA
Ti presento i miei
Ore 21.30 Lire 10.000-7000

Eddie Murphy in Dottor Dolittle 2

GENOVA E PROVINCIA

GENOVA

[illegible]
Tel 010-595 91 45
The gift
regia di S. Raimi con C. [illegible], Reeves
Or. 16-18.10-20.20-22.30

AMERICA Sala B
Tel. 010-595 91 45
Weekend da suicidio
regia di C. Thurmeier con H. Baxendale e T. Dutton
Or. 17.30-20-22.30

ARISTON MULTISALA. Tel. 010-247 35 49
Le fate ignoranti
Or.: 20.30-22.30

ARISTON 2
The gift
regia di S. Raimi con C. Blanchett e K. Reeves
Or. 20.30-22.30

AUGUSTUS Tel. 010-566 810
CHIUSURA ESTIVA

AURORA Tel. 010-592 525
CHIUSURA ESTIVA

CINEPLEX PORTO ANTICO Tel. 010-254.18.20
Il dottor Dolittle 2
regia di B. Thomas con Eddie Murphy
Or. 15.05-18.10-20.15-22.20

CINEPLEX PORTO ANTICO Tel. 010-254.18.20
The gift regia di S. Raimi con C. Blanchett, K. Reeves Or. 17.40-20.05-22.30

CINEPLEX PORTO ANTICO
Tel. 010-254 18 20
Spy Kids
regia di R. Rodriguez con A. Banderas
Or. 18.20-20.20-22.30

CINEPLEX PORTO ANTICO
Tel. 010-254.18.20
Shrek. Hai impegni per venerdì 17?
regia di J. Blanchard con T-H Thiessen
Or. 18.20-20.20-22.40

CINEPLEX PORTO ANTICO
Tel. 010-254.18.20
Le vie della violenza
[illegible] J. Lewis
Or.: 17.30-20-22.30

CINEPLEX PORTO ANTICO
Tel. 010-254 18 20
Final fantasy
Or.: 18.15-20.30-22.45

CINEPLEX PORTO ANTICO.
[illegible] 010-254 [illegible]
Traffic
regia S. Soderbergh con M. [illegible] B. [illegible]
Or.: 17.50-21.10

CORALLO MULTISALA
Tel. 010-586 419
Chocolat
regia di L. Hallstrom con J. Binoche, L. Olin
Or.: 15.30-17.50-20.10-22.30

CORALLO MULTISALA
Tel. 010-586 419
Shrek
regia di A. Adamson, V. Jenson (animazione)
Or.: 15.30-17.15-19-20.45-22.30

LUX
[illegible] 601
Tiger
con T. Sizemore, S. Seagal
Or.: 15.30-17.15-19-20.45-22.30

ODEON
Tel. [illegible] 82 95
Spy Kids
regia di R. Rodriguez con A. [illegible]
Or.: 16.30-18.30-20.30-22.30

OLIMPIA Tel 010-584 415
Billy Elliot
regia di S. Daldry con J. Walters e J. Bell
[illegible] 16-18.10-20.20-22.30

ORFEO. Tel 010-564 849
Chi ha ucciso la signora Beverly
con D. Devito, B. Midler e N. Cage
Or.: 15.30-18.30-20.30-22.30

RITZ D'ESSAI Tel. 010-314.141
CHIUSURA ESTIVA

UNIVERSALE MULTISALA
Tel. 010-582.461
Il dottor Dolittle 2
B. Thomas con Eddie Murphy
Or. 16-18.10-20.20-22.30

[illegible] MULTISALA.
Tel 010-582 461
Final fantasy
[illegible] 16-18.10-20.20-22.30

UNIVERSALE MULTISALA.
Tel 010-582 461
Shrek. Hai impegni per venerdì 17?
[illegible] J. Blanchard con T-H Thiessen
Or.: 15.30-17.20-19.10-21-22.50

LA SPEZZINA
via Adamoli - Melissano
X men: Il film
regia di B. Singer con P. Stewart e I. McKellan
Ore 21.30

ARENA ESTIVA VILLA CROCE
corso Aurelio Saffi
Il sarto di Panama
regia di J. Boorman con P. Brosnan e G. Rush
Or. 21.30

[illegible]
[illegible] RIPOSO

[illegible]
CINEMA PARROCCHIALE
Tel. 010-967 71 30
Billy Elliot
regia di S. Daldry con J. Walters e J. Bell
Or. 21.15

PEGLI

ESEDRA
CHIUSURA ESTIVA

RIVAROLO

S. SIRO
CHIUSURA ESTIVA

VOLTRI

[illegible]
CHIUSURA ESTIVA

RECCO

CINEMA FONTANABIONA MONLEONE
CHIUSURA ESTIVA

SESTRI LEVANTE

CINEMA ECCO
(Campo [illegible] via Licei)
Le fate ignoranti.
regia di F. Ozpetek con M. Bay e G. [illegible]
Or.: 21.30

SESTRI LEVANTE

CENTRALE Tel 0185-286.033
The gift. Regia di S. Raimi con C. Blanchett
[illegible]: 16-18.05-20.10-22.20

SESTRI LEVANTE

VILLA TIGULLIO
Pearl Harbor Regia di M. Bay con B. Hartnett e K. Beckinsale Or.: 21.30

[illegible]
Final fantasy
Or.: 20.20-22.20

[illegible]
Tel [illegible]
[illegible] Or.: 16-18.05-20.10-22.20

CHIAVARI

CANTERO
Driven
regia di R. Harlin con S. Stallone. Or.: 20.15-22.30

RIGNON
[illegible] 0185-309 694
[illegible] **Shrek.** Regia di [illegible] Rodriguez con A. Banderas [illegible] 20.30-22.30

SESTRI LEVANTE

ARISTON tel. 0185-41 505
The [illegible] Regia di S. Raimi con C. [illegible], K. Reeves Ore 21.30

CONVENTO DELL'ANNUNZIATA
OGGI RIPOSO

MONEGLIA

CONCHIGLIA Tel. 0185-41 [illegible] Via W. Burgo
Grazie per la cioccolata
regia di C. Chabrol con I. Huppert e J. Dutronc
[illegible] 21.30

IMPERIA E PROVINCIA

IMPERIA

CAVOUR Tel 61978
OGGI RIPOSO

CENTRALE Tel 0183-63871
Shrek
Ore 20.15-22.40 Lire 10000-7000

DANTE Tel 0183-293620
The Gift Orario 20.30-22.40 Lire 10000-7000

IMPERIA. Tel 0183-292745
Il dottor Dolittle 2
Orario 20.45-22.40 Lire 10000-7000

DIANO MARINA

POLITEAMA. Tel 0183-405930
Driven
Ore 20.30-22.40 Lire 10000-7000

SAN BARTOLOMEO AL MARE

SMERALDO (estivo)
Ore 21 **L'ultimo bacio**
Ore 23 **L'erba di Grace** Lire 9000-7000

ARMA DI TAGGIA

CAPITOL
Tel. 0184-43440
L'erba di Grace
Spettacolo unico ore 21.15 Lire 9000-6500

BORDIGHERA

OLIMPIA
Tel. 0184-262355
Ti presento i miei
Ore 20.30-22.30 Lire 8000-7000
Informazioni anche sul sito www.bordigherait

DOLCEACQUA

CRISTALLO
Tel. 0184-206046
Evolution Spettacolo unico ore 21.15

[illegible]OLIA

ARENA ESTIVA SCOGLIETTI
Il sarto di Panama
Spettacolo unico ore 21.15 Lire 8000-6000

SANREMO

ARISTON Tel 0184-506 060
Driven
Orario (indicativo) 15.30-22.30 - L. 12000-8000
Ipotesi due spettacoli quotidiani dal [illegible] al venerdì e mercoledì tutto il giorno Lire 8000)

ARISTON RITZ. Tel. 0184-506.060
Final Fantasy
Orario 15.30-22.30 Lire 12000-8000 (prima due spettacoli pomeridiani dal lunedì al venerdì e mercoledì tutto il giorno Lire 8000)

ARISTON ROOF-Sala 1. Tel 0184-506 060.
Spy kids
Orario (indicativo) 15.30-22.30
Lire [illegible] Apertura delle spettacoli pomeridiane dal lunedì al venerdì e [illegible] tutto il giorno lire 8000)

ARISTON ROOF-Sala 2. Tel.0184-506 060.
Crocodile Dundee 3
Orari (indicativo) 15.3[illegible]
Lire 12000-8000 [illegible] spettacoli pomeridiani alle lunedì al venerdì e mer[illegible] tutto il giorno [illegible]

ARISTON ROOF-Sala 2.
Tel 0184-506 060
The Gift
Orari (indicativi) 15.30-22.30 Lire [illegible] (prima [illegible] spettacoli pomeridiani dal lunedì al venerdì e mercoledì tutto il giorno lire 8000)

CENTRALE.
Tel 0184-597820
Dottor Dolittle 2
Orari (indicativi) 15.30-22.30
Lire 12000-8000 (prima due spettacoli pomeridiani dal lunedì al venerdì e mercoledì tutto il giorno lire 8000) Orario intero ufficiale

TAMARIN. Tel 0184-597820
Shrek
Orario: 15.30 ed 22.30
Lire 12000-8000
giorno due spettacoli pomeridiani dal lunedì al venerdì e mercoledì tutto il giorno lire 8000)

SANREMESE. Tel 0184-507 070
Il ballo magico
Orari 15.30-22.30
Lire 12000-8000 (prima due spettacoli pomeridiani dal lunedì al venerdì e mercoledì tutto il giorno lire 8000)

Il programmazione di questi film potrebbero subire variazioni anche in base alla lunghezza dei film [illegible] delle sale cinematografiche).

TEATRI

[illegible]
OGGI RIPOSO

POLITEAMA GENOVESE.
OGGI RIPOSO

TEATRO STABILE - Teatro della Corte
CHIUSURA ESTIVA

TEATRO STABILE - Sala Duse.
[illegible]

TEATRO DELLA [illegible] **-** [illegible]
OGGI RIPOSO

[illegible] **DELLA TESSE - SALA AGORA'**
OGGI RIPOSO

TEATRO DELL'ARCHIVOLTO - GUSTAVO MODENA
OGGI RIPOSO

[illegible] **E.** [illegible]
OGGI [illegible]

CINECLUB

AMICI [illegible]
CHIUSURA ESTIVA

[illegible]
CHIUSURA [illegible]

NICKELODEON [illegible]
CHIUSURA ESTIVA

LE

Mel Gibson ed Helen Hunt in una scena del film: «Quello che le donne vogliono»

CHI HA [illegible] LA SUOCERA DEARLY? Commedia. Mona Dearly muore in un incidente. Il capo della polizia (Danny De Vito) pensa ad un omicidio: i bizzarri abitanti del paese di Verplank sono sospettati.

CHOCOLAT. Commedia. L'apertura del peccaminoso negozio di cioccolata da parte di una signora in un minuscolo villaggio francese degli Anni 50. ●●●

DRIVEN. [illegible]: Un pilota «pensionato» prematuramente [illegible] incidente viene chiamato da una scuderia a [illegible] insegnamenti a una giovane promessa. Lui è Silvester Stallone. ●●

COME SI FA UN AMORE. Commedia. Storie di coppie a Milano, in un ristorante alla moda di fronte a un Martini.

LE COSE CHE SO DI LEI. Commedia drammatica. Esordio alla regia del figlio di Garcia Marquez. Cinque storie, 7 donne decise a fare i conti con la loro assistenza. ●●●

CROCODILE DUNDEE 3. Azione. Terza puntata delle avventure del [illegible] australiano Crocodile Dundee, vede il protagonista seguire la moglie a Los Angeles.

DJOMEH. Drammatico. Il giovane zigano Djomeh lavora in una sperduta fattoria nella campagna [illegible]. Egli accompagna ogni giorno il suo datore di lavoro nei villaggi della [illegible] a ritirare il latte da rivendere; in uno di questi conosce e s'innamora di una ragazza. [illegible] non [illegible] un corteggiamento palese. ●●

IL [illegible] **.** Comico. Ritorna [illegible] Murphy nel ruolo del dottore che conversa con gli animali; in questo caso deve addirittura salvare la foresta. ●●

EVOLUTION. Fantasy. Il salvataggio del pianeta terra spende da alcuni uomini. ●●

FATE COME SE NON [illegible] FOSSI. Drammatico. Apprezzato dalla critica al festival [illegible] Cannes [illegible], il film [illegible] Olivier Jahan racconta la storia di un [illegible] ragazzo che [illegible] le sue giornate [illegible] finestra, guardando con il binocolo cosa fanno i vicini di casa. ●●●

LE [illegible]. Commedia. Alla morte del marito, la vedova scopre che il consorte aveva un amante. ●●

FIGLIO [illegible] [illegible]. Commedia. Nel giorno del suo compleanno un ragazzino dice alla madre: «Hai sbagliato bambino. Voglio andare a casa mia». [illegible] quella sua casa conosce l'indirizzo... [illegible]

FINAL FANTASY. Fantascienza. Un meteorite si schianta sul nostro pianeta: comincia l'invasione aliena. ●●●

IL FIORE DEL MIO SEGRETO. Drammatico. Una famosa scrittrice è in crisi con sup marito e quando scopre che la sua amica è l'amante del consorte crolla ogni sua residua certezza. ●●●

LONTANO IN FONDO AGLI OCCHI. Drammatico. L'esordio di Giuseppe Rocca è ambientato [illegible] negli anni Cinquanta e racconta [illegible] ragazzino napoletano che s'invaghisce [illegible] quindicenne cameriera, fidanzata di uno statuario [illegible] passa le giornate al bar a giocare a biliardo.

IL MESTIERE [illegible] [illegible]. Drammatico. L'ultimo lavoro [illegible] Dino Risi rilegge il personaggio [illegible] dalla Ballata [illegible], cavaliere medioevale temuto dai potenti e amato dalle donne. ●●●

LA [illegible] DI SCIMMIA. Thriller. Jill Fitzpatrick, detective privata in gamba ma disoccupata, accetta di indagare sulla sparizione [illegible] di una giovane studentessa, Mickey, e comincia a frequentare la professoressa di poesia [illegible] ragazza. ●●●

PANIC. Azione. Alex vede togliersi dalle [illegible] malavitose del padre ma non ne ha il coraggio: decide, quindi, ad andare in terapia e, durante le cure, s'invaghisce [illegible] una [illegible] ragazza.

PEARL HARBOR. Drammatico. Il kolossal di Bay ricostruisce il celebre attacco giapponese a Pearl Harbor ●●●

[illegible] DI NATALE. Commedia drammatica. Arrivo dalla Francia questa [illegible] tre sorelle, assai diverse tra loro e con problemi di vario tipo da affrontare, pronte ad organizzare il consueto, tremendo «pranzo di Natale». ●●●

[illegible] A CASA. Drammatico. Il film del novantaduenne maestro portoghese De Oliveira comincia con un anziano attore teatrale che al termine [illegible] spettacolo apprende la notizia della morte della moglie e [illegible] figlia in un incidente stradale. ●●●●

IL SARTO DI PANAMA. Thriller. La vicenda del miglior [illegible] di Panama, ricco [illegible] relazioni e [illegible] contattato da una spia britannica mandata in missione. ●●

SHREK. [illegible]. La solitaria esistenza di un [illegible] irascibile e scorbutico di nome [illegible] dall'arrivo di molti personaggi delle fiabe. ●●●

SHRIEK. Comico. Parodia [illegible] genere horror, narra la storia di una giornalista tanto sexy quanto abile [illegible] cacciarsi [illegible] qual'è [illegible] un imbranato poliziotto che si unisce per assicurare alla giustizia un criminale.

SPY KIDS. Fantasy. Carmen e Juni pensano di avere genitori tranquilli mentre, in realtà, sono ex temuti agenti segreti. Quando verranno rapiti, i ragazzini passeranno all'azione per andare a salvare. ●●

LA STANZA DEL [illegible]. Drammatico. L'ultimo lavoro di Nanni Moretti racconta la [illegible] di una famiglia su cui si abbatte una tragedia la perdita del figlio. ●●●●

TESIS. Thriller. Una studentessa sta preparando la [illegible] di laurea di storia del cinema sulla violenza nei film e trova una videocassetta raccapricciante. ●●●

THE GIFT. Poliziesco. In [illegible] [illegible] Giorgia sparisce improvvisamente una [illegible] na; la polizia impegnata [illegible] indagini [illegible] aiuto a una medium del luogo, visto che da quel giorno «vede» la giovane. ●●

LE VIE DELLA VIOLENZA. Azione. Benicio Del Toro e Ryan Phillippe [illegible] [illegible] vecchia data che rapiscono una ragazza.

UN [illegible] **DA** [illegible]. Commedia. Due disperati (lei vedova affranta, [illegible] scrittore in [illegible]) che s'incontrano e decidono [illegible] suicidarsi insieme. ●●●

GRANDE CALCIO NOTTE CON ROMA, JUVENTUS, GENOA, OLYMPIQUE, DINAMO, SENEGAL LE SQUADRE DI CASA

Debutta il 44° «Carlin's Boys»

Tra le novità c'è anche un torneo femminile

SANREMO

Scatta oggi il «Carlin's», edizione 2001, il 44° della serie. Una tradizione che si rinnova con il Torneo Internazionale di calcio giovanile, organizzato dalle Carlin's Boys, valido anche per il 2° «Memorial Grammatica», in ricordo Rino Grammatica, per decenni tecnico del settore giovanile del club biancazzurro.

In lizza 12 squadre, divise in quattro gironi: Sampdoria, i rumeni della Dinamo Bucarest (novità assoluta) Carlin's Boys nel girone A; Rappresentativa Provincia Imperia, Olympique Marsiglia e Roma nel girone B; Juventus, Rappresentativa del Senegal e Sanremese nel girone C; Torino, Imperia Genoa (vincitore un anno fa) nel girone D.

Tre giorni di incontri eliminatori da questa a martedì con quattro incontri per serata; semifinali giovedì alle 20 e 22; finalissima venerdì (ripresa Rai-Tv) alle 20,30. Tempi di 35 minuti nella fase eliminatoria; di 45 minuti in semifinali e finali. Al torneo possono partecipare giocatori nati dal 1982 in poi con possibilità di tre «fuoriquota» nati nel 1981 (solo la Carlin's, società organizzatrice, potrà schierare fino a cinque «fuoriquota»).

CALENDARIO Il oggi con Sanremese-Rappresentativa Senegal (17,30), Rappresentativa Imperia-Olympique Marsiglia (19), Imperia-Genoa (20,30) e Carlin's Boys-Dinamo Bucarest (22). Domani sera altri quattro match: Carlin's Boys-Sampdoria (17,30), Imperia-Torino (19), Sanremese-Juventus (20,30) e Rappresentativa Imperia-Roma (ore 22). Martedì sera conclusione della fase eliminatoria con Dinamo Bucarest-Sampdoria (17,30), Olympique Marsiglia-Roma (19), Senegal-Juventus (20,30) e Genoa-Torino (22). Semifinali giovedì sera: vincente girone A contro vincente girone B alle 20; vincente girone C vincente girone D alle 22. Finalissima venerdì sera.

TORNEO Per il secondo anno il «Carlin's» avrà una parentesi femminile. La scorsa stagione è stato solo un match di esibizione. Quest'anno ci sarà un torneo quadrangolare con Matuziana '91 Sanremo (serie C femminile), Rappresentativa Ponente Ligure, Genoa femminile e Monaco. Le semifinali si giocheranno mercoledì nel giorno di riposo del «Carlin's»; Matuziana 91-Rappresentativa Ponente Ligure (20,30) e Monaco-Genoa femminile (21,30). Finale per il 3° e 4° giovedì sera alle 19; finalissima venerdì sera alle 19,30.

L'ingresso allo stadio costerà 10000 lire nella fase eliminatoria (quattro partite a serata) e 15000 lire per semifinali e finali. Ma la Carlin's Boys ha predisposto una formula-abbonamento di lire che darà diritto assistere a tutto il torneo, grosso modo di lire a partita.

ALBO Il record di vittorie appartiene all'Inter che si è imposta sei volte nel 48, 53, 54, 56, 70 e 90; seguono, con cinque successi, Juventus (61, 86, 87, 97 e 98) e Atalanta (52, 69, 73, 93 e 96); quindi, con tre vittorie, Roma (57, e 91), Torino , e 89) e Burevestnik Mosca (66, 71 e 72), con due successi Fiorentina (55 e 92), Torpedo Mosca (76 e 82) e Barcellona (50 e 51), volte Pro Vercelli (47), First Vienna (49), Spartak Mosca (1), Lazio (74), Italia A (77), Napoli (87), Sampdoria (94), Lugano (99) e Genoa (2000).

In margine al torneo mercoledì, alle 18, al palazzo comunale, si svolgerà il convegno sul tema «Impianti sportivi comunali, appalti costruzione, gestione, sponsorizzazione, sicurezza» con l'intervento di esperti del settore. [b. m.]

La formazione del Genoa che ha trionfato nell'ultima edizione del torneo della «Carlin's Boys» di Sanremo

Cinquant'anni di calcio-story

SANREMO

E' il più «antico» tra i tornei giovanili italiani. Probabilmente il più antico d'Europa», anche se, adesso, fare i conti con la concorrenza di miriadi di competizioni analoghe in tutto il continente e sul piano del prestigio, con quella, fortissima, del «Viareggio», ormai al top in questo tipo di competizioni, il vecchio «Carlin's» continua ad avere un fascino tutto suo.

Nacque nel 1947. Nello stesso in nacque la Carlin's Boys, la sua società organizzatrice, allora, dedita solo al settore giovanile. La fondarono un gruppo di soci. Uno di loro, Sergio D'Andrea, è tuttora presidente del club. La chiamarono «Carlin's Boys», cioè i «ragazzi di Carlin» all'inglese, in onore di Carlo «Carlin» Carcano, celebre allenatore della Juventus del cinque scudetti consecutivi negli anni Trenta, poi collaboratore di Vittorio Pozzo in nazionale e, quindi, allenatore dell'Inter. Carcano, nell'immediato dopoguerra, si era stabilito a Sanremo. Incoraggiò quell'iniziativa, fu tra i fondatori. Anzi fu lui che, ottenendola dall'Inter, fornì la prima «muta» di maglie: per questo Carlin's Boys ha i colori sociali nerazzurri e il club milanese.

La guerra era appena finita. Fu un atto di coraggio, in quel periodo, lanciare un torneo internazionale. Nel 1947, quella prima edizione, il vinse là Pro Vercelli che, con i suoi ragazzi, a Sanremo, ottenne la sua ultima, grande, affermazione dopo la serie di scudetti dei primi decenni del secolo. In finale superò la Juventus. Il torneo, sempre più internazionale (capace anche di portare in Italia, primo fra tutti, squadre russe come Spartak, Burevestnik e Torpedo, tutte squadre di Mosca, in piena guerra fredda), proseguì ininterrottamente fino al 1957, poi ebbe cadenza biennale fino al 1963; riprese alla grande, annualmente, fino al 1977 quando cominciò ad essere organizzato saltuariamente. Una crisi (culminata in una sosta di ben cinque anni tra l'82 e l'87) che superò il periodo più critico alla fine degli anni 80 quando ricominciò, senza scosse, il suo cammino regolare, ritornando ad essere una delle più importanti «vetrine» del settore. [b.m.]

Tanti grandi campioni

Scirea, Blochin, Causio e Donadoni

SANREMO

Il calcio europeo del dopoguerra, in versione-baby, è sfilato in parte a Sanremo grazie «Carlin's». Sul terreno del «Comunale», nelle quarantatre edizioni fin quei disputate della manifestazione, hanno giocato ragazzi, poi, divenuti famosi. Un elenco lunghissimo, quasi impossibile da completare. Ma basta il riferimento a qualche atleta emblematico. Uno su tutti: Gaetano Scirea. Venne a Sanremo nelle file dell'Atalanta, nei primi anni Settanta. Giovanissimo. Chi se lo ricorda, però, ha in mente un ragazzino, già allora, dalle classe limpidissima, che comandava la difesa. A Scirea, tragicamente scomparso dopo una prestigiosa carriera nella Juventus e nella nazionale, il «Carlin's» dedicò alcune edizioni nei primi anni assegnando, insieme al suo trofeo, anche un «Memorial Scirea».

Ma l'elenco dei futuri big passati da Sanremo è molto lungo. Basti pensare Corso, Facchetti, al povero Micheli (scomparso proprio in questi giorni), a Ferrini, Causio, Donadoni, Beccalossi, Prati, Altobelli, Viola, Soloso, Christian Vieri, Sartor fino a Tacchinardi anche lui schierato «Carlin's» nelle file dell'Atalanta. E sono solo alcuni nomi per dimostrare come il calcio italiano, almeno quello degli ultimi quarant'anni, sia sfilato, in gran parte, al torneo. Anche giocatori stranieri, s'intende. Emblematici i russi Buriajk e soprattutto Blochin che fu il fuoriclasse del calcio sovietico degli anni 70 e 80. Vennero a Sanremo nelle file del Burevestnik. Fecero meraviglie facendo intravedere grandi possibilità. In effetti fecero carrierone nel loro paese, si affacciarono alla ribalta internazionale, anche le frontiere «calcistiche» del tempo, ancora in gran parte chiuse, impedirono loro di approdare ai grandi clubs spagnoli, italiani, inglesi e tedeschi. Oggi se li sarebbero contesi a suon di decine di miliardi.

Da segnalare anche il rovescio della medaglia. Quello delle promesse mancate: giocatori, cioè, che fecero meraviglie «Carlin's» e che, poi, scomparvero dalla scena. Decine e decine di casi. Uno su tutti. Nell'edizione 1977, l'unica giocata a dicembre, in orario pomeridiano e con in lizza squadre nazionali (un esperimento che ebbe seguito), a trascinare al successo la nazionale azzurra, furono i gol di uno scatenato Lanni, attaccante di scuola juventina. Chiunque avrebbe scommesso sulla sua carriera. Ma si sentì più parlare di lui se non per una stagione, senza troppa gloria, tra anni dopo, al Savona. [b.m.]

Al torneo Carlin's anche Gaetano Scirea

CONI FIGC CND

A.S. CARLIN'S BOYS SANREMO

A.S. CARLIN'S
SETTORE GIOVANILE
SANREMO

indice la LEVA CALCISTICA 2001/2002
(per tesserati)
per PICCOLI
nati dal 1990 al 1995
per RAGAZZI
nati dal 1984 al 1989
SCUOLA CALCIO, PULCINI,
ESORDIENTI, GIOVANISSIMI, ALLIEVI
SQUADRE REGIONALI E PROVINCIALI

ISCRIZIONI ED INFORMAZIONI
Campo Sportivo Plan di Poma - Tel. 0184.666070
lunedì e venerdì dalle 17,30 alle 19

LA A.S. CARLIN'S BOYS
RINGRAZIA
il Comune di San Remo
Assessorato al Turismo e
Manifestazioni
la Regione Liguria
la Provincia di Imperia
gli Sponsor del Torneo

Il Presidente applaude
per la collaborazione volontaria
di dirigenti, simpatizzanti e amici
per il loro contributo
alla realizzazione
della Manifestazione

tipo! grafica colorgrafica

di F. Merogno

ARMA DI TAGGIA
Regione Prati, 88

Tel. 0184.48.00.42 - Fax 0184.48.00.62

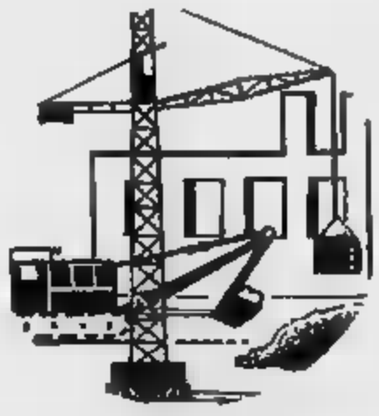

BARILLÀ
COSTRUZIONI s.r.l.

COSTRUZIONI EDILI

SANREMO
Via S. Giovanni
Tel. 0184.557216
Fax 0184.533605

FOTOCLICK
C/so Matuzia 92 - San Remo Foce
FAVOLOSA PROMOZIONE
SVILUPPO E STAMPA
FOTOCLICK
RICORDATI DI RITIRARE LA TESSERA PER IL CONCORSO
FAVOLOSI REGALI
Chiedi il catalogo
e il regolamento

ALLO SCLAVI DI ARMA NESSUN GOL E MOLTE ASSENZE SUI DUE FRONTI. NEI PRIMI QUARANTACINQUE MIINUTI NEPPURE UN TIRO IN PORTA

Sanremese-Imperia, pari da dimenticare

Per le squadre della Riviera deludente esordio in Coppa

Bruno Monticone

[redacted] TAGGIA

Solo una pia illusione quella di chi aveva pensato di intravedere in Imperia e Sanremese, impegnate ieri in un derby di Coppa Italia, prima match ufficiale della stagione (chiuso con un malinconico 0-0), più o meno le squadre che giocheranno in campionato. Pia illusione perché, senza nulla togliere all'impegno di chi è andato in campo, Imperia e Sanremese, in campionato, si presume, avr[redacted] ben altro «identikit». Troppi gli assenti eccellenti. Troppi i giovani e giovanissimi in entrambe le formazioni. L'Imperia, padrona di casa pur giocando ad Arma per l'indisponibilità del «Ciciniello», dopo due settimane di passione (ripescaggio e ribaltone societario), è tuttora una squadra-cantiere come l'ha definita mister Bencardino. Molti dei giovani volenterosi schierati ieri ad Arma dovranno far posto, con tutta probabilità, ai nuovi arrivi attesi in settimana (anche Baldisserri, ormai ex Sanremese?). In più Bencardino, in attesa di conoscere la sorte di un gruppo di giocatori ancora in attesa di tesseramento (i vari Brignoli, De Simeis, Della Bianchina, etc.), aveva dovuto fare a meno, in extremis, anche di una manciata di giocatori reduci dal ritiro colpiti da un improvviso virus influenzale. Tra questi anche l'ex difensore sanremese Murrazza che era stato tesserato venerdì e che, così, non ha potuto scendere in campo contro la sua vecchia squadra. Non stava decisamente meglio la Sanremese. Tre gli squalificati (tra i biancazzurri peraltro, agli ammoniti Iannello e Della Maggiora, si è aggiunto anche Frumenti scoperto e squalificato in extremis). Poi una selva di infortunati: Calabrin, Lorda, Materazzi, Cosenza, i giovani Scaglione e Busio. Indisponibili, infine, l'argentino Galopo non ancora tesserato e Giuntoli, l'ultimo colpo, che comincierà ad allenarsi da domani, ma il cui trasferimento dal Savona sarà perfezionato solo nei prossimi giorni. Tra campo e panchina molti i giovanissimi tra cui Garassino, anche lui appena ingaggiato dall'Andora. In pratica, ai biancazzurri, mancava l'intero attacco e, la difesa, mister Cichero ha fatto ricorso ad un Riolfo, abbastanza inedito, nel ruolo di libero. Insomma un derby che è stato quasi un'occasione perduta. Ad una settimana dal via del campionato poteva essere, anche sul piano tattico, un «test» significativo per entrambe le squadre. Che dovranno, invece, rimandare proprio al campionato gli ultimi esperimenti quando, si spera, avranno a disposizione tutti o quasi i loro effettivi.

Tra i biancazzurri e l'Imperia tante schermaglie a centrocampo

Lo 0-0 finale ha «fotografato» benissimo novanta minuti all'insegna, soprattutto, della [redacted]. Addirittura da record statistico, in negativo, il primo tempo: nessun tiro in porta, né da una parte, né dall'altra. Pochissime le azioni. Un gioco decisamente spezzettato. Più intenso ed anche [redacted] qualche piccola emozione, invece, il secondo tempo quando con una Sanremese più decisamente proiettata in avanti ed un'Imperia che ha cercato di sfruttare il contropiede, c'è stato anche un po' di lavoro per i portieri. Il primo, vero, brivido lo ha dato il giovanissimo Di Franco, 18 anni, difensore della Sanremese, che ha scagliato, con bravura, sulla traversa una punizione dal limite al 55°. Poi la Sanremese si è resa ancora pericolosa su punizione al 60° con un bolide di Bocchi su cui il portiere imperiese Peirano è stato bravo e a distendersi ed a deviare. Al 72° forse l'azione più bella: gran galoppata di Siciliano sulla sinistra, cross al centro, conclusa da un tentativo di rovesciata di Cianci, non andata a segno. All'87° la Sanremese era anche andata in gol con l'ex Mottola, ma l'arbitro ha annullato per fuorigioco. L'Imperia, nella ripresa, ha subito un po' l'iniziativa biancazzurra, ma ha replicato più volte di rimessa andando, poi, vicinissima al gol all'80° quando un tiro, un po' smorzato del recuperato Bella, ha costretto il portiere sanremese Perrone ad una difficile parata a terra. Il suo intervento più difficile. Con questo 0-0 sarà l'Imperia, che [redacted] padrona [redacted] casa, secondo il meccanismo della Coppa Italia, a doversi misurare, il prossimo 26 settembre, contro il Cuneo, terza squadra del girone, sul campo della formazione piemontese.

[redacted] Perrone; Ferrara, Mottola; Di Franco, Bocchi, Riolfo; Santonicola, Grillo, Siciliano, Cianci (83° Bestagno), Moraglia (64° Lanteri). [redacted] Peirano; Bianchi, Schivo (75° Ghiglianza); D'Angelo, Brilla, Grippo; Carattini (88° Grande), Turone, Bella, Multari, Sparaccio. Arbitro: [redacted]. Iannello di Genova.

«LIQUIDATO» CAPITAN BALDISSERRI

Baldisserri addio. Il capitano biancazzurro ha chiuso con la Sanremese. Alla vigilia del derby con l'Imperia ha saputo, un po' a sorpresa, che non rientra più nei piani del club matuziano. Lo ha spiazzato l'ingaggio di Giuntoli che, però, sarà utilizzabile dalla Sanremese solo dal 3 settembre, dopo il derby del «Bacigalupo» tra biancoblù e biancazzurri. Un piccolo sgarbo tra i due club. Quanto a Baldisserri potrebbe finire proprio all'Imperia. Non a caso, ieri, nel dopoderby, il popolare «Baldo» è stato a lungo a colloquio con il presidente nerazzurro Vinconzi e con il presidente del Savona Piro, spettatore ad Arma. Altre novità alla Sanremese: Lerda sarà considerato «italiano» a tutti gli effetti; lo ha confermato [redacted] Lega. Domani verrà tesserato anche Galopo, argentino [redacted] passaporto italiano. Se [redacted] è andato, invece, il giovane Manno. Tutti soddisfatti o quasi a fine partita: «Squadre troppo incomplete. Ma il risultato e la partita mi hanno fornito indicazioni e conferme nel bene e nel male», ha detto mister Cichero (Sanremese). [redacted]' un pareggio che fa bene all'ambiente. I ragazzi hanno dato tutto», ha sottolineato mister Bencardino (Imperia). Raggiante Fabrizio Vincenzi, neopresidente dell'Imperia: «Sono soddisfattissimo - ha detto - ho voluto ringraziare i ragazzi negli spogliatoi. Un risultato importante contro una squadra che ha obiettivi ben più ambiziosi dei nostri». [b. m.]

Promozione

Ventimiglia e Arma sedi dei primi derby

Scatta oggi la fase regionale della Coppa Italia per le squadre di Eccellenza e Promozione, diventa[redacted] quest'anno due manifestazioni separate. Un lungo cammino che, alla fine, proporrà un premio importante: addirittura la promozione in serie D per la squadra che si imporrà a livello nazionale. «Ripescata» in D l'Imperia e retrocessa in Promozione l'Argentina Arma, la provincia di Imperia non ha squadre impegnate nella Coppa Italia di Eccellenza.

Giocano oggi, invece, nel primo turno della Coppa Italia di Promozione, divise, nella fase regionale, in gi[redacted]ni di due squadre. Le quattro squadre provinciali si affronteranno fra loro in due derby che, oggi, aprono la loro stagione ufficiale: Ventimiglia e Carlin's Boys si sfideranno nella città di confine, al «Morel» (ore 16), mentre Argentina Arma e Golfodianese giocheranno, fra loro, allo «Sclavi» di Arma di Taggia (ore 16). Completeranno il quadro degli incontri della Coppa di Promozione i match Legino-Pietra Ligure; Quiliano-Bragno; Arenzano-Varazze; Masone-Voltrese; Corniglianese-Bolzanetese; Serra Riccò-Sampierdarenese; Bolardo Genova-Lagaccio; Bogliasco-Athletic Club Genova; Valle Sturla-Cicagna; Rivasamba-Sestri Levante; Migliarinese-Caperanese; Spezia Nord-Ortonovo. Nuova San Fruttuoso-Ligorna e Camogli-Rapallo Ruentes hanno giocato, ieri, in anticipo. [b. m.]

NUOVI QUADRI DEL CLUB

L'Argentina presenta tutti i nomi

ARMA DI TAGGIA

La nuova Argentina Arma, targata Balla, ha comunicato l'organigramma della società per la stagione 2001-2001 che avrà, come presidente, lo stesso Piergiorgio B[redacted] e come presidente onorario Carlo Carenzi. La società è stata divisa in due tronconi: prima squadra e settore giovanile. Ecco i quadri.

[redacted] Vicepresidente Antonio Sindoni; d.s. Giuseppe Botti; dirigente responsabile Carlo Carenzi; allenatore Luca Oddone; dirigente accompagnatore Augusto Ghiglienza; massaggiatori Armando Scala e Roberto Catozzi. Per la juniores: dirigenti responsabili Roberto Lizza e Francesco Pilla; allenatore Massimiliano Moroni; dirigente accompagnatore Pier Luigi Castellotti; preparatore portieri Marco Terrone.

[redacted] **GIOVANILE** Vicepresidente Maurizio Raffa; d.s. Claudio Fiuzzi; dirigenti Pino Mattei (responsabile strutture), Umberto Barberis (responsabile tornei), Angelo Moroni (responsabile scuola calcio), Giuseppe Botti (esordienti), Franco Percivale (giovanissimi provinciali), Roberto Imperiale (giovanissimi regionali) e Dino Carlolo (allievi regionali); dirigenti accompagnatori Renato Nazionale (esordienti), Pino Addiego (giovanissimi provinciali), Roberto Griseri (giovanissimi regionali) e Giovanni Colella (allievi regionali); allenatori Paolo Attus (esordienti), Claudio Donadel (giovanissimi provinciali), Pino Fichera (giovanissimi regionali) e Maurizio Andreoli (allievi regionali). Della scuola calcio, oltre a Moroni, si occuperanno Ezio Caboni (coordinamento tecnico), Angelo Gadina (coordinamento motorio), Tiziano Rodigari, Andrea Oliveri e Gianluca Gregorio (allenatori), Federico Lanteri e Valentina Paolino (preparatori atletici). [b. m.]

DIMENSIONE EUROPA **VENDE IN COSTA AZZURRA...**

...a BEAULIEU SUR MER

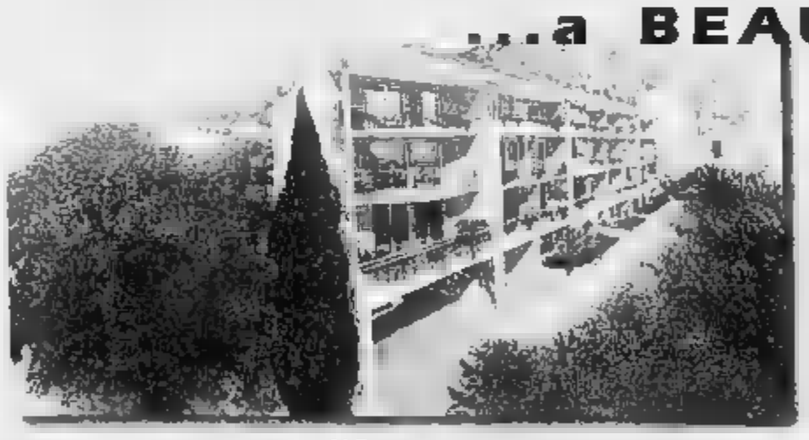

Residence "Les Jasmins"

Tra Cap Ferrat e Cap D'Ail a pochi passi dal mare in una cornice esclusiva e prestigiosa

MONO-BI-TRILOCALI.

Finiture di alto livello, prossima consegna.

Residence "Les Terrasses du Cap"

Piccola palazzina elegante tra Beaulieu e Cap Ferrat, vista mare dominante in tutti gli appartamenti, soluzioni abitative versatili per scelta di materiali e dimensioni.

...a NIZZA

"La Promenade"

Fronte mare sulla leggendaria Promenade des Anglais, in uno scenario unico al mondo, meraviglioso

SUPERATTICO.

Pronta consegna.

INFORMAZIONI e UFFICIO VENDITE

IN ITALIA:
Torino - C.so V. Emanuele II, 68
Tel. 011.561.30.38 — Fax. 011.561.36.10

DIMENSIONE EUROPA

IN FRANCIA:
Beaulieu sur Mer — 25,Bld General Leclerc
(0033)04-93.013.950 — (0033)06-08.31.41.71

WWW.dimensioneuropa.com

La Vostra Casa al Mare

COSTA AZZURRA - RIVIERA DEI FIORI

SAGOR GROUP in ■■■ di Certificazione ISO 9001 ■ ISO 14001

a Sanremo La Rosa dei Venti:
Nel cuore della Riviera dei Fiori, prestigioso complesso residenziale immerso nel verde. Tennis, piscina. A pochi passi dal mare, ultimi appartamenti in pronta consegna

la qualità
e la competenza
di chi costruisce

SAGOR®
Case fuori dai luoghi comuni.

ad Albenga Borgo della Fornace:
Una residenza nuova dal fascino antico.
Bilocali da L. 160.000.000
Trilocali da L. 230.000.000
Giardini privati. Box auto.
UFFICIO VENDITE IN CANTIERE
APERTO TUTTI I GIORNI. Tel. 0182 548616

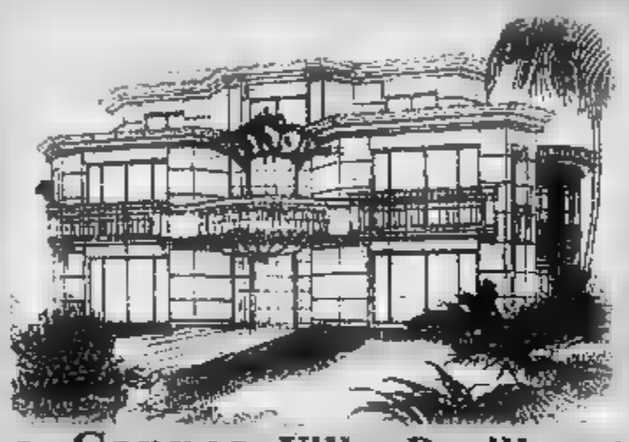

a Cannes Villa Papillon :
Lussuosa villa con piscina, giardino di oltre 2000 mq e cascata naturale. 7 lussuosi appartamenti con vista mare eccezionale e finiture prestigiose personalizzabili. Un solo appartamento disponibile - 114 m^2 con grande terrazza.

a Cannes Résidence du Pierrier :
Residence con piscina, immerso nel verde. Elevata rendita locativa.
ULTIMO TRILOCALE 65 m^2 + terrazzo 25 m^2, esposizione pieno Sud FF. 810.000

a Nizza Castel Mont Boron :
- Posizione eccezionale con piscina e parco alberato.
- Complesso immobiliare di alto livello con vista panoramica sulla città ■ sul mare.
- Appartamenti bi-trilocali con grandi terrazze o giardini privati.

■■ FF. 560.000

UFFICIO VENDITE IN CANTIERE tel. 0033 493.891.317

ANTIBES centro citta':
A 5 minuti a piedi dal mare e dal centro storico, SAGOR ha concepito e sta per costruire un prestigioso immobile, dotato di tutte le caratteristiche necessarie per essere adatto, a seconda della tipologia prescelta, come residenza principale, seconda casa ■ solo per reddito locativo.
Gli appartamenti spaziano dal bilocale sino al quadrilocale attico da 130 m^2 e sono tutti dotati ■ box.
I prezzi??? **a partire ■■ 99 ■■■■ ...**
Chi prima arriva meglio alloggia!

■ Villeneuve Loubet
Acquamarina :
la casa in riva al mare
Ultimi appartamenti "pied dans l'eau" in pronta consegna. Accesso diretto alla spiaggia. BILOCALE fronte mare arredato, box. TRILOCALE fronte ■■■ duplex, ultimo piano.

Convenienza

Sagor costruisce e vende solo ■■■■ di altissima qualità.
Tecniche e materiali d'avanguardia, prezzi molto competitivi per un'elevata rivalutazione dell'investimento.

Scelta

Le ■■■ migliori dalla Riviera dei Fiori alla Costa ■■■■■.
Un'ampia scelta di progetti abitativi pensati per offrirvi una lunga serie ■ vantaggi. A partire dal prezzo.

Sicurezza

Sagor: oltre 15 anni di leadership nel ■■■■■ immobiliare turistico
Così il vostro investimento diventa un' affare d'oro. Perché nessuno conosce la vostra nuova casa meglio di chi la costruisce.

Assistenza

Una completa consulenza tecnica, economica ■ legale.
Sagor vi informa su tutte le normative e non vi lascia mai soli nell'acquisto della vostra nuova casa.

SAGOR® S.p.A.
www.sagor.net
e-mail: info@sagor.it

Numero ■■■■
800-019318

Sanremo
Via Privata Serenella
Tel. 0184 660.631
Fax 0184 661.268

Golfe Juan (Francia)
26, Av. de la Gare
Tel. 0033 4 97.218.008
Fax 0033 4 97.218.007

LE NUOVE SCHIAVE | VITTIME DELLO SFRUTTAMENTO

LA PELLERINA E' PIÙ ROSSE

Fino a pochi anni fa era una specie di supermercato all'aperto del sesso a pagamento. Nel controviale di Regina Margherita certe notti si affollavano quaranta, cinquanta, sessanta giovani di colore pronte a vendersi per una manciata di banconote. Le code interminabili di automobilisti sfilavano davanti alle ragazze. Oggi la prostituzione di colore ha abbandonato il parco per strade meno controllate e certamente più redditizie in periferia.

A UNA LUCCIOLA

In quattro, certamente minorenni, a due scooters, l'altra notte hanno rapinato una giovane prostituta albanese che lavora in corso Unione Sovietica, angolo strada del Drosso. Hanno iniziato a chiacchierare con la ragazza quindi le hanno strappato la borsetta contenente circa mila lire in contanti e sono fuggiti. La donna ha fermato e avvisato la polizia, ma i piccoli delinquenti erano fontani

Da prostitute a boss del traffico di nigeriane

Finisce in carcere la carriera di tre «maman»

Lodovico Poletto

Soldi a fiumi. Centinaia di milioni ogni mese, che passavano nelle loro e finivano direttamente in Nigeria. Investiti in appartamenti, palazzi e negozi. Denaro guadagnato dalle schiave del sesso che ogni notte popolano i marciapiedi delle strade di periferia, le statali che portano nei Comuni della cintura. O, addirittura, in altre province.

Ora tre «maman» che gestivano questo traffico sono in carcere, accusate di sfruttamento della prostituzione e di favoreggiamento dell'immigrazione clandestina. Le hanno arrestate gli investigatori della Squadra Mobile pochi giorni fa. Indagavano su di loro da tempo, le conoscevano, è già identificate in passato. I loro nomi nella comunità nigeriana che vive sotto la Mole vengono pronunciati con discrezione, quasi con rispetto. «Gente potente. E che fa paura. Hanno amicizie importanti qui e a Benin City».

> A Benin City, la loro città di origine, facevano affluire centinaia di milioni versati dalle ragazze vittime dei riti voodoo

Già, Benin City. Tutte le ragazze finite schiave del racket della prostituzione ufficialmente arrivano da lì. E da lì erano partite, verso la metà degli Anni 80 anche le tre donne che, secondo il vicecapo della Squadra Mobile Sergio Molino, a Torino gestivano una cinquantina di ragazze. Edith Ero Agbonmoba, 45 anni, era partita da quella città diciassette anni fa. La sua compagna e amica Tina Edobor, 30 anni, c'era andata nel 1987. La terza, Patcient Ehigiator, 36 anni, per tutti Oyebetu, pochi mesi più tardi. Per anni, anche loro, avevano lavorato in strada, per pagare il debito con chi le aveva fatte entrare clandestinamente in Italia. Una volta affrancate si erano messe in proprio. Cinquanta, forse cento le donne sfruttate dal terzetto in questi anni. E che hanno fatto loro guadagnare miliardi. Investiti poi in Nigeria in attività pulite, al di sopra di ogni sospetto.

Per rendersene conto basta leggere le testimonianze delle ragazze sfruttate. Ognuna doveva saldare alle maman un debito di 80-120 milioni per averle fatte arrivare in Italia. Poi, ogni mese, dovevano versare 800 mila lire per l'affitto del «Joint», un metro quadro di marciapiede dove lavoravano, altrettanto per la casa dove vivevano e almeno 400 mila lire per il vitto.

In anni di sfruttamento nessuna ragazza si è mai ribellata. Nessuna ha mai tentato di fuggire o di contattare la polizia. Le ragioni di tanta ubbidienza stanno nelle minacce, nei riti voodoo a cui venivano sottoposte le giovani prostitute. Questo assicurava l'ubbidienza assoluta, sottomissione senza condizioni. E soldi, tanti, per le capienti borse delle sfruttatrici.

Miliardi, dicono gli investigatori, sono stati spediti in Nigeria dall'inizio degli Anni 80 ad oggi. E tutti tramite il solito e ormai collaudatissimo sistema dei bonifici attraverso la banca Western Union. Quando sarebbero state ricche a sufficienza le tre avrebbero fatto le valigie. Addio Italia e addio sfruttamento. Da gran signore sarebbero tornate nel loro paese. Come hanno fatto le «maman» che quasi vent'anni fa sfruttarono loro, spedendole sulla strada a vendere un po' di amore a pagamento.

L'organizzazione che sfruttava le nigeriane è stata scoperta dalla polizia

BIANCA & NERA

■ **FARMACIE DI TURNO.** Orario 7-19,30: Atrio Stazione Porta Nuova. Orario 8-19,30 (12,30-15 battenti chiusi): corso Belgio 180; Bollardi 3; via Cibrario 72; via Monginevro 29; via Filadelfia 271/C; via Passo Buole 59/H; Grosseto 256; Re Umberto 38; corso Regina Margherita 134; via Verbene 11; via Santa Teresa 21; via Mazzini 24; corso Taranto 15; corso Sebastopoli 143. NOTTE (19,30-9) corso Belgio 151/B; corso Vittorio Emanuele 66. DI SERA (19,30-22,30) via Bellardi 3. INFORMAZIONI 011/65.90.100; www.farmapiemonte.org.

■ **PONSO, ARRESTI.** Avevano gettato la droga dal finestrino, per passare indenni ad un controllo dei carabinieri alla periferia di San Ponso. Quando sono tornati per prenderla, però, hanno trovato i militari che si erano nascosti ad attenderli. Per due giovani canavesani sono quindi scattate le manette per detenzione e spaccio di droga. Si tratta di Marco Cortello, anni, di Ogliano, e di Andrea Broglio Gisnotti, 30 anni, di Rivarò. A casa di Cortello è stato trovato un altro ovulo, dell'hashish e alcune sostanze per tagliare la droga.

■ **PINEROLO, MOLOTOV.** Attentato incendiario la scorsa notte all'ingresso della scuola elementare di via Brignone, dietro all'Expo Fenulli, dove sono state lanciate due bottiglie incendiarie contro la porta d'ingresso. Le fiamme sono state spente dai vigili del fuoco prima che si propagassero all'interno dell'edificio.

■ **SAN ROCCO.** A Grange Front Canavese per la festa patronale di San Rocco oggi alle 16,30, messa e processione con festa in piazza. Alle 21 danze con l'orchestra Carosso. Domani cena di chiusura, prenotare al numero 011 9261564.

■ **SUSA, «BIERFEST».** Cambia sede - dall'autoporto all'area Piscina - la «Bierfest» sagusina ed il traffico diventa ingestibile causa la grande affluenza degli amanti della birra e della musica. L'altra sera erano circa 3 mila e ieri sera ancora di più. In Comune vertice per risolvere i problemi viari. E' stata chiusa al traffico dalle ore alle ore via Carlo Alberto Chiesa ed è stato potenziato il numero degli addetti ai controlli per i posteggi che saranno permessi anche lungo la Statale 25 del Moncenisio dal bivio autostradale verso Susa.

■ **RAPINE.** Due supermercati rapinati in poche ore a Nichelino e Rivalta, da banditi in moto e armati di pistola. Il primo colpo è stato messo a segno in via Cimarosa 3, a Nichelino, all'Ip's Mercato: bottino circa 1 milione. La seconda rapina, a Pasta di Rivalta, al Ld market in Torino, dove sono stati fatti consegnare dalla cassiera tre milioni.

LE DENUNCE E IL CALDO INSOPPORTABILE NON FERMANO LE VEGLIE DEL SANTONE

Nuova statua, niente lacrime «Lasciateci pregare in pace»

Nella casa del «santone di Poirino» i carabinieri hanno sequestrato la statua della Madonna le lacrime: a qualche giorno le analisi dei carabinieri del Ris confermeranno o meno se il pianto è autentico «Non ho nulla da temere, la gente continua a seguirmi»

Massimo Numa

A Poirino i seguaci di Domenico Fiume continuano a seguire le veglie guidate dal predicatore La madre: «Troppe cattiverie su mio figlio, la fede ci fa andare avanti con serenità»

Bussate e vi sarà aperto. Ma solo se siete dei «devoti», semmai ubbienti, e potrete solo rimirare tratti la targhetta del citofono della casa del veggente. Domenico Fiume, 25 anni, di Reggio Calabria, una palazzina di due piani in via XX settembre 4bis, a pochi metri dalla caserma dei carabinieri. I fortunati ce la fanno, come un ragazzo in bermuda e t-shirt bianca con scritto su Angel's power, capelli lunghi, codino e rosario beat al collo, accompagnato dalla madre. Lui suona, spiega chi è, la porta si apre e noi dietro. Due piani ed eccoci nella «Casa delle Apparizioni». Il ragazzo mette subito le mani avanti, con la signora Tina Astuto, la mamma di Domenico: «Noi siamo devoti, quelli lì non lo so...». Lei ci fa ruro lo stesso.

Nella teca della Madonna sequestrata dai carabinieri (per le analisi del sangue) c'è ora un'altra statua, più o meno eguale. Stessa altezza, stessa ceramica. Identiche le luci natalizie che la circondano, avvolta dalla penombra. Stanza disadorna e dedicata al culto. Candelabri. Il ritratto di un tizio con un paio di baffoni appeso al muro. Madonne, Madonnine, croci e simboli religiosi. La statua, per il momento, non piange. L'altro, invece, era un'altra cosa. Il sangue colava copioso e veniva raccolto nelle ciotole: ci si poteva portare a casa un batuffolo di cotone imbevuto del prezioso liquido. La nuova invece ha un'aria afflitta e gli occhi azzurri sembrano guardare in su, verso il cielo, con un'espressione indecifrabile.

Il veggente sta guidando la preghiera. L'accusa di truffa e altro non ha per nulla scosso la fede dello «zoccolo duro» dei suoi seguaci, che ora affollano il salotto buono dell'alloggetto, immerso in un'afa da infarto. Quattro donne, piuttosto robuste, sono stese sul pavimento di marmo beige. Sono in estasi o in catalessi. Una, vestito blu e fiori, ansima, respira a fatica. Starà mica male? Domenico, con piglio severo e molto professional, vestito come un predicatore battista o un dark, snocciola il rosario e le guarda nemmeno. Queste estasi, in casa Fiume, non fanno notizia.

Gli altri, uomini e donne, stretti uno accanto all'altro. C'è un signore con gli occhialini da presbite che cerca di leggere le preghiere, scritte con un infernale micro-carattere. Un «Pinguino» - per terra ci sono un paio di asciugamani già inzuppati di condensa - dovrebbe rinfrescare l'atmosfera torrida (tutte le finestre sono sigillate) ma l'organizzazione ha regolato, per sbaglio, la temperatura su «30» (gradi) e il povero «Pinguino» sputa un'arietta calda e umida che aggrava la situazione. Le donne, un paio tra l'altro giovani e carine, pantaloni e magliette aderenti, usano il «breviario» delle invocazioni come ventaglio, poi a un certo punto il rosario si alza di tono e si trasforma in un gospel-rock che fa vibrare i muri sottili. Voci belle, intonate. Per noi, la cerimonia è finita. Il veggente stesso, tutto vestito di nero, il pizzetto inviperito, scavalcando non senza fatica i corpi delle devote in estasi, raggiunge e dice, seccatissimo, alla madre: «Non durante la preghiera, se sono giornalisti se ne devono andare». Obbediamo. Nel portone l'eco delle preghiere è ancora forte.

Giornata tesa, ieri a Poirino. Un foto-reporter ha tentato il trucco del «devoto» per entrare in casa Fiume ma gli è andata male. Ha sparato due flash attraverso la porta socchiusa. Domenico ha chiamato i carabinieri. Voleva i rullini. La famiglia è molto inquieta per tutto il clamore sollevato dall'inchiesta.

Spiega la madre, la signora Astuto: «Sono state dette troppe cattiverie, troppe falsità. Non vogliamo più avere contatti con nessuno». Scusi signora, ma la nuova statua della Madonna piange? «Perché? l'ha vista piangere? No, per ora no. Adesso via, non si può disturbare la preghiera».

Simonetta

SAPER SPENDERE

Quadri di famiglia appesi alle pareti

SONO una fedele amica - scrive Fernanda di Torino - con un desiderio: sapere qualcosa di un quadro, Madonna e Re Magi, che è da molte generazioni nella mia famiglia e da me passerà a uno dei miei nipoti. In basso a sinistra la scritta «Goria fecit 1789» mi incuriosisce, non so aggiungervi altro, se non allegarvi una fotografia a colori».

Il professor Ferdinando Vigliono Cossalino definisce questa Madonna con i Re Magi «molto gradevoli e con colori vivaci». Purtroppo, nonostante le sue ricerche non ha trovato notizie dell'autore: «Vi è un pittore astigiano attivo nello stesso periodo, ma non posso assicurarle che si tratti dello stesso. Comunque, il valore del dipinto si aggira sui 4 milioni».

★ Non sempre quello che resta appeso alle pareti da generazioni o si riceve in eredità o si acquista sui mercatini è soltanto un'illusione. Luisa di Torino possiede alcune tele di Angiola Meucci: «Hanno qualche valore?».

Spiega l'esperto: «Angiola Meucci (Revere 1880 - Torino 1966) iniziò i suoi studi di pittura con Delleani e continuò con Guarlotti. Partecipò, seppur in tono minore, ma con onestà, alla vita artistica torinese esponendo paesaggi e figure alla Promotrice delle Belle Arti e al Circolo degli Artisti. Il valore delle sue opere, anche secondo misure e qualità, può essere da uno a tre milioni. Sempre Luisa ha anche una lampada firmata Aug. Moreau, un mobiletto e un pastello acquistato in un mercatino di Parigi: di tutto acclude fotografie a colori. Ma tra questi oggetti c'è qualche delusione: «La lampada in metallo - dice il prof. Vigliono Cossalino - è stata realizzata in serie, risale all'inizio del Novecento e, se in buone condizioni, può valere circa un milione e mezzo. Il tavolinetto è imitazione e di serie, non più di 400 mila lire. Il ritratto eseguito a pastello (firma indecifrabile) risale all'inizio del '900. Il timbro sul retro del foglio è del titolare del negozio ove è stata comprata la carta. Vale tra 500 e 600 mila».

■ Un quadro che raffigura una Madonna con Bambino e altro «Donna con cesta» incuriosiscono Pier Mario T. di Cuneo. «La Madonna con Bambino - spiega l'esperto - potrebbe essere di un pittore toscano della fine dell'800 o inizio '900 (peccato che non abbia inviato la foto della firma, lo ricordo a tutti i lettori) e può valere circa due milioni. Il dipinto che raffigura «Donna con cesta» dovrebbe essere dell'inizio del '700 di un pittore italiano del Centro Nord. Valore tre-quattro milioni. Per notizie più precise dovrebbero vedere dal vivo».

★ Da Capua (Caserta) Bianca Franco che non potrà leggere questa risposta, ma riceverà il parere per posta (La rubrica Saper spendere è ormai limitata a Piemonte, Liguria e Valle d'Aosta) ci chiede notizie di un quadro che raffigura Cristo Crocifisso con San Francesco e un altro Santo. Secondo l'esperto risale alla fine del '600, inizio '700: «È opera di uno dei tanti pittori minori dell'Italia settentrionale che lavorava per pochi soldi per le chiese e le cappelle di campagna: Valore, un milione circa».

★ F. R. di Cairo Montenotte (Savona) rovistando tra le vecchie cose di uno zio ha trovato il ritratto dipinto a olio su cartone telato del poeta Giosuè Carducci. Il professor Vigliono Cossalino conferma: «È sicuramente il ritratto del poeta eseguito con un certo vigore e una buona sicurezza di pennellata. Ma per saperne di più bisognerebbe decifrare la firma che è un po' sciupata. Valore, 800- un milione».

★ Benito S. di Torino acquistò in una bottega di Manila 30 anni fa per 70 mila lire un crocifisso scolpito e chiede il giudizio degli esperti. Secondo il professor Ferdinando Vigliono Cossalino «il crocifisso sembra di origine portoghese e scolpito nel XVIII secolo, di esecuzione artigianale, la laccatura potrebbe essere originale. Il suo valore di mercato è di circa 600-800 mila lire». Almeno questo non delude.

simonetta.conti@lastampa.it

QUINDICI SENZA LAVORO

L'industria cinese manda in crisi ditta a Pomaretto

POMARETTO. Duro colpo per l'occupazione in Val Chisone. A Pomaretto sono state avviate le procedure per la chiusura dello stabilimento della Cascami Seta Divisione della Botto Giuseppe & Figli, che conta 15 dipendenti. Il motivo della grave decisione è dovuto al fatto che la fabbrica sinora ricevava dalla Cina i cascami della che dovevano essere puliti e pettinati nello stabilimento di Pomaretto. Oggi però la materia prima arriva direttamente dalla Cina già lavorata e questo ha portato al licenziamento di tutti gli addetti. Il gruppo della Cascami Seta comprende altri due stabilimenti, a Vigevano e a Tarcento in provincia di Udine. Una terza fabbrica a Jesi ha chiuso lo anno. I 15 lavoratori licenziati e il sindacato chiedono alle istituzioni e ai parlamentari di sostenere le iniziative di lotta che verranno decise per trovare soluzioni alternative.

Agosto in città

Res Nova vi offre un gelato e i prezzi più freddi dell'anno.

Res Nova

Piazza Carlina · Torino · tel. 011.88.29.28
orario 10/13 · 16/19.30

Aut. ritagliando

IL RIENTRO DOPO LE FERIE | FERROVIE SOTTO ACCUSA

EVASO: «COLPA DELLE FS»

Arrestato per evasione dagli arresti domiciliari per essere rientrato 25 minuti dopo l'orario concesso dal giudice, un operaio di 34 anni, Giuseppe Zambianchi, di Novi, ha attribuito la colpa al ritardo del treno che doveva riportarlo a casa. Il gip non ha convalidato l'arresto, ma l'iter giudiziario prosegue: l'imputato ha chiesto il rito abbreviato e giovedì in udienza comparirà come testimone il capostazione cui spetta di confermare o meno la versione di Zambianchi. Il treno solitamente usato per il percorso fa ■ fermata a Novi che consente a Zambianchi di rientrare alle 19, limite massimo consentito dal giudice. Secondo l'operaio, l'altra sera il convoglio era in ritardo ■ per questo non è riuscito ■ rispettare le disposizioni concessagli.

In treno con supplemento cimici

Sul Reggio Calabria-Torino 20 passeggeri alle prese con i ritardi e i fastidiosi insetti

Grazia Longo

A sinistra Carmine Albanese, uno dei passeggeri che hanno dovuto fare i conti con le cimici dell'Espresso 818

Passino le tredici ■ di viaggio in piedi nonostante il posto prenotato ■ prima classe. Passino pure le tre ore di ritardo. ■ le cimici sul treno, quelle proprio no. E così, ieri pomeriggio, non appena Carmine Albanese, 69 anni, è sceso dall'espresso 818 Reggio Calabria-Torino ha subito presentato un esposto contro le Ferrovie.

«Altro che treno del sole - sbotta il pensionato - ■ biglietto di prima classe per spostarsi come in un paese del terzo mondo. Avevamo cimici dappertutto, sulle camicie, sui pantaloni, sui sedili. Un inferno, il modo peggiore per concludere una vacanza. E come se non bastasse le Ferrovie hanno completamente ignorato le nostre proteste. Abbiamo chiesto che venisse aggiunta una carrozza, ma non ci hanno dato retta».

I passeggeri coinvolti nella disavventura sono una ventina, tutti quelli seduti negli scompartimenti 7, 8 e 9 del vagone numero 12. L'espresso parte da Reggio Calabria alle 18,10. Carmine Albanese solo insieme alla moglie Francesca Maturi, «altri nostri parenti avevano il posto prenotato in un altro vagone». L'assalto delle cimici avviene 6 ore dopo. «Avevo la schiena ricoperta di cimici - ricorda il pensionato -, mia moglie ha provato a togliermele di dosso ma ne aveva pure lei. Come gli altri viaggiatori». Una piccola delegazione guidata da Albanese va alla ricerca, «lunghissima», del capotreno. L'incontro è sicuramente chiarificatore, «le cimici erano talmente tante che il capotreno non poteva certo non vederle», ■ la soluzione non arriva.

«Era evidente che lì dentro ■ potevamo più stare - proseguono i coniugi Albanese -, c'era una bambina che piangeva disperata con tutte le gambette sporche di sangue perché s'era schiacciato le cimici dandosi degli schiaffi. Insomma, nessuno ha voluto risedersi al suo posto». E allora? «Abbiamo chiesto di essere trasferiti altrove, ma non c'era un sedile libero. Tutto prenotato, ovviamente pure le cuccette. E quindi abbiamo pregato di essere sistemati in ■ vagone aggiuntivo».

Tutto vero, le Ferrovie si rendono conto che l'allarme cimici è un problema reale e cercano di arginare il problema. Ma è impossibile reperire una carrozza in più. «Il capotreno ha segnalato il problema alla stazione Roma Ostiense - spiegano dalla direzione delle Ferrovie -, a Roma Prenestina è stata individuata una carrozza da mettere in coda all'espresso diretto a Torino, ma poi non è stato possibile eseguire l'operazione». Perché? «C'era troppo traffico, questi ■ giorni difficili, la punta ■ del contro-esodo. Abbiamo fermato il treno per un po' per verificare l'eventualità di un nuovo vagone, ma davvero c'era troppo traffico. Abbiamo però offerto un'alternativa ai passeggeri». E cioè? «Li abbiamo invitati a prendere il convoglio successivo, si trattava solo di aspettare un'ora». Un gruppetto di persone accetta questa proposta, ma molti preferiscono non cambiare. «Noi non potevamo scendere da quel treno - dice Carmine Albanese - perché c'erano sopra anche altri nostri parenti. Abbiamo pensato di poterli raggiungere, ci avrebbero sicuramente ospitati, anche a costo di alternarsi per stare in piedi». Siete riusciti a raggiungerli? «No, e anche di questo dovranno rispondere le Ferrovie».

In che senso? «Non ci hanno fatto nemmeno avvicinare all'altro vagone. Il controllore continuava a ripetere che i posti erano riservati e che non potevamo disturbare nessuno. Ho detto che si trattava di nostri familiari, ma niente. Tanto che a Grosseto siamo scesi dal treno per risalire alla carrozza di mia ■ gnata». E che è successo? «Un mezzo finimondo, il controllore ci ha praticamente buttati giù dal treno e ■ stati costretti a tornare al vagone 12. Così abbiamo viaggiato tutta ■ notte in piedi, davanti agli scompartimenti infestati dalle cimici».

E le Ferrovie? Come reagiscono? «Innanzitutto chiediamo scusa a questi passeggeri - dicono da Roma -, inoltre rimborseremo loro il biglietto per intero».

Ma Albanese non molla. «Se pensano di placarci restituendoci le 143 mila e 700 lire se le possono togliere dalla testa. Questa storia non finisce qui, mi rivolgerò al mio avvocato».

MENTRE PEDALAVA CON UN AMICO UN GIOVANE SINTI GLI HA STRAPPATO IL BORSELLO CON IL TELEFONINO

Operato il ciclista scippato: si salverà

Era finito a terra dopo essere stato aggredito da uno zingaro

Giacomo Bramardo

Domenico Picchio è titolare della concessionaria Lancia di Ciriè: giovedì con un amico era in bicicletta sulla strada che da Nole porta a Corio. Adesso è ricoverato al Giovanni Bosco

C'è un filo di speranza per Domenico Picchio, il cinquantaduenne commerciante di San Carlo Canavese da giovedì in coma all'ospedale Giovanni Bosco. Pedalava insieme ad un amico sulla statale tra Nole e Corio quando è stato affian- ■ da uno zingaro, a bordo di uno scooter, che gli ha strappato il borsello ■ portava sulla schiena. Da allora Picchio, caduto violentemente sull'asfalto, ■ ha più ripreso conoscenza. Soccorso e trasportato all'ospedale di Ciriè, era stato immediatamente trasferito a Torino, dove nella tarda serata era stato operato d'urgenza al capo. Le sue condizioni restano ancora gravissime, e la prognosi ovviamente riservata. Ma dal reparto di rianimazione, dove Picchio sta lottando contro la morte, i medici da ieri avanzano un cauto ottimismo, dopo aver constatato, in seguito al monitoraggio e alle Tac, un lento ma progressivo riassorbimento dell'ematoma. Potrebbe essere ■ segnale di un recupero che la moglie Silvia e i figli Lorenzo ed Enrica attendono con angoscia, ogni minuto che gli è concesso, di fronte al reparto del Giovanni Bosco.

Quanto allo zingaro sinti che lo ha aggredito - Elvis Trompino, 19 anni, arrestato dai carabinieri di Mathi e di Venaria all'interno di un campo nomadi dove si era rifugiato subito dopo il fatto - ieri ha trascorso il suo terzo giorno nel carcere delle Vallette. Per ora è accusato di rapina aggravata e lesioni gravissime. In passato - dicono i carabinieri dal comando di via Valfrè - sarebbe stato auto- ■ di numerosi scippi nella zona, compiuti in modo analogo, ma fino ad ■ ■ quasi sempre riuscito a sfuggire all'arresto. Questa volta gli è andata male: un giovane in moto che viaggiava dietro a Domenico Picchio e al suo amico, ha visto la scena. Lo ha inseguito fino all'accampamento, tentando di fermarlo, mentre lui scappava con il borsello stretto tra i denti. E lo ha poi riconosciuto nelle foto segnaletiche.

«In questo momento più che un senso di vendetta proviamo rabbia - ripete Lorenzo Picchio - tanta rabbia. Quel vandalo è già stato assicurato alla giustizia, speriamo solo che il magistrato che ■ occuperà di lui consideri le conseguenze di un semplice scippo. La vita di mio padre è appesa ad un filo per colpa di un borsello dove teneva il telefonino e pochi spiccioli. Vi pare giusto? Poteva s■ dere a chiunque, accade ogni giorno. E' assurdo, non riusciamo ■ farcene ■ ragione».

Attorno alla famiglia di Domenico Picchio - molto noto a Ciriè per essere il titolare della ■ ssionaria Lancia di via Roma - si sono stretti i tanti amici, i semplici conoscenti. «Un uomo buono, che non ha mai avuto nemici - dicono di lui -. I capelli bianchissimi gli danno qualche anno in più, ma a dispetto dell'apparenza è sempre stato attivissimo. La concessionaria l'ha fatta nascere lui dal nulla, in quasi trent'anni di sacrifici. E adesso stava pensando al nuovo capannone, una sede più grande già ■ costruzione in via Torino».

Specchio dei tempi

«Alla frontiera multa salata per un malinteso» - «Dall'Atm tanti abbonamenti ridotti per gli studenti, pochi per i lavoratori» - «Doppia coda» - «Lipobay ritirato fino al 1° settembre» - «Passeggeri scarsi»

Un lettore ci scrive:
«Martedì 21 agosto con mia moglie e due amici ci siamo recati in Svizzera per una passeggiata. Arrivati alle ■ al valico di Isolla (sulla statale del Sempione) rallento e a passo d'uomo passiamo davanti a due finanzieri e due poliziotti che parlano tra di loro; ■ finanziere ci fa un cenno con la mano (non aveva la "paletta") che tutti noi in macchina interpretiamo come un "vada" ed io proseguo. Subito dopo averli oltrepassati, sento una serie di fischi e mi blocco. Torniamo indietro e spiego al finanziere che ho interpretato il suo gesto come un invito a proseguire. Ci richiede i documenti di tutti i passeggeri e quelli dell'auto e se ne va in ufficio. Dopo quasi un'ora di attesa mi chiama per firmare il verbale e al mio ribadire che si era trattato di un banale malinteso mi dice che potevo ritenermi fortunato se finiva così in quanto avrebbe anche potuto fare una verifica doganale completa trattenendoci un giorno intero. Ho quindi preferito firmare e andarmene. L'importo per questa contravvenzione ammonta a 127.000 lire. Mi sembra veramente eccessiva una multa di tale entità per aver sorpassato di qualche metro il segnale di stop per un chiaro malinteso».

Giuseppe Arlunno

Un lettore ci scrive:
«Leggo su *La Stampa* che l'Atm prosegue la campagna sconti per gli studenti che prevede ben 14 tipi di abbonamento con possibilità ■ risparmiare ■ ■ po' di soldini. Ma ai lavoratori che usano 11 ■ l'anno i mezzi pubblici (e non 9 come gli studenti) subendo ogni tipo di disagio/ritardo/ressa, soprattutto da alcuni mesi a questa parte per via della costruzione della metropolitana, l'Atm non pensa mai? Ho già fatto presente la richiesta al numero verde Atm tempo fa senza ricevere alcuna risposta.

«L'Atm dovrebbe agevolare questa categoria che penso rappresenti la maggioranza dell'utenza torinese proponendo anche a noi maggiori formule di abbonamento scontate anziché pensare solo ad aumentare il prezzo del biglietto (peraltro non compensato da un buon servizio).

Segue la firma

Un lettore ci scrive:
«Cronaca dell'invio di posta prioritaria: mercoledì sono stato alle Poste Centrali di ■ Alfieri per spedire, via posta prioritaria, una busta. Allo sportello 18 l'impiegato, molto gentile, mi dice che il francobollo d■ ■ acquistato all'altro sportello, quello delle raccomandate. Mi metto pazientemente in coda, davanti a me cinque persone, la prima con 17 spedizioni. Ottengo il francobollo, torno allo sportello 18 e mi permetto di dire che, visto che siamo alle Poste, il francobollo avrebbe potuto procurarlo l'addetto alla posta prioritaria senza costringermi a code inutili. La stessa persona ■ dice che sono il secondo che viene per una spedizione e che, se fossi imprenditore, capirei che non è economicamente conveniente».

Ezio Ciccone

Una lettrice ci scrive:
«Sono una farmacista e desidero rispondere al lettore che si lamenta per il mancato rimborso del farmaco Lipobay ritirato perché ritenuto pericoloso per la salute. Senza entrare nel merito della questione non disponendo di sufficienti elementi, preciso che ■ comunicazione del ministero dell'8 agosto ha disposto il ritiro immediato dal mercato delle confezioni di Lipobay; ■ conseguenza la data 10 (contrariamente a quanto afferma il lettore) il prodotto non era più vendibile. Lo stesso 10 agosto è pervenuta a tutte le farmacie la comunicazione da parte di uno dei fornitori con la quale viene segnalata la "possibilità di ritiro dei resi fino al 1° settembre con relativi accrediti alle condizioni ■ nei tempi che l'azienda produttrice applicherà"».

Elisabetta Calvo

La Direzione Fs ci scrive:
«Un gruppo di viaggiatori della Val di Susa ha chiesto il ripristino di un treno che fino al gennaio 2000, partendo da Porta Nuova alle 0,20, permetteva loro un comodo rientro a casa. Il provvedimento di cancellazione è stato preso sia per la scarsa frequentazione del convoglio nel tratto da Torino a Bussoleno, sia per l'ancor minore utilizzazione, da parte della clientela, del viaggio di ritorno del materiale rotabile nelle prime ore del mattino successivo.

«Non potendo, per chiari motivi di carattere commerciale, reinserire la corsa (che essendo notturna ci risultava più costosa), valuteremo, d'intesa con gli enti istituzionali, l'opportunità di programmare un servizio di autobus sostitutivo».

Claudio Cristofani

specchiotempi@lastampa.it

NOTIZIE dalle AZIENDE

IL REALE

Continua il successo del Ristorante Americano ■ IL ■
A pochi passi dallo Stadio delle Alpi un inter■ punto di riferimento della buona cucina, del buon vino e buona musica.

Un'opportunità per passare una serata diversa e completa dall'aperitivo al dopo cena. Il gusto ricercato dell'arredamento. L'attenzione rivolta alle preparazioni di piatti nazionali e internazionali a base di carne e pesce, intorno di questo locale un luogo unico da provare e farlo diventare punto di riferimento delle vostre serate.
Il Ristorante Americano Bar "IL REALE" è a vostra disposizione per organizzare anche eventi particolari come ricevimenti di compleanno, feste, e per le aziende offre la disponibilità locali per meeting e conferenze con la comodità dell'adiacente Hotel.
Aria Condizionata Aperto dalle ore 7 alle ore 01.00 Agosto chiuso la domenica
Corso Giacomo Matteotti 153/A - 10078 Venaria Reale (TO) (Zona Stadio delle Alpi)
Tel 011 4530413 - Fax 011 4540935 http://digilander.libero.it/

publikompass spa
ascom

Per ■ convenzione stipulato con Ascom Torino gli annunci economici ■ ■ necrologie possono essere ordinati presso le sedi Ascom ■ Torino e provincia

Torino Via Massena, 20 Tel 011 5516262 Fax 011 5516299
Torino San Salvario Piazza M. Cristina 3/d Tel 011 6696366 Fax 011 6696312
Torino Porta Palazzo Piazza della Repubblica 26 Tel 011 5217041 Fax 011 4396693
Caluso C.so C. Beccaria, ■ - Tel 011 9833188 Fax 011 9831507
Carmagnola C.so Matteotti, 22 - Tel 011 9720795 Fax 011 9722120
Chieri Piazza A. Mossa, 10 Tel 011 9472369 Fax 011 9411112
Chivasso Piazza Castelli, 3 Tel 011 9101294 Fax 011 9116554
Ciriè Via Roma, 4 - Tel 011 9210730 - Fax 011 9210919
Cuorgnè Piazza Boetto, 4 - Tel. 0124 656697 - Fax 0124 656630
Giaveno Piazza Molines 30 - Tel 011 9364193 - Fax 011 9364230
Ivrea Corso Nigra, 60 Tel 0125 48455 Fax 0125 45141
Lanzo Via Matteotti, 21 Tel 0123 28817 Fax 0123 320138
Moncalieri Via Cavour, 16 Tel 011 6406273 Fax 011 6407256
Oulx via Fourc Rolland, 4 - Tel 0122 831664 - Fax 0122 832058
Rivarolo Via Montello, 7 Tel 0124 29412 - Fax 0124 26192
Rivoli Via Colli, 23 - Tel 011 9584814 Fax 011 9561360
Settimo Via Regio Parco, 9 Tel 011 8984402 Fax 011 8954454
Susa Corso Inghilterra, 12 Tel 0122 623938 Fax 0122 32960
Venaria Via Zavattaro, 9/1 Tel 011 4597669 Fax 011 495515

E mail: ascomtorino@ciaoweb.it

I SUPPLEMENTI DE LA STAMPA L'INFORMAZIONE OLTRE IL QUOTIDIANO

LUNEDÌ: Tuttosoldi
MERCOLEDÌ: TuttoScienze e Tecnologia
VENERDÌ: TorinoSette (solo Torino)
SABATO: Specchio - TuttolibriTempoLibero
DOMENICA: Tuttoaffari (solo Torino)

LA STAMPA

PREZZO + A MARE: - L. 1.800 CON IL MATTINO DELL'ALTO ADIGE - CRONACHE DEL MEZZOGIORNO - CORRIERE DI CASERTA - CRONACHE DI NAPOLI - IL CORRIERE MERIDIONALE - LA GAZZETTA DEL MEZZ... - LA TRIBUNA DI TREVISO - LA VOCE DI MANTOVA - LA PROVINCIA - NELLE AREE DI DIFFUSIONE EDIZIONI LOCALI: L. 1.800 CON: - IL CORRIERE DI ROMAGNA - IL RESTO DEL CARLINO - LA NAZIONE - IL GIORNO - LA GAZZETTA DI MODENA - LA GAZZETTA DI REGGIO - IL CORRIERE DI ROMAGNA E ARMOLAO L. 2.300 A RICHIESTA CON: AUTOSPRINT MOTO - IN PIEMONTE, LIGURIA E VALLE D'AOSTA, ABBONAMENTI GRATUITI CON SPECCHIO AL SABATO CON LA CORRIERE IN TUTTA ITALIA. PREZZO ESTERO: AUSTRIA SC 25 - F 1.800 - BELGIO FB 75 - F 1.800 - DANIMARCA KR 15 - FRANCIA FR 1.8 - GERMANIA DM 2.50 - F 1.800 - GRECIA DR 500 - MONTECARLO FRA. F 1.80 - LUSSEMBURGO FL 75 - F 1.800 - MALTA Cents 50 - NORVEGIA KR 15 - OLANDA FL 4 - F 1.800 - PORTOGALLO Cont. Esc. 350 - F 1.750 - SPAGNA Pts 250 - F 1.800 - CANARIE Pts 300 - SLOVENIA SIT 250 - SVIZZERA FRS 2.50 - C. NORD 2.50 - USA $ 2.50 -

www.fiat.it

NUOVA FIAT SEICENTO BRUSH. BICOLOR ORIENTED.

Seicento Brush è la prima due colori della sua categoria in nove combinazioni, di serie. E il modello Plus di serie ha anche il tetto apribile elettrico ■ un CD Hi-Fi a quattro casse audio.

VIENI A SCOPRIRLA NELLE CONCESSIONARIE FIAT.

FONDOCASA®

franchising immobiliare

SAVONA 1

Tel. 019.82.38.33

01) SAVONA - Vicinanze Zona Pedonale Proponiamo mezzanino di ampia metratura, completamente ristrutturato, ideale uso ufficio. Termoautonomo. Investimento!

Milioni Euro: 144.607,93

22) SAVONA - Adiacenze Prolungamento - Secondo piano con ascensore: ingresso a sala, cucina abitabile, due camere, dispensa, bagno, due . Termoautonomo. Comodo al .

195 Milioni Euro

21) SAVONA - Porto - In piccola palazzina: ingresso, cucina, doppie dispense, antibagno, bagno, sottotetto di 30 mq. Riscaldamento autonomo. Molto luminoso. Vista sul porto turistico. ufficio.

25) SAVONA - Valloria - In piccolo condominio immerso nel verde proponiamo: ingresso, cucina, sala, due camere, dispensa, bagno, due balconi, cantina. Termoautonomo. Ottima opportunità per residenti!
Lit. 250 Milioni Euro 129.114,22

CAIRO M.TTE

Tel. 019.50.90.323

03) CAIRO - Vispa - In casa a schiera di recente costruzione, appartamento termoautonomo in e condizioni con doppio giardino in parte pianumato. Possibilità garage.
Lit. 220 Milioni Euro 113.620,52
Interamente mutuabili

ROCCAVIGNALE - Località Vale - Casa semindipendente di 110mq. su due livelli, ampia taverneta, cantina, posto auto esterno e terreno di 650mq.
Lit. 106 Milioni Euro 54.227,87
senza anticipo rata mutuo:
Lit. 645.000 Euro 333,11

28/70) CAIRO M.TTE - Vicinanze - Proponiamo due unità abitative di 50mq. circa situate sullo stesso piano. Termoautonomi. Possibilità acquisto unico.

20) CAIRO - Ampia edificabile con progetto approvato per villa monofamiliare di 130mq. Splendido sagrin immerso nel verde.
Richiesta interessante.

ALBISSOLA M.

Tel. 22.58

18) ALBISOLA - soleggiatissimo 100 mq termoautonomo con giardino a fasce bene curatissimo, molto altro ampio vano possibilità box interrato

Trattativa .

ALBISSOLA - In piccola palazzina ampio balcone termoautonomo ristrutturato e nuovo. Possibilità

Trattativa riservata.

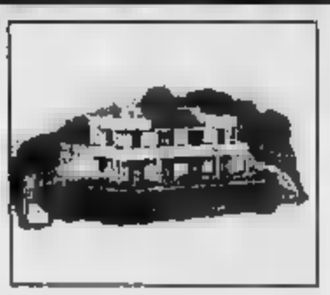

SAN BERNARDO - mezzi e negozi rustico indipendente di circa mq su due livelli bella posizione piccolo giardino.

Solo Lit. 70 Milioni Euro 36.152

ALBISSOLA MARINA - panoramica villa monofamiliare su tre livelli giardino circostante ampie terrazze locale lavanda garage.

Trattativa riservata.

NOLI

Tel. 019.74.99.034

- palazzina ristrutturazione, ampio terrazzi, cantina, auto. Ideale anche come prima .

Lit. 390 Milioni Euro 201.418

62) SPOTORNO - A 500 metri proponiamo bilocale con ingresso indipendente, ampio soggiorno, cucina, camera, bagno. Termoautonomo. Giardino e posto auto

Richiesta Lit. 330 Milioni 170.431

33) SPOTORNO - Primo entro. In grazioso complesso residenziale proponiamo appartamento in composto da: ingresso, soggiorno, cucina, due camere, bagno, terrazzo, e box auto. costruzione. Ideale prima casa. Trattativa riservata.

41) NOLI - Adiacente alla mura del centro storico, proponiamo appartamento ottime condizioni molto luminoso, ampia balconata. Cantina. Opportunità non perdere. Prezzo interessante!

PIETRA L. 1

Tel.

81) PIETRA LIGURE - Bilocale in perfette condizioni di manutenzioni, 400 mt. dal mare, zona residenziale tranquilla. Ingresso, sala, bagno, due balconi, verandato, piccolo giardino. Termoaut.
Lit. 330 Milioni Euro 170.430,778

PIETRA LIGURE - primo entroterra, indipendente, 120 mq. c.ca, abitabili, ampia taverna, doppi servizi, cortile. In condizioni di manutenzione; la è recentemente ristrutturata
Occasione!
Milioni Euro 170.430,775

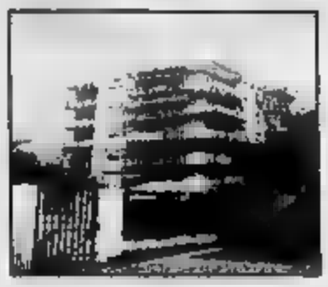

83) PIETRA LIGURE - entroterra. Opportunità giovani coppie: piano di villa con ingr. indip., ampio soggiorno living con caminetto, 2 bagno, sottotetto. Giardino. Bellissima vista panoramica e . Posto auto. Ristrutt. recente.
Lit. Milioni 134.278,793

2) PIETRA LIGURE - 50 mt. mare, zona Repubblica-Posta, ampio composto da , soggiorno, cucina abitabile, bagno, ripostiglio. Ultimo piano con ascensore, balcone, vista mare. Unico in zona!
Lit. 300 Milioni circa Euro 154.937,069

LOANO

Tel.

17) LOANO - 300 mt. mare, appartamento come nuovo con ingresso, cucina abitabile, ampia camera, bagno, ripostiglio, cantina. Arredato. Investimento!

Lit. Milioni Euro 144.607,03

LOANO - mt. , in casa d'epoca, ampia metratura con terrazzino e box. Climatizzato. Personalizzabile! Da perdere!

Trattativa riservata.

22) BOISSANO - Nel borgo antico, caratteristico appartamento ingresso, soggiorno, cottura, due camere, bagno, terrazzo panoramico. Arredato. Solo

Lit. 195 Milioni Euro 100.709,10

46) LOANO - In complesso residenziale, alloggio con ingresso, soggiorno, cottura, camera, bagno, terrazzino, box. Termoautonomo. Arredato. Rara opportunità!

Lit. 270 Milioni Euro 139.443,36

CERIALE

Tel. 0182.93.46.15

68) CERIALE - 500 mt appartamento in stato soggiorno, abitabile, , bagno, ripostiglio, 2 balconi. Garage. Ottima residenti!

Lit. 330 Milioni Euro 170.430,78

169) CERIALE - In zona residenziale alloggio , soggiorno, abi- , 1 , , bagno, 2 terrazzini, sottotetto. Vista Termaut. Ideale residenti!

Lit. Euro

181) CERIALE - 1 km mare, appartamento ristrutturato composto da ingresso, soggiorno caminetto, angolo cottura, 2 camere, bagno, balcone. Posto auto condominiale. Vista . Solo:

Lit. 210 Milioni 108.455

731) CERIALE - In zona tranquilla proponiamo appartamento composto da ingresso, soggiorno, cucinino, 2 camere, bagno, ripostiglio, ampio balcone. Garage. Stupenda vista mare! Luminosissimo. Prezzo interessante!

ALBENGA

108) LECA - Proponiamo bilocale ristrutturato con ingresso indipendente. Termoaut. No condominio.

Lit. 150 Euro 77.469
Mutuo totale con rata/mese :
Lit. 960,000 Euro 495,8

291) ALBENGA - In posizione centrale proponiamo appartamenti ristrutturati di varie metrature con terrazzo, giardino e riscald. autonomo. A partire da:

Lit. 230 Milioni Euro 118,765
visionare!

ENGA - A 3 km dal mare proponiamo porzione di villa con soggiorno, cucina, 2 camere, 1 bagni, rip., grande terrazza e splendido giardino. Richiesta:

Lit. 470 Milioni Euro 242.735

92) ALBENGA - Appartamento composto da soggiorno/cottura, 2 camere grandi, bagno, lip. e 2 terrazzi. Ottima esposizione. Richiesta:

Lit. 300 Milioni Euro 154.937

VILLANOVA

Tel. 0182.58.56.05

79) VILLANOVA - A 5 min dal centro, proponiamo bilocale composto da soggiorno con angolo cottura, camera, , 2 balconi e cantina. Posto auto. Richiesta:

140 Euro 72.303

VILLANOVA - In soleggiata e comoda da soggiorno con angolo cottura, camera, bagno e balcone. Da ristrutturare. Richiesta:

Lit. 135 Milioni trat. Euro 69.721

VILLANOVA - In , proponiamo mansardato composto da soggiorno con angolo cottura, camera e bagno. Ottime condizioni. Richiesta:

Lit. 140 Milioni trat. Euro 72.030

VILLANOVA - In centro paese, rustico da ristrutturare di 230 mq., libero su 3 lati, progetto approvato per 3 appartamenti. Luminoso. Ottimo investimento.

ALASSIO

Tel. 0182.64.70.47

- in esclusivo contesto mare piano alto di ampia metratura recentemente ristrutturato con profonda e suggestiva vista sul Golfo. Prezzo concorrenziale.

- Centralissimo bilocale totalmente ristrutturato con ampio balcone e posto luminoso. Consegna Pasqua 2002. Prezzo veramente interessante.

ALASSIO - In zona residenziale a pochi passi dal mare, ampio trilocale ottimamente ristrutturato con terrazzo vivibile e posto auto doppio. Vista panoramica. Ottimo investimento.

LAIGUEGLIA - Con stupenda vista sul Golfo proponiamo ampio trilocale con terrazzo vivibile e posto auto. Prezzo interessante.

IMPERIA P.M.

421) IMPERIA P.M. - Via Matteotti, in d'epoca appor di diverse metrature in corso di ristrutturazione. Ottime rifiniture, riscaldamento autonomo. A partire da:

250 Milioni Euro 129.114

IMPERIA P.M. - Via Cascione, appartamento di 65 mq in ottime condizioni composto da soggiorno con angolo cottura, 2 camere, ripostiglio, bagno e balcone. Occasione da non perdere

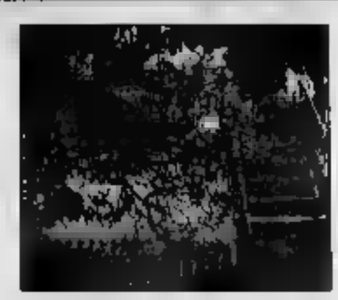

50) IMPERIA P.M. - Parasio, in ottime condizioni appartamento di 90 disposto su due livelli co soggiorno, cucine abitabile, 2 , studio, ripostiglio, doppi servizi e terrazzo. Termoautonomo, vista mare. V Occasione.

421) IMPERIA P.M. - Matteotti, in palazzo d'epoca appartamenti di diverse metrature in corso di ristrutturazione. rifiniture, riscaldamento A partire da:

250 Milioni Euro 129.114

VALLECROSIA

Tel. 0184.25.55.98

6) VALLECROSIA - Fronte mare Bilocale composto da ingresso in disimpegno, cucinotto, due camere, e balcone perdere

Lit. 240 Milioni Euro 123,95

55) VALLECROSIA - Fronte mare, alloggio composto da ingresso, cucina abitabile, soggiorno, camera, bagno, due balconi e posto auto. Perfette condizioni.

Lit. 320 Milioni Euro 165.266

58) VALLECROSIA - A due passi dal mare, ingresso corridoio, ampia cucina, , bagno, ripostiglio, , cantina.

Lit. 170 Milioni Euro 87.798

27) VALLECROSIA - 50 mt. mare, ingresso in corridoio, cucina abitabile, soggiorno, camera, bagno ripostiglio, balcone, giardino, cantina e posto auto condominiale.

Lit 2 Euro 108.456

SETTORE COMMERCIALE

Via Verzellino, 5/1
Affiliato: Intercom s.r.l.

69) SAVONA - Posizionatissimo, zona di forte passaggio, proponiamo Bar/Pub, locale di notevoli dimensioni, a norma con leggi vigenti, attrezzatissimo, ampio dehor esterno.

811) FINALPIA - Zona di fortissimo passaggio, Tabaccheria/Ricevitoria, locale di circa 40 mq. con 3 vetrine, attrezzatissimo, novissimo. Alti incassi dimostrabili.

540) RIVIERA DI PONENTE - Vicinanze Finale - Unico nel suo genere, avviata attivita' con licenza di Bar/Ristorante/Tabaccheria, completamente a norma. Occasione da non perdere!

23) PIETRA LIGURE - In bellissima posizione, ampio Bar aperto nel 2000, attrezzatura nuova, arredi in legno in ottimo stato manutentivo, con dehor esterno. Interessantissimo.

863) BORGHETTO S.S. - Nella piazza principale della cittadina, proponiamo Bar/Gelateria, locale di ampia metratura, da poco ristrutturato. Affitto mite. Interessante opportunità!

3) VARAZZE - In posizione unica, Albergo 2 stelle, con ampia terrazza esterna, parcheggio privato. Ideale conduzione famigliare.

FONDOCASA
franchising immobiliare

27 volte titolare

In Liguria 27 opportunità per titolare di Tua Agenzia

Costruisci Oggi il Tuo domani!

IMPERIA PROVINCIA: • S. Bartolomeo • Diano Marina • Bordighera • Riva Ligure-S. Stefano • Sanremo 2
GENOVA PROVINCIA: • Recco • Rapallo (opzionata) • Lavagna • Busalla • Sestri Levante • Chiavari
GENOVA CITTÀ: • Nervi • Quarto • Sturla • Quezzi • S. Martino • Albaro • Foce • Castelletto • Rivarolo • Bolzaneto • Struppa • Pegli Pontedecimo • San Teodoro (opzionata) • Principe-Lagaccio • Carasco

Osteria Bacco con cucina
Via Quarda Superiore 17/19r
(zona porto)
SAVONA - Tel. 019.833.53.50
Chiuso domenica

SAVONA
E PROVINCIA
REDAZIONE SAVONA, PIAZZA MARCONI 3/6, TELEFONO 019 838571, FAX 019 810971, E-MAIL SAVONA@LASTAMPA.IT STAMPA IN TELEFONO 019 263970
PUBBLICITA' PUBLIKOMPASS S.P.A. PIAZZA MARCONI 3/5, TELEFONO 019 814887 / 811182, FAX 019 801808

Osteria Cù de Beù con cucina
Calata Sbarbaro, 34
(zona porto)
SAVONA - Tel. 019.821.091
Chiuso domenica

PRIMA DI SPIRARE HA AVUTO LA FORZA DI CHIAMARE IL MEDICO E IL SUO VICE, AMICI DI SEMPRE. DOMANI I FUNERALI

Calizzano piange. E' morto Tabò

Il sindaco stroncato a 59 anni da un aneurisma

La camera ardente allestita nella sala consiliare del Comune di Calizzano

CALIZZANO

Barbero

E' morto all'età di 59 anni, Giuseppe Vittorio Tabò, sindaco di Calizzano. Un aneurisma addominale lo ha colto alle prime luci dell'alba di ieri nella casa di via Garibaldi, il centro storico del paese. E a nulla è valso l'intervento del medico, Franco Coppi, amico di sempre ed ex collega nell'attività amministrativa comunale.

E' stato Tabò ad avvertirlo telefonicamente, così come è anco- riuscito, nonostante le gravissime condizioni in versava, a contattare il vicesindaco, Sergio Marta. Ma al loro arrivo, era troppo tardi. L'aneurisma gli ha dato scampo. Giuseppe Tabò è morto alle 5,30, stringendo la ma- vice e amico di vecchia data.

Ieri mattina il paese si è svegliato il suo sindaco. Bandiere abbrunate sul palazzo municipale, e la camera ardente, allestita nella sala consiliare, méta di decine di parenti, amici, colleghi e di tante persone, in atomsfera di autentico dolore. L'abito blu con la fascia da sindaco, e una rosa rossa ai bordi della bara. Un lungo, mesto corteo per rendere omaggio ad un che, tutti sono concordi nell'affermare, ha dedicato la propria vita al paese non solo nell'ambito dell'attività amministrativa, anche in quella sportiva e sociale. Scapolo incallito, figlio unico, viveva la madre novantunenne, Delfina Rocca.

Giuseppe Tabò

Era stato direttore di alcuni uffici postali della Val Bormida e nel '94, l'età della pensione, aveva lasciato l'incarico. Sindaco dal '92, si era dedicato completamente a Calizzano e alla sua gente. Il rosario verrà celebrato stasera, alle 20,30, nella sala comunale. I funerali, poi, si svolgeranno domani alle 15,30, nella chiesa parrocchiale. La salma sarà tumulata nel cimitero del paese. Con la scomparsa di Giuseppe Tabò, per Calizzano sotto il profilo amministrativo si apre un nuovo scenario. Le funzioni di sindaco verranno rivestite dal vice, Sergio Marta. Poi, in base alla legge inerente l'elezione diretta del sindaco, toccherà alla prefettura stabilire la data delle nuove consultazioni popolari.

SERVIZI A PAGINA 39

OGGI E DOMANI SKIPPER LA MUSICA DEI NEW TROLLS

Ecco Concerto Grosso Questa settimana Skipper propone l'esibizione di «Vittorio De Scalzi, la Storia dei New Trolls», del suo gruppo e dell'Orchestra Filarmonica di Torino, che ha richiamato 10 mila persone al Terminal Crociere di Savona, con Concerto Grosso e le altre canzoni. Il servizio è diviso in due parti: la prima va in onda su Canale 7 oggi alle 13,20 e alle 19 e domani alle 8,05; la seconda, sempre su Canale 7, oggi alle 14,10 e alle 19,30 e domani alle 7,10. I due servizi si possono vedere insieme su Telenord TN4 questa sera alle 22,30 circa. Produzione tecnica di Luca Despini e Renzo Principi.

DENUNCIA DELL'UNIONE CONSUMATORI LIGURE

«Vincite sospette al Superenalotto»

GENOVA

La delegazione ligure dell'Unione nazionale consumatori ha dubbio: «Al superenalotto qualcuno gioca ad estrazione avvenuta»? A lanciare il sospetto è il responsabile lig della delegazione, Francesco Battaglia, che ha preso carta e penna esponendo i suoi dubbi ai ministri economici e finanziari.

La premessa di Battaglia è che non esiste un sistema informatico inviolabile ai pirati dei computer ne struttura economica di qualche importanza che non interessi la malavita. Poi il ragionamento di Battaglia diventa semplice: «Secondo i calcoli di probabilità poche cose risultano più proibitive che azzeccare una vincita al Superenalotto. Invece, incredibilmente, non appena il montepremi diventa importante, capita che qualcuno vinca».

Le prove portate dall'Unione consumatori sono schiaccianti: la probabilità di azzeccare un 6 è di 623 milioni, di 103 milioni di indovinare 5 + 1. Eppure nel 2000 Arzano, Napoli, in una ricevitoria è stato azzeccato il 6 (59 miliardi) e in un bar poco distante un 5 + 1 (15 miliardi), coincidenza più unica che rara. A Soccavo, sempre nel napoletano, in una ricevitoria stati vinti 36 miliardi. Pochi dopo, nella stessa ricevitoria, è stato indovinato il 5 + 1 (6 miliardi). Ritonto, nella stessa ricevitoria, sono stati indovinati due 6 da 22 miliardi l'uno. «Sembra che nel periodo successivo la pur operosa malavita abbia rallentato la sua attività», dice Battaglia. E aggiunge: «Oltre alle entità delle cifre c'è da valutare la distribuzione geografica delle vincite. E' se nel centro sud fossero caduti tre sei ogni tre giorni e se in una settimana tutti i romani fossero stati rapinati almeno una volta a testa». Battaglia chiede ai ministri di intervenire con dei correttivi, a prescindere dalle inchieste che qualche procura ha aperto, nell'interesse dei cittadini e dei consu-

[s. p.]

«NON RESPIRO BENE, SOFFOCO» LE ULTIME PAROLE DI GIORGIA FERRARI. IL PADRE ERA MORTO 8 ANNI FA NEI GIORNI DELL'ALLUVIONE

Uccisa a 20 anni da un'embolia polmonare

Tragedia in un appartamento di Lavagnola. Oggi sarà eseguita l'autopsia

Giorgia Ferrari in un momento felice insieme con il fidanzato Antonello

Claudio Vimercati

SAVONA

«Non respiro bene, mi soffocare». Sono le ultime parole che è riuscita a mormorare. Un'ora più di Giorgia Ferrari, anni, da studentessa delle Magistrali, è morta all'ospedale San Paolo, stroncata da un'embolia polmonare. Ma ora la madre, Elisa, vuole sapere la verità, tutta la verità. Ha chiesto l'autopsia (verrà eseguita questa mattina).

«Lo so - dice fra le lacrime - Giorgia non tornerà più. Nessuno me la ridarà. Ma voglio sapere. Mia figlia aveva a una gamba e l'avevo fatta visitare da medico che le aveva diagnosticato uno strappo muscolare e da un paio di la curava per quello. Da qualche settimana, però, mia figlia stava meglio. Le si era soltanto gonfiata una caviglia. Ma secondo il medico c'era da preoccuparsi. A suo dire le era successo perchè per colpa dello strappo camminava difficoltà e appoggiava male il piede. No, non si può morire a vent'anni per un'embolia polmonare. Non si può».

La tragedia si è consumata venerdì a Lavagnola nell'appartamento di via San Dalmazio, numero civico 4, dove Giorgia Ferrari abitava con la mamma. Il padre, Luciano, era morto 8 fa nei giorni della terribile alluvione che aveva devastato la città: lo aveva ucciso un infarto, mentre era intento a spazzare via l'acqua che aveva allagato la cantina di casa. Era stata proprio Giorgia, allora undicenne, a prestargli i primi soccorsi, a chiamare aiuto. Ma anche allora non c'era stato nulla da fare.

Giorgia, che lavorava da qualche mese per il Crd, un centro di elaborazione dati che ha sede in via Leopardi, era tornata a casa per il pranzo. «Stava be - ricorda la madre -. Era tranquilla, serena come sempre. L'ho lasciata in casa e sono uscita. Mezz'ora più tardi mi hanno chiamato, mi hanno detto che l'avevano portata in ospedale e che male, respirava a fatica. Appena sono arri- al San Paolo, i medici hanno dato poche speranze. "Sua figlia è gravissima" mi hanno detto. E poi è morta». I sanitari le hanno tentato tutte, hanno cercato di rianimarla, è stato inutile. Giorgia è morta senza aver più ripreso conoscenza.

Ora ora un intero quartiere la piange. All'obitorio del San Paolo dove hanno ricomposto al salma è un via vai continuo di parenti, amici che cercano di dare solidarietà conforto alla madre, alla zia Tina, alla nonna Genoveffa, al fidanzato, Antonello. La mamma è disperata: «Andavo fiera di lei. Giorgia tutto per me. Era una ragazza splendida. Tutta casa e lavoro; il fidanzato Antonello, è disperato. erano conosciuti quattro anni fa. «Giorgia - ricorda - frequentava le Magistrali. Un mio giocava a calcio. Ero andato a vedere la partita e c'era anche lei. Avevamo fatto progetti. Volevamo sposarci, avere bambini. Non so come farò a stare senza di lei».

DA IERI TRAFFICO INTENSO

Strade e autostrade pronte ad affrontare l'atteso controesodo

ALASSIO. Oggi il controesodo ma ieri qualche «sorpresa». Polizia stradale e centrale operativa dell'«Autostrada dei fiori» hanno parlato ieri pomeriggio di «traffico anomalo e spiazzante». Mentre sono stati attivati controlli mirati e a tappeto (per esempio sulla velocità e l'uso delle cinture) sulle strade del rientro, l'utilizzo di apparecchi come telelaser ed etilometro, si sono verificate da ieri partenze irregolari. Code e rallentamenti hanno interessato Alassio, Albenga, Pietra Ligure, Varazze e Savona lungo l'Aurelia ed in particolare gli svincoli ed i caselli «Stranamente rispetto a quanto ci aspettati dalle 14,30 alle 17 abbiamo avuto traffico intenso sulla A10 ancora in direzione Francia», hanno spiegato pomeriggio dalla centrale operativa dell'«Autostrada dei fiori». Oggi sarà comunque una giornata «calda» sul fronte della viabilità.

[m. br.]

ALTRI ROGHI A CADIBONA DOVE LE FIAMME SI SONO AVVICINATE ALLE CASE PROVOCANDO PAURA

I piromani non risparmiano l'altopiano delle Manie

Un violento incendio di bosco è divampato l'altra notte sul versante di Finale

SAVONA

E alla fine i piromani hanno neppure risparmiato l'altopiano delle Manie, delle verde più bello, più suggestivo della provincia. E' successo, mattina all'alba, quando poco dopo le 5 il fuoco e il fumo hanno fatto scattare l'allarme incendio, sul versante di Finale Ligure. è scattato il piano di emergenza che mobilitato oltre ai vigili del fuoco del distaccamento Finale, anche agenti forestali volontari. Il rogo è stato spento in poco più di un'ora. Sull'origine dolosa non sembrano esserci dubbi.

Ma l'emergenza incendi ieri ha fatto un altro grave allarme sulle alture di Quiliano, in località Cadibona, dove le fiamme sono divampate due volte. La prima durante la notte quando il fronte fuoco ha raggiunto poco tempo un'estensione preoccupante e non è stato facile per le squadre antincendio circoscrivere il rogo: ci sono riusciti in un paio di Alle 4,45 la situazione appariva sotto controllo. Ieri pomeriggio il replay dell'incendio che questa volta ha minacciato in alcuni casi lambito case e baracche. Per gli abitanti sono di tensione e paura visto che il rogo si stava estendendo pericolosamente. Vigili fuoco, forestali e volontari Quiliano e Spotorno hanno lavorato tre ore per avere ragione delle fiamme che hanno divorato quattro ettardi di bosco.

L'emergenza per gli incendi non ha risparmiato neppure l'altopiano delle Manie dove l'altra notte le fiamme probabilmente di origine dolose hanno a lungo impegnato vigili del fuoco forestali e squadre di volontari

L'emergenza incendi, intanto, ha attirato l'attenzione dell'Unione provinciale agricoltori ha inviato a tutti gli associati un decalogo sulle norme da seguire per evitare di provocare situazioni di pericolo. Alcuni consigli rivolti ai gitanti che sono a accendere fuochi nei boschi, nelle coltivate, nelle vicinanze di zone verdi» e «devono evitare il lancio di fuochi artificiali». Un altro consiglio è quello «di non vivande nei boschi e di impedire ai bambini di giocare con fiammiferi nel bosco e accendere fuochi». Il decalogo rivolto anche a chi abita in campagna a ci va in villeggiatura. «E' bene - si legge nel decalogo - tenere a portata di mano, nella casa di campagna ed in auto, estintore e semplici attrezzature di pronto intervento come scope di saggina e vecchie coperte per soffocare le prime fiamme».

[c. v.]

L'ESPERTO

A Varazze i Vigili del fuoco devono restare tutto l'anno

Michele Costantini

L'INVITO a vedere un giorno i vigili del fuoco a Varazze, arrivò proprio su questo giornale, con un articolo del 12 novembre dal titolo «Varazze ha bisogno dei Vigili del fuoco». La proposta ebbe l'immediata attenzione del sindaco Giovanni Busso, del Comando di via Nizza e delle organizzazioni sindacali del personale dei pompieri.

Così il 21 luglio 1995, in alcuni locali dell'ex Cotonificio ligure di via Montegrappa, veniva inaugurato il distaccamento stagionale. Notevole e importante l'area di operatività presidio soccorso urgente, con competenza territoriale per i comuni Varazze, Celle Ligure, Stella, Sassello, Urbe e, richiesta del Comando di Genova, dei comuni limitrofi di Cogoleto e Arenzano. Un bacino di utenza di oltre mila abitanti tra residenti e turisti, con industrie, alberghi, ospedali ed un traffico autostradale notevole intensità. Per non parlare del Parco del Beigua e di un patrimonio boschivo tra i più importanti della Liguria.

Con media di oltre 250 soccorsi effettuati in poco più di due mesi, tra la metà di luglio e metà di settembre ogni anno, attraverso una notevole casistica di soccorsi. Da alcune stagioni la sede distaccamento si è spostata presso i locali della Conceria Ro sulla via Aurelia. Una sede provvisoria e poco confortevole per i pompieri, ma in posizione strategica per raggiungere in pochissimo tempo Celle Ligure e i Piani d'Invrea e imboccare i relativi accessi autostradali.

Ora, come è accaduto nel 1993, l'invito di questo giornale è che il distaccamento da stagionale diventi operativo tutto l'anno. Ci sono i presupposti e le condizioni, oltre naturalmente alla necessità.

BOLLETTINO METEO — OGGI IN PIEMONTE • LIGURIA • VALLE D'AOSTA

A CURA DI METEO ITALIA • www.meteoitalia.it

SOLE
VARIABILE
NUVOLOSO
NEBBIA
PIOGGIA DEBOLE
MODERATA
INTENSA
NEVE
TEMPORALI
VENTO DEBOLE
MODERATO
FORTE
MARE CALMO
POCO MOSSO
MOSSO
AGITATO

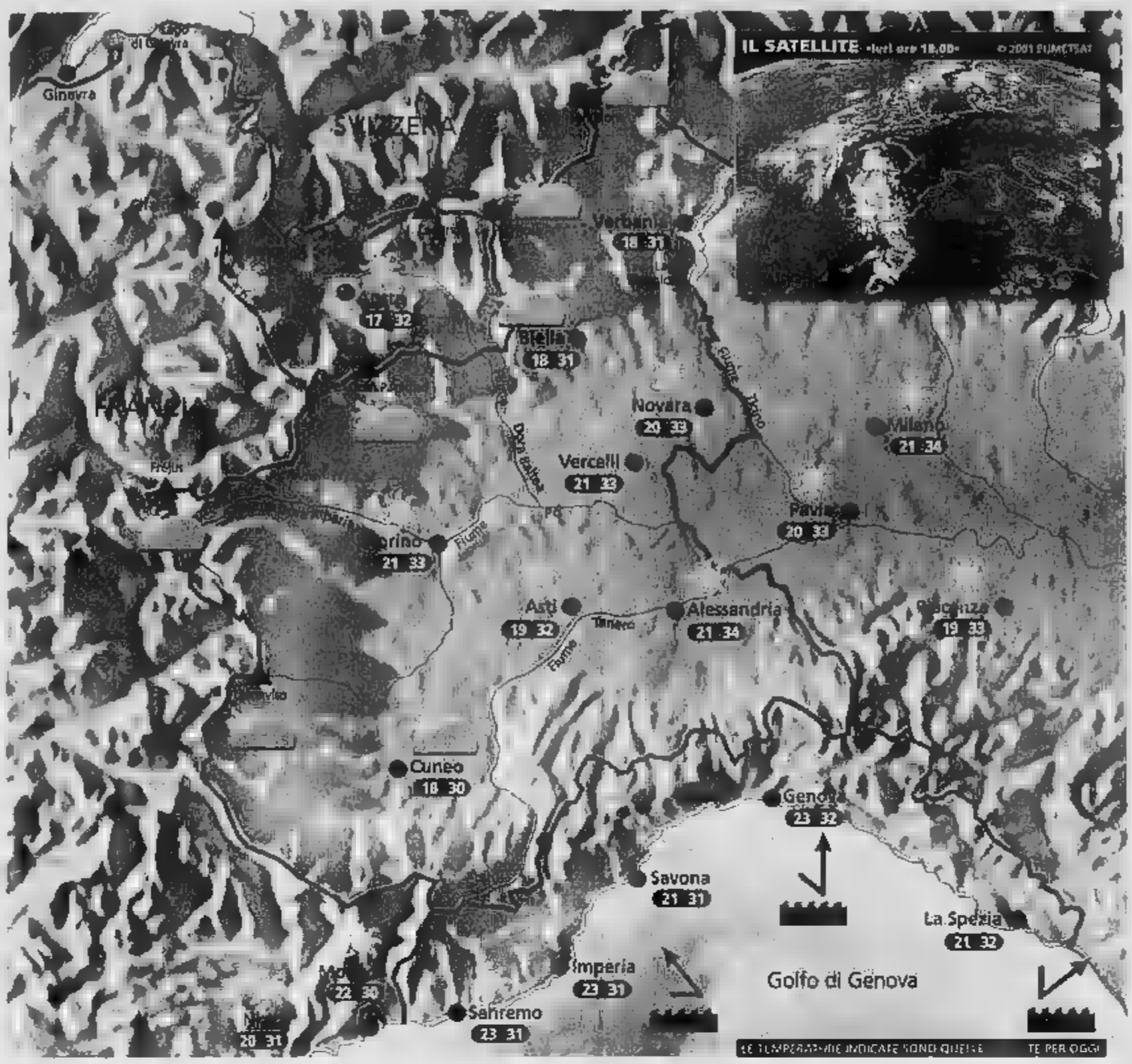

Situazione

Ieri la presenza di un'area di alta pressione ha determinato ancora tempo piuttosto soleggiato e molto caldo, ma con nubi sparse anche rinvigorite nel pomeriggio lungo le Prealpi e le Alpi più meridionali. Oggi il bel tempo proseguirà ma l'aumento dell'umidità sarà in grado di provocare qualche breve temporale di calore sui rilievi.

Previsioni

Al mattino bel tempo ovunque, con foschia e qualche nube medio-bassa in pianura e vicino alle Prealpi.
Nel pomeriggio aumento delle nubi cumuliformi principalmente su Alpi, Prealpi e Appennino ligure, con qualche isolato e breve acquazzone o temporale, più probabili su Alpi Marittime. Temperature stazionarie su valori molto superiori al normale: caldo ancora afoso e opprimente in pianura dalla tarda mattinata, specie nelle grandi città. Ventilazione debole o assente. Domani e martedì condizioni meteorologiche pressoché invariate.

Gli effetti del clima sulla salute

Uno dei meno studiati e potenzialmente più rilevanti impatti del rapido mutamento del micro-clima, è quello sulla salute umana. L'incidenza delle malattie cardiovascolari e della respirazione è già oggi notevolmente connessa alle condizioni climatiche estreme. L'influenza del foehn nell'aumento dei casi di suicidio pare raggiunga la clamorosa cifra del 9%, vale a dire che una persona depressa può essere spinta ad un gesto folle dalla sola ma costante presenza di questo secco e tiepido vento che scende dalle catene montuose. Il fenomeno dell'acclimatazione è poi importantissimo per determinare fenomeni di mortalità da freddo o da caldo. Ad esempio a New Orleans una temperatura di 35°C non dà particolarmente fastidio, ma la stessa temperatura a San Francisco, specie se costante, provocherebbe numerosi [illegible]. La [illegible] potrebbe valere paragonando Atene con Vienna. La neve e i temporali avrebbero invece effetto euforizzante e paradossalmente rasserenante: più la natura colpisce e più si allontana dai pensieri e dalle preoccupazioni quotidiane.

A CURA DI: www.meteolive.it

PER CHI VIAGGIA

ANCONA	24 30	REGGIO CALABRIA	22 30
BARI	24 30	ROMA	22 33
BOLOGNA	21 34	VENEZIA	[illegible]
CAGLIARI	23 34	BARCELLONA	16 [illegible]
CATANIA	23 30	BRUXELLES	19 31
CATANZARO	22 30	FRANCOFORTE	16 32
FIRENZE	20 34	LONDRA	17 33
OLBIA	23 32	MONACO DI BAVIERA	19 29
PALERMO	24 29	ZURIGO	14 29
POTENZA	19 33		21 34
	19 29		14 30

OGGI

IL SOLE: sorge alle ore 6 e 44 minuti; culmina alle ore 13 e 31 minuti, tramonta alle ore 20 e 17 minuti

LA LUNA: si leva alle ore 15 e 21 minuti, cala domani alle ore 0 e 39 minuti

esi IRRIGAZIONE
www.esi-irrigazione.com

Green
Ristorante Pizzeria
Quest'estate ci sarà da divertirsi!
giardino sul mare
Via Cimbriana 4/r - Savona
Fraz. del Letimbro
Tel. 019 85 10 25

L'ARTISTA ALBISSOLESE, CHE SPESSO COLLABORA CON IL SINDACO RUGGERI, QUESTA VOLTA NON E' D'ACCORDO

Il console Bocca: no ai graffiti

«Non appartengono alla cultura di Savona»

SAVONA

Il «console» Bocca non condivide la passione del sindaco Ruggeri per gli autori dei murales. L'ex consulente regionale in tema di Piani del colore contesta quindi l'iniziativa dell'amministrazione comunale che ha deciso di affidare spazi predeterminati ai giovani artisti da strada.

Per Adriano Bocca, l'architetto albissolese che ha collaborato il C di Savona e l'Authority nella rassegna di quest'estate «Il porto degli artisti», contesta la filosofia che ha ispirato il sindaco: «Sono stato da sempre un sostenitore del recupero delle tradizione ligure delle facciate dipinte. Sono stato anche consulente della Regione quando venne varato il Pi del colore e credo quindi di poter esprimere la mia opinione sull'iniziativa del sindaco di ingaggiare i giovani che fanno i graffiti sui muri. Penso proprio che Ruggeri questa volta abbia sbagliato. Si tratta di errore grave incoraggiare i giovani coltivare la sottocultura dei disegni murali. Siamo di fronte a un modello che pr dei quartieri degradati di New York dove i giovani esprimono malessere sui muri. Ma Savona non sono ghetti e nemmeno problemi così gravi che debbano essere sfogati sui muri della città».

Ma sono solo gli aspetti culturali a suscitare le perplessità di Adriano Bocca: «Siamo anche di fronte a un problema di diritto. Non capisce perchè questi giovani debbano permesso di colorare i muri della città mentre qualunque cittadino che abbia la necessità di modificare l'esterno di un caseggiato è costretto a presentare un progetto e a superare una procedura burocratica infinita. Una situazione che riguarda tanto i commercianti che vogliano installare l'insegna del negozio o una fioriera, quanto i cittadini che abbiano la necessità di colorare persiane o sostituire una finestra che rotta. Invece a questi giovani viene concesso tutto. Non è certo il modo di educare i nostri ragazzi, senza contare che nemmeno gli artisti riconosciuti hanno mai avuto queste opportunità».

Ruggeri ha spiegato che accogliendo la richiesta dei giovani artisti da strada intende indirizzarne il talento per finalità che possono rivelarsi utili anche alla città, recuperando magari spazi degradati, evitando al tempo stesso vengano istoriate facciate di edifici che invece devono restare intonsi. [a. b.]

Adriano Bocca che quest'estate ha collaborato con il Comune per allestire la mostra «Il porto degli nella Vecchia Darsena non condivide l'iniziativa del sindaco Carlo Ruggeri di chiedere la degli autori dei «murales» per pitturare gli edifici degradati della città

Il Filmstudio rischia lo sfratto

Ma un gruppo di amici del cinema ha chiesto l'intervento del Comune

SAVONA

Gli amici del Filmstudio hanno chiesto aiuto al sindaco Ruggeri per salvare la sala cinematografica dallo sfratto. I proprietari dei locali di piazza Diaz che ospitano la sala che per decenni ha proiettato i film d'autore rifiutati tutti gli altri cinema perchè non facevano «cassetta», hanno avviato la procedura per rientrare in possesso dell'immobile. L'iter è partito due anni fa e ormai esiste già un atto di precetto. Il prossimo passo consisterà nell'esecuzione forzata da parte degli ufficiali giudiziari. Gli amici che frequentano il circolo culturale di Mirko Bottero comunque non si arrendono e dopo cercato di ottenere una moratoria dai proprietari dei locali (offrendo il pagamento anticipato di quattro di affitto) ora hanno chiesto aiuto al sindaco Carlo Ruggeri.

L'amministrazione di Palazzo Sisto sta cercando una difficile mediazione con la proprietà. Il Comune vorrebbe tentare di acquisire i locali per diventare padrone dei muri in cui svolge l'attività il circolo culturale Filmstudio. Un tentativo di salvataggio che comunque dovrà essere effettuato in tempi assai ridotti perchè la procedura per l'esecuzione forzata è ormai prossima. L'amministrazione ha davvero l'intenzione di salvare la sala cinematografica, dovrà farlo entro poche settimane.

Del resto i cinema in città stanno diventando una rarità. La maggior parte delle sale state sacrificate negli Anni 80 sull'altare delle banche. Solo gli istituti di credito erano infatti in grado di pagare gli affitti di comprare i vasti locali necessari per esercitare l'attività in centro. Le norme sulla sicurezza hanno poi completato la falcidia. Senza contare che sono già stati presentati progetti per l'utilizzo a scopo immobiliare dell'Astor via P. [a. b.]

MOLTI UFFICI SONO INVASI DA COLONIE DI PULCI

In tribunale scatta la disinfestazione

SAVONA

A palazzo di giustizia scatta la disinfestazione. Numerosi uffici, infatti, risulterebbero infestati dalle pulci si è stato sollecitato l'intervento dell'Ufficio Igiene dell'Asl. L'operazione di pulizia è prevista per oggi e durerà tutta la giornata.

denunciare la fastidiosa convivenza con le pulci erano stati, alcuni giorni fa, gli stessi impiegati del tribunale dopo che due loro colleghe, morse dagli insetti, avevano dovuto ricorrere alle cure del medico. Una delle due impiegate, fra l'altro, aveva accusato anche una reazione allergica ed era stata costretta farsi accompagnare al Pronto soccorso dell'ospedale San Paolo.

Ad essere infestati sarebbero, soprattutto, gli uffici del tribunale civile che si trovano al quarto piano di palazzo di giustizia. «Non è la prima volta che succede - denuncia un dipendente -. Già in passato sono capitati episodi analoghi». Ma anche altri uffici (sia dei piani bassi che di quelli alti) periodicamente devono fare i conti con le sgradite visite colonie di insetti. E anche per questo motivo, la disinfestazione di oggi non riguarderà soltanto i locali della sezione civile, anche quelli del settore penale e della procura. [c. v.]

NOTIZIE FLASH

VADO L.

Incidente stradale con tre feriti sull'Aurelia

Scontro frontale, fra due auto, l'altra notte, sull'Aurelia a Vado. Un'Audi 100 condotta da una donna C. A. di 33 anni, risultata poi in stato di ebbrezza, è scontrata con una Renault Clio su cui viaggiavano Fabio Foffi, 31 anni, e Alessandro Amatruda di 33, di Sa. Tutti e tre gli automobilisti sono rimasti feriti con prognosi che variano dagli otto giorni al trenta giorni [c. v.]

Atti vandalici al archeologico

Un lucernaio del museo archeologico di Savona, che si trova sulla fortezza del Priamar, è stato rotto a calci la scorsa notte. L'episodio è stato denunciato alla polizia [c. v.]

TRIBUNALE

Domani interrogati i ladri di telefonino

Saranno interrogati domani dal giudice di Savona Salvatore Giovanni di 39 anni e Nicolino Flores di . I due milanesi erano stati arrestati per aver rubato telefono cellulare in uno stabilimento balneare Varazze. [c. v.]

POLIZIA

Allarme al Prolungamento per un bagnante scomparso

Allarme annegamento, ieri, per un turista francese di 21 anni che temeva fosse scomparso mare durante un'immersione. A dare l'allarme stato padre. Mentre sulla spiaggia del Prolungamento si era già messa moto la macchina dei soccorsi (ha mobilitato polizia marittima e Capitaneria), il giovane è tornato riva per proprio conto. [c. v.]

Subacqueo si ferisce pescando la fiocina

Un subacqueo di 37 anni di Pavia, D. D. ieri pomeriggio stato trasportato al Pronto soccorso dopo che si era tirato colpo fiocina uno mano mentre stava cercando di catturare un polpo. L'uomo è portato all'ospedale con l'arpione che gli aveva trapassato la mano ed è stato necessario anche l'intervento dei vigili del fuoco che con la fiamma ossidrica hanno tagliato la fiocina. [c. v.]

FURTO

Tenta di rubare alla valigeria Fedele

La valigeria Fedele di via Pietro Giuria, ieri pomeriggio, è finita nel mirino di un ladro che ha preso alcuni borselli esposti ed è scappato. Il titolare del negozio, però, se ne è accorto, ha inseguito il malvivente, costringendolo si ad abbandonare la refurtiva. ladro è riuscito fuggire in sella a motorino [c. v.]

A SAVONA DISTRUTTI 37 IRRIGATORI AUTOMATICI E NUMEROSE PIANTE. UNA DENUNCIA AI CARABINIERI

Sabotaggio contro i mezzi dell'Ata

Ad Albisola tagliate le gomme ai camion dell'azienda dei rifiuti

Ermanno Branca

SAVONA

Atti di sabotaggio contro l'Ata. I dirigenti dell'Azienda per la tutela ambientale hanno presentato denuncia ai carabinieri seguito ai danneggiamenti subiti a Savona e soprattutto ad Albisola Superiore dove l'azienda da qualche mese ha cominciato a operare.

Il direttore dell'Ata Piero Pirola ieri mattina ha convocato una conferenza stampa per denunciare gli ennesimi episodi di sabotaggio subiti dall'azienda: mesi ad Albisola Superiore si stavano verificando strani episodi. Fin da quando abbiamo acquisito il servizio di pulizia e raccolta dei rifiuti siamo andati incontro a stillicidio piccoli incidenti. I nostri mezzi si rompevano in continuazione ma non avendo prove concrete ci siamo limitati a chiudere con i lucchetti quelle che prima erano serrature o semplici tappi. Negli ultimi giorni, tuttavia, è verificata una vergognosa escalation che non lascia più spazio ad alcun dubbio. Tre dei nostri mezzi che erano parcheggiati a Luceto hanno subito il taglio dei pneumatici. In una sola notte ci hanno squarciato cinque gomme. Vi lascio immaginare il ritardo subito dai stri servizi e quindi i danni subiti, indirettamente, dai cittadini».

Prosegue direttore dell'azienda: «A questo punto è evidente che non siamo graditi e che forse diamo fastidio a qualcuno. Naturalmente ci lasciamo impressionare dagli atti di sabotaggio. Anzi, al di là del danno economico e dei tempi, siamo ora più determinati a dimostrare il valore della nostra azienda. Comunque abbiamo presentato denuncia ai carabinieri perchè non possiamo tollerare questi episodi».

Diverso il discorso per quanto riguarda Savona, dove l'azienda continua a subire danni che possono per il momento qualificarsi come atti di vandalismo: «L'ultimo episodio è verificato la scorsa notte la decapitazione di un'altra palma della passeggiata di corso Vittorio Veneto. Dal punto di vista economico è un danno da una quindicina di milioni ma il vero problema è che non si trovano facilmente palme della necessaria altezza. Abbiamo poi subito danneggiamenti sistematici al verde cittadino. Sono state distrutte le piante che avevamo sistemato nelle fioriere di piazza Sisto, di via Paleocapa e in piazza Giulio. Nutriamo forti dubbi anche sull'improvvisa malattia della quercia di piazza . soprattutto in poche settimane ci hanno distrutto 37 irrigatori automatici in tre di giardini della città».

DOMANI IL TRASLOCO VIGILI

I vigili urbani questa volta hanno davvero la valigia pronta. In piazza della Rovere, via Guarda e via Orefici sono stati sistemati parecchi cartelli di divieto di sosta in modo da garantire possibilità di manovra alla ditta che da domani al 31 agosto sarà impegnata nel trasloco del Comando della polizia municipale da via Guarda a via Romagnoli (ex scuole Corradini). Il trasloco dei vigili costringerà comunque l'amministrazione a garantire un presidio in centro città, almeno per consentire ai cittadini di pagare le contravvenzioni andare in periferia. Il presidio verrà sistemato nei locali che fino a pochi mesi fa ospitavano l'ufficio stranieri della questura a. E questo dovrebbe finalmente consentire anche l'apertura del cancello che delimita l'accesso Palazzo della Rovere da piazza del Duomo. Un provvedimento atteso anni. La giunta la scorsa settimana ha deliberato anche la convenzione che disciplina l'apertura dei cancelli. [e. b.]

L'EPISODIO A ZINOLA

Donna muore lanciandosi dalla finestra

SAVONA Si è uccisa, lanciandosi dalla finestra di casa. La donna, dopo un volo di cinque piani, ha sfondato il tendone del dehors di un bar e con la testa ha sbattuto contro lo spigolo di una fioriera: il tremendo colpo non le ha dato scampo.

La tragedia si è consumata mattina a Zinola, in via Nizza, dove C.A., 72 anni, abitava con il marito. La donna, secondo i primi accertamenti dei carabinieri, soffriva da tempo di crisi depressive e proprio venerdì uscita dall'ospedale. Erano le 10. La pensionata ha aspettato che il marito uscisse di casa per andare a fare la spesa, si è avvicinata alla finestra, l'ha scavalcata e si è lanciata nel vuoto. Tutto è accaduto sotto gli occhi di alcuni clienti del bar che si trovavano nel dehors: «Ho sentito un colpo fortissimo - racconta Graziano Luciano - e subito ho pensato che caduto un pezzo di balcone di [illegible]. Mi sono voltato e ho visto la donna. Era ancora viva. Abbiamo cercato rianimarla e nel frattempo sono arrivati i soccorritori. Ma non c'è stato nulla da fare». [c. v.]

COMMERCIO E TURISMO

Oggi aperti solo i negozi sulla costa

SAVONA. Oggi saranno aperti solo i negozianti della fascia costiera. La scorsa settimana è terminato il periodo di otto settimane di deroga concesso dal Comune per il lavoro nei giorni di festa. Un'opportunità sfruttata per la verità solo dal centro commerciale di Ricci oltre che dai negozianti della fascia costiera che da sempre tengono aperto.

Da oggi, finita la deroga speciale, saranno proprio i commercianti della mare a poter lavorare malgrado il giorno festa. Per la fascia esiste infatti un regolamento speciale improntato alle città turistiche, che consente il lavoro domenicale dal 15 maggio al 15 settembre. Un'opportunità che il negozio oggetti per mare «Da Franca» davanti alla caserma dei pompieri sfrutta da quarant'anni. Sempre sulla fascia costiera, oggi sarà aperto anche il centro commerciale «Famila» via Nizza, dalle 9 alle 13 o dalle 16 alle 19,30. [e. b.]

LETTERE AL GIORNALE

Finale, ecco la un degli albergatori

Faccio riferimento all'articolo di venerdì apparso sulla cronaca locale per fare alcune precisazioni in merito: sono ormai diversi che proponiamo e chiediamo nelle sedi appropriate le migliori soluzioni per l'ammodernamento della città e crediamo che, a fronte degli investimenti fatti (100 mld c.ca), abbiamo tutto il diritto di parlare e non può essere volta campagna elettorale.

Nonostante tutto continueremo a proporre perché noi siamo per lo sviluppo economico della città. Per quanto riguarda gli uffici della Promofinale di cui l'assessore al Turismo presidente, per chi non lo sapesse sono aperti da maggio a settembre a Finalborgo. L'ufficio che è rimasto chiuso è quello della segreteria sindacale dell'Associazione Albergatori.

Giovanni Argento
vicepresidente Albergatori
Finale Ligure

I turisti di Laigueglia nn pollli da spennare

affezionato frequentatore di Laigueglia e da 24 anni sono anche proprietario di un alloggio adiacente l'Aurelia. Nonostante l'amore per Laigueglia ho potuto fare a meno di notare lo scempio e lo sperpero che è stato perpetrato ai danni dei contribuenti non residenti che per l'erario sono cittadini di serie B, mentre per gli addetti al turismo sono «polli da spennare». A questo sfogo, al quale molte persone, vuole solo corrispondere una riflessione da parte dell'amministrazione comunale che deve sentire il polso dei turisti, grazie ai quali potrebbe migliorare la città, a vantaggio tutti. Sono stufo di essere preso in giro, di dover solo strapagare tutto e non avere nulla in cambio.

L'Ici per i non residenti è oltre il massimo consentito per legge e a questo introito mai corrisposto un miglioramento dei servizi, basta vedere la situazione parcheggi e l'ennesima mancata erogazione dell'acqua potabile guarda caso per un guasto che, come al solito, capita nel di agosto.

Gli ultimi anni sono stati contrassegnati da una escalation di incapacità gestionale, perché dove si potevano costruire parcheggi multipiano sono stati eretti monumenti all'inutilità, come il presunto centro di talassoterapia o il campo di bocce, e come se non bastasse è stata privatizzata una parte parcheggio pubblico (costruito con i nostri soldi) ed è stata aumentata la tariffa di quello a pagamento, ovviamente per i non residenti.

Altra osservazione, ma non per questo importante, riguarda la tassa rifiuti che, interamente pagata, non giustifica certo lo smaltimento dei rifiuti per circa 2 mesi all'anno. Mi consenta, cari amministratori che questo è un atteggiamento poco benevolo nei confronti di chi può ben dire di dare lavoro vostri elettori e soprattutto pagare il vostro stipendio; grazie!

Giuseppe
Borgomanero (No)

Preghiamo i lettori di essere sintetici e preferibilmente inviare testi dattiloscritti. Le lettere prive di firma leggibile, indirizzo e recapito telefonico non saranno pubblicate
Spedire a
LA STAMPA
Redazione di Savona
piazza Marconi 3/5
17100 Savona - Fax: 019 810.971

NUMERI UTILI

FARMACIE DI TURNO

SAVONA
Sono di turno dalle ore 8,30-20:
Della Villetta, via Montegrappa 24.
Padovani, via Chiavella 14, tel. 019.801318.
San Lorenzo, via San Lorenzo, telefono 019.850473. Il servizio notturno viene garantito dalle 19,30 alle 8,30 dalla farmacia *Della Ferrera*, corso Italia, telefono 019.827.202.
Sono inoltre reperibili:

VALBORMIDA
CAIRO: *Rodino*, Portici 31, 019.500500. (Per il notturno Altare, Fumagalli, tel. 58010)
MILLESIMO *Saroldi*, piazza Italia 45, tel. 019 565650.
CALIZZANO: *San Tommaso*, via Leale 3, tel. 019 79800.

Mazzadra, via Aurelia 136, telefono 019.680231 (per il notturno, Della Ferrera di Savona).
QUILIANO: *Comunale*, via Roma 55, telefono 019, 2000007 (per il notturno, Della Ferrera di Savona).

NOLI: *Monte Ursino*, corso Italia 10, tel. 019.748936.
SPOTORNO: *Citriniti*, piazza Colombo 1, tel. 019.745342

FINALESE
PIETRA L.: *Centrale*, via Garibaldi, tel 628021 (Per il notturno Finadri anche per Finale, Borghetto, Loano, Boissano, Toirano).
FINALE LIGURE: *Richeri*, corso Europa, tel. 019.601703
BORGHETTO SANTO SPIRITO: *Finchi*, Colombo 15, tel. 012.970038
L *Nuova*, via Doria 34, tel. 019.675737

ALBENGANESE
ALBENGA: *Comunale* via don Isoletel. 0182.51701 (dalle 16 alle 22)
CRIALE: *Comunale*, Aurelia 18, telefono 0182.931048
ORTOVERO: *Ortovero*, Roma, tel 0182.547034 (anche notturno per Cesanova, Villanova e Garlenda).

ALASSINO
ALASSIO: *Inglese*, corso Dante 34, telefono 0182.640128
ANDORA: *Vel Merula*, via Molineri, te0182.80585

ABISOLA-VARAZZE
ABISSOLA MARINA: *Della Concordia*, Corso Bigliati 24, 019.481616.
ABISOLA SUPERIORE: *Stella Maris*, corso Mazzini 152, tel. 019.480243
VARAZZE: *Trincheri* corso Matteotti 5, tel 019.934652

STATO CIVILE

NATI. Serena Lessi. Stefano Ranzato. Oscar Balbo.
MORTI. Maddalena Codino, 93 anni. Varazze. Trasporto diretto questa mattina alle 9,30

VA. Il Cescot Confesercenti organizza un corso abilitante per iscrizione al ruolo degli agenti rappresentanti di commercio (durata di 70 ore), cadenza trisettimanale, inizio il 10 settembre al costo di mila lire. da responsabile della sicurezza sul lavoro (24 ore), con avvio dai primi di settembre, edizioni sia pomeridiane che serali e un costo di 350 mila lire. Le lezioni si terranno nelle sedi di Savona Alassio. Il corso di formazione per addetti nel settore alimentare e della ristorazione (sei ore al mese) ha un costo di 30 mila lire per ogni edizione mensile. Il corso degli agenti mediatori immobiliari (120 ore) avrà inizio il 10 settembre costo di mila lire. Il corso abilitante per la somministrazione prevede 100 ore di lezione e una spesa di 452 mila lire. Il corso si svolgerà nell'ambito di quattro settimane. Il antincendio (otto ore) costa 250 mila lire. Per informazioni, occorre telefonare al numero .

IN CITTA' E FUORI

ALBISOLA M.
Ecco il tango argentino

Tango argentino ai bagni Sant'Antonio di Albissola Marina. Dalle 21.30 introduzione gratuito passi base del tango, dalle 22 ballo vero proprio con grande spettacolo [a. r.]

VEREZZI
Premio a «Le donne del vino»

Il premio «Salea e il vino» verrà consegnato martedì 4 settembre, presso ristorante di Borgio Verezzi, all'associazione «Le donne del vino». Il riconoscimento verrà conferito nell'ambito della XXIV rassegna di Salea d'Albenga, dedicata al Pigato e agli altri vini Doc della Riviera di Ponente, in programma dal 4 al 9 settembre. [a. r.]

SAVONA
I Piatti dei Lions

Da venerdì 7 settembre alla fortezza del Priamar verrà esposta la serie completa dei «Piatti dell'estate» realizzati sotto l'egida del Lions club Savona Torretta dal 1984 a oggi. Il 15 settembre si svolgerà invece la presentazione dell'edizione 2001 del piatto dell'estate. [p. p.]

SPOTORNO APPROVA IL PROGETTO URBANISTICO

Terme, alloggi e il nuovo hotel

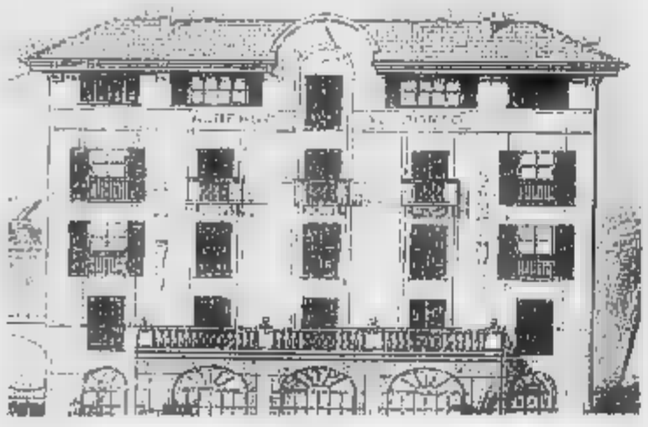

SPOTORNO

Saranno aperte a fine mese le buste delle imprese partecipanti al concorso per la costruzione del Centro di talassoterapia di Spotorno. La grande struttura verrà realizzata sulla proprietà dell'opera Pia Siccardi a ponente della città. Prevede, oltre al Centro, servizi ricettivi e una certa cubatura residenziale.

Il vecchio edificio dell'opera Pia Siccardi sarà invece demolito ad inizio settembre. I privati che lo hanno acquistato per circa 7 miliardi vi realizzeranno oltre 40 alloggi e altrettante stanze di un nuovo albergo a tre stelle. Il Comune otterrà in cambio la nuova copertura in legno lamellare del vicino palazzetto dello sport.

E' stato inv[illegible] aggiudicato per un cifra che supera i [illegible] miliardi e 400 milioni lo storic[illegible] hotel Ligure sulla riva del mare di Spotorno. L'immobile, di proprietà del Comune, era stato messo all'asta non senza polemiche. A Spotorno, negli ultimi anni, a fronte di hotel che hanno chiuso i battenti e sono stati trasformati in alloggi (il che ha rappresentato in molti casi un vero «business»), sono stati aperti cantieri per la costruzione di nuove strutture alberghiere che, a volte, come nel caso di quelle legate alla talassoterapia, saranno di grandi dimensioni. [a. r.]

A BORGHETTO NON CI SONO ORMAI PIU' SPERANZE DI TROVARE ANCORA IN VITA IL MECCANICO DELLA MERCEDES

Domani l'addio a Nicolino Vacca

Senza esito le ricerche di Giacomo Bergero

Augusto Rembado

BORGHETTO

Il mare [illegible] ha ancora restituito il corpo di Giacomo Bergero 45 anni, il meccanico di Borghetto, quasi certamente annegato mercoledì pomeriggio, con l'anziano pescatore-bagnino Nicolino Vacca, 51 anni, ad alcune centinaia di metri al largo di Loano. Domani si svolgeranno (ore 16 chiesa parrocchiale di San Matteo), i funerali di Vacca. La dinamica del probabile incidente resta, malgrado le tante ipotesi fatte, ancora molto incerta. Forse lo resterà per sempre se anche dopo il probabile ritrovamento del corpo di Bergero [illegible] emergeranno nuovi elementi».

L'ipotesi più accreditata è che sia stato Nicolino Vacca, in seguito ad un malore improvviso, il primo a finire in acqua. Giacomo Bergero, che non sapeva nuotare, sarebbe annegato nel tentativo di aiutarlo. C'chi sostiene anche il contrario. Nicolino era troppo esperto del mare per non riuscire almeno a salvare se stesso, oltretutt in condizione di mare calmo e con la luce del giorno. Dev'essere successo qualcosa, forse è venuto«, ricordano gli amic[illegible] gommone recuperato è [illegible] trovato intatto ed [illegible] orine internamente, questo sembra poter escludere l'ipotesi dilo speronamento di un altro natante o di un'onda anomala. Nicolino Vacca ha probabilmente urtato contro le eliche dello stesso gommone. Dall'autopsia è stata confermata la «botta», compatibile con [illegible] eliche del piccolo fuoribordo. Il sostituto procuratore della Repubblica, Alberto Landolfi, ha fra l'altro richiesto una perizia sull'elica. Ma l'urto si è verificato mentre Vacca stava soccorrendo l'amico o in seguito ad un malore? L'interrogativo è senza risposta.

In questo modo il pescatore di Borghetto, Vincenzo Libroia, aveva raccontato il ritrovamento del corpo di Nicolino Vacca avvenuto giovedì mattina: «Erano passate, da pochi minuti, le [illegible]. Davanti al mio gozzo fra le reti, a qualche metro di distanza, ho visto qualcosa che mi sembrava uno straccio bianco. Mi sono avvicinato e purtroppo ho capito che era un cadavere. Era quasi "in piedi", leggermen[illegible] in avanti, con il volto sott'acqua e con le braccia aperte. Mi sono agitato. Non ho avuto il coraggio di toccarlo. Ho tagliato la rete ed ho imbragato il corpo con un salvagente». Era stato il capitano [illegible] carabinieri in congedo Dino Grandi ad avvistare il gommone, girare quasi su [illegible] stesso, già alle 19 di mercoledì sera.

[illegible] ricerche del corpo di Giacomo Bergero [illegible] proseguite per tutta la giornata [illegible] ieri da parte di unità dei carabinieri e della Capitaneria di porto oltre che dai sommozzatori [illegible] vigili del fuoco. A casa la moglie Caterina Scrivano e i figli Michela ed Emanuele vivono ore di sofferenza.

Ancora senza esito le ricerche per trovare il corpo di Giacomo Bergero caduto da un gommone mercoledì

Schiavismo

Resta in carcere il serbo di Albenga

ALBENGA. Ha respinto le accuse, ha detto di essere vittima [illegible] un grande equivoco, e ha chiesto un confronto con chi lo accusa. Rajko Todorovic, [illegible] anni, il serbo finito in carcere perché secondo gli inquirenti avrebbe ridotto in schiavitù tre disabili, costringendoli per mesi a chiedere l'elemosina e facendosi quindi consegnare i soldi, era passato al contrattacco nell'interrogatorio davanti al giudi[illegible] [illegible] indagini preliminari, Francesco Meloni. Ieri la decisione: resta in carcere ma martedì sarà messo a confronto con chi lo accusa.

Todorovic aveva ribattuto alle accuse «Ho dato una mano - ha spiegato - al connazionale che mi accusa. Non è vero che l'ho fatto arrivare in Italia. E' vero invece che lui era già ad Albenga quando sono venuto io. Mi sono occupato di lui, perchè è un disabile. E lo facevo dormire in [illegible] perchè il suo handicap fisico gli impediva di salire le scale per raggiungere l'appartamento dove vive». [m. br.]

NEL WEEK END DIVERSI LOCALI ADERISCONO ALLA NON STOP COMMERCIALE

Negozi aperti anche di notte

Positivo l'esperimento nel budello di Alasso

ALASSIO

L'apertura delle attività 24 [illegible] su 24 comincia a prendere piede con qualche esperimento nel week end. La rivoluzione commerciale che sta allineando Alassio alla vicina Costa Azzurra e all'America ha già i suoi seguaci nella città del Muretto. Ci [illegible] infatti operatori tenaci ed infaticabili che stanno offrendo alla clientela il «full time», seppur solo dal sabato mattina alla domenica notte, e che sono inoltre soddisfatti di come stanno andando le cose.

L'ordinanza, voluta recentemente dalla commissione commercio presieduta da Giuseppe Maiellano e dal sindaco Marco Melgrati, che consente agli esercizi pubblici (in seguito alla presentazione di una comunicazione al Comune) di sperimentare l'orario «supercontinuato» è [illegible] stata adottata. «Il nostro locale, da poco tempo, rimane aperto tutta la notte tra il sabato e la domenica. L'apertura nel week end 24 ore su 24 è un'opportunità interessante, che stiamo sfruttando con [illegible]», ha spiegato Graziella Muratore, da circa tre anni gestore, assieme ad alcuni familiari, dello storico bar-gelateria «Giacomelo» di via Mazzini.

Per tutti gli altri settori merceologici, in attesa che venga firmata (ai primi di settembre) l'ordinanza per il «24/7», ossia la possibilità di tenere aperta ogni attività 24 ore su 24, 7 giorni su 7, i commercianti sono divisi tra coloro che sarebbero disposti alla sperimentazione in alcuni periodi (i mesi di luglio e agosto, Natale e Pasqua) ed altri perplessi per una questione di personale. «Siamo soli in tre, più il cuoco, a mandare avanti un'attività particolarmente laboriosa. Per poter coprire giorno e notte bisognerebbe dover disporre di più personale e non so nemmeno se ne varrebbe la pena. L'apertura 24 ore su 24 avrebbe poi senso solo due mesi d'estate, ma anche la tendenza turistica «mordi e fuggi», ha detto Maria Assunta Marchisio, titolare del negozio di salumeria, gastronomia ed alimentari «La Piazzetta» di via Dante. [m.br.]

FLASH

ANDORA

Il calendario Perazzi ha raccolto oltre 3 milioni

Un'assegno di 3,4 milioni è stato consegnato a Giuditta Marcialli per la missione a Namwera (Malawi). Il denaro è stato raccolto con l'iniziativa benefica del calendario Perazzi 2001 che raffigurava «Il cenacolo andorese». [m. br.]

LOANO

Anziano precipita dal balcone di casa

Raffaele Molino, originario di Lavello (Potenza) 95 anni, è morto ieri alle 13 precipitando dal balcone del primo piano della sua abitazione in via Assereto a Loano. Secondo i carabinieri l'uomo, che era in casa con il figlio Pasquale, ha avuto un malore improvviso. [a. r.]

[illegible] L.

Ambulanti strilloni multati dai vigili

Cresce il numero degli ambulanti che vendono frutta [illegible] stagione su camion in varie zone [illegible] Pietra e Loano. Anche se muniti di regolare licenza, molto spesso questi ambulanti vendono in zone vietate (passeggiata mare, incroci e passaggi pedonali sull'Aurelia) utilizzando spesso «richiami pubblicitari sonori» che sono fuori legge. Molti sono stati multati. [a. r.]

LOANO

Mare troppo sporco proteste a levante

Continua l'emergenza mare-sporco nel tratto di levante dell'arenile di Loano, fra il porto turistico e [illegible] Kursaal. La localizzazione del fenomeno sembra confermare che il disservizio è dovuto allo scarico presente in zona, non ancora collegato alla rete del depuratore primario consortile. [a. r.]

PIETRA L.

Nasce un consulta per il turismo

Una sorta di Consulta per [illegible] turismo che coinvolga tutte [illegible] associazioni cittadine. E' quanto ha annunciato, nei giorni scorsi, l'assessore al turismo del Comune di Pietra Ligure Carla Mattea per rilanciare il settore. [a. r.]

[illegible]

FESTA DI FINE VACANZA

Duecento [illegible] Joy per la tradizionale cena dei «vip»

ALASSIO. Un'ultima serata goliardica prima del ritorno al lavoro. L'hanno passata, venerdì sera al ristorante «Joy», numerosi vip dell'imprenditoria, capitani d'industria, manager e consorti della Torino e Milano bene. Succede ormai da 3 anni. Nel 1999 e nel 2000 il gruppo turistico di elite, composto quest'anno da circa 200 persone, [illegible] dato appuntamento al ristorante «La Scogliera» per fare baldoria e procedere all'elezione di «Miss Soriano». Quest'anno l'iniziativa goliardica [illegible] diventata «Misster Soriano» per poter premiare l'industriale tessile e «tombeur des femmes» Carlo Nespoli. Non sono mancate tre miss: «Miss miglior punto di vista» (andata sposa ad un ottico), «Donna Leopardo», una stupenda nonna che indossa il perizoma [illegible] infine «Il coraggio della scelta». Presentazione affidata a Rinaldo Agostini e comparsata del sindaco Marco Melgrati. [m. br.]

ALASSIO

INTERVENTI [illegible] PULIZIA

I sentieri collinari tornano ad [illegible] risorsa turistica

ALASSIO. Da [illegible] Borri nei pressi del campo sportivo «Ferrando», passando per la strada panoramica che porta al complesso «Puerta del sol», [illegible] arrivare ai ruderi della chiesa di San Bernardo. La «Passeggiata di San Bernardo» è il primo dei sentieri collinari [illegible] pco ripristinato dall'assessorato all'ambiente e rinnovato con nuovi giochi, attrezzi ginnici e comode panchine. «Si tratta di un percorso verde di circa due chilometri, tra pini ed arbusti, che è stato ampliato e reso più confortevole. Nel punto più alto del sentiero sono state [illegible]date anche due postazioni composte da tavoli e panche da picnic. [illegible] è pensato di rivalutare «[illegible] angolo collinare per poter dare [illegible] [illegible] rinascit[illegible] tutti i sentieri verdi che attraversano il nostro territorio» ha spiegato l'assessore all'ambien[illegible] del Comune di Alassio Fabrizio Calò. [m.r.]

Unione Europea DG V FSE

Ministero del Lavoro e della Previdenza Sociale UCOFPL

Regione Liguria

Nell'ambito del Programma Operativo Obiettivo 3 P.I. 4 P.Q. 4.2 - anno 2000 - viene organizzato presso il **Centro E.L.Fo. di Albenga - Reg. Bagnoli, 39/28** un corso per:

PROGRAMMATORE VISUAL BASIC

DESTINATARI: n. 15 non occupati [illegible] disoccupati in possesso di diploma di scuola media superiore o di qualifica professionale integrata da almeno due anni di esperienza lavorativa - Asse C Misura C3

REQUISITI: Iscrizione alle liste di collocamento
Diploma di maturità o qualifica professionale
Attitudine all'utilizzo del mezzo informatico.
Senza limite di età

DURATA: N° 600 ore (di cui 120 di stage aziendale).

AL TERMINE DEL CORSO VERRÀ RILASCIATO ATTESTATO [illegible] SPECIALIZZAZIONE [illegible] PROGRAMMATORE (CODICE ISTAT 3113A)

Per accedere al corso gli interessati dovranno presentare apposito domanda di iscrizione presso il **Centro E.L.Fo. [illegible] Albenga - Reg. Bagnoli, 39/28 - Complesso Albenga 2000 - Tel. 0182-559636 Fax 0182-571209** - dal 27/08/2001 sino alle [illegible] 12.00 del 20/09/2001.

PROFILO PROFESSIONALE

È una figura professionale tecnicamente elevata a livello informatico, che partendo da analisi di dettaglio e da specifiche tecniche fornite è capace di sviluppare codici programma, secondo gli standard definiti, per applicazioni tese all'adeguamento [illegible] potenziamento del sistema informatico delle aziende con cui collabora.

I candidati per essere ammessi al [illegible] dovranno sostenere apposite prove attitudinali ed in tale sede [illegible] verifi[illegible]ti i requisiti soggettivi per [illegible] partecipazione al corso. Riserva non inferiore al 20% [illegible] accordata alla componente femminile.

Per ulteriori informazioni rivolgersi al Centro E.L.Fo. di Albenga - Reg. Bagnoli, 39/28 - Albenga - Tel. 0182.559636, Fax 0182.571209.

FONDO SOCIALE EUROPEO
MINISTERO DEL LAVORO [illegible] DELLA PREVIDENZA SOCIALE
REGIONE LIGURIA

LUNEDÌ: Tuttosoldi
MERCOLEDÌ: TuttoScienze e Tecnologia
VENERDÌ: TorinoSette (solo Torino)
SABATO: Specchio - TuttolibriTempoLibero
DOMENICA: Tuttoaffari (solo Torino)

LA STAMPA

Azienda Cuneese [illegible] pubblicità ricerca abili venditori/trici per spazi pubblicitari inseriti in contesti innovativi e molto [illegible] Offriamo ottimi provvigionali ai [illegible] bili, [illegible] interessato Alba (CN), Savona, Torino, Vercelli, Biella

Fissare un appuntamento allo 0171 346885 ore ufficio

Per la pubblicità su:
LA STAMPA

PK publikompass

P.zza G. Marconi, 3/5
17100 SAVONA
Tel. 019.814.887 - Fax 019.801.608

LE TAPPE FONDAMENTALI DELLA CARRIERA PROFESSIONALE E POLITICA DI UN SINDACO CHE HA LASCIATO UN SEGNO PROFONDO

Tabò: una vita dedicata a Calizzano

La passione per il calcio, a 23 anni fondò la società locale

Lucia Barlocco
CALIZZANO

Calizzano piange il proprio sindaco, Giuseppe Tabò, classe 1942, era entrato nell'attività sociale ed amministrativa del paese da giovanissimo. All'età di 23 anni, nel '65 aveva fondato la società di calcio «Calizzano Sport Club», che segnò il debutto della squadra nel Campionato, per la prima volta nella storia del paese. Grande tifoso, prima della Juventus e poi del Genoa, la passione del pallone lo ha accompagnato sempre.

Una passione, alla quale ben presto aggiunse quella per l'attività politica e amministrativa. Uomo di sinistra, ma mai iscritto a nessun partito, negli Anni Settanta aveva rivestito la carica di vicesindaco. Nel '72, in occasione di un comizio di Sandro Pertini a Calizzano, Tabò entusiasta di quello che sarebbe diventato il presidente della Repubblica, si fece ritrarre insieme a lui in una foto che ha custodito gelosamente.

Negli Anni Ottanta, sugli scranni del Consiglio comunale, in qualità di consigliere di minoranza nella giunta capeggiata da Roberto Cannoniero, fece dure battaglie, sempre nel suo stile. Frattempo, con grande professionalità dedicava gran parte del proprio tempo al lavoro come direttore delle Poste, prima nella sede di Murialdo, poi in quella di Calizzano e successivamente a Cairo. La sua carriera professionale si concluse nel '94 alle Poste di Cengio.

Nel '90 divenne vicesindaco nella giunta di Franco Coppi. Due anni più tardi, con le dimissioni del sindaco, venne eletto primo cittadino. Carica che gli venne riconfermata con le elezioni del '95. Fu poi rieletto nelle consultazioni di due anni fa. All'inizio di quest'anno, decise di donare la propria indennità di carica al Comune per le spese di rappresentanza.

Non solo, ma sino alla fine degli Anni Ottanta, nell'ambito della società calcistica è stato via via commissario straordinario e segretario, senza però mai voler diventare presidente. E ancora, faceva parte del locale Gruppo Alpini e della banda musicale, ed era iscritto all'Avis e all'Aido.

Profondamente legato a Calizzano, suo paese di origine, a Giuseppe Tabò si deve il recupero del centro storico e un lunghissimo elenco di progetti e iniziative per valorizzare anche e soprattutto il settore turistico. Un uomo vulcanico, spesso provocatorio che non più tardi di un mese fa aveva addirittura inviato una lettera al primo ministro giapponese per proporgli la donazione dell'ex colonia alpina.

Un sindaco vulcanico che ha portato a compimento progetti nel settore turistico e di recupero storico

Incredulità e dolore ieri a Calizzano per l'improvvisa morte del sindaco Pino Tabò. Bandiere abbrunate a palazzo Comunale (sopra) e l'ufficio postale di cui Tabò era stato direttore

«E' morto tra le mie braccia»

Il ricordo del vicesindaco e degli amici di sempre

CALIZZANO

«Non dimenticherò mai la stretta della sua mano, così come non dimenticherò mai tutto quello che ha fatto per il paese». Il vicesindaco Sergio Marta, uno dei primi a soccorrere Giuseppe Tabò, parla a fatica. La voce rotta dall'emozione e dal dolore. Il dolore di un collega, ma soprattutto di un amico che ha lo ha visto morire fra le proprie braccia.

La stessa emozione di Enrico Mozzoni, calizzanese ed ex sindaco di Bardineto, amico di infanzia di Tabò, il quale traccia il profilo di un uomo che «ha dedicato la vita al paese». Dice: non avrebbe potuto decidere della sua morte, senza dubbio avrebbe voluto andarsene così, senza creare alcun disturbo agli altri».

«Un uomo generoso, eravamo come fratelli», ricorda Mauro Barberis, portalettere di Calizzano, ex alternatore del settore giovanile della squadra di calcio e da sempre amico inseparabile. «Cosa dire? Non sono parole per descrivere quanto successo, ancora non ci posso credere. Abbiamo condiviso tutto, passioni e sogni».

Nella sala consiliare, dove è stata allestita la camera ardente, una cugina, che non riesce a frenare le lacrime, parla di cosa Giuseppe, o meglio Pino, avrebbe desiderato fare. Racconta: «Mi diceva sempre che una volta concluso il mandato di sindaco, saremmo andati insieme a fare un viaggio a Montevideo per incontrare alcuni amici e parenti che risiedono là». Un desiderio che per Tabò aveva un valore particolare, perché proprio in quella città il padre, Valentino, trascorse alcuni anni nel periodo della guerra.

E poi, da sempre nutriva un grande sogno, quello di andare in Africa come volontario per aiutare i bambini del Terzo mondo. Un uomo dalle grandi qualità umane, sensibile ai problemi di bimbi ed anziani. Da tempo, con profondo amore e dedizione, si occupava dell'anziana madre, gravemente malata e bisognosa di continua assistenza.

Dolore anche da parte degli amministratori pubblici valbormidesi. A loro nome parla il sindaco di Altare, Idalda Brondi, la quale esprime «cordoglio alla madre, al Consiglio comunale e a tutto il paese, per la gravissima perdita di un uomo apprezzato da tutti». [l. b.]

Sergio Marta

Enrico Mozzoni

Mauro Barberis

NOTIZIE FLASH

DEGO
Emergenza idrica autobotte in zona Colletto

Ennesimo rifornimento idrico, ieri, in località Colletto, a Dego. Per far fronte alla carenza d'acqua, problema annoso che si ripete ogni estate creando gravissimi disagi ai residenti, è stato nuovamente necessario l'intervento dei vigili del fuoco del distaccamento cairese che hanno utilizzato le autobotti per il rifornimento. [l. b.]

CENGIO
Un centro per anziani gestito da Cooperarci

Da domani, in via sperimentale, entrerà in attività il Centro per anziani con decadimento delle funzioni mentali. La struttura, che sorge nell'ex asilo di via Roma, a Cengio, ospiterà in totale 15 pazienti dal lunedì al sabato dalle 8 alle 18. La gestione del centro è affidata alla Cooperarci di Sav[illegible]. [l. b.]

[illegible] M.
Martedì riaperto cantiere in piazza della Vittoria

Dopi una breve pausa, dopomani verranno riaperti i cantieri di piazza della Vittoria, nel centro di Cairo Montenotte. La realizzazione del progetto, che prevede la costruzione di box sotterranei e il rifacimento della piazza, sta provocando problemi e relative polemiche, in particolare, fra i commercianti della zona che lamentano disagi. [l. b.]

COSSERIA
Concorso letterario oggi la premiazione

Oggi, alle 16, nella sala consiliare verranno premiati i vincitori del concorso letterario, di quello di fantascienza e di quello dedicato al giallo. Premio internazionale, poi, per il vincitore del concorso riservato agli italiani che risiedono all'estero. [l. b.]

e state con autoliguria

AUTO USATE CERTIFICATE Autoexpert GARANTITE 1 ANNO
VASTA SCELTA di AUTO AZIENDALI: FIAT, LANCIA e ALFA ROMEO

ALCUNI ESEMPI:

ALFA ROMEO 2.0 TS - Imm."98 Km.23.000 Full Opt. £lt.38.000.000
ROMEO GTV 1.8 16V - Imm."98 Km.54.000 Full Opt. £lt.28.000.000
FIAT MAREA 1.6 ELX Week. - Imm."97 Km.58.000 Full Opt. £lt. 17.000.000
TOYOTA RAV Autocarro Imm."97 Km.60.000 Full Opt. £lt.19.000.000
AUDI A4 Avant 2.5 TDI Imm."98 Full Opt. £lt.38.500.000
MERCEDES A 170 CDI Classic Imm."99 Km.56.000 Full Opt. £lt.32.000.000
NISSAN MICRA 1.0 Imm."00 Km.7.400 £lt.16.500.000
PEUGEOT 406 SW 2.0 - Imm."98 Km.65.000 Full Opt. £lt.25.000.000
Turbo BZ. - Imm."96 Km. 70.000 Full Opt. £lt.16.000.000 LANCIA K S.W.
LANCIA LYBRA SW 2.4 JTD - Imm."00 Km.67.000 Full Opt. £lt.39.000.000
LANCIA Y 1.2 16V LS Imm."00 - Km.16.500 Idrog.+ Clima + V.met. £lt.17.000.000
VOLKSWAGEN POLO 1.4 16V - Imm."98 Km.50.000 + Idrog. + Cerchi Lega £lt.15.500.000

FINANZIAMENTI PERSONALIZZATI ANTICIPO 0

ESCLUSO PASSAGGIO DI PROPRIETA'

AUTOLIGURIA S.R.L.
CONCESSIONARIA FIAT

SAVONA
VIA NIZZA, 18 R
TEL. 019.230121

VARAZZE
VIA PARASIO, 46
TEL. 019.931793

ARENZANO
VIA CARLIN, 4
TEL. 019.9124368

BERLANDA salotti

CUCINE & ARREDI

Località Lidora **COSSERIA (SV)**

Tel. 019.51.20.57 - Fax 019.51.87.48

VENDITA PROMOZIONALE

DAL 26 AGOSTO AL 25 OTTOBRE 2001

LIQUIDAZIONE TOTALE

della merce esposta

fino ad esaurimento scorte

per cambio gestione

CON SCONTI FINO AL 50%

cucine componibili
sale
salotti
camere
camerette
mobili arte povera
lampadari

BERLANDA salotti

PUBBLICITALIA - Comunicazione effettuata al Comune di Cossato in data 23-08-2001

Sea Cars s.r.l.
LAND ROVER
CONCESSIONARIA LAND ROVER
VIA DELLA NUNZIATA, 2 (Zona PAIP) - SAVONA
Tel. 019.2302091 - SERVICE 019.264425
IN FERIE DALL'11 AL 26 AGOSTO

OMOLOGAZIONI AUTOCARRO
DIR. 96/53 C.E.
5 POSTI RANGE ROVER
5 POSTI DISCOVERY
4 POSTI FREELANDER

GRANDE ATTESA PER IL CONCERTO DELLA STORICA FORMAZIONE CHE ANCORA PER STASERA E' ALLO SPORTING DI MONACO

Genova aspetta i Deep Purple

Martedì sera al Palasport aprono il tour italiano

GENOVA

Dopo un'appassionante tre-giorni allo Sporting di Montecarlo, dove è in cartellone ancora questa sera, martedì i Deep Purple apriranno il loro tour italiano al Palasport di Genova. Un appuntamento molto atteso dai fans della celebre rock band inglese da trent'anni sulla scena musicale mondiale.

Un gruppo «mitico», nato insieme con Led Zeppelin e Black Sabbath ma che a differenza di altre formazioni altrettanto famose, dopo aver sgomitato per farsi largo a milioni di fans dei Beatles e dei Rolling Stones, ha saputo stare più di ogni altro gruppo al passo coi tempi, sperimentare nuove «contaminazioni» tra diversi generi, come quando nel 1970, agli inizi della carriera, avevano intrecciato il loro rock con la musica sinfonica nel «Concert for Group & Orchestra». Esperimento ripetuto anche recentemente e in condizioni logistiche e artistiche decisamente migliori.

Il batterista Ian Paice, tra i fondatori dei Deep Purple: è con loro dal lontano '68

Un disco live molto diverso da «Made in Japan» e da «Smoke on the Water», il loro brano più famoso, una sorta di pietra miliare, cantato, tra ovazioni, anche all'ultima edizione de «Pavarotti & Friends».

E ovazioni e olè in libertà saluteranno anche a Genova Gillan, Roger Glover e Ian Paice pronti a una scorribanda rock di quasi tre ore dentro meglio del loro repertorio.

Con loro non ci sarà, purtroppo, il tastierista John Lord, fra i più amati dai fans della band, perchè ancora in convalescenza dopo una operazione al menisco. Al suo posto nella formazione dei Deep Purple è entrato Don Airey

Superfluo sottolineare che il concerto dei Deep Purple al Palasport, organizzato dalla DuemilaGrandiEventi di Vincenzo Spera, come ghiotto assaggio del ricco cartellone della Festa dell'Unità che aprirà i battenti giovedì, è già un evento. Il fatto che concida con gli ultimi scampoli di vacanze farà sì che al Palasport genovese arrivi molta gente anche dalle due riviere.

Il concerto dei Deep Purple avrà inizio alle 21,30, ma la lunga notte di rock al Palasport genovese comincerà alle 19 quando salirà sul grande palco band genovese Legere.

Le casse della Fiera del Mare apriranno i battenti alle 10 di martedì mattina.

I biglietti sono disponibili a 40 mila lire, più i diritti di prevendita, nei consueti punti del capoluogo ligure e della regione e sono ancora buon numero i preziosi ticket disponibili.

A Genova si possono acquistare presso Fnac, Orlandini Dischi, Music 2001, Music Box, A.S. Music, a Chiavari da Good Music, a Gattorna, in Val Fontanabuona al discobar Alzati Lazzaro, a Recco presso gli uffici della Pro Loco, alla Spezia da One One.

Biglietti ancora disponibili anche nella Riviera di Ponente: a Savona da Charleston, a Finale Ligure da Il Disco, ad Albenga presso BM Dischi, a Sanremo da Love Musica, a Cairo Montenotte presso il negozio Koncerto.

Le prevendite sono aperte anche nel Basso Piemonte: ad Alessandria da Otello, ad Acqui Terme da Top Smile, a Ovada da Monade. [m. b.]

CONCATO, L'ULTIMO BIG DELL'ESTATE

Recital al Roof garden del casinò

Il recital di Fabio Concato chiuderà questa sera la sfilata delle «vedettes» estive, al Roof Garden del casino municipale di Sanremo. Una serata di gala che vedrà il raffinato cantautore (»Ballando con Chet Baker», il titolo del suo ultimo album) presentare i pezzi più significativi, vecchi e nuovi, del suo vasto repertorio. Lo show di Concato, però, non concluderà la stagione estiva del Roof che proporrà, ancora, alcuni appuntamenti a settembre, in particolare, domenica 9, il recital di «Les Marrons Glacés», sabato 8 con il concerto della «Swing Orchestra», diretta dal maestro Reddy Bobbio e il 16 la finale del concorso Miss delle Miss. [b.m.]

AL MOAC CON LA STAMPA

Si chiude la grande fiera dell'artigianato

Si chiude, questa sera il Moac 2001, la grande mostra-mercato dell'artigianato che ha richiamato, fra gli oltre stands allestiti nel grande mercato dei fiori in Valle Armea, decine di migliaia di visitatori dieci giorni della kermesse che ha visto protagonista l'artigianato di tutte le regioni italiane (presenti, per la prima volta, ufficialmente, anche Piemonte e Lombardia) una ventina di nazioni diverse. Nella foto lo de «La Stampa» che ha portato il nostro giornale nel cuore della manifestazione. [b.m.]

TRA GLI SCRITTORI IN ARRIVO TRAVAGLIO, PETACCO, ORENGO, CARDINI, PARSI

Libri sulla spiaggia di Finale

Incontro con gli autori in piazzale Buraggi

FINALE L.

Fino estate all'insegna della letteratura a Finale Ligure. Ad organizzare «Un libro per l'estate», rassegna di incontri gli autori, è come sempre il Comune con la libreria Centro Fiori assieme al Centro ricerche e progettazioni culturali di Genova e la collaborazione dell'associazione albergatori di Finale e Varigotti. Tutti gli incontri si sono svolti (e si svolgeranno) alle 21 in piazzale Buraggi, sul lungomare.

Stasera è di scena Marco Travaglio che presenta «La Repubblica delle Banane», edito dagli Editori Riuniti, con la conduzione di Gloria Bardi. «Fatti e personaggi del secolo» visti da Arrigo Petacco (il libro è edito da Mondadori), con la conduzione di Aldo Paro, è invece l'incontro che si svolgerà mercoledì 29 agosto.

Venerdì 31 agosto sarà la volta di Piero Ottone che porterà a Finale il suo «Piccola filosofia di un grande amore: la vela» edito da Longanesi. Settembre si apre con Nico Orengo che, presentato da Gerry Delfino, propone il suo «Terre Blu. Sguardi sulla Riviera di Ponente» delle edizioni Il Melangolo.

Lo storico e scrittore Arrigo Petacco

Martedì 4 Giuseppe Petronio porta il suo «Le baracche del rione americano» delle edizioni Unicopoli, con la conduzione di Gloria Bardi. Stefano Zecchi presenterà «Capire l'arte», edito da Mondadori, mercoledì 5 settembre con la conduzione di Guglielmo Bonaccorti. Venerdì 7 Gloria Bardi conduce «Viaggio a più voci nel paese poesia» con la partecipazione di poeti e critici letterari.

Domenica 9 sarà la volta di Maria Rita Parsi con «Fragile come un maschio» edito da Mondadori. Anche in questo caso conduce Gloria Bardi. La rassegna si conclude il 15 settembre Franco Cardini che presenta «Il ritmo della storia» edito da Rizzoli. A condurre la serata sarà Aldo Paro e ci sarà la partecipazione di Paolo Lingua.

In occasione degli incontri con l'autore in piazzale Buraggi sarà aperto uno stand per la vendita ed esposizione di libri con particolare riferimento ai libri sulla Liguria. [a. r.]

BORGIO: OGGI SIPARIO CON DIBATTITO E «LA FAMIGLIA»

Gassman nei film La rassegna piace

BORGIO VEREZZI

Alessandro Gassman non ci sarà: sta girando un film, non è potuto lasciare il set. La rassegna cinematografica, dedicata a papà Vittorio e intitolata «Viva Gassman nel suo teatro» (15 film in giorni, con doppie proiezioni pomeridiane e serali), avrà comunque una chiusura di tutto rispetto

Alla tavola rotonda «Ricordando Vittorio...» (ore 21,15), moderata dal critico Mauro Manciotti, intervengono Luciano Lucignani, grande amico e collaboratore di Gassman, Giacomo Gambetti, direttore della Biennale di Venezia, che sul «mattatore» ha scritto ben quattro volumi, e Alvaro Piccardi, attore e regista teatrale che ha lavorato con Gassman alla Bottega dell'Attore e lo ha diretto nell'«Otello» di Shakespeare.

Sarà insomma un «fra amici», fatto di ricordi, aneddoti, curiosità sulla figura professionale e umana di Vittorio, un momento per approfondire la personalità del grande attore scomparso alla cui memoria il Comune di Borgio Verezzi ha dedicato non solo la Rassegna, ma anche il nuovo cinema teatro il programma dell'ultima giornata di che ha sempre registrato un'altissima affluenza di pubblico sarà particolarmente ricco: alle 18, il film «Telefoni bianchi» di Dino Risi (1975) e, al termine del dibattito, altro film, «La famiglia» di Ettore Scola (1987). [s. d.]

Vittorio Gassman ricordato a Borgio

Università degli Studi di Torino

CORSO DI LAUREA TRIENNALE IN "FLOROVIVAISMO, REALIZZAZIONE E GESTIONE DELLE AREE VERDI" A SANREMO

Dall'anno accademico scorso la Facoltà di Agraria dell'Università degli Studi di Torino ha attivato un Corso di Laurea triennale in "Florovivaismo, realizzazione e gestione delle aree verdi" che ha l'obiettivo di formare figure professionali aventi competenze specifiche nei settori della floricoltura, del florovivaismo e della realizzazione e gestione di parchi e giardini, pubblici e privati. Gli sbocchi lavorativi di tale corso di laurea sono numerosi e interessanti: vanno dalla conduzione e direzione di aziende florovivaistiche, all'inserimento come tecnici del verde in pubbliche amministrazioni (comuni, province, ecc.), come divulgatori di prodotti inerenti il settore e come liberi professionisti nella progettazione del verde pubblico e privato.

Il corso è articolato in materie di tipo propedeutico, che si svolgono a Grugliasco (To), nel primo anno ed in materie professionali caratterizzate da numerose esercitazioni, visite e stages presso aziende e centri di ricerca in Italia e in Europa.

Tale seconda parte che comprende il secondo e terzo anno del Corso di Laurea sarà svolto presso l'Istituto D. Aicardi di Sanremo, in una realtà di primaria importanza a livello internazionale nel settore della floricoltura e del florovivaismo ornamentale.

Gli studenti iscritti al Corso di Laurea possono utilizzare la mensa e il collegio dell'Istituto Aicardi.

Gli iscritti al Corso di Laurea potranno avvalersi dell'assistenza di un tutor, il quale sarà a disposizione degli studenti per agevolare l'ottenimento di informazioni (date di esami, appunti, contatti con i docenti, ecc.) e per aiutare nell'apprendimento.

Le domande di immatricolazione si presentano dal 1 agosto al 1° ottobre presso Torino Esposizioni, Pad. 3B – Via Petrarca – Torino. Per informazioni: Prof. E. Accati – Dott.ssa S. Facciuoli – Tel 011/6708768 – 6708769 – Fax 011/6708798 – e.mail accati@agraria.unito.it

Si riparte.

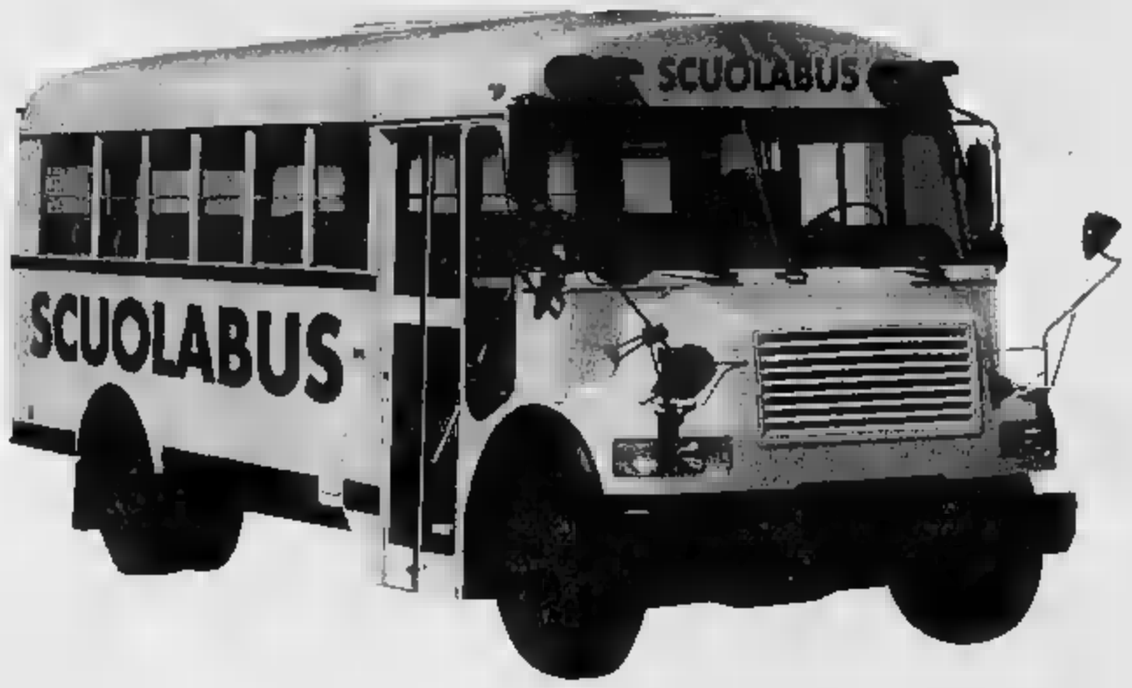

Tutto per la scuola
dal 20 Agosto al 15 Settembre

Alcuni esempi:

L. ~~84.900~~
74.500
€ 38,48
Zaino triplicabile Dragon Ball

L. ~~86.900~~
75.000
€ 38,73
Zaino multiestensibile Digimon
con schienale ergonomico

L. ~~84.900~~
69.900
€ 36,10
Zaino estensibile Lunapop
3 colori

69.900
€ 36,10
Zaino estensibile Magia di Luce Barbie

AD EVENTUALE ESAURIMENTO SCORTE

69.900
€ 36,10
Plastificatore a freddo

6.900
€ 3,56
Carta per fotocopie
fogli 500,
Gr. 80

Notebook Travelmate 202T
processore intel celeron 650MHZ, Ram 64 MB espandibile a 512 MB, hard disk 5 GB, drive 3,5", lettore CD, scheda video ATI, scheda audio PCI 16 Bit compatibili, display 12.1 STFT matrice attiva, garanzia 1 anno

1.999.000
€ 1032,39

L. ~~17.900~~
14.900
€ 7,70
Grembiule asilo maschio/femmina
65% poliestere - 35% cotone
colori: azzurro, blu, rosa, verde
Mis. 45-75

L. ~~89.900~~
69.900
€ 36,10
Tuta
in acetato Lotto
disponibile nelle taglie da adulto e bambino

ipercoop
Savona, Corso Ricci

OGNI GIORNO PER I LETTORI DE LA STAMPA I TAGLIANDI SCONTO PER LE PIU' BELLE ATTRAZIONI DELLA LIGURIA E I COUPN PER PARTECIPARE A FESTIVALMARE

Presentando questo coupon alle biglietterie del Padiglione del Mare e della Navigazione si avrà diritto allo sconto di
L. 3000
SUL BIGLIETTO D'INGRESSO INDIVIDUALE ADULTI E RAGAZZI
COUPON VALIDO IL DOMENICA 26 AGOSTO 2001

Presentando questo coupon alla biglietteria dell'Acquario di Genova si avrà diritto allo sconto di
L. [redacted]
SUL BIGLIETTO D'INGRESSO INDIVIDUALE ADULTI E RAGAZZI
COUPON VALIDO IL DOMENICA 26 AGOSTO 2001
ACQUARIO DI GENOVA
LA STAMPA
TAGLIANDO DEL GIORNO STESSO, LUNEDI' QUELLO DELLA DOMENICA. NON SONO VALIDE LE FOTOCOPIE

DOMENICA 26 AGOSTO 2001
P.A.R.C.O. A.C.Q.U.A.T.I.C.O.
LE CARAVELLE
C E R I A L E

Acquistando 2 biglietti adulti del Parco La Caravelle e presentandoli insieme a questo tagliando all'entrata del Parco riceverai un
BIGLIETTO OMAGGIO per un bambino dai 4 agli [redacted]
Lo presente offerta non è cumulabile con altre riduzioni.
In vendita anche presso le stazioni ferroviarie di Genova Principe e Brignole, Savona e Albenga e presso le migliori agenzie con vendita biglietteria F.S.
UTILIZZARE SOLO IL TAGLIANDO [redacted] GIORNO STESSO, AL LUNEDI' QUELLO DELLA DOMENICA. NON SONO VALIDE [redacted]
Utilizzando il presente tagliando avrete diritto a [redacted] Sconto del 15% al BAZAR DI [redacted] SOPRANA
Tel. 0182 931.755

[redacted] DOMENICA 26 AGOSTO 2001
CITTA' DI SAVONA
FONDAZIONE AMBROSIANA PER L'ARTE E LA CULTURA
1° LUGLIO / 2 SETTEMBRE 2001
Picasso
FORTEZZA DEL PRIAMAR
PALAZZO DEL COMMISSARIO
TUTTI I GIORNI DALLE 18 ALLE 23

PRESENTANDO IL TAGLIANDO ALLE CASSE SI [redacted] UNO SCONTO [redacted] SUL BIGLIETTO D'INGRESSO FISSATO A 12.000 LIRE. UTILIZZARE IL TAGLIANDO DEL GIORNO, (al lunedì quello della domenica) NON SONO VALIDE LE FOTOCOPIE

LA STAMPA DOMENICA 26 AGOSTO 2001 TEATRO ARISTON
Spettacolo di beneficenza
I monaci del Drepung monastery India
in
DANZE PER LA PACE
TEATRO ARISTON di SANREMO
martedì [redacted] agosto [redacted] 21
Prezzi
Platea 20.000
Galleria 15.000
Acquist[redacted] bi[redacted] pr[redacted] il tagliando del giorno. N[redacted]
Non sono valide le

Miss delle Miss, sfilata a Diano Marina

Ecco le trentasei partecipanti alla prima semifinale

DIANO M.

«Liguria moda [redacted] bellezza», è allo sprint finale. Per la «Miss [redacted] Miss» sono moltissime le ragazze che si iscrivono compilando e spedendo il tagliando pubblicato in que[redacted] stessa pagina. La prima semifinale si svolgerà infatti mercoledì prossimo, 29 agosto, in piazza Martiri della Libertà, a Diano Marina (inizio ore 21,30). Le ragazze che saranno prescelte dalla giuria passeranno di diritto [redacted] finalissima, in programma il 15 settembre nel parco di Villa Ormond a Sanremo, mentre la sera successiva ci [redacted]tà l'esclusivo Gran Galà al Roof Garden del Casinò.

Ecco le protagoniste che sfileranno a Diano Marina: Denise Formisano, Chiara Galli, Carlotta Cavaglià, Valentina Poletti, Laura Massobrio, Sheila Gallinati, Milena Guarino, Elisabetta Fiocchi, Barbara Amerio, Stefania Merello, Federica Moroni, Barbara Caviglia, Stefania Nagy, Silvia Boggian, Melissa Gennari, Samuela Principiano, Ylenia Carnabuci, Laura De Miglio, Dory Puccio, Valentina Milito, Daniela Berlingo, Alina Gavuzzo, Francesco Lanze, Francesca Santinelli, Deborah Pluma, Elena Preziosa, Susanna Paone, Laura Rossi, Giada Marinoni, Sonia Pellegrino, Sara De Lellis, Cristina Valente, Federica Biasi, Roberta Bisi[redacted] Alessandra Audano. La serata di Dia[redacted] Marina sarà presentata da Luca Galtieri ed Elisabetta Mandraccio. Tra gli ospiti, il cabarettista Renzo Sinacori, il mago Gabriele Gentile [redacted] i cantanti Giovanni Tozzi, di Costarainera, vincitore della finale ligure del «Festival degli interpreti-voci nuove per Mimì», e di Giusy Roldi, di Ventimiglia, finalista nazionale dello stesso concorso.

Anche domani sarà pubblicato il tagliando per votare il referendum Festivalmare. [m. br.]

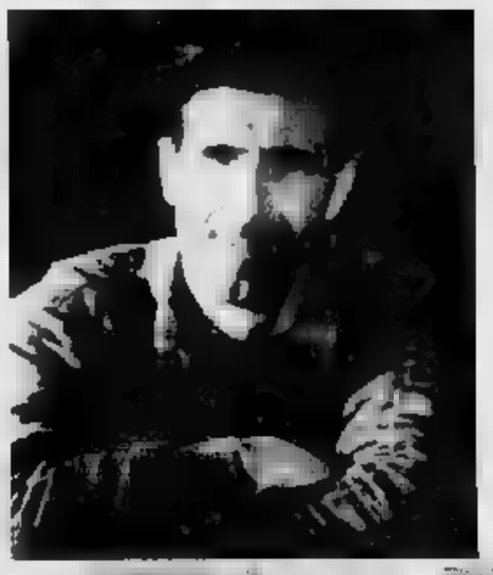
Il cabarettista Renzo Sinacori sarà tra gli ospiti della semifinale della «Miss delle Miss» che si svolgerà mercoledì sera a Diano Marina

Casinò di Sanremo | Agenzia Eccoci | DOMENICA 26 AGOSTO 2001 [redacted]
SAGOR
Liguria Moda & Bellezza
Miss delle Miss 2001
SERATA [redacted] | [redacted] | GRAN GALA'
AL ROOF [redacted] CASINO'
ASTA del MOBILE
TAGLIANDO PER RICHIEDERE [redacted] ALLE SELEZIONI [redacted] DIRE O CONSEGNARE A:
Agenzia Eccoci, via Genova 96, 17031 Albenga, tel. 0182 554886
Nome .....
Cognome .....
Città ..... Via .....
Età ..... recapito telefonico .....
Il trattamento dei dati personali che La riguardano viene svolto dall'agenzia Eccoci limitatamente all'ambito di quanto stabilito dalla legge 675/96 sulla tutela dei dati personali. Il trattamento dei dati, di cui le garantiamo la massima riservatezza, è effettuato solo al fine di consentire la Sua partecipazione al concorso [redacted] delle [redacted]. I suoi dati, pertanto, non saranno comunicati o diffusi a terzi.
Firma della richiedente o di un genitore se minorenne .....

LA STAMPA DOMENICA 26 AGOSTO 2001 [redacted] DI SANREMO
SAGOR
Festivalmare SANREMO 2001
ASTA del MOBILE
Referendum tra i lettori sull'estate in Liguria
Bagni marini
Ristoranti
DJ
Gelatai
Baristi
Discoteche
Drink&Music
Alberghi
I coupon devono essere inviati o consegnati all'agenzia [redacted]
Via Genova 96, 17031 - Albenga (Sv). Tel. 0182/554886
NON SONO VALIDE LE FOTOCOPIE

COMUNE
PRO LOCO
GARLENDA
25 agosto 26
Festa di fine Estate
Sagra "du pan fritu"
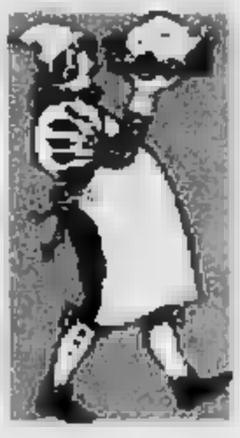
Gastronomia tipica ligure
Serate danzanti con le orchestre
Gli Ascendenti
Sala da ballo, ristorante coperti
Ampio parcheggio - Ingresso libero

4° [redacted] di pittura estemporanea
mineral ligure s.r.l.
Sede Legale e Amministrativa Tel/Fax [redacted]
Via Bonzano 21 Fax 0182-20.378
17.035 CISANO sul NEVA (SV)
LINEA GOMME
Tutte le marche
Pneumatici - Freni
17038 VILLANOVA D'ALBENGA (SV)
Via Roma, 189/151 tel 0182/580683-582584 Fax 582507
IMPERIA
Via Argine Sinistro, 160 - Tel./ Fax 0183/299462
Impresa edile
buono
Micropali - Tiranti - Taglio muri diaframma filo
Carotaggi - Spacco roccia e cemento armato
Sistemi di impermeabilizzazione
Andora Via Aurelia [redacted]
Loc. Luvaglio [redacted] Dorte 16 tel 499816
CAFFE' VERGNANO
CASA DEL CAFFE'
Tel. 011.9455111
E-mail: italia@caffevergnano.com
E-mail: export@caffevergnano.com
Web site: http://www.caffevergnano.com

STASERA CINEMA

SAVONA E PROVINCIA

SAVONA

ASTOR. Tel 019-854027
Driven
Ore 15,45-18-20,15-22,30
Lire 12000-8000-7000

DIANA 2. Tel 019-825 714
Spy Kids
Ore 15,45-18-20 15-22,30
Lire 12000-8000-7000

DIANA 3. Tel 019-825 714
Dr. Dolittle 2
Ore 15,45-18-20,15-22,30
Lire 12000-8000-7000

ELDORADO. Tel 019-825 714
The Gift
Ore 15,45-18-20,15-22,30
Lire 12000-8000-7000

FILMSTUDIO Tel 019-8386327
Jimmy Grimble
Ore 21,15 Lire 12 000-10 000 sala 8000

JOLLY. Tel 019-850 570
Film a luci rosse
Ore 15-22,30 Lire 11 000-8000-6000

ALASSIO

COLOMBO Tel 0182-640 253
Driven
Ore 20,30-22,30
Lire 10.000-8000-5000

DON BOSCO Tel 0182-640 253
Le follie dell'imperatore
Ore 21,30 Lire 8000-5000

RITZ. Tel 0182-648 127
Dr. Dolittle 2
Ore 20,30-22,30
Lire 10 000-8000-5000

ALBENGA

[illegible] Tel 0182-51419
Shrek
Ore 20,30-22,30 Lire 10 000-6000

ASTOR Tel 0182-50997
[illegible] Fantasy
Ore 20,30-22 [illegible]
Lire 10.000-6000

BORGHETTO SV.

ARENA VITTORIA
Cast Away Ore 21
Lire 10 000-6 000

BORGIO

ASTER
Shrek
ore 21,30 Lire 9000-7000

SPLENDOR Tel 610783
La mummia - Il ritorno
Ore 21,30 Lire 10 000-5000

CAIRO

ABBA Tel 019-5090353
Evolution
Ore 17-20-15-22 Lire 10 000-6000

FINALE LIGURE

[illegible] ORDINA Tel 692910
The Gift
Ore 21,30 Lire 10 000-8000

ORDINA Tel 692910
Driven
Ore 20,30-22,30 Lire 10 000-8000

LAIGUEGLIA

CORALLO Tel 692310
Chiedimi se sono felice Ore 21
Napoleone e Josephine Ore 22,45
Lire 9000-7000

LOANO

GIARDINO DEL PRINCIPE.
Scoprendo Forrester
Ore 21 Lire 10000-8000

LOANESE. Tel 019-669 901
The Gift
Ore 20,30-22,30 Lire 10 000-8000

PIETRA L.

KING
Le follie dell'imperatore
Ore 21,15 Lire 10000-7000

BASSELLO

TEATRO BASSELLO
OGGI RIPOSO
Ore 21,30 Lire 7000

SPOTORNO

ARENA ARISTON
Le fate ignoranti
Ore 21,30 Lir[illegible]

VARAZZE

VERDI 1. Tel 019-97 249
[illegible] Fantasy
[illegible] 16-17,45-21-23 [illegible]

VERDI 2. Tel 019-97 249
Dottor Doolittle 2
Ore 16-17,40-19 15-21,10-23. Lire [illegible]-8000

VARIGOTTI

SOMA
Ti presento i miei
Ore 21,30 Lire 10 000-7000

Eddie Murphy in Dottor Dolittle 2

IMPERIA E PROVINCIA

IMPERIA

CAVOUR Tel 61978
[illegible]

CENTRALE Tel 0183-63871
Shrek
Ore 20-15-22,40 Lire 10000-7000

DANTE Tel 0183-293620
The Gift Orario 20,30-22,40 Lire 10000-7000

IMPERIA. Tel 0183-292745
Il dottor Dolittle 2
Orario 20,45-22,40 Lire 10000-7000

DIANO MARINA

POLITEAMA. Tel 0183-495910
Driven
Ore 20,30-22,40 Lire 10000-7000

SAN BARTOLOMEO AL MARE

SMERALDO (chiuso)
Ore 21 **L'ultimo bacio**
Ore 23 **L'erba di Grace** Lire 9000-7000

ARMA DI TAGGIA

CAPITOL
Tel 0184443440
L'erba di Grace
Spettacolo unico ore 21,15 Lire 9000-6000

BORDIGHERA

OLIMPIA
[illegible] 184
Ti presento Tonia!
Ore 20,30-22,30 Lire 8000-7000
Informazioni anche sul sito www.bordighera.it

DOLCEACQUA

CRISTALLO
Tel. 0184-206040
Evolution Spettacolo unico ore 21,15

VENTIMIGLIA

ARENA ESTIVA SCORLETTI
Il sarto di Panama
Spettacolo unico ore 21,15 Lire 8000-6000

SANREMO

ARISTON Tel 0184-506 060
Driven
Orario (indicativo). 15,30-22,30 L. 12000-8000 (primi due spettacoli pomeridiani di [illegible] al venerdì e mercoledì tutto il giorno lire 8[illegible]

GENOVA E PROVINCIA

GENOVA

AMERICA Sala A
Tel. 010-595.91.46
The gift
regia di S. Raimi con C. [illegible], Reeves
Or.: 16-18,10-20,20-22.30

AMERICA Sala B
Tel 010-595.91.46
Weekend da suicidio
regia di C. Thuringer con H. Bauendale e T. Dutton
Or.: 17,30-20-22.30

ARISTON MULTISALA. Tel. 010-247.35.49
Le fate ignoranti
Or.: 20.30-22,30

ARISTON 2
The gift
regia di S. Raimi con C. Blanchette N. Reeves
Or.: 20.30-22.30

AUGUSTUS. Tel. 010-565.810
CHIUSURA ESTIVA

AURORA. Tel 010-592.625
CHIUSURA ESTIVA

CINEPLEX PORTO ANTICO. Tel. 010-254.18.20
Il dottor Dolittle 2
regia di B. Thomas con Eddie Murphy
Or.: 15,05-18.10-20 15-22.20

CINEPLEX PORTO ANTICO Tel. 010-254.18.20
The [illegible] regia di S. Raimi con C. Blanchett, K. Reeves Or. 17,40-20,05-22,30

CINEPLEX PORTO ANTICO
Tel. 010-254.18.20
Spy Kids
regia di R. Rodriguez con A. Banderas
Or. 18,20-20 20-22,30

CINEPLEX PORTO ANTICO
Tel. 010-254.18.20
Shrek. Mai impegni per venerdì 17?
regia di J. Blanchard con T-H Thiessen
Or. 18.20-20.30-22.40

[illegible] **ANTICO**
Tel. 010-254.18.20
Le vie della Mafia
con B. Del Toro, J. Lewis
Or.: 17,30-20-22.30

CINEPLEX PORTO ANTICO
Tel. 010-254.18.20
Final Fantasy
Or.: 18,15-20,30-22.45

CINEPLEX PORTO ANTICO
Tel. 010-254 18.20
Traffic
regia S. Soderbergh con M. Douglas B. [illegible]
Or.: 17.50-21.10

CORALLO MULTISALA.
Tel. 010-586.419
Chocolat
regia di L. Hallstrom con J. [illegible] L. Cie
Or.: 15.30-17,50-20.10-22.30

CORALLO MULTISALA
Tel. 010-586.419
Shrek
regia di A. Adamson, V. Jenson (animazione)
Or.: 15.30-17,15-19-20.45-22.30

DEA
Tel. 010-561.691
Tiger
con T. Sizemore, S. Seagal
Or.: 15,30-17,15-19-20,45-22,30

EDEON
Tel. 010-382.82.98
Spy Kids
regia di R. Rodriguez con A. Banderas
Or. 16,30-18,30-20,30-22,30

OLIMPIA Tel 010-581 415
Billy Elliot
regia di S. Daldry con J. Walters e J. Bell
Or.: 15-18,10-20,20-22,30

ORFEO Tel 010-564 849
Chi ha ucciso la signora Beardy
con D. Devito B. Midler e N. [illegible]
Or.: 16.30-18,30-20.30-22.30

[illegible] D'ESSAI Tel. 010-314 141
CHIUSURA [illegible]

UNIVERSALE MULTISALA.
Tel. 010-592.461
Il dottor [illegible] 2
regia di B. Thomas con Eddie Murphy
Or.: 15-18,10-20,20-22.30

UNIVERSALE MULTISALA
Tel. 010-592.461
Final fantasy
Or.: 15-18,10-20,20-22.30

UNIVERSALE MULTISALA
Tel. 010-592.461
Shrek. Mai impegni per venerdì 17?
Regia di J. Blanchard con T-H Thiessen
Or.: 15,30-17,20-19,10-21,20.50

[illegible]
via Adamoli - Molassana
X-men: Il film
regia di B. Singer con P. Stewart e L. [illegible]
Ore 21,30

ARENA ESTIVA VILLA CROCE
[illegible] Sala
Il sarto di Panama
regia di J. Boorman con P. Brosnan e G. Rush
Or.: 21.30

BANCAROLI
CINEMA PARROCCHIALE
[illegible]

CASELLA
CINEMA PARROCCHIALE
Tel. 010-967.21.30
Billy Elliot
regia di S. Daldry con J. Walters e J. Bell
Or.: 21.15

PEGLI
EDEN
[illegible]

PEGLI
S. SIRO
CHIUSURA ESTIVA

[illegible]
AMBROSIANO
CHIUSURA ESTIVA

SAMPIERDARENA
CINEMA FONTANABUONA MONLEONE
CHIUSURA ESTIVA

SESTRI
CINEMA REGGI
(Campo sportivo via Ugoli)
Le fate ignoranti
regia di F. Ozpetek con M. Bay e S. Accorsi
Or.: 21,30

SESTRI PONENTE
CENTRALE Tel 0185-286 033
The gift. Regia di S. Raimi con C. Blanchett
Or 16-18.05-20,10-22.20

SESTRI L.
VILLA TIGULLIO
Pearl Harbor. Regia di M. Bay con B. Hartnett e K. Beckinsale Or.: 21,[illegible]

AUGUSTUS
Final fantasy
Or.: 20.20-22.20

CRIFERE
[illegible] 0185-507.81
Driven. Or.: 16-18,05-20.10-22,20

CHIAVARI
CENTRO
Driven
regia di R. Harlin con S. Stallone. Or.: 20,15-22.30

MUSE
[illegible] 0185-309 694.
Spy Kids. Regia di R. Rodriguez con A. Banderas. Or.: 20,30-22.30

SESTRI LEVANTE
ARISTON Tel 0185-41 505
The gift. Regia di S. Raimi con C. Blanchett, K. Reeves Ore 21.30

CONVENTO DELL'ANNUNZIATA
OGGI RIPOSO

MONEGLIA
LA CONCHIGLIA Tel 0185-41 505 Via W. Burgo
Cresde per la cioccolata
regia di C. Chabrol con I. Huppert e J. Depardieu
Or.: 21,30

CINECLUB

AMICI DEL CINEMA
CHIUSURA ESTIVA

FRITZ LANG
CHIUSURA ESTIVA

NICKELODEON. Tel. 010-589.640
CHIUSURA ESTIVA

TEATRI

CARLO FELICE.
OGGI RIPOSO

POLITEAMA GENOVESE.
[illegible]

TEATRO STABILE - Teatro della Corte
CHIUSURA ESTIVA

TEATRO STABILE - Sala Duse.
CHIUSURA ESTIVA

TEATRO DELLA TOSSE - SALA ALDO TRIONFO
OGGI RIPOSO

TEATRO DELLA TOSSE - [illegible]
OGGI RIPOSO

TEATRO DELL'ARCHIVOLTO - GUSTAVO MODENA
OGGI RIPOSO

AUDITORIUM E. MONTALE.
OGGI RIPOSO

Mel Gibson ed Helen Hunt in una scena del film «Quello che le donne vogliono»

CHI [illegible] UCCISO LA SIGNORA BEARLY? Commedia. Mona Dearly muore in un incidente. Il capo della polizia (Danny De Vito) pensa ad un omicidio: i bizzarri abitanti del paese di Verplank sono sospettati.

CHOCOLAT. Commedia. L'apertura del pasticcino negozio di cioccolata da parte di una signora in un minuscolo villaggio francese degli Anni 50. ●●●

[illegible] Azione. Un pilota automobilistico «pensionato» prematuramente dopo un incidente [illegible] chiamato da una studentessa a fornire insegnamenti a una giovane promessa. Lui è Silvester Stallone. ●●

COME SI FA UN MARTINI. Commedia. Storie di coppie a Milano, in un ristorante alla moda di fronte a un Martini.

LE COSE CHE SO DI LEI. Commedia drammatica. Esordio nella regia del figlio di Garcia Márquez. Cinque storie, 7 donne decise a fare i conti con la loro esistenza. ●●●

CROCODILE DUNDEE 3. Azione. Terza puntata delle avventure [illegible] simpatico australiano Crocodile Dundee, vede il protagonista seguire la moglie [illegible] Los Angeles.

DJOMEH. Drammatico. Il giovane afgano Djomeh lavora in una sperduta fattoria nella campagna [illegible]. Egli accompagna ogni giorno il suo datore di lavoro nei villaggi della zona a ritirare il latte da rivendere; in uno di questi conosce e s'innamora di una ragazza. Le leggi iraniane non consentono un corteggiamento palese. ●●

IL DOTTOR [illegible] 2. Comico. Ritorna Eddie Murphy nel ruolo del dottore che conversa con gli animali: in questo caso deve addirittura salvare la foresta. ●●

EVOLUTION. Fantasy. Il salvataggio del pianeta terra dipende da alcuni uomini. ●●

[illegible] [illegible], Drammatico. Apprezzato dalla critica al festival di Cannes dello scorso anno, il film del giovane Olivier Jahan racconta la [illegible] di un introverso ragazzo che trascorre le sue giornate alla finestra, guardando con il binocolo cosa fanno i vicini di casa. ●●●

LE FATE IGNORANTI. Commedia. Alla morte del marito, la vedova scopre che il consorte aveva un amante. ●●

FIGLIO DI DUE [illegible]. Commedia. Nel giorno del suo compleanno un ragazzino dice alla madre: «Hai sbagliato [illegible]. Voglio andare a casa [illegible] quella sua casa conosce l'indirizzo... ●●●

FINAL FANTASY. Fantascienza. Un meteorite si schianta sul nostro pianeta: comincia l'invasione aliena. ●●●

IL FIORE DEL MIO SEGRETO. Drammatico. Una famosa scrittrice è in crisi con suo marito e quando scopre che la sua amica è l'amante del consorte crolla ogni sua residua certezza. ●●●

LONTANO IN FONDO AGLI OCCHI. Drammatico. L'esordio di Giuseppe Rocca è ambientato negli anni Cinquanta e racconta di un ragazzino napoletano che s'invaghisce della quindicenne cameriera, fidanzata di uno sfaccendato che passa le giornate al bar a giocare a biliardo.

IL MESTIERE DELLE ARMI. Drammatico. L'ultimo lavoro di Ermanno Olmi ritrae il personaggio di Giovanni dalle [illegible] cavalli[illegible] medioevale temuto dai potenti e amato dalle donne. ●●●

MASCHERA DI SCIMMIA. Thriller. Jill Fitzpatrick, detective privata in gamba ma disoccupata, accetta di indagare sulla sparizio[illegible] [illegible] una giovane studentessa. Mickey, e comincia a frequentare la professoressa di poesia della ragazza. ●●●

PANIC. Azione. Alex vuole togliersi dalle attività malavitose del padre ma [illegible] ha il coraggio; [illegible], quindi, ad andare in terapia e, durante le cure, s'invaghisce di una bella ragazza.

PEARL HARBOR. Drammatico. Il kolossal di Bay ricostruisce il celebre attacco giapponese a Pearl Harbor. ●●●

PRANZO DI NATALE. Commedia drammatica. Arriva dalla Francia questa storia di tre sorelle, assai diverse tra loro e con problemi di vario tipo da affrontare, pronte ad organizzare il consueto, temuto «pranzo di Natale». ●●●

RITORNO A CASA. Drammatico. Il film del novantaduenne maestro portoghese De Oliveira comincia con un anziano attore teatrale che al termine dello spettacolo apprende la notizia della morte della moglie e della figlia in un incidente stradale. ●●●●

IL SARTO DI [illegible]ANA. Thriller. La vicenda del miglior sarto di Panama, ricco di informazioni e quindi ricattato da una spia britannica mandata in missione. ●●●

SHREK. Cartoon. La solitaria esistenza di un orco irascibile e scorbutico di nome Shrek [illegible] sconvolta dall'arrivo di molti personaggi delle fiabe. ●●●

SHREK. Comico. Parodia del genere horror, narra la [illegible] una giornalista tanto sexy quanto abile nei [illegible] nei quali è di [illegible] intervenuto poliziotto che si uniscono per assicurare alla giustizia un criminale.

SPY KIDS. Fantasy. Carmen e Juni [illegible] di avere genitori tranquilli mentre, in realtà, sono ex temuti agenti segreti. Quando vengono rapiti, i ragazzini passeranno all'azione per andare a salvarli. ●●

LA STANZA DEL FIGLIO. Drammatico. L'ultimo lavoro di Nanni Moretti racconta la storia di una famiglia su cui si abbatte una tragedia la perdita del figlio ●●●●

TESIS. Thriller. Una studentessa sta preparando [illegible] di laurea di storia del cinema sulla violenza nei film e trova [illegible] raccapricciante. ●●●

[illegible] GIFT. [illegible]. In [illegible] cittadina della Georgia sparisce improvvisamente una donna: la polizia impegnata nelle indagini chiede aiuto a una medium del luogo, visto che da quel giorno «vede» la giovane. ●●

LE VIE DELLA VIOLENZA. Azione. Benicio Del Toro e Ryan Phillippe sono amici di vecchia data che rapiscono una ragazza.

UN WEEKEND DA SUICIDIO. Commedia. Due disperati (lei vedova attanta, lui scrittore in declino) che s'incontrano e decidono di suicidarsi insieme. ●●●

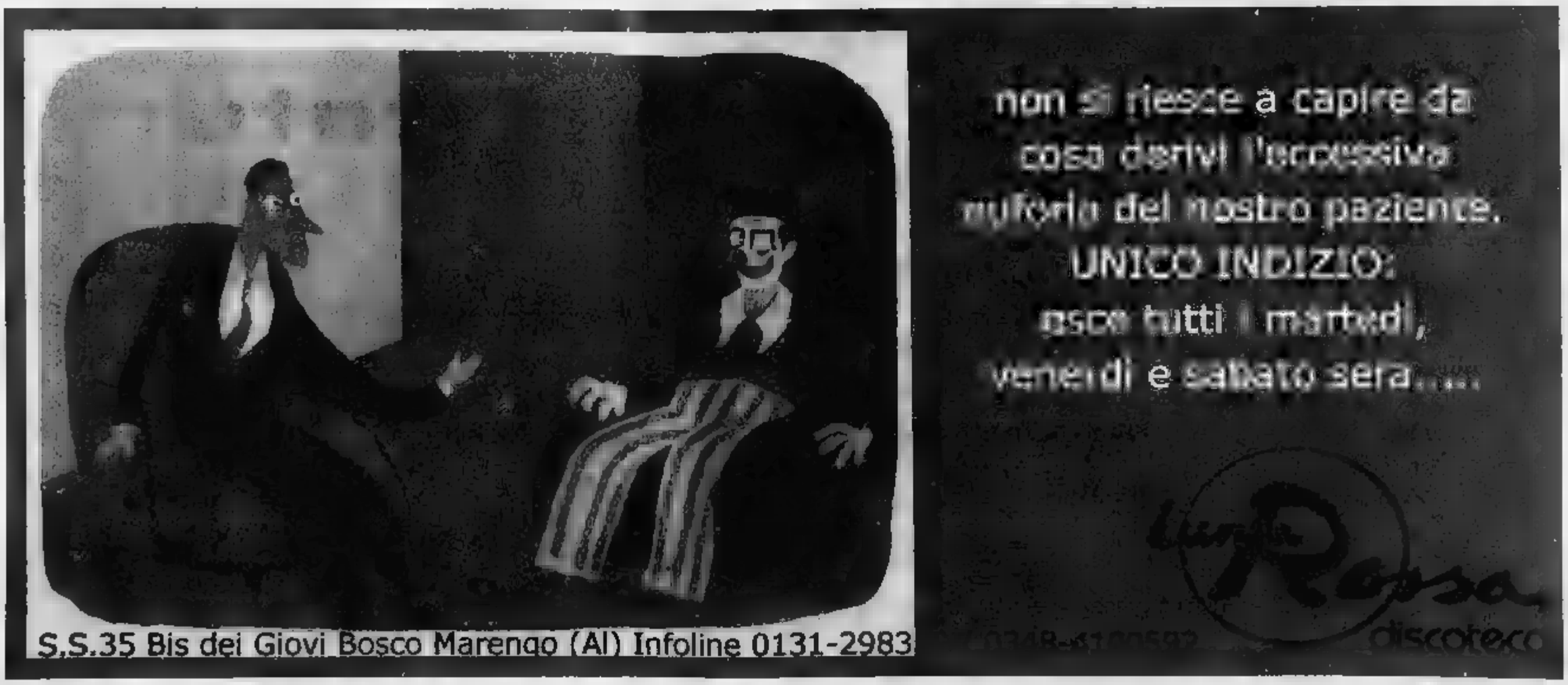

SAGRE IN RIVIERA E VALBORMIDA, FIERA DEGLI ANTICHI MESTIERI A PIANA CRIXIA E VARIGOTTI, IN SCENA A FINALE «HOSPITAL TREK»

Peagna parla dello sport che non c'è più

Stasera al via gli incontri della Rassegna dei Libri di Liguria

DA [redacted]

«Ricordando Vittorio» nel teatro [redacted] Borgio, «Libri [redacted] Liguria» a Peagna di Cerisle, circo Orfei a Loano, mercatino di antiquariato nelle Albisole, fiera degli antichi mestieri a Piana Crixia, passeggiata gastronomica a Mioglia, maratona di spinning a Spotorno, «Festa d'estate» a Finalborgo, «Artigianato vivo» a Varigotti, «Sagra dell'orto» ad Andora e «Pan fritu» a Garlenda. Ecco le proposte della domenica.

VARAZZE Gara podistica internazionale in salita Alpicella- Monte Beigua-Alpicella (9,30). Si concludono gli incontri [redacted] torneo di volley regionale «A. Vecchi» alla polisportiva San Nazario (ore 21).

CELLE «Il mare sotto sopra» mostra fotografica nella sala consiliare del Comune (fino al 2 settembre, ore 17-19 e 21-23).

[redacted] «Ravioli on the beach» all'arena Ju Bam-Beach con musica per beneficenza. Mercatino di antiquariato sulla passeggiata a mare (7,30-19). «Il volto felice della globalizzazione»: biennale di [redacted] contemporanea al Museo civico di Albissola Marina e al Museo Trucco di Albisola Superiore (fino al 30 agosto). «Arte in villa» fino al 30 agosto nel parco settecentesco di Villa Faraggiana. «50 artisti in mostra» ceramiche, sculture, disegni e dipinti da Arte Spazio Battaglia (17-19, fino al 31 agosto). Si conclude la personale di Sandro Lorenzini al Circolo degli Artisti. Introduzione al tango argentino [redacted] bagni Sant'Antonio (21,30).

ALBISOLA S. Mercatino dell'antiquariato sulla passeggiata a mare.

[redacted] «Polvere di stelle» arte, musica, teatro [redacted] gastronomia in frazione San Giovanni.

[redacted] Festa [redacted] Liberazione al campo sportivo con gastronomia e ballo. Aperto nel Castello Del Carretto il Museo Napoleonico.

[redacted] Festeggiamenti [redacted] San Bartolomeo: serata danzante [redacted] «Gli amici della notte».

FIANA CRIXIA Fiera degli antichi mestieri «le [redacted] della [redacted] con degustazione di prodotti tipici e spettacoli teatrali.

OSIGLIA Festa degli anziani.

MIOGLIA Visita gastronomica del borgo con intrattenimenti musicali: cerimonie religiose, merenda per i bambini partecipanti al concorso letterario, premiazioni concorso e gastronomia (dalle 19). Aperta la pista di kart-cross «Mille Miglia».

SASSELLO Stand gastronomici e serate danzanti organizzate dalla Croce Rossa sino al 29 nella pista di pattinaggio di via Marconi.

[redacted] Gastronomia e giochi per adulti e bambini in località Rapiano.

CALIZZANO Si conclude la mostra di pittura di Gino Pisanello nelle ex scuole elementari.

[redacted] Muscolata alla Società mutuo soccorso Fornaci. Sagra della melanzana a San Bartolomeo in Valle. «90...a puiat» commedia brillante dialettale al teatro di San Bernardo in Valle del Santuario (21). Luna park al Prolungamento a mare (17-24). Al Priamar (feriali 16-23, festivi 16-23) «Picasso» duecento opere di Pablo Picasso.

[redacted]gue la mostra [redacted] vetri artistici di Gino Moraglio alla biblioteca Cabiati.

SPOTORNO Maratona di spinning di fine estate in piazza della Vittoria (dalle 20,30). «Giorno del ricordo» dei Caduti del mare. Personale di Ettore Canepa nella sala congressi dell'ex Palace (20-23,30). Luna Park tutte le sere in località Serra. Mostra delle vignette di «Spotorno comics» a la Playa Pilar.

[redacted] Opere di Giuliano Ottaviani al centro culturale Sant'Antonio (ore 18-23) e nelle vie della città. Aperta la chiesa romanica di San Paragorio.

FINALE «Festa d'estate» della Croce Verde con gastronomia e musica a Finalborgo. «Hospital Trek» alle 21 sulla Fortezza di Castelfranco. «2001 Duemila e una scena. Dal museo alla piazza»: mostra di bozzetti, figurini, modelli e scenografie di Luzzati [redacted] Chiostri di Santa Caterina (fino al [redacted] agosto). Si conclude «L'occhio della macchina» mostra di Danilo Fuseri sulla fortezza di Castelfranco. Mostra di Paolo Minoli «Paginaria-Appunti di viaggi» alla galleria Valente (fino al [redacted] settembre). «Archeologia urbana a Finalborgo» mostra nel Museo del Finale. Apertura straordinaria serale del Museo archeologico.

VARIGOTTI «L'agosto di Varigotti»: «Artigianato vivo» e prodotti tipici liguri nel porticato delle ex scuole elementari (dalle 19,30). Regata di gozzi liguri al molo. «Santini» mostra di immaginette della devozione popolare nella chiesa di San Lorenzo Vecchio e nelle scuole elementari (fino al 31 agosto).

FINALTO Aperto il Museo della civiltà contadina nell'Oratorio.

BORGIO «Ricordando Vittorio»: tavola rotonda alle 21,15 (forse ci sarà il figlio Alessandro), proiezione dei film «Telefoni bianchi» (ore 18) e «La famiglia» (21,30) nel nuovo teatro intitolato a Gassman. «Il circo» mostra di collage, teatrini e disegni [redacted] Guido Fiorato alla galleria Il Mulino di Verezzi (fino al 31). Scultura di Paolo Carusi sino al 31 in piazza sant'Agostino. Olii di Renata Ghiosso all'Art Café Rifrullo di via Matteotti. Sono aperte tutti i giorni le grotte Valdemino.

PIETRA Mercatino di antiquariato, collezionismo e modernariato in piazza XX Settembre (ore 15-20). Opere recenti di Gabriele Mazzanti in mostra fino al [redacted] agosto all'Auditorium (ore 20-23). E' aperto tutte le sere il parco divertimenti «Prialand» in corso Europa. Luna Park tutte le sere in via Soccorso.

TOVO E' aperto il Museo degli orologi [redacted] Torre a Bardino Nuovo.

LOANO Circo di Mauro Orfei in via Alba (spettacolo unico ore 21,30 fino al [redacted]. [redacted] conclude «L'uomo, l'arte, il mare» mostra fotografica al Kursaal (20,45-23). Aperto tutti i giorni il nuovo Skating Club in viale Libia.

TOIRANO Sono visitabili tutti i giorni le grotte (ultimi ingressi alle 12 e alle 17).

BALESTRINO «Cinque giorni a Balestrino»: gara di tiro al piattello (dal mattino), gastronomia (dalle 12), «Camminata di Balestrino (17), tiro a volo, giochi e serata danzante con il «Mania [redacted] Giuri group» (dalle 21).

CERIALE «Libri di Liguria»: fiera del libro in frazione Peagna, «Quando lo sport era gioia e passione» campioni sportivi del passato e del presente (ore 21) e premio di pittura «Città di Cerisle» nell'Oratorio (fino al 2 settembre). Aperto tutti i giorni il parco acquatico Le Caravelle (ore 10-19). Dalle 15, tutti i giorni, «Acqua dance» con Human dj.

[redacted] E' visitabile la personale di Ezio Rossin nel chiostro della galleria civica Ester Siccardi. Personale delle opere di Sabrina Pittamiglio [redacted] Caffè Caprice. Aperto tutti i giorni il parco giochi [redacted] castelli gonfiabili «Bim bum bam» in piazza Corridoni.

[redacted]RLENDA «Festa [redacted] fine estate» sagra gastronomica du poan fritu», concorso di pittura e serata danzante con Gli Ascendenti.

[redacted] «Storie storte, vite parallele» mostra a Colletta fino al 18 settembre.

GARESSIO Sagra della polenta in frazione Cappello e gara podistica.

ALASSIO Mostra dell'usato, collezionismo e vintage nel centro storico (16-23) [redacted] conclude il campionato europeo classe 29er di vela. Pezzi unici, sculture e multipli di De Chirico, Fiume, Sassu, Nespolo ed altri artisti alla galleria San Giorgio (17-23,30 fino al 30 settembre). E' aperto tutti i giorni [redacted] mini club della Baia del Sole «Playland» (ore 8-24) con giochi, libri, spiaggia, passeggiate.

ANDORA «Sagra dell'orto» in loc. Mezzacqua (dalle 18).

[redacted] Dalle 9 raduno di parapendio a San Bernardo.

[redacted] Si conclude la mostra mercato nazionale dell'artigiana[redacted].

[a. r.]

Fiera degli antichi mestieri nel centro storico di Piana Crixia

RAVIOLI [redacted] SPIAGGIA AD ALBISSOLA

Ravioli on the beach questo sera all'Arena sulla spiaggia libera Albissola Marina con degustazione di diverse specialità di ravioli preparati dall'Unione Cuochi Italiana, Sezione di Savona; i cuochi che hanno rappresentato l'Italia, vincendo la medaglia d'argento alle Olimpiadi di Berlino, prepareranno [redacted] Albissola Marina oltre 3 quintali di ravioli si esibiranno nella preparazione dei piatti interpretando il [redacted]ma del Raviolo nelle varie specialità, con quell'arte, passione e professionalità che li accompagnano nelle gare internazionali di cucina. La serata sarà dedicata alla raccolta di fondi in favore Aism, Associazione Sclerosi Multipla, con estrazione della Lotteria AISM-Bagni Marini Albisole, con oltre 130 premi in palio. Commenta l'assessore Ettore Molino: «La lunga estate di Albissola Marina ha saputo coniugare i momenti di spettacolo [redacted] forte presenza di pubblico [redacted] lo spirito della beneficienza. [redacted] teatro, la musica, il cabaret, le sagre, i giochi, le serate in piazza sono stati motivi di sensibilizzazione e d'incontro con con gli Enti di volontariato operanti sul territorio». [s. p.]

TANTI APPUNTAMENTI CON LA MUSICA DAL VIVO, GLI «SLOOSE» AL MONTI & MARE, JAZZ AL RIFRULLO

Una notte da ballare sotto le stelle

Al Daubaci di Vado musica e finale del torneo di pallanuoto

LA NOTTE

Domenica discoteca al Bit Below di Andora, a La Suarta di Laigueglia, a la Capannina e Le Vele di Alassio, allo Sporting Club di Finale Ligure. La [redacted] di Barbara Raimondi al Rifrullo [redacted] Borgio Verezzi. Ecco la notte.

VADOZZE Liscio e revival con l'orchestra di Massimo Proietti al dancing Il Boschetto. Ritrovi in musica al Pescegatto, al Kursaal Margherita con la «S.K. band» e al Mister Pub. Discobar all'Invidia e all'Hamburger Boy. Discoteca house e commerciale [redacted] Gildaestate con Livio dj.

CELLE Ritrovi al Baricentro, al Bolero, al Charlie Max, all'Hurricane, al Baraonda, all'Intralcio, alla gelateria musicale Ice Rock (domenica [redacted] «Jazzy Party»), alla birreria La Ghironda e al Durty Nelly's.

PONTINVREA Musica al Bear Room Pub.

ALBISSOLA M. Discobar sulla spiaggia al Soleluna beach. Ritrovi al Porky's, al bar Testa e al Friends.

ALBISOLA S. Pianobar nella spiaggia libera attrezzata. Ritrovi al Clipper pub, al Med e alla Taverna di Mu.

CAIRO Ritrovi a La Nicchia, al Re Pub, alla Baia degli Angeli, allo Stirling Castle, alla Braia e all'Osteria del vino cattivo.

CENGIO Ritrovo al Cantuccio.

[redacted] Musica al Blues Pub, al Corso Maltese, al Mangiafuoco, da Crespi e al Green Pub.

[redacted] Festa della birra al Bar De Nel.

MILLESIMO Ritrovi al Cabaret, al Gasoline e al Bar Sport.

SAVONA Messaggeria all'Empire Cyber. Ritrovi alla Boutique della birra, al Malvasia, [redacted] Pirata, al Baretto, al Circolo Nautico, al [redacted]rò, al Mezzo Marinaio, al Cokpit, al Senzanome, al Benzi, al Pablo's e negli altri locali della Darsena Vecchia. Musica [redacted] Lido Azzurro. Ballo liscio e moderno da Michelin.

[redacted] Serata live music al Doubaci e alle 21 pallanuoto sotto le stelle per il trofeo Athena.

BERGEGGI Musica e ritrovi [redacted] Since Galeshka e al San Marco.

SPOTORNO Liscio al dancing Castello. Ritrovo al Lord Nelson, al Sunshine Café, al Black Bull e a La Cumbusa.

NOLI Liscio e revival al «Ritrovo» di Voze.

[redacted] Al Patio Beach-disco con dj Peter Damir. Discoteca con dj alla Sporting Club, Musica House al Gasoline ex Mirò con Fulvio Dj. Ritrovi al Bar Lux, al Trocadero, al Clipper, al Vittoria e da Pilada.

FEGLINO Serata-ritrovo al Cucciolo.

BORGIO «Jazz e dintorni» al Rifrullo con «Due Vociblù». Barbara Raimondi (voce) e Enrico Pinna (chitarra e voce). Ritrovi [redacted] Mulino, al Cappero, alla Torre dei Sassetti e al Mirabolan.

PIETRA Pianobar con Los Pasciù all'Airone. Balli Anni '60 e '70 al Malibù. Ritrovi al New York Pub, al Santo, al Barone Rosso, al Soleluna, [redacted] Miriade, allo Wave e [redacted] Dolphin' (karaoke).

LOANO Ai Pozzi dance commerciale e ballo liscio ad ingresso libero. Live e cabaret con il trio «Ciuello in mezzo» al Caffè Gavioli. Al Fermanta «housemania» con [redacted] Roberto Carbonero e Michelino. «Matti [redacted] bar» caffè concerto al bar Florida e all'Hi-Fi. Al Club Tropicana discoteca con Human dj, Liscio e revival [redacted] l'orchestra al Saitta, Orchestra al Manhattan Inn (anche al pomeriggio). Ritrovi all'Archibaldo, da Vittorino, al Bar Doria, al Jumanji Café, al Movida, al Mai a letto, al Fluke, al Bucchero, al New Crazy Night.

BORGHETTO Ballo liscio con orchestra al Salone delle feste.

CERIALE Seconda «Moglieimanonticonosco», motogiro sulla costa ligure di ponente, grigliata e festa al Bikers Pub con premi e sexy show. Ritrovi al Planet, all'Harley, al Tea Room.

ALBENGA Discobar [redacted] Jamnia'. Ritrovi in musica al Crazy Pub, alla Città Vecchia, al Guaranà, alla Piazzetta, al Caprice e al Rock Bank Caffè.

ALASSIO Dance commerciale con Ricky Martini dj alle Vele. Alla Capannina «Dolce vita» con orchestra liscio-revival, [redacted] resident Angela Raimondo e serata sudamericana nel privè latino con Pablo e la «Tribù latina» (dj Rudy Mascheretti). Ai Monti [redacted] Mare live con gli «Sloose». Pre discoteca al Paradise di Santa Croce con il dj Mr. Rouge e settore live. Musica dal vivo fra i dehors del Mozart e dall'El Galeon. «Ze Laudani acoustic trio» rock'n'blues & soul, dai Rolling Stones ai Police, al BarLume. Ritrovo alla discoteca U'Brecche. Musica dal vivo [redacted] i «Born to drink & blues» al Sol Ponente. Musica cubana al Manila Club. «Rizzo [redacted] Rizzo» al Mezzaluna. Ritrovi da Spotti, al The Victorian Pub (colazione alle prime luci dell'alba), [redacted] Tokai pub, al Dubliner, [redacted] Bar Dell'Angolo, al Cabaret, al Joy, al Fred Music, al Caffè [redacted] Platani, al Rooster George, [redacted] Cocktail & Drink, all'El Che Cafe, al Jockey bar e allo Zanzibar. Liscio alla pasticceria Riviera. Show al Ad Majora.

CISANO Musica con «Pino + 2» all'osteria A Sciattapunza.

LAIGUEGLIA Discoteca sui due piani dalla Suerte con tutti i generi musicali con Maurizio Carrsana, Renè e Marco [redacted] ed animazione Vanity. Ritrovi al Flamingo [redacted] gestione). Locanda del Re e al Saloon birreria.

[redacted] Discoteca al Bit Below con i dj Cavallo Pazzo e Paulino (house commerciale). Pianobar [redacted] Il Priore con Luca Grietti e Maurizio Pettegiani. La cantante Lilli De Manna all'Edy Bar. Live alle Rocce di Finomare. Musica al Mata Mua. Ritrovi al Samarcanda, al Take Off e al Big Ben Pub.

[redacted] Apertura domenicale con il ballo liscio al Bailabar.

S.BARTOLOMEO Ritrovo [redacted] musica al BaRock café.

[redacted] [redacted] Rinviato il previsto concerto de «I Reportage» in via Nizza. Ritrovo al The Old Fisherman e allo Skipper.

IMPERIA Dj set Sinto & [redacted]ass all'Acquasalata. Ritrovo al Ferrocarril (live del Skin Trade) e alla spiaggia musicale Papeete Beach. Ritrovo [redacted] Pub Winston Churchill.

[a. r.]

Gli «Sloose», gruppo formato da Sandro Dose e Pino Stampo, con un repertorio che da molto spazio alle canzoni di Baglioni e di Zero ma anche di Sting e del grande rock melodico degli Anni '70 protagonisti questa sera al Monti [redacted] Mare

PER UNA DOMENICA DIVERSA

IN ESPOSIZIONE OLTRE 150 OPERE REALIZZATE DA AUTORI DI BEN 33 PAESI

Un mondo di mail-art a Quiliano

La mostra da ieri nell'ex palazzo comunale di piazza Gramsci

QUILIANO. Artisti di ogni parte del mondo hanno risposto all'iniziativa del Comune di Quiliano, inviando per posta «Interventi immaginari» su alcuni scorsi del paesaggio quilianese. Sono arrivate opere dal Giappone come dall'Argentina, dagli Stati Uniti come dalla Russia, dal Brasile, dalla Finlandia dal Viet-Nam. La prima rassegna di mail-art [redacted] è inaugurata ieri sera alle 18 nell'ex Palazzo comunale di via Gramsci. La mostra sarà visitabile sino al [redacted] settembre e sarà aperta al pubblico con il seguente orario. Nei giorni feriali, dalle 17 [redacted] 22 e nei festivi anche dalle 10 alle 12,30. L'ex Comune ospita così i lavori [redacted] 154 artisti di ben 33 Paesi che pur non avendo [redacted] visto Quiliano, grazie alla mail-art sono stati in grado di offrire un fondamentale contributo. [e. b.]

La rassegna di mail-art è stata inaugurata ieri sera in piazza Gramsci a Quiliano

SERIE D

LA COPPA ITALIA METTE SUBITO DI FRONTE LE RIVALI DI SEMPRE CHE SI TROVERANNO POI ANCHE NEL CAMPIONATO DI QUARTA SERIE

Vado-Savona, da oggi si fa sul serio

Il derby del Chittolina (ore 16) inaugura la stagione

VADO LIGURE

Dopo tante parole, prove ed esperimenti nelle amichevoli e tempo di calcio vero, quello in cui ci sono in palio i tre punti, un primo antipasto al campionato che scatterà domenica prossima. Un inizio col botto: c'è Vado-Savona al Chittolina (ore 16), il derby in tutto e per tutto. Magari le vecchie rivalità di un tempo non saranno così marcate, colpa di questo calcio moderno che rischia di appiattire tutto. Ma a perdere non ci sta nessuno anche se l'obiettivo primario rimane il campionato. Il Vado non ha una buona tradizione nei derby di Coppa Italia contro il Savona, molto meglio in campionato dove nelle ultime quattro sfide non ha mai perso. Mister Eretta non focalizza troppo sull'argomento-Savona, insomma non sarà la partita che vale una stagione anche se piacerebbe vincere un derby vale un campionato. Non sarà della partita il non acquisto Guido Minetto del Casale, il centrocampista ragionatore che il tecnico del Vado stava cercando.

Uno degli spunti più attesi di questo match è Patric Panucci, uno degli ex insieme a Riccardo Botta (biancoblù per una stagione), che dopo aver giocato 6 stagioni nel Savona è passato dall'altra parte della barricata: «Sono tranquillo perchè quello ho fatto col Savona rimarrà nel tempo. Ho dato tanto e ricevuto un adesso sono contento di essere a Vado e con questa squadra voglio far bene. E' una grande famiglia la cui forza sarà il gruppo più delle individualità». Sul derby contro gli storici rivali: «Una prima sfida stagionale a cui tutti tengono, inoltre sia noi che loro arriviamo da risultati non certo positivi. Il Savona è più avanti con la preparazione ma queste sfide sono sempre pronostici, può succedere qualsiasi cosa». Vincenzo Eretta analizza la partita. «Vado-Savona è un derby sentito da parte nostra ma nella giusta misura, direi che miglior esordio non ci poteva essere. Mi aspetto che sia gara vera per la rivalità di questa stracittadina e soprattutto corretta. Voglio un Vado che si calli subito nella parte perchè domenica prossima inizio il campionato».

Sulla formazione: il Vado opterà per uno schieramento 3-5-2 con Cancellaro in porta, linea difensiva composta da Botta-Panucci-Fornaro. A centrocampo Donato (davanti alla difesa)-Ronaldès-Rantori (Schipani) e gli esterni Santanelli-Rey. In attacco Prestia (Giribone)-Frediani.

[en. for.]

Prestia, del Vado, in azione

SAVONA

E venne il giorno del derby, sia pure di Coppa Italia. Fra Vado e Savona ci sarà comunque battaglia oggi pomeriggio, alle 16, allo stadio «Ferruccio Chittolina» nella prima gara del triangolare che vede in corso anche i verdi della Sestrese. Vado-Savona è un classico e un bel viatico per le cassiere che aspettano da tanto tempo questo evento. La preparazione ha visto momenti differenti con i rossoblù in difficoltà e l'eliminazione dal Trofeo Viglierchio, mentre il Savona di Benedetto Piro ha lasciato in questi ultimi giorni quella pimpante carica che lo ha visto battersi con Novara ed Alessandria: poi la sfortunata amichevole con la Lanerossi ha fatto sì che i biancoblù perdessero non solo la partita ma anche l'attesa centravanti Tozzi Borsoi che, toccato duro da Moiso, ha riportato una contusione alla spalla destra. Il recupero tentato dal Bordo ha dato esito negativo e il suo esordio è rimandato a domenica 2 settembre, prima di campionato contro la Sanremese.

Oggi dunque Coppa Italia e perdere non piace a nessuno a distanza di un anno ci si è resi conto che la manifestazione nazionale e il suo cammino non serve assolutamente a nulla. Ne sa qualcosa il Savona che, semifinalista nel passato torneo, si è visto assegnare nel punteggio di merito per i ripescaggi zero punti: quindi oltre le spese e l'impegno della prima squadra questa Coppa Italia sarebbe da snobbare e fare scendere in campo il Savona due tanto per provare i giovani. Però al esordio ci sono i rossoblù di Vincenzo Eretta e quindi sugli spalti sono attesi (anche se è ancora estate) duemila più spettatori. Chi indosserà maglia biancoblù? Tufano ha qualche problema e quindi dovrà fare scelte obbligate. Fra i pali tocano ed è un peccato per Ghizzardi che attraversa un buon momento. Barone, Perrella e Peluffo sono acciaccati e salteranno la gara. Quindi De Lucis e Contino, poi Bisio che molti (anzi troppi) danno per partente e invece è confermatissimo dalla società e dalla tifoseria. In mediana Biffi e Di Gioia con Marco Cappanera pronto ad ogni evenienza (che bello trovarsi un faccia a faccia con l'amico Patric Panucci). In avanti è scontata la presenza di Aloe, Bracaloni e Lamberti con Ognignovic e Cairo sulle estreme. Termino e Cocito sono a disposizione.

Un Savona incompleto ma certamente grintoso. [n. d. m.]

Il biancoblu Lamberti

Tra Imperia e Sanremese squallido zero a zero

Troppe assenze nelle due squadre ancora in costruzione Nei primi 45 minuti nessun tiro in porta e grande noia

ARMA DI TAGGIA

Solo una pia illusione quella di chi aveva pensato di intravedere in Imperia e Sanremese, impegnate ieri in un derby di Coppa Italia, primo match ufficiale della stagione (chiuso con un malinconico 0-0), più o meno le squadre che giocheranno in campionato. Pia illusione perchè, senza nulla togliere all'impegno di chi è sceso in campo, Imperia e Sanremese, in campionato, si presume, ben altro «dentikit». Troppi gli assenti eccellenti. Troppi i giovani e giovanissimi in entrambe le formazioni. L'Imperia, padrona di casa pur giocando ad Arma per l'indisponibilità del «Ciccione», dopo due settimane di passione (ripescaggio e ribaltone societario), è tuttora squadra-cantier.

Molti dei giovani volenterosi schierati ieri ad Arma dovranno far posto, con tutta probabilità, ai nuovi arrivi attesi in settimana (anche Baldisserri, ormai Sanremese?). In più Bancardino, in attesa di conoscere la sorte di un gruppo di giocatori ancora in attesa di tesseramento (i vari Brignoli, De Simois, Della Bianchina, etc.), avevo dovuto fare a meno, in extremis, anche di una manciata di giocatori reduci dal ritiro colpiti un improvviso virus influenzale. Tra questi anche l'ex difensore sanremese Marrazza che era stato tesserato venerdì e che, così, non ha potuto scendere in campo contro la sua vecchia squadra. Non stava decisamente meglio la Sanremese. Tre gli squalificati fra i bianconazzurri perchè, agli annunciati Iannolo e Della Maggiora, si è aggiunto anche Prunecchi scopertosi squalificato in extremis. Poi una selva di infortunati: Calabria, Lerda, Materazzi, Cosenza, i giovani Scaglione e Bosio. Indisponibili, infine, l'argentino Galopo non ancora tesserato e Giuntoli, l'ultimo colpo, che comincierà ad allenarsi da domani, ma il cui trasferimento dal Savona sarà perfezionato nei prossimi giorni. Lo 0-0 finale ha «fotografato» benissimo novanta minuti all'insegna, soprattutto, della noia. [b. m.]

IL PROGRAMMA DI COPPA IN PROMOZIONE

Cambia la formula della Coppa Italia che ha l'onore di aprire la stagione ufficiale 2001-2002. La manifestazione, che di consueto sarà considerata di secondo piano da numerose società, è stata infatti sdoppiata considerato che ci sarà un trofeo per i team Promozione ed un altro per quelli di Eccellenza. Quest'ultima entrerà in scena la prossima settimana. In questo caldo weekend spetta alle compagini di Promozione dominare la Ieri sera ha aperto le danze Quiliano-Bragno (girone 4) e oggi proporrà le sfide degli altri 15 gironi. Nel primo raggruppamento si affrontano Ventimiglia-Carlin's Morel. Sfida imperiese anche nel girone con Argentina-Golfodianese che si gioca allo Sclavi. girone ecco Legino-Pietra Ligure con i padroni di casa che partono come favoriti considerato che il team presidente Carella ha molto operato sul mercato. La partita si gioca al Ruffinengo mentre nel girone 5 è in programma Arenzano-Varazze. Ecco le sfide degli altri gironi che vedranno impegnate compagini genovesi e spezzine: girone 6: Masone-Voltrese; 7: Corniglianese-Bolzanetese; 8: Serra Riccò-Sampierdarenese; 9: Angelo Baiardo-Lagaccio; 11: Bogliasco-Athletic Club Genova; 13: Valle Sturla-Cicagna; 14: Rivasamba-Sestri Levante; 15: Migliarinese-Caperanese; 16: Spezia Vezzano-Ortonovo. finale della Coppa Italia Promozione in doppia sfida, si svolgerà il 28 novembre e 19 dicembre. [g. o.]

DIMENSIONE EUROPA VENDE IN COSTA AZZURRA...

...a BEAULIEU SUR MER

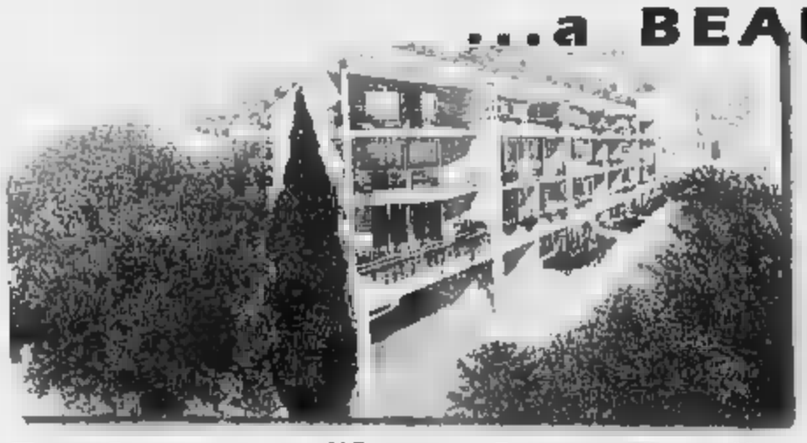

Residence "Les Jasmins"
Tra Cap Ferrat e Cap D'Ail a pochi passi dal mare
in una cornice esclusiva e prestigiosa
MONO-BI-TRILOCALI.
Finiture di alto livello, prossima consegna.

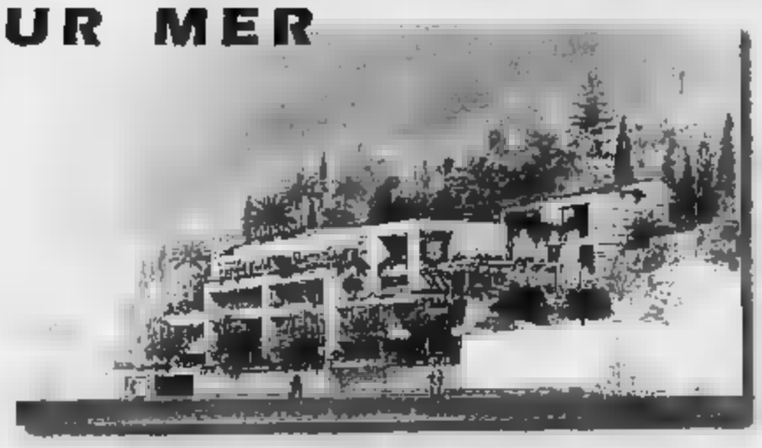

Residence "Les Terrasses du Cap"
Piccola palazzina elegante tra Beaulieu e Cap Ferrat,
vista mare dominante in tutti gli appartamenti,
soluzioni abitative versatili per scelta di materiali e dimensioni.

...a NIZZA

"La Promenade"
Fronte mare sulla leggendaria Promenade des Anglais,
in uno scenario unico al mondo, meraviglioso
SUPERATTICO.
Pronta consegna.

INFORMAZIONI e UFFICIO VENDITE

IN ITALIA:
Torino - C.so V. Emanuele II, 68
Tel. 011.561.30.38 — Fax. 011.561.36.10

DIMENSIONE EUROPA

IN FRANCIA:
Beaulieu sur Mer — 25,Bld General Leclerc
(0033)04-93.013.950 — (0033)06-08.31.41.71

WWW.dimensioneuropa.com

La Vostra Casa al Mare

COSTA AZZURRA - RIVIERA DEI FIORI

SAGOR GROUP in corso di Certificazione ISO 9001 e ISO 14001

a Sanremo La Rosa dei Venti:
Nel cuore della Riviera dei Fiori, prestigioso complesso residenziale immerso nel verde. Tennis, piscina. A pochi passi dal mare, ultimi appartamenti in pronta consegna

la qualità
e la competenza
di chi costruisce

SAGOR®
Case fuori dai luoghi comuni.

ad Albenga Borgo della Fornace:
Una residenza nuova dal fascino antico.
Bilocali da L. 160.000.000
Trilocali da L. 230.000.000
Giardini privati. Box auto.
UFFICIO VENDITE IN CANTIERE
APERTO TUTTI I GIORNI. Tel. 0182 548616

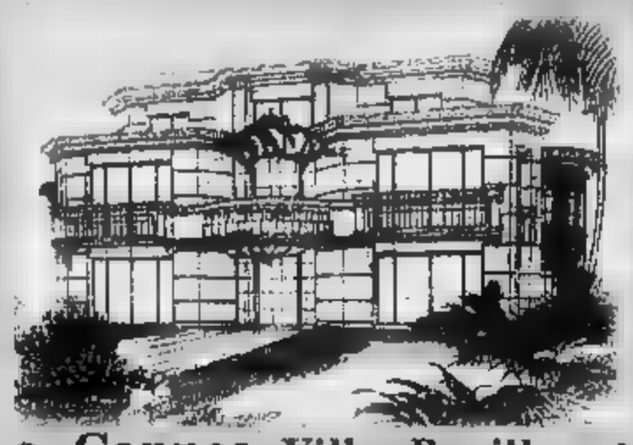

a Cannes Villa Papillon :
Lussuosa villa con piscina, giardino di oltre 2000 mq e cascata naturale. 7 lussuosi appartamenti ■ vista mare eccezionale e finiture prestigiose personalizzabili.Un solo appartamento disponibile - 114 m^2 con grande terrazza.

■ Cannes Résidence du Pierrier :
Residence con piscina, immerso nel verde. Elevata rendita locativa.
ULTIMO TRILOCALE 65 m^2 + terrazzo 25 m^2, esposizione pieno Sud FF. 810.000

a Nizza Castel Mont Boron :
- Posizione eccezionale con piscina e parco alberato.
- Complesso immobiliare di alto livello con vista panoramica sulla città ■ sul mare.
- Appartamenti bi-trilocali con grandi terrazze o giardini privati.

da FF. 560.000

UFFICIO VENDITE ■ CANTIERE tel. ■ 493.891.317

ANTIBES centro citta':
A 5 minuti a piedi dal mare ■ dal centro storico, SAGOR ha concepito ■ sta per costruire un prestigioso immobile, dotato di tutte le caratteristiche necessarie per essere adatto, a seconda della tipologia prescelta, come residenza principale, seconda casa o solo per reddito locativo.
Gli appartamenti spaziano dal bilocale sino al quadrilocale attico da 130 m^2 e sono tutti dotati di box.
I prezzi??? **a partire da ■ milioni ...**
■ prima arriva meglio alloggia!

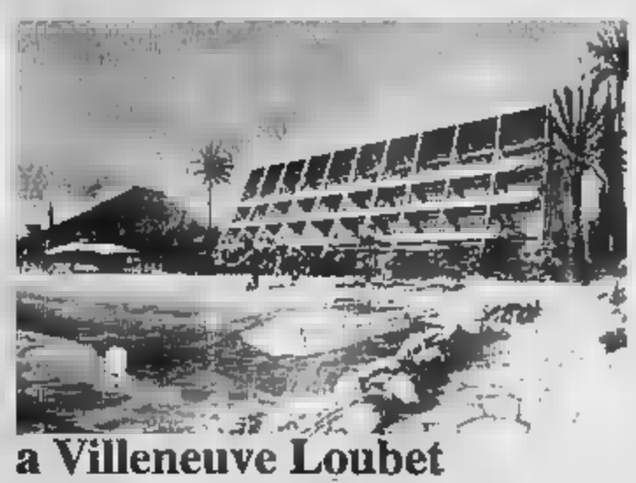

a Villeneuve Loubet
Acquamarina :
la casa in riva al mare
Ultimi appartamenti "pied dans l'eau" in pronta consegna. Accesso diretto alla spiaggia.
BILOCALE fronte mare arredato, box.
TRILOCALE fronte mare duplex, ultimo piano.

Convenienza

Sagor ■ e vende ■ case di altissima qualità.
Tecniche e materiali d'avanguardia, prezzi molto competitivi per un'elevata rivalutazione dell'investimento.

Scelta

Le ■ migliori ■ Riviera ■ Fiori ■ Costa Azzurra.
Un'ampia scelta di progetti abitativi pensati per offrirvi una lunga serie di vantaggi. A partire dal prezzo.

Sicurezza

Sagor: oltre ■ ■ leadership ■ settore ■ turistico
Così il vostro investimento diventa un' affare d'oro. Perché nessuno conosce la vostra nuova casa meglio di chi la costruisce.

Assistenza

Una completa consulenza tecnica, economica e legale.
Sagor vi informa su tutte le normative e non vi lascia mai soli nell'acquisto della vostra nuova casa.

SAGOR® S.p.A.
www.sagor.net
e-mail: info@sagor.it

Numero ■
800-019318

Sanremo
Via Privata Serenella
Tel. 0184 660.631
Fax 0184 661.268

Golfe Juan (Francia)
26, Av. de la Gare
Tel. 0033 4 97.218.008
Fax 0033 4 97.218.007

LE NUOVE SCHIAVE | VITTIME DELLO SFRUTTAMENTO

LA PELLERINA NON E' PIÙ A LUCI

Fino a pochi anni fa era una specie di supermercato all'aperto del sesso a pagamento. Nel controviale di corso Regina Margherita certe notti si affollavano quaranta, cinquanta, sessanta giovani di colore pronte a vendersi per una manciata di banconote. E code interminabili di automobilisti sfilavano davanti alle ragazze. Oggi la prostituzione di colore ha abbandonato il parco per strade meno controllate e certamente più redditizie in periferia.

RAPINA A LUCCIOLA ALBANESE

In quattro, certamente minorenni, su due scooters, l'altra notte hanno rapinato una giovane prostituta albanese che lavora in corso Unione Sovietica, angolo strada del Drosso. Hanno iniziato a chiacchierare con la ragazza quindi le hanno strappato la borsetta contenente circa mila lire in contanti e sono fuggiti. La donna ha fermato e avvisato la polizia, ma i piccoli delinquenti erano oramai lontani

Da prostitute a boss del traffico di nigeriane

Finisce in carcere la carriera di tre «maman»

Lodovico Poletto

Soldi a fiumi. Centinaia di milioni ogni mese, che passavano nelle loro mani e finivano direttamente in Nigeria. Investiti in appartamenti, palazzi e negozi. Denaro guadagnato dalle schiave del sesso che ogni notte popolano i marciapiedi delle strade di periferia, le statali che portano nei Comuni della cintura. O, addirittura, in altre province.

Ora tre «maman» che gestivano questo traffico sono in carcere, accusate di sfruttamento della prostituzione e di favoreggiamento dell'immigrazione clandestina. Le hanno arrestate gli investigatori della Squadra Mobile pochi giorni fa. Indagavano su di loro da tempo, le conoscevano, le avevano già identificate in passato. I loro nomi nella comunità nigeriana che vive sotto la Mole vengono pronunciati con discrezione, quasi con rispetto: «Gente potente. E che fa paura». Hanno amicizie importanti qui e a Benin City».

A Benin City, la loro città di origine, facevano affluire centinaia di milioni versati dalle ragazze vittime dei riti voodoo

Già, Benin City. Tutte le ragazze finite schiave del racket della prostituzione ufficialmente arrivano da lì. E da lì erano partite, verso la metà degli Anni anche le tre donne che, secondo il vicecapo della Squadra Mobile Sergio Molino, a Torino gestivano una cinquantina di ragazze. Edith Ero Agbonmoba, 45 anni, era partita da quella città diciassette anni fa. La sua compagna e amica Tina Edobar, 39 anni, n'era andata nel 1987. La terza, Patcient Ehigiator, 36 anni, per tutti Oyebito, pochi mesi più tardi. Per anni, anche loro, avevano lavorato in strada, per pagare il debito con chi le aveva fatte entrare clandestinamente in Italia. Una volta affrancate si erano messe in proprio. Cinquanta, forse cento le donne sfruttate dal terzetto in questi anni. E che hanno fatto loro guadagnare milioni. Investiti poi in Nigeria in attività pulite, al di sopra di ogni sospetto.

Per rendersene conto basta leggere le testimonianze delle ragazze sfruttate. Ognuna doveva saldare alle maman un debito di 80-120 milioni per averle fatte arrivare in Italia. Poi, ogni mese, dovevano versare 800 mila lire per l'affitto del «Joint»: un metro quadro di marciapiede dove lavoravano, altrettanto per la casa dove vivevano e almeno 400 mila lire per il vitto.

In anni e anni di sfruttamento nessuna ragazza si è mai ribellata. Nessuna ha mai tentato di fuggire o di contattare la polizia. Le ragioni di tanta ubbidienza stanno nelle minacce, nei riti voodoo a cui venivano sottoposte le giovani prostitute. Questo assicurava loro ubbidienza assoluta, sottomissione senza condizioni. E soldi, tanti, per le capienti borse delle sfruttatrici.

Milliardi, dicono gli investigatori, sono stati spediti in Nigeria dall'inizio degli Anni 80 ad oggi. E tutti tramite il solito e collaudatissimo sistema dei bonifici attraverso la banca Western Union. Quando sarebbero state ricche a sufficienza le tre maman avrebbero fatto le valigie. Addio Italia e addio sfruttamento. Da gran signore sarebbero tornate nel loro paese. Come hanno fatto le «maman» che quasi vent'anni fa sfruttarono loro, spedendole sulla strada a vendere un po' di amore a pagamento.

L'organizzazione che sfruttava le nigeriane è stata scoperta dalla polizia

DI TURNO. Orario 7-19,30: Airo Stazione Porta Nuova. Orario 9-19,30 (12,30-15 battenti chiusi): corso Belgio 180; via Bellardi 3; via Cibrario 72; via Monginevro 29; via Filadelfia 271/C; via Passo Buole 59/H; Grosseto 256; corso Re Umberto 38; corso Regina Margherita 134; via Verbene 11; via Santa Teresa 21; via Mazzini 24; corso Taranto 15; corso Sebastopoli 143. DI NOTTE (19,30-9) corso Belgio 151/B; corso Vittorio Emanuele 66. DI SERA (19,30-22,30) via Bellardi 3. INFORMAZIONI 011/65.90.100; www.farmapiemonte.

PONSO, ARRESTI. Avevano gettato droga dal finestrino, per passare indenni ad un controllo dei carabinieri alla periferia Ponso. Quando sono tornati per prenderla, però, hanno trovato i militari che si erano nascosti attenderli. Per due giovani canavesani sono quindi scattate le manette per detenzione e spaccio di droga. Si tratta di Marco Cortello, 22 anni, Ogliánico, e di Andrea Broglio Gianotti, 30 anni, Rivarn. A di Cortello è stato trovato altro ovulo, dell'hashish e alcune stanze per tagliare la droga.

PINEROLO, MOLOTOV. Attentato incendiario la scorsa notte all'ingresso della scuola elementare di via Brignone, dietro all' Expo Fenulli, dove sono state lanciate due bottiglie incendiarie contro la porta d'ingresso. Le fiamme state spente vigili del fuoco prima che propagassero all'interno dell'edificio.

GRANGE, SAN ROCCO. A Grandi Canavese per la festa patronale di San Rocco oggi alle 16,30, e processione con festa in piazza. Alle 21 danze l'orchestra Carosso. Domani cena di chiusura, prenotare al numero 011

SUSA, «BIERFEST». Cambia sede - dall'autoporto all'area Piscine - la «Bierfest» segusina ed il traffico diventa ingestibile causa la grande affluenza degli amanti della birra e della musica. L'altra sera erano circa 3 mila e sera ancora più. In Comune vertice per risolvere i problemi viari. E' stata chiusa traffico dalle 20 alle ore 3 via Carlo Alberto dalla Chiesa ed stato potenziato il numero degli addetti ai controlli per i posteggi che saranno permessi anche lungo la Statale 25 del Moncenisio bivio autostradale verso Susa.

RAPINE. Due supermercati rapinati poche ore a Nichelino e Rivalta, da banditi in moto e armati di pistola. primo colpo è messo segno in via Cimarosa 3, Nichelino, all'In's Mercato: bottino circa 1 milione. La seconda rapina, a Pasta di Rivalta, al Ld market in via Torino, dove sono fatti consegnare dalla cassiera tre milioni.

Nella casa del «santone di Poirino» i carabinieri hanno sequestrato la statua della Madonna con le lacrime: tra qualche giorno le analisi dei carabinieri del Ris confermeranno o meno se il pianto è autentico «Noi» ho nulla da temere, la gente continua a seguirmi»

LE DENUNCE E IL CALDO INSOPPORTABILE NON FERMANO LE VEGLIE DEL SANTONE

Nuova statua, niente lacrime «Lasciateci pregare in pace»

Massimo Numa

Bussate e vi sarà aperto. Ma solo siete dei «devoti», niente, e potrete solo rimirare tristi la targhetta del citofono della casa del veggente, Domenico Fiume, 25 anni, di Reggio Calabria, una palazzina di due piani via X settembre 4bis, a pochi metri dalla caserma dei carabinieri. I fortunati ce la fanno, come un ragazzo in bermuda e t-shirt bianca con scritto su Angel's power, capelli lunghi, codino e rosario beat al collo, accompagnato dalla madre. Lui suona, spiega chi è, la porta si apre e noi dietro. Due piani ed eccoci nella «Casa delle Apparizioni». Il ragazzo mette subito le mani avanti, con la signora Tina Astuto, la mamma di Domenico: «Noi siamo devoti, quelli lì non lo so...». Lei fa entrare lo stesso.

Nella teca della Madonna sequestrata dai carabinieri (per le analisi del sangue) c'è ora un'altra statua, più o meno eguale. Stessa altezza, stessa ceramica. Identiche le lacrime natalizie che la circondano, avvolta dalla penombra. Stanza disadorna e dedicata al culto. Candelabri, ritratto di un tizio con un paio di baffoni neri appeso al muro, Madonne, Madonnine, croci e simboli religiosi. La statua, per il momento, non piange. L'altra, invece, era un'altra cosa. Il sangue colava copioso e veniva raccolto nelle ciotole: ci si poteva portare a casa un batuffolo di cotone imbevuto del prezioso liquido. La nuova invece ha un'aria afflitta e gli occhi azzurri sembrano guardare in su, verso il cielo, con un'espressione indecifrabile.

A Poirino i seguaci di Domenico Fiume continuano a seguire le veglie guidate dal predicatore La madre: «Troppe cattiverie su mio figlio, la fede ci fa andare avanti con serenità»

Il veggente sta guidando la preghiere. L' truffa e altro non ha per nulla scosso la fede dello «zoccolo duro» dei suoi seguaci, che ora affollano il salotto buono dell'alloggetto, immerso in un'afa da inferno. Quattro donne, piuttosto robuste, sono stese sul pavimento di marmo beige. Sono in estasi o in catalessi. Una, vestito blu a fiori, ansima, respira a fatica. Starà mica male? Domenico, con piglio severo e molto professional, vestito come un predicatore battista un dark, snocciola il rosario e non lo guarda nemmeno. Queste estasi, in casa Fiume, fanno notizia.

Gli altri, uomini e donne, stretti uno accanto all'altro. C'è un signore con gli occhialini da presbite che cerca di leggere le preghiere, scritte con un infernale micro-carattere. Un «Pinguino» - per terra ci sono un paio di asciugamani già inzuppati condensa - dovrebbe rinfrescare l'atmosfera torrida (tutte le finestre sono sigillate) ma l'organizzazione ha regolato, per sbaglio, la temperatura su «30» (gradi) e il povero «Pinguino» sputa un'ariaccia calda e umida che aggrava la situazione. Le donne, un paio tra l'altro giovani e carine, pantaloni e magliette aderenti, usano il «breviario» delle invocazioni come ventaglio, poi a un certo punto il rosario si di tono e si trasforma in un gospel-rock che fa vibrare i muri sottili. Voci belle, intonate. Per noi, la cerimonia è finita. Il veggente stesso, tutto vestito di nero, il pizzetto inviperito, scavalcando non senza fatica i corpi delle devote in estasi, si raggiunge e dice, seccatissimo, alla madre: «Non durante la preghiera, se sono giornalisti se devono andare». Obbediamo. Nel portone l'eco delle preghiere è ancora forte.

Giornata tesa, ieri a Poirino. Un foto-reporter ha tentato il trucco del «devoto» per entrare in casa Fiume gli è andata male. sparato due flash attraverso la porta socchiusa. Domenico ha chiamato i carabinieri. Voleva i rullini. La famiglia è molto inquieta per tutto il clamore sollevato dall'inchiesta.

Spiega la madre, la signora Astuto: «Sono state dette troppe cattiverie, troppe falsità. Non vogliamo più avere contatti con nessuno». Scusi signora, la nuova statua della Madonna piange? «Perché? l'ha vista piangere? No, per ora no. Adesso via, si può disturbare la preghiera».

SAPER SPENDERE

Quadri di famiglia appesi alle pareti

Simonetta

SONO una fedele amica - scrive Fernanda di Torino - con un desiderio: sapere qualcosa di un quadro, Madonna e Re Magi, che è da molte generazioni nella mia famiglia e da me passerà a uno dei miei nipoti. In basso a sinistra la scritta «Gorla fecit 1789» mi incuriosisce, ma non so aggiungervi altro, se non allegarvi una fotografia a colori».

Il professor Ferdinando Viglieno Cossalino definisce questa Madonna con i Re Magi «molto gradevoli e con colori vivaci». Purtroppo, nonostante le sue ricerche non ha trovato notizie dell'autore: «Vi è un pittore astigiano attivo nello stesso periodo, ma non posso assicurarle che si tratti dello stesso. Comunque, il valore del dipinto si aggira sui 4 milioni».

★ Non sempre quello che resta appeso alle pareti da generazioni o si riceve in eredità o si acquista sui mercatini è soltanto un'illusione. Luisa di Torino possiede alcune tele di Angiola Meucci: «Hanno qualche valore?».

Spiega l'esperto: «Angiola Meucci (Revere 1880 - Torino 1965) i suoi studi di pittura con Delleani e continuò con Guarlotti. Partecipò, seppur in tono minore, ma con onestà, alla vita artistica torinese esponendo paesaggi figure alla Promotrice delle Belle Arti al Circolo degli Artisti. Il valore delle sue opere, anche secondo misure e qualità, può variare da a tre milioni. Sempre Luisa ha anche una lampada firmata Ang. Moreau, un mobiletto e un pastello acquistato in un mercatino di Parigi: di tutto accludo fotografie a colori. Ma tra questi oggetti c'è qualche delusione: «La lampada in metallo - dice il prof. Viglieno Cossalino - è stata realizzata in serie, risale all'inizio del Novecento e, se in buone condizioni, può valere circa un milione e mezzo. Il tavolinetto è imitazione e di serie, più di 400 mila lire. Il ritratto eseguito a pastello (firma indecifrabile) risale all'inizio del '900. Il timbro sul retro del foglio è del titolare del negozio ove è stato comprata la carta. Vale tra 500 e 600 mila».

Un quadro che raffigura Madonna con Bambino e un altro «Donna con cesto» incuriosiscono Pier Mario T. di Cuneo. «La Madonna con Bambino - spiega l'esperto - potrebbe essere di un pittore toscano della fine dell'800 o inizio '900 (peccato che non abbia inviato la foto della firma, lo ricordo a tutti i lettori) e può valere circa due milioni. Il dipinto che raffigura «Donna cesto» dovrebbe essere dell'inizio del '700 di un pittore italiano del Centro Nord. Valore tre-quattro milioni. Per notizie più precise si dovrebbero vedere dal vivo».

★ Da Capua (Caserta) Bianca Franco che potrà leggere questa risposta, ma riceverà il parere per posta (La rubrica Saper spendere è ormai limitata a Piemonte, Liguria e Valle d'Aosta) ci chiede notizie di un quadro che raffigura Cristo Crocifisso con San Francesco e un altro Santo. Secondo l'esperto risale alla fine del '600, inizio '700: «È opera di uno dei tanti pittori minori dell'Italia settentrionale che lavorava per pochi soldi per le chiese e le cappelle di campagna. Valore, un milione circa».

★ F. R. di Cairo Montenotte (Savona) rovistando tra le vecchie cose di uno zio ha trovato il ritratto dipinto a olio su cartone telato del poeta Giosuè Carducci. Il professor Viglieno Cossalino conferma: «È sicuramente il ritratto del poeta eseguito con un certo vigore e una buona sicurezza di pennellata. Ma per saperne di più bisogna decifrare la firma che è un po' sciupata. Valore, 800- un milione».

★ Benito S. di Torino acquistò in una bottega di Manila 30 anni fa per 70 mila lire un crocifisso scolpito e chiede il giudizio degli esperti. Secondo il professor Ferdinando Viglieno Cossalino «Il crocifisso sembra di origine portoghese e scolpito nel XVIII secolo, di esecuzione artigianale, la laccatura potrebbe essere originale. Il suo valore di mercato è di circa 600-800 mila lire». Almeno questo non delude.

simonetta.conti@lastampa.it

QUINDICI SENZA LAVORO

L'industria cinese manda in crisi ditta Pomaretto

POMARETTO. Duro colpo per l'occupazione in Val Chisone. A Pomaretto sono state avviate procedure per la chiusura dello stabilimento della Cascami Seta Divisione della Botto Giuseppe & Figli, che conta 15 dipendenti. Il motivo della grave decisione è dovuto fatto che la fabbrica sinora riceveva dalla Cina i cascami della che dovevano essere puliti e pettinati nello stabilimento di Pomaretto. Oggi però la materia prima arriva direttamente dalla Cina già lavorata e questo ha portato licenziamento di tutti gli addetti. Il gruppo della Cascami Seta comprende altri due stabilimenti, a Vigevano e a Tarcento in provincia di Udine. Una terza fabbrica a Jesi ha chiuso lo scorso anno. I 15 lavoratori licenziati e il sindacato chiedono alle istituzioni e ai parlamentari di sostenere le iniziative di lotta che verranno decise per trovare soluzioni alternative.

Agosto in città

Res Nova vi offre un gelato e i prezzi più freddi dell'anno.

Res Nova

Piazza Carlina - Torino - tel. 011.88.29.28
orario 10/13 - 16/19.30

Aut. Ministeriale

IL RIENTRO DOPO LE FERIE | FERROVIE SOTTO ACCUSA

FS»

Arrestato per evasione dagli arresti domiciliari per essere rientrato 25 minuti dopo l'orario concesso dal giudice, un operaio di 34 anni, Giuseppe Zambianchi, Novi, ha attribuito la colpa al ritardo del treno che doveva riportarlo a casa. Il gip non ha convalidato l'arresto, l'iter giudiziario prosegue: l'imputato ha chiesto il rito abbreviato e giovedì in udienza comparirà come testimone il capostazione cui spetta di confermare o meno la versione di Zambianchi. Il treno solitamente usato per il percorso fa una fermata a Novi che consente Zambianchi di rientrare alle 19, limite massimo consentito dal giudice. Secondo l'operaio, l'altra sera il convoglio era in ritardo per questo è riuscito a rispettare le disposizioni concessagli.

In treno con supplemento cimici

Sul Reggio Calabria-Torino 20 passeggeri alle prese con i ritardi e i fastidiosi insetti

Grazia Longo

Passino le tredici ore di viaggio in piedi nonostante il posto prenotato in prima classe. Passino pure le tre ore di ritardo. Ma le cimici sul treno, quelle proprio no. E così, ieri pomeriggio, appena Carmine Albanese, anni, è sceso dall'espresso 818 Reggio Calabria-Torino ha subito presentato un esposto contro le Ferrovie.

«Altro che treno del sole - sbotta il pensionato - un biglietto prima classe per spostarsi come in un paese del terzo mondo. Avevamo cimici dappertutto, sulle comicie, sui pantaloni, sui sedili. Un inferno, il modo peggiore per concludere una vacanza. E come se non bastasse le Ferrovie hanno completamente ignorato le nostre proteste. Abbiamo chiesto che venisse aggiunta una carrozza, ma non ci hanno dato retta».

I passeggeri coinvolti nella disavventura sono una ventina, tutti quelli seduti negli scompartimenti 7, e 9 del vagone numero 12. L'espresso parte da Reggio Calabria alle 18,10. Carmine Albanese sale insieme alla moglie Francesca Maturi, «altri nostri parenti avevano il posto prenotato in un altro vagone». L'assalto delle cimici avviene 6 ore dopo. «Avevo la schiena ricoperta di cimici - ricorda il pensionato -, mia moglie ha provato a togliermele di dosso ma ne aveva pure lei. Come gli altri viaggiatori». Una piccola delegazione guidata da Albanese va ricerca, «dunghissima», del capotreno. L'incontro è sicuramente chiarificatore. «Le cimici erano talmente tante che il capotreno poteva certo non vederle», ma la soluzione non arriva.

«Era evidente che lì dentro non potevamo più stare - proseguono i coniugi Albanese -, c'era una bambina che piangeva disperata con tutte le gambette sporche di sangue perché s'era schiacciata le cimici dandosi degli schiaffi. Insomma, nessuno ha voluto risederci al suo posto». E allora? «Abbiamo chiesto di essere trasferiti altrove, ma non c'era un sedile libero. Tutto prenotato, ovviamente pure le cuccette. E quindi abbiamo pregato di essere sistemati in un vagone aggiuntivo».

Tutto vero. Le Ferrovie si rendono conto che l'allarme cimici è un problema reale e cercano di arginare il problema. Ma è impossibile reperire una carrozza in più. «Il capotreno ha segnalato il problema alla stazione Roma Ostiense - spiegano dalla direzione delle Ferrovie -, a Roma Prenestina è stata individuata una carrozza da mettere in coda all'espresso diretto a Torino, ma poi non è stato possibile eseguire l'operazione». Perché? «C'era troppo traffico, questi giorni difficili, la punta massima del contro-esodo. Abbiamo fermato il treno per po' per verificare l'eventualità di un nuovo vagone, ma davvero c'era troppo traffico. Abbiamo però offerto un'alternativa ai passeggeri». E cioè? «Li abbiamo invitati a prendere il convoglio successivo, si trattava solo di aspettare un'ora». Un gruppetto di persone accetta questa proposta, ma molti preferiscono non cambiare non potevamo scendere da quel treno - dice Carmine Albanese - perché c'erano sopra anche altri nostri parenti. Abbiamo pensato di poterli raggiungere, ci avrebbero sicuramente ospitati, anche a costo di alternarsi per stare in piedi». Siete riusciti a raggiungerli? «No, e anche di questo dovranno rispondere le Ferrovie».

A sinistra Carmine Albanese, dei passeggeri che hanno dovuto fare i conti con le cimici dell'Espresso 818

In che senso? «Non ci hanno fatto nemmeno avvicinare all'altro vagone, il controllore continuava a ripetere che i posti erano riservati e che non potevamo disturbare nessuno. Ho detto che si trattava di nostri familiari, ma niente. Tanto a Grosseto siamo scesi dal treno per risalire alla carrozza di mia cognata». E che è successo? «Un mezzo finimondo, il controllore ci ha praticamente buttati giù dal treno e siamo stati costretti a tornare al vagone 12. Così abbiamo viaggiato tutta la notte in piedi, davanti agli scompartimenti infestati dalle cimici».

E le Ferrovie? Come reagiscono? «Innanzitutto chiediamo scusa a questi passeggeri - dicono da Roma -, inoltre rimborseremo loro il biglietto per intero».

Ma Albanese non molla. «Se pensano di placarci restituendoci le 143 mila e 700 lire se lo possono togliere dalla testa. Questa storia non finisce qui, mi rivolgerò al mio avvocato».

MENTRE PEDALAVA CON UN AMICO UN GIOVANE SINTI GLI HA STRAPPATO IL BORSELLO CON IL TELEFONINO

Operato il ciclista scippato: si salverà

Era finito a terra dopo essere stato aggredito da uno zingaro

Giacomo Bramardo

C'è un filo di speranza per Domenico Picchio, il cinquantaduenne commerciante di San Carlo Canavese da giovedì in coma all'ospedale Giovanni Bosco. Pedalava insieme ad amico sulla statale tra Nole e Corio quando è stato affiancato da uno zingaro, a bordo di uno scooter, che gli ha strappato il borsello che portava sulla schiena. Da allora Picchio, caduto violentemente sull'asfalto, non ha più ripreso conoscenza. Soccorso e trasportato all'ospedale di Ciriè, era stato immediatamente trasferito a Torino, dove nella tarda serata era stato operato d'urgenza al capo. Le sue condizioni restano ancora gravissime, e la prognosi ovviamente riservata. Ma dal reparto di rianimazione, dove Picchio sta lottando contro la morte, i medici da ieri avanzano un cauto ottimismo, dopo aver constatato, in seguito al monitoraggio e alle Tac, un lento ma progressivo riassorbimento dell'ematoma. Potrebbe essere il segnale di un recupero che la moglie Silvia e i figli Lorenzo ed Enrica attendono con angoscia, ogni minuto che gli è concesso, di fronte al reparto del Giovanni Bosco.

Quanto allo zingaro sinti che lo ha aggredito - Elvis Trompino, 19 anni, arrestato dai carabinieri di Mathi e di Venaria all'interno di un campo nomadi dove si rifugiato subito dopo il fatto - ieri ha trascorso il suo terzo giorno nel carcere delle Vallette. Per ora è accusato di rapina aggravata e lesioni gravissime. In passato - dicono i carabinieri comando di via Valfrè - sarebbe stato autore di numerosi scippi nella zona, compiuti in modo analogo, ma fino ad ora era quasi sempre riuscito a sfuggire all'arresto. Questa volta gli è andata male: un giovane in moto che viaggiava dietro a Domenico Picchio e al suo amico, ha visto la scena, lo ha inseguito fino all'accampamento, tentando di fermarlo, mentre lui scappava con il borsello stretto tra i denti. E lo ha poi riconosciuto nelle foto segnaletiche.

Domenico Picchio è titolare della concessionaria Lancia di Ciriè: giovedì con un amico era in bicicletta sulla strada che da Nole porta a Corio. Adesso è ricoverato al Giovanni Bosco

«In questo momento più che senso vendetta proviamo rabbia - ripete Lorenzo Picchio - tanta rabbia. Quel vandalo è già stato rassicurato alla giustizia, speriamo solo che il magistrato che si occuperà di lui consideri le conseguenze di un semplice scippo. La vita di mio padre è appesa ad un filo per colpa di un borsello dove teneva il telefonino e pochi spiccioli. Vi pare giusto? Poteva succedere a chiunque, accade ogni giorno. E' assurdo, non riusciamo a farcene una ragione».

Attorno alla famiglia di Domenico Picchio - molto noto a Ciriè per il titolare della concessionaria Lancia di via Roma - si sono stretti i tanti amici, i semplici conoscenti. «Un uomo buono, che non ha mai avuto nemici - dicono di lui -. I capelli bianchissimi gli danno qualche anno in più, ma a dispetto dell'apparenza è sempre stato attivissimo. La concessionaria l'ha fatta lui dal nulla, in quasi trent'anni di sacrifici. E adesso stava pensando al nuovo capannone, una sede più grande già in costruzione in via Torino».

Specchio dei tempi

«Alla frontiera multa salata per un malinteso» - «Dall'Atm tanti abbonamenti ridotti per gli studenti, pochi per i lavoratori» - «Doppia coda» - «Lipobay ritirato fino al 1° settembre» - «Passeggeri scarsi»

Un lettore ci scrive:

«Martedì 21 agosto con mia moglie e due amici ci siamo recati in Svizzera per una passeggiata. Arrivati alle 8 al valico di Iselle (sulla statale del Sempione) rallento e a passo d'uomo passiamo davanti a due finanzieri e due poliziotti che parlano tra di loro; il finanziere ci fa un cenno con la mano (non aveva la "paletta") che tutti noi in macchina interpretiamo come un "vada" ed io proseguo. Subito dopo averli oltrepassati, sento una serie di fischi e mi blocco. Tornati indietro spiego al finanziere che ho interpretato il suo gesto come un invito a proseguire. Ci richiede i documenti di tutti i passeggeri e quelli dell'auto e se ne va in ufficio. Dopo quasi un'ora di attesa mi chiama per firmare il verbale e al mio ribadire che si era trattato di un banale malinteso mi dice che potevo ritenermi fortunato se finiva così in quanto avrebbe anche potuto fare una verifica doganale completa trattenendoci un giorno intero. Ho quindi preferito firmare e andarmene. L'importo per questa contravvenzione ammonta a 127.000 lire. Mi sembra veramente eccessiva una multa di tale entità per aver sorpassato di qualche metro il segnale stop per un chiaro malinteso».

Giuseppe Arlunno

Un lettore ci scrive:

«Leggo su *La Stampa* che l'Atm prosegue la campagna sconti per gli studenti che prevede ben 14 tipi di abbonamento con possibilità di risparmiare un bel po' di soldini. Ma ai lavoratori che usano 11 mesi l'anno i mezzi pubblici (e non 9 come gli studenti) subendo ogni tipo di disagio/ritardo/ressa, soprattutto da alcuni mesi a questa parte per via della costruzione della metropolitana, l'Atm pensa mai? Ho già fatto presente la richiesta al numero verde Atm tempo fa senza ricevere alcuna risposta.

«L'Atm dovrebbe agevolare questa categoria che penso rappresenti la maggioranza dell'utenza torinese proponendo anche a noi maggiori formule di abbonamento scontato anziché pensare solo ad aumentare il prezzo del biglietto (peraltro compensato da un buon servizio).

Segue la firma

Un lettore ci scrive:

«Cronaca dell'invio di posta prioritaria: mercoledì sono stato alle Poste Centrali di via Alfieri per spedire, via posta prioritaria, una busta. Allo sportello 18 l'impiegato, molto gentile, mi dice che il francobollo deve essere acquistato all'altro sportello, quello delle raccomandate. Mi metto pazientemente in coda, davanti a me cinque persone, la prima con 17 spedizioni. Ottengo il francobollo, torno allo sportello 18 e mi permetto di dire che, visto siamo alle Poste, il francobollo avrebbe potuto procurarlo l'addetto alla posta prioritaria senza costringermi a code inutili. La stessa persona mi dice che sono il secondo che viene per una spedizione e che, se fossi imprenditore, capirei che non è economicamente conveniente».

Enzo Ciccone

Una lettrice ci scrive:

«Sono una farmacista e desidero rispondere al lettore che si lamenta per il mancato rimborso del farmaco Lipobay ritirato perché ritenuto pericoloso per la salute. Senza entrare nel merito della questione non disponendo di sufficienti elementi, preciso che la comunicazione del ministero dell'8 agosto ha disposto il ritiro immediato dal mercato delle confezioni di Lipobay. Di conseguenza in data 10 (contrariamente a quanto afferma il lettore) il prodotto non era più vendibile. Lo stesso 10 agosto è pervenuta a tutte le farmacie la comunicazione da parte di uno dei fornitori con la quale viene segnalato la "possibilità di ritiro dei resi fino al 1° settembre con relativi accrediti alle condizioni e nei tempi che l'azienda produttrice applicherà"».

Elisabetta Calvo

Un Direzione Fs ci scrive:

«Un gruppo di viaggiatori della Val di Susa ha chiesto il ripristino di un treno che fino al gennaio 2000, partendo da Porta Nuova alle 0.20, permetteva loro un comodo rientro a casa. Il provvedimento di cancellazione è stato preso sia per la scarsa frequentazione del convoglio nel tratto da Torino a Bussoleno, sia per l'ancor minore utilizzazione, da parte della clientela, del viaggio di ritorno del materiale rotabile nelle prime ore del mattino successivo.

«Non potendo, per chiari motivi di carattere commerciale, reinserire la corsa (che essendo notturna ci risultava più costosa), valuteremo, d'intesa con gli enti istituzionali, l'opportunità di programmare un servizio di autobus sostitutivo».

Claudio Cristofani

specchiotempi@lastampa.it

NOTIZIE dalle AZIENDE

RISTORANTE IL REALE

Continua il successo del Ristorante American Bar IL REALE
A pochi passi dallo Stadio delle Alpi un interessante punto di riferimento della buona cucina, del buon vino e buona musica

Un opportunità per passare una serata diversa e completa dall'aperitivo al dopo cena. Il gusto ricercato dell'arredamento, l'attenzione rivolta alle preparazioni di piatti nazionali e internazionali a base di carne e pesce, fanno di questo locale un luogo unico da provare e farlo diventare punto di riferimento delle vostre serate
Il Ristorante American Bar "IL REALE" è a vostra disposizione per organizzare anche vostri particolari ricorrenze di compleanno, feste, e per la cortesia vanta il disposizione locali per meeting e conferenze con la comodità dell'adiacente Hotel
Aria Condizionata Aperto dalle ore 7 alle ore 01.00. Agosto chiuso la domenica
Corso Giulio 153/A - 10078 Venaria Reale (TO) (Zona Stadio delle Alpi)
tel. 011.4530413 - Fax 011.4540935 http://spaggiagallo.it/reale

PK publikompass spa
ascom

Per una convenzione stipulata con Ascom Torino gli annunci economici e le necrologie possono essere ordinati presso le sedi Ascom di Torino e provincia

Torino Via Mas, 20 011 5516262 Fax 011 5516796
Torino San Salvario Piazza M. Cristina 4/d
Tel 011 6696360 Fax 011 6696312
Torino Porta Palazzo Piazza Repubblica, 2a
Tel 011 5217041 Fax 011 4396693
Caluso C.so C. Battisti, - Tel. 011 9833188 Fax 011 9831507
Carmagnola C.so Matteotti, 22 Tel 011 9720295 Fax 011 9722120
Chieri Piazza A. Manzo, 10 Tel 011 9472369 Fax 011 9411112
Chivasso Piazza Cavalieri, Tel. 011 9101294 Fax 011 9116554
Ciriè Via Roma, 4 Tel 011 9210730 - Fax 011 9210919
Cuorgnè Piazza Boetto, 4 - Tel 0124 666697 Fax 0124 660630
Giaveno Piazza Molines, 33 Tel 011 9364193 - Fax 011 9364730
Ivrea Corso Nigra, 60 Tel 0125 48455 Fax 0125 45461
Lanzo Via Matteotti, 21 Tel 0123 28817 - Fax 0123 320138
Moncalieri Via Cavour, 16 Tel 011 6406273 Fax 011 6407256
Oulx Via Fauri Rellimi, 4 - tel. 0122 831664 - Fax 0122 830058
Rivarolo Via Montello 7 Tel 0124 29412 - Fax 0124 26192
Rivoli Via Colli, 23 - Tel 011 9584814 Fax 011 9561564
Settimo Via Regio Parco, 9 Tel 011 8984407 Fax 011 8954454
Susa Corso Inghilterra, 12 Tel 0122 622508 Fax 0122 32966
Venaria Via Zavellata, 9/I Tel 011 4597689 Fax 011 4955515

E mail: ascomtorino@iclaweb.it

I SUPPLEMENTI DE LA STAMPA
OLTRE
LUNEDÌ: Tuttosoldi
MERCOLEDÌ: TuttoScienze e Tecnologia
VENERDÌ: TorinoSette (solo Torino)
SABATO: Specchio - TuttolibriTempoLibero
DOMENICA: Tuttoaffari (solo Torino)
LA STAMPA

PREZZI - TARIFFE: L. 1.800 CON «IL MATTINO DELL'ALTO ADIGE» - «CRONACHE DEL MEZZOGIORNO» - «CORRIERE DI CASERTA» - «CRONACHE DI NAPOLI» - «IL CORRIERE MERCANTILE» - «LA GAZZETTA DELLA LUNIGIANA» - «ALTRE NOTIZIE RACCOLTE» - «LA VOCE DI MANTOVA» - «LA PROVINCIA» - NELLE AREE DI DISTRIBUZIONE EDICOLE S.p.A. GIORNALE LOCALE: L. 1.800 CON «IL CORRIERE DI ROMAGNA» (ROMAGNA E MARCHE) L. 2.000 A PROVINCIA CON «AUTOSPORT/TUTTO» - IN PIEMONTE, LIGURIA E VALLE D'AOSTA, ABBINAMENTI GRATUITI CON SPECCHIO AL SABATO OBBLIGATORIO PER TUTTA ITALIA. PREZZI ESTERO: AUSTRIA BC 25 (€ 1.80) - BELGIO FR. 75 (€ 1.86) - CANADA $ 1.5 - DANIMARCA KR 15 - FINLANDIA FIM 12 (€ 1.80) - GERMANIA D.M. 2.50 (€ 1.29) - GRECIA DR. 500 - INGHILTERRA P. 1.30 - LUSSEMBURGO FL. 75 (€ 1.86) - MALTA Cents 80 - NORVEGIA KR. 15 - OLANDA FL. 4 (€ 1.80) - PORTOGALLO Cont. Esc. 350 (€ 1.75) - SPAGNA Pts. 250 (€ 1.50) - CANARIE Pts. 300 - SLOVENIA SIT 280 - SVEZIA SKR 15 - SVIZZERA FRS 2.60 - C. TICINO 2.50 - USA $ 2.50

www.mtv.it

NUOVA FIAT SEICENTO BRUSH. BICOLOR ORIENTED.

Seicento Brush è la prima due colori della sua categoria in nove combinazioni, di serie. E il modello Plus di serie ha anche il tetto apribile elettrico e CD Hi-Fi a quattro casse audio.

VIENI A SCOPRIRLA DALLE CONCESSIONARIE FIAT.

LA PASSIONE DI GUIDA. FIAT

STELLA cortesia

LA STAMPA

CONSORZIO ALBERGHI LAGO MAGGIORE

Golf • Tennis & Squash • Nuoto • Centro Benessere • Trekking
Mountain-Bike • Passeggiate a Cavallo
Immersioni & Pesca • Sci Nautico, Vela, Canottaggio
Crociere con la Navigazione Lago Maggiore
Escursioni: Parchi, Musei, Palazzi Storici
Settimane Musicali di Stresa • Festival Jazz • Concerti Gratuiti
Linea Ferroviaria Milano Completa
Aeroporto di Malpensa a soli 40 km da lago
Introduzione alla Cucina Italiana

STRESA

****** Hotel Milan Speranza au Lac**

Piazza Marconi,
tel. 0323.31178 - 0323.32729
hotmlspe@tin.it - www.milansperanza.it
Ristorante, bar, camere climatizzate, TV, telefono, terrazza, piscina, tennis a 100 mt.
L'hotel Milan Speranza au Lac è un complesso alberghiero di due stabili, uno di fianco all'altro, in centro Stresa, sulla passeggiata lungo-lago e di fronte all'imbarcadero, una incomparabile vista sulle Isole Borromee e le Alpi. Dista solo 300 mt da Palazzo dei Congressi.
Offre un trattamento signorile ad ogni comfort moderno.

STRESA

****** Hotel Astoria**

Corso Umberto I, 31
tel. 0323.32585 - fax 0323.933785
h.astoria@interbusiness.it
Ristorante, bar, camere climalizzate, TV, telefono, frigo, cassaforte, giardino privato, terrazza, tennis, palestra, bagno turco, garage, roof garden panoramico giochi, parcheggio coperto, idromassaggio.
Albergo moderno sul lungo lago di Stresa, in posizione ed a pochi passi dal Palazzo dei Congressi, gode di splendida vista sul golfo Borromeo con le isole e Alpi che lo circondano. Bar, soggiorno e particolarmente luminosi ed accoglienti. La maggioranza delle hanno il balcone che si affaccia sul lago o sul tranquillo giardino retrostante dotato piscina riscaldata e snack bar.

VERBANIA-PALLANZA

****** Grand Hotel Majestic**

Via Vittorio Veneto,
tel. 0323.504305 - fax 0323.556379
reception@grandhotelmajestic.it
www.grandhotelmajestic.it
Ristorante, bar, camere climatizzate, TV, telefono, frigo, spiaggia privata, parco privato, terrazza, piscina, tennis, sauna, snack bar.
Albergo direttamente affacciato sul lago. Attacco natanti e boe.
Albergo di fine '800 completamente ristrutturato negli ultimi 3 .

VERBANIA-PALLANZA

****** Hotel Pallanza**

Viale Magnolie, 4
tel. 0323.503202 - fax 0323.505194
belvedere@verbania.com
www.hotels-belvedere-pallanza.com
Ristorante, bar, camere climatizzate, TV, telefono, garages.
Completamente ristrutturato, l'hotel si distingue per la sua architettura del XIX° secolo.
Splendida posizione con visuale sul golfo borromeo e le isole.
Tutte le nostre camere sono allestite con i servizi più moderni e condizionata.

STRESA

******* Grand Hotel des Iles Borromées**

Corso Umberto I, 67
tel. 0323.30431 - fax 0323.32405
Ristorante, camere climatizzate, TV sat, telefono, frigo, parco privato, terrazza, bar, piscina, tennis, sauna, idromassaggio, parcheggio privato, centro benessere.
L'hotel è immerso in un parco affacciato sull'incanto Lago Maggiore con magnifica vista delle Isole Borromee delle Alpi circostanti. Costruito nel 1861 sapientemente rinnovato nel 1991, mentre inalterata l'originaria struttura di la "Belle Epoque" sembra mai. Nel parco: piscine, campo tennis, elliporto privato e ampio parcheggio.

STRESA

****** Villa Aminta**

Via Sempione Nord,
tel. 0323.933818 - fax 0323.933955
h.villaminta@stresa.net - www.villa-aminta.it
Ristorante, bar, camere climalizzate, TV, telefono, frigo, spiaggia privata, parco privato, terrazza, piscina, tennis, campo bocce, noleggio biciclette, parcheggio privato, servizio minibus.
Villa Aminta è l'Hotel in grado di soddisfare con raffinatezza charme ogni Vostro desiderio. Gli arredi rispecchiano la passione per le cose belle e ricercate che Beatrice e Roberto Zanetta la figlia Daniela hanno saputo infondere questo edificio affacciato sulle rive di uno dei più bei laghi d'Italia.

STRESA

***** Hotel Royal**

Viale Lido, 1
tel. 0323.32777 - fax 0323.33633
info@hotelroyalstresa.com
.hotelroyalstresa.com
Ristorante, bar, TV, telefono, parco privato, terrazza, piscina, phon, safe, parcheggio privato, vasca jacuzzi esterna.
Situato posizione tranquilla, a 150 metri dall'imbacadero per isole, la funivia, la passeggiata "lungolago". Arredato con gusto e signorilità, con l'ampia terrazza ristorante, gode di una stupenda vista del lago tra giardini floriti.

BELGIRATE

****** Villa Carlotta**

Via Sempione, 121-125
tel. 0322.76461 - fax 0322.76705
villacarlotta.vb@bestwestern.it
Ristorante, camere climatizzate, TV, telefono, frigo, spiaggia privata, parco privato, piscina, tennis, parcheggio
Villa posta al centro dell'incantevole parco privato di 40.000 mq e le rive fiorite Lago Maggiore. Saloni per congressi fino a 600 persone numerose sale riunioni. Rinomato ristorante del "buon ricordo", spiaggia privata, tennis, piscina riscaldata.

VERBANIA-PALLANZA

***** Hotel Belvedere**

Viale Magnolie, 6
. 0323.503202 - fax 0323.504466
belvedere verbania.com
www.hotels-belvedere-pallanza.com
Ristorante, TV, telefono, bar, garage.
La splendida posizione dell'hotel, sul lungolago di Pallanza a due passi dal centro, fanno un luogo ideale per qualsiasi tipo vacanza. Camere dotate di ogni comfort.
Garage.

STRESA

****** Regina Palace**

Lungolago
tel. 0323.936936 - fax 0323.936666
h.regina@stresa.net - www.regina-palace.it
Ristorante, bar, camere climatizzate, TV, telefono, frigo, parco privato, terrazza, piscina, tennis, giochi bimbi, palestra, sauna, noleggio biciclette, squash, parcheggio coperto, solarium.
L'hotel è situato sul lungolago di Stresa, capitale turistica del Lago Maggiore, di fronte alle famose isole Borromee, è un elegante e tranquillo albergo 1ª categoria, circondato da uno splendido parco. L'atmosfera che si vive saloni "epoque"; infatti l'hotel venne inaugurato nel del 1908 e conserva ancora oggi arredamenti e i lampadari d'un tempo.

STRESA

***** Hotel Moderno**

Via Cavour,
tel. 0323.933773 - fax 0323.933775
moderno@hms.it - www.hms.it
Ristorante, bar, TV sat, telefono, terrazza.
Situato in pedonale del centro storico Stresa, a soli 50 metri dal più bel lago d'Europa, dall'imbarcadero dal gran parcheggio; a due minuti a piedi dal Palazzo dei Congressi, l'Hotel Moderno è anche il più tranquillo.
Oltre alle 2 sale pranzo per 180 posti, l'Hotel dispone di 2 ristoranti all'aperto menù "à carte".

VERBANIA

***** Hotel Ghiffa**

Corso Belvedere,
tel. 0323.59285 - fax 0323.59585
info@hotelghiffa.com
www.hotelghiffa.com
Ristorante, camere climatizzate, TV, telefono, spiaggia privata, parco privato, terrazza, bar, piscina, noleggio biciclette, parcheggio privato, garage.
Direttamente sul lago, costruzione in stile Liberty, spiaggia privata, ristorante panoramico terrazza sul lago. L'hotel dispone splendido giardino e di un comodo parcheggio custodito.

BELGIRATE

****** Hotel Milano**

Via Sempione, 4
. 0322.76525 - fax 0322.76295
milano.vb@bestwestern.it
Ristorante, bar, TV, telefono, frigo, laundry, cassaforte.
La più bella più grande terrazza nel più bel lago d'Italia.
Ristorante membro della catena del "buon ricordo". A soli 10 km dall'autostrada A26 uscita Stresa.
Sale per banchetti e riunioni, bar sul terrazzo con lago. Spiaggia privata con attacco imbarcazioni.

VERBANIA-PALLANZA

***** Hotel Astor**

Via Vittorio Veneto, 17
tel. 0323.504305
Bar, TV, telefono, parco privato, terrazza.
Situato in una posizione tranquilla, giardino panoramico, sul lago, camere con bagno o doccia, molte con balcone, telefono diretto, sale soggiorno, bar, parcheggio.

STRESA

****** Hotel La Palma**

Via Duchessa di Genova
tel. 0323.32401 - fax 0323.933930
info@hlapalma.it - www.hlapalma.it
Ristorante, bar, camere climatizzate, TV, telefono, frigo, spiaggia privata, parco privato, terrazza, piscina, palestra, sauna, noleggio biciclette, idromassaggio in tutte le camere, parcheggio coperto.
L'Hotel La Palma, albergo di classe sul lungolago Stresa, è circondato da vasto giardino fiorito, in una posizione tranquilla centrale.

STRESA

***** Lido La Perla Nera**

Viale Lido, 15
tel. 0323.33611/2 - fax 0323.933785
h.lido@stresa.net
www.stresa.net/hotel/lido
Ristorante, bar, climalizzate, TV, telefono, parco privato, piscina coperta con idromassaggio.
pochi passi dal lago, proprio fronte alle isole Borromee offre tutti i vantaggi di posizione tranquilla benchè non lontana dal centro cittadino raggiungibile con una piacevole passeggiata sul lungo lago circa 20 minuti.
Rinnovato recentemente garantisce, grazie alla conduzione familiare, particolare attenzione a cucina servizio.

STRESA

Hotel Elvezia

Lungolago Vittorio Emanuele, 18
tel. 0323.30043
Ristorante, bar, telefono, parco privato.
Tranquillo hotel in posizione panoramica sulla più bella delle Isole Borromee.
Il posto ideale per il relax.

VERBANIA

***** Hotel Premeno**

Viale Bonomi, 31
. 0323.587021 - fax 0323.587328
premeno@hotmail.com
www.premeno.com
Ristorante, TV, telefono, parco privato terrazza, bar, piscina, parcheggio privato.
Gestito dai proprietari assicura un servizio accurato alto senso di ospitalità. Cucina curata e genuina. A pochi minuti dai campi da tennis da golf.

VERBANIA-PALLANZA

***** Hotel San Gottardo**

Viale Magnolie, 14
tel. 0323.504485 - fax 0323.504466
belvedere@verbania.com
www.hotels-belvedere-pallanza.com
Ristorante, TV, telefono, bar, garage.
Situato nel centro di Verbania Pallanza, con la splendida visuale sul golfo Borromeo dotato di ogni comfort. L'Hotel dispone anche di garage privato.

Una stella in più per gli Hotel che aggiungono alla qualità del servizio una cortesia speciale: trovare in camera, alla porta della camera, una copia gratuita de LA STAMPA.

LA STAMPA
PAGINA 35 DOMENICA 26 AGOSTO

NOVARA

REDAZIONE CORSO DELLA VITTORIA 7, TELEFONO 0321 393431, FAX 0321 36391, E-MAIL NOVARA@LASTAMPA.IT
PUBBLICITA' PUBLITIME SRL, AGENTE PUBLIKOMPASS S.P.A. CORSO CAVOUR 13, TELEFONO 0321 33341, FAX 0321 623035

VERBANO~CUSIO~OSSOLA

(NO) dal agosto
FESTA DELL'UVA FRAGOLA
DOMENICA 26
dalle 23,30
Grandioso
SPETTACOLO PIROTECNICO

IL CAMPIONE VENTITREENNE DI MIASINO RIENTRAVA IN SVIZZERA AI MASSIMI LIVELLI DOPO L'INCIDENTE CHE GLI HA IMPEDITO LA PARTECIPAZIONE ALLE OLIMPIADI DI SIDNEY

Basalini conquista l'argento a Lucerna

«Sono soddisfatto perchè il vincitore irlandese era troppo forte»

Vincenzo Amato
LUCERNA

Stefano Basalini si colora d'argento. Ai mondiali di canottaggio in svolgimento a Lucerna il campionissimo della canottieri Lago d'Orta è giunto secondo alle spalle dell'irlandese Lynch. Una prestazione straordinaria la suo visto che il fuoriclasse di Miasino ha ripreso a gareggiare solo da pochi mesi dopo l'infortunio che gli costò la partecipazione alle Olimpiadi di Sidney e soprattutto in una specialità quale il singolo pesi leggeri. «Lo sapevo che sarebbe stato difficile - racconta subito dopo la gara Basalini - avevo incontrato Lynch già a Siviglia ed anche allora ero giunto secondo. Comunque sono soddisfatto perchè ho dato davvero tutto quello che potevo». Alla fine tra la medaglia d'oro ed il miasinese c'erano pochi metri di distacco: un soffio. A tal punto che i suoi tifosi giunti dal Cusio hanno pensato, e sperato, che potesse farcela. Stefano Basalini, al quale va comunque la medaglia d'oro dell'onestà sportiva, la pensa diversamente: «No, se fossero stati anche altri duecento metri non sarei riuscito a stare davanti a Lynch che era davvero molto forte». A far sognare è stata la condotta di gara: all'avvio era quinto, poi, ai cinquecento metri, è iniziata la rimonta; colpo dopo colpo, con un vigore straordinario Basalini ha recuperato posizioni sino alle spalle dell'armo irlandese. Di più non poteva. Ma per i suoi fans, e per lui stesso, è stato abbastanza. Lui è già nella Storia del canottaggio mondiale con quattro titoli iridati che non sono uno scherzo a soli 23 anni! Ha tutto il tempo per entrare nella leggenda. Ma di questa cose vuole parlare: «Adesso penso soltanto agli italiani che si svolgeranno a Milano - afferma il vicecampione del mondo - per la prossima stagione c'è tempo». C'è l'Università da finire. E c'è soprattutto ... un sogno nel cassetto: le Olimpiadi di Atene. Mancano ancora tre anni. Ma per lui, e per noi, sembra un'eternità.

«Adesso penso ai campionati italiani di Milano poi ci sarà tempo per la prossima stagione»

Stefano Basalini ieri nella finale di Lucerna è stato preceduto solamente dall'irlandese Lynch Per il campione di Miasino è stata una grande soddisfazione perché reputava l'avversario troppo forte per le sue attuali condizioni

SETTIMANE MUSICALI — SECOLI DI STORIA PER I 40 ANNI DEL FESTIVAL

Un soprano all'Isola Madre Il soprano Eva Lind (nella foto) è stata protagonista del concerto che si è tenuto l'altra sera in una cornice suggestiva, l'Isola Madre. Con I Solisti della Mahler Chamber Orchestra ha proposto il maestoso «Stabat Mater» di Boccherini.L'ensemble ha poi eseguito pagine di Brahms. Il cartellone del Festival, che festeggia 40 anni con l'edizione 2001, prosegue questa sera alle 21 a Villa Ponti, con un quintetto che include musicisti prestigiosi, come Bruno Canino e Gabriele Pieranunzi. Sempre oggi, ma alle 16 nel palazzo Borromeo dell'Isola Madre, s'inaugura l'esposizione «I Tesori della Liuteria Italiana. La famiglia Guarneri», che ripropone i capolavori della famiglia, le opere che hanno decretato la grandezza italiana nel campo della liuteria. Il cartellone abbraccia la letteratura musicale di molti Paesi.Un esempio domani a Villa Pallavicino con le «Trascrizioni di musica zigana» del violinista Lakatos. E' il primo concerto legato al tagliando di La Stampa, sponsor ufficiale della prestigiosa manifestazione.
Cristina Meneghini A PAGINA 43

RECORD DI PREISCRIZIONI A NOVARA, IN CALO LE PREFERENZE PER I CORSI DI INFERMIERE

All'Università è Fisioterapia la laurea breve più cercata

Marcello Giordani

Boom di preiscrizioni per i diplomi di laurea per fisioterapisti, mentre sono in netta flessione le iscrizioni ai corsi di infermieri; in aumento anche le matricole di Farmacia, mentre Economia si profila un andamento stazionario.

Sono queste le tendenze per le facoltà novaresi, dove è periodo di preiscrizione, e per la facoltà di Medicina, dove vige il numero programmato, si avvicina la data dei test di ingresso.

Intanto, per facilitare le matricole che arrivano da fuori città, è stata collocata in piazza Garibaldi, proprio di fronte alla ferroviaria, una nuova segnaletica che indica in modo chiaro e semplice l'ubicazione delle segreteria e delle sedi di facoltà.

A Economia e Commercio le iscrizioni si chiudono il 30 settembre, anche se è possibile iscriversi fino a ottobre pagando però mora e dietro autorizzazione del rettore. Per ora le iscrizioni sono state una ventina, due o tre meno rispetto allo stesso periodo dell'anno scorso, «ma il grosso delle matricole - avvertono alla segreteria studenti - arriva a settembre. In compenso sono venuti in molti a ritirare i moduli». Quest'anno a Economia prendono il via anche sei nuovi corsi di laurea triennale: Economia Aziendale, Economia delle Istituzioni e dei mercati, Servizi giuridici per l'impresa, Economia dei mercati globali, Metodi quantitativi per l'analisi economica, Promozione e gestione del turismo.

Anche a Farmacia l'iscrizione scade il 30 settembre, e il trend delle iscrizioni segna lieve crescita rispetto all'anno scorso. Anche qui debuttano tre lauree triennali: Tossicologia dell'Ambiente, Scienza e Tecnologia dei prodotti dietetici, Biotecnologie.

A Medicina è già tempo di test: qui infatti è in vigore il numero programmato, e le iscrizioni si chiudono la prossima settimana, il 31 agosto. Il settembre si terrà il d'ingresso: i posti disponibili 75, più cinque posti assegnati agli studenti stranieri. Per ora si sono preiscritti in 160.

L'11 di settembre si svolgerà il test per selezionare chi potrà accedere ai diplomi di laurea, anche questi a numero programmato, e qui ci sono due sorprese: la laurea breve più gettonata è quella per fisioterapisti; a fronte di quaranta posti disponibili ci sono già 150 iscritti. Accade il contrario invece per il diploma di laurea per infermieri, dove i posti a disposizione sono duecento, ma finora gli iscritti sono solamente cinquanta. Quest'ultimo test di ingresso verrà svolto a Novara anche per gli studenti di Alessandria (cento posti disponibili, quaranta iscritti) e Biella (cinquanta posti a disposizione, trenta iscritti). Sono inoltre disponibili dieci posti per ostetriche, quindici per igienisti, venti per tecnici di laboratorio biomedico e quaranta per fisioterapisti.

I POSTI DISPONIBILI

MEDICINA	75 (+5 stranieri)
OSTETRICA	10
IGIENISTA	15
CHIMICA E TECNOLOGIA FARMACEUTICHE	non ha numero programmato

Fonte: Università Piemonte Orientale

A Medicina è già tempo del test d'ingresso: si svolgerà il 5 settembre Finora gli iscritti sono 160 e i posti disposizione 75

Il Novara calcio avrà il suo consigliere spirituale

Padre Lorenzo è lo stopper della Nazionale dei frati: ha seguito gli azzurri nel ritiro di Nebbiuno e ha benedetto il campo

Renato Ambiel A PAGINA 46

OGGI UNA CONTROMANIFESTAZIONE A DIVIGNANO

In piazza per sostenere il sindaco dimissionario

DIVIGNANO

Una contromanifestazione per dimostrare sostegno e affetto al sindaco dimissionario Romildo Contini: è in programma alle 11,30 di questa mattina nella piazza del castello di Divignano. La organizza la maggioranza in Consiglio comunale per tentare di ridare la fiducia che il primo cittadino si è sentito venire meno dopo le proteste di lunedì quando alcuni cittadini in strada per protestare contro il blocco di fornitura dell'acqua.

Ieri in molti hanno distribuito i volantini di invito all'adunata di sostegno, così come sono tornate a circolare per le vie del paese le voci amplificate dell'altoparlante che ricordavano l'appuntamento mattutino. Intanto alcuni cittadini non impegnati politicamente hanno espresso pubblicamente il loro pensiero: «A noi divignanesi non politici le beghe tra maggioranza e minoranza interessano poco. Ciò che ci preme di più è la certezza di avere un servizio idrico all'altezza del fabbisogno, che non si guasti appena al paese si avvicina un temporale». Alle richieste legittime della popolazione, risponde il vicesindaco Annalisa Filati: «Il problema delle pompe che ha provocato il black-out di domenica 19 agosto pare risolto. Per aumentare comunque il rifornimento idrico è in via di conclusione l'iter per la realizzazione di un nuovo pozzo in località Pozzetto. La Regione ci ha concesso 100 milioni per portare a termine l'opera ai quali il Comune ne ha aggiunti 150 prelevati dall'avanzo di bilancio. Appena la Provincia ci darà il benestare, avvieremo la procedura di appalto per una perforazione di oltre cento metri di profondità. L'amministrazione Contini ha peraltro realizzato in passato lavori di ammodernamento della rete idrica di Divignano per un importo di 700 milioni». [r. l.]

SUNO (Novara) 24 al 27 agosto 2001
FESTA DELL'UVA FRAGOLA

DOMENICA 26 ore 12.00
Gli anziani di Suno festeggiano la giornata dedicata a loro con il tradizionale Grande Pranzo
Dalle ore 18.00 Si svolgeranno le finali del TORNEO DI BEACH VOLLEY
21.30 Grandiosa serata con l'orchestra
SANTINO ROCCHETTI
Ore 23.30 Grandioso Spettacolo Pirotecnico

LUNEDI 27 ore 21.30
Serata di Latino-americano il gruppo musicale brasiliano
SALSA LOCO
Esibizione del balletto MISTURA BOA SHOW
con partecipazione del pubblico

La Manifestazione si terrà all'interno del Teatro Tenda di V.le Voli con entrata libera. Funzionerà un accurato servizio bar ristorante con specialità locali.

Per informazioni e prenotazioni telefonare al Teatro Tenda dal 20 agosto al numero: 0322.858910

BOLLETTINO METEO — OGGI IN PIEMONTE, LIGURIA E VALLE D'AOSTA

SOLE
VARIABILE
NEBBIA
PIOGGIA DEBOLE
MODERATA
INTENSA
NEVE
TEMPORALI
VENTO DEBOLE
MODERATO
FORTE
MARE CALMO
POCO MOSSO
MOSSO
AGITATO

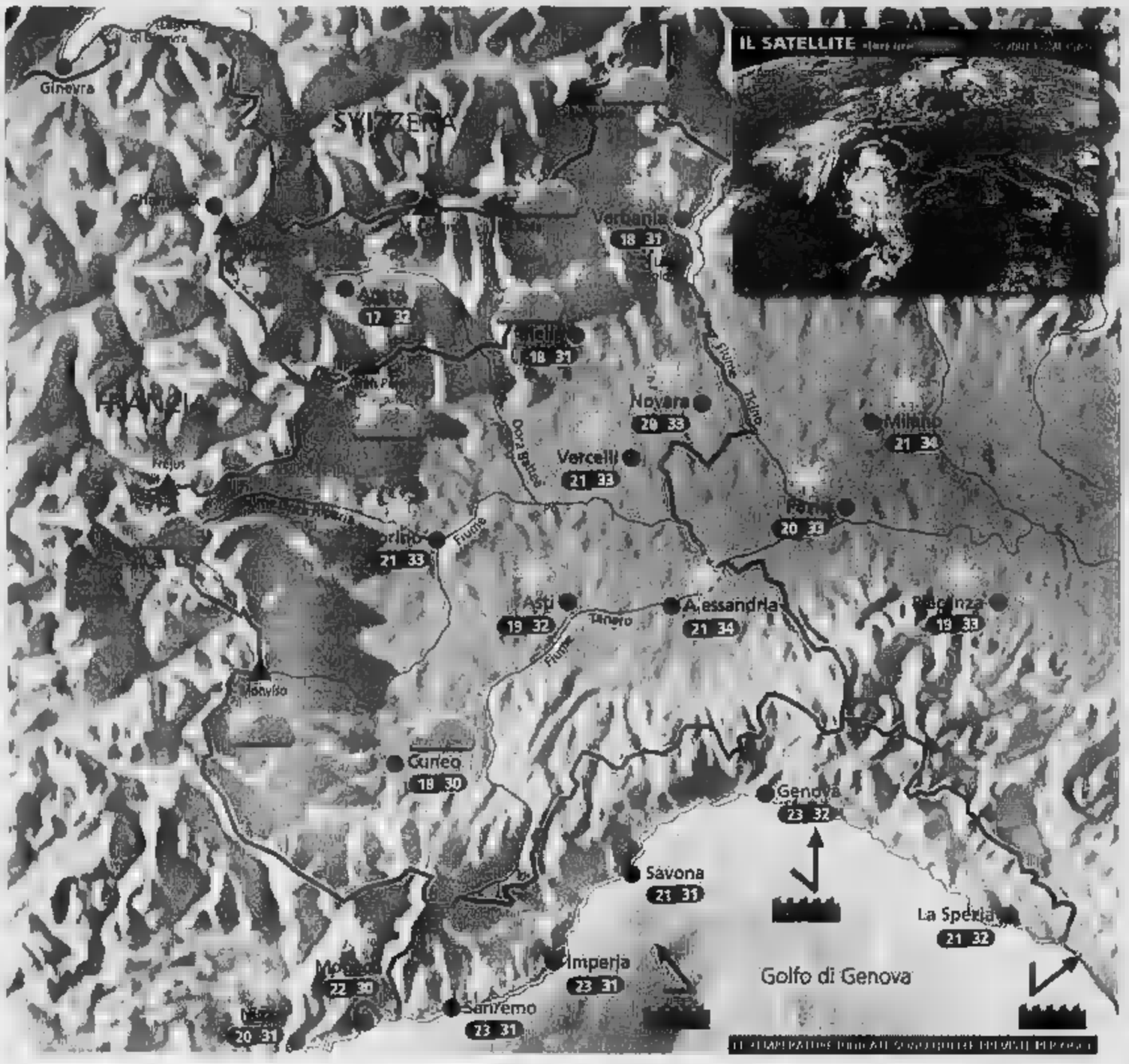

Situazione Ieri la presenza di un'area di alta pressione ha determinato ancora tempo piuttosto soleggiato e molto caldo, con nubi sparse anche minacciose nel pomeriggio lungo le Prealpi e le Alpi più meridionali. Oggi il bel tempo proseguirà ma l'aumento dell'umidità sarà ora in grado di provocare qualche breve temporale di calore sui rilievi.

Previsioni Al mattino bel tempo ovunque, con foschia e qualche nube medio-bassa in pianura e vicino alle Prealpi. Nel pomeriggio aumento delle nubi cumuliformi principalmente su Alpi, Prealpi e Appennino ligure, con qualche isolato e breve acquazzone o temporale, più probabili su Alpi Marittime. Temperature stazionarie su valori molto superiori alla normale: caldo ancora afoso e opprimente in pianura dalla tarda mattinata, specie nelle grandi città. Ventilazione debole o assente. Domani e martedì condizioni meteorologiche pressoché invariate.

ZOOM

Gli effetti del clima sulla salute

Uno dei meno studiati e potenzialmente più rilevanti impatti del rapido mutamento del micro-clima, è quello sulla salute. L'incidenza delle malattie cardiovascolari e della respirazione è già oggi notevolmente connessa alle condizioni climatiche estreme. L'influenza del foehn nell'aumento dei casi di suicidio pare la clamorosa cifra del 9%, vale a dire che una persona depressa può essere spinta ad un gesto folle dalla sola ma costante presenza di questo secco e tepido vento che scende dalle catene montuose. Il fenomeno dell'acclimatazione è poi importantissimo per determinare fenomeni di mortalità da freddo o da caldo. Ad esempio a New Orleans una temperatura di 35°C non particolarmente fastidio, ma la stessa temperatura a San Francisco, specie se costante, provocherebbe numerosi decessi. La cosa potrebbe valere paragonando Atene Vienna. La neve e i temporali avrebbero invece effetto euforizzante e paradossalmente rasserenante: più la natura colpisce e più ci si allontana dai pensieri e dalle preoccupazioni quotidiane.

A CURA DI: www.meteolive.it

PER CHI

ANCONA	30	REGGIO CALABRIA	22 30
BARI	24 30	ROMA	22 33
BOLOGNA	21 34	VENEZIA	23 30
CAGLIARI	23 34	BARCELLONA	16 29
CATANIA	23 30	BRUXELLES	19 31
CATANZARO	22 30	FRANCOFORTE	16 32
FIRENZE	20 34	GINEVRA	17 33
OLBIA	23 32	LONDRA	19 29
PALERMO	24 29	MONACO DI BAVIERA	14 29
PERUGIA	19 33	PARIGI	21 34
POTENZA	19 29	ZURIGO	14 30

OGGI

IL SOLE: sorge alle ore 6 e 44 minuti; culmina alle ore 13 e 31 minuti, tramonta alle ore 20 e 17 minuti

LUNA: si leva 15 e 21 minuti, cala domani alle ore 0 e 39 minuti

esi IRRIGAZIONE
www.esi-irrigazione.com

La convenienza
Cooky Store
non va mai in vacanza!

Aspettavi l'occasione giusta per cambiare cucina? Non perdere la straordinaria promozione Cooky Store. Fino al 31 agosto ti basta un anticipo di solo L. 1.000.000 e una delle fantastiche cucine Cooky è subito tua. Per pagarla c'è tutto il tempo. La stagione degli affari è già iniziata: vieni subito nei nostri negozi e goditi l'incredibile convenienza dell'estate Cooky Store.

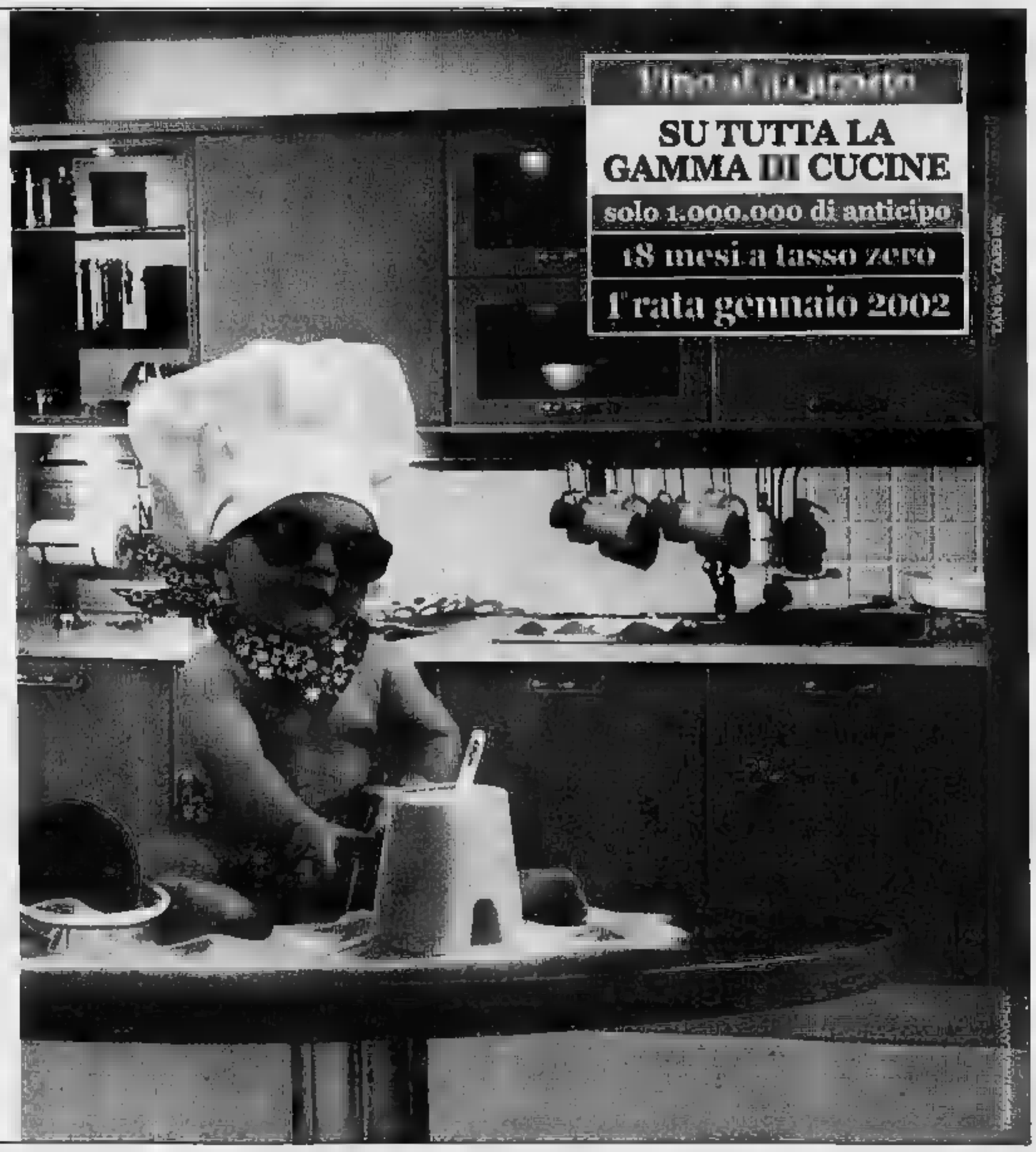

cooky
STORE

CUCINE COMPONIBILI
ELETTRODOMESTICI • OGGETTISTICA

CASTELLETTO TICINO (Novara)
via Sempione 186 - Tel. 0331.920716

MILANO • • NOVARA • • • (CH)

RIPARTONO DOMANI GLI SCAVI DELLA SOCIETA' IDRICA A VEVERI, ASFALTATE PARECCHIE STRADE. AUTO OFF LIMITS ■ VIA DEI CACCIA

Rientro dalle ferie, anche per i cantieri

Mezzi al lavoro: saranno rifatti marciapiedi e carreggiate

Cristina Meneghini

NOVARA

Riaprono fabbriche e uffici, negozi e attività. Domani si torna al lavoro, con la «via crucis» che aveva accompagnato gli automobilisti alle ferie, lo slalom tra i cantieri. Chi raggiunge la città si troverà di ■■■ a fare i conti con gli scavi che toccano tutte le zone. «Non si poteva fare altrimenti» è stato spesso ripetuto dall'amministrazione comunale, da quella attuale alla precedente giunta Correnti, per poter garantire un percorso più agevole ad automobilisti ■ pedoni. Si chiede pazienza. Sarà ■■ autunno «caldo» per la viabilità, a causa appunto dei cantieri che renderanno difficile l'accesso al centro dalla periferia. Alcuni, ripartono domani, altri, come quello in corso Risorgimento, prenderanno il via il 3 settembre.

A corso Risorgimento, interessato da diverse operazioni, spetta il primato dei lavori più impegnativi: dovrebbero concludersi nella primavera del 2002. Si dovrà fare attenzione, domani mattina, a divieti, sensi ■■ici e sensi alternati. Le pattuglie della polizia municipale saranno impegnate nel controllo ■■ territorio, per rendere più scorrevole il traffico ■ sorvegliare i mezzi al lavoro.

Uno dei cantieri ■ maggior rilievo, che proseguirà fino ■ novembre, è quello di via Alcarotti: si prevede il rifacimento dei marciapiedi, ■ costruzione della pista ciclabile e ■ rifacimento della carreggiata. La strada rimane chiusa in entrambi i sensi ■ via Alcarotti al parcheggio interno del vecchio stadio ■ potranno percorrerla solo i residenti. I lavori della Sin ■ Veveri per fognatura ed acquedotto ripartono domani e comporteranno ■ deviazione del traffico ■■ via Verbano (la strada che arriva ■■ Arona e Malpensa), quando le ruspe raggiungeranno la piazza. La circolazione dovrebbe rimanere inalterata almeno fino a giovedì ■ venerdì. La tabella indica le principali variazioni comunicate dall'amministrazione comunale nei giorni scorsi. Le operazioni di asfaltatura, che sono iniziate a luglio, potranno dare luogo alla rimozione forzata delle auto in sosta, ■ all'istituzione di un senso unico di marcia. Potrebbe anche ■■■ deciso di vietare il transito. Uno dei divieti di circolazione cruciali per la città riguarda via del Caccia, tra baluardo Partigiani e corso Garibaldi: è stato istituito da domani fino al 31 agosto. Sempre da domani e fino all'1 settembre, strada sbarrata alle auto nel tratto di corso Risorgimento tra via dei Carbonari ■ via Villa Glori. Il comando di polizia municipale ha comunicato che domani verrà chiusa via dei Cattaneo, dove i lavori riprendono proseguono per quattro giorni. Attorno alla Cupola proseguono i lavori di diverse committenze: è stato istituito un cambio di direzione, che prevede l'uscita sul baluardo da via Ferrari. Cantieri aperti anche in viale Verdi e via Monterosa: qui si ■■ realizzando ■ nuova strada di collegamento via Valsesia-via Biandrate.

I lavori in corso della Vittoria. Il cantiere della Sin sta proseguendo verso Veveri

LA MAPPA

DIVIETO DI CIRCOLAZIONE

- Viale CURTATONE
- Viale GIULIO CESARE
- Viale ROMA
- Corso XXIII MARZO
- Via PELLEGRINI
- Via SANTORRE SANTAROSA
- Via RIVOLTA
- Via GALILEO FERRARIS
- Via DE AMICIS
- Via SANTA RITA DA CASCIA
- Via ADAMELLO
- Via SPREAFICO
- Via COLLODI
- Via S. FRANCESCO (Fermate)

DIVIETO DI CIRCOLAZIONE

- Corso RISORGIMENTO (tra via Dei Carbonari e via Villa Glori)
- Via DEI CACCIA (tra Baluardo partigiani e corso Garibaldi)

NOVARESI IERI E OGGI

La villa Nigra di Miasino era dell' architetto lomellino

Romolo Barisonzo

La fugace irruzione del sottosegretario Vittorio Sgarbi a Miasino ha stimolato l'attenzione di giornali, radio e tv su Villa Nigra, nobile struttura residenziale del passato meritevole di recupero che, pressoché «all'unisono», per dirla con Carlo Verdone, ne hanno attribuito ■ storica proprietà ■ Costantino Nigra (1825-1907), cunavesano, ministro e segretario di Cavour.

Nulla di più errato poiché il proprietario della villa miasinese era il lomellino Carlo Nigra (1856-1942), noto architetto, progettista assieme ai colleghi Brayda e De Andrate, del Borgo Medioevale eretto al Valentino di Torino, in riva al Po, per la grande Esposizione nazionale del 1884. Questo Nigra, membro della Regia Delegazione Piemontese di architettura e ispettore per il circondario di Mortara, con competenze anche sul Novarese e il Lago d'Orta, acquistò la villa nel 1854 e qui visse a lungo con la moglie Maria Guillot e le tre figlie zitelle Bianca, Anina e Adele detta Titti, ricevendo personalità importanti e dedicandosi, fra i tanti impegni, anche alla fabbrica della monumentale chiesa di San Rocco, croce e delizia per generazioni di miasinesi.

Dal punto di vista professionale fu fra i maestri più autorevoli, specialmente nel campo del restauro e della conservazione degli edifici storici fra cui il castello di Malgrà a Rivarolo, la cripta che custodisce l'urna ■ san Giulio sull'isola omonima, la Casa della Porta in via Canobio a Novara, le chiese gemelle di San Carlo e Santa Cristina in piazza San Carlo ■ Torino. E' inoltre autore di alcune opere letterarie importanti sul Novarese e sulla Valle d'Aosta.

Puntiglioso tradizionalista, il Nigra non amava innovazioni azzardate per cui quando a Torino, sotto la spinta delle gerarchie fasciste ■ dell'architetto Marcello Piacentini, si decide la nuova urbanistica cittadina, esprime il suo motivato dissenso. Per placarlo gli affidano la sovrintendenza ■■ Borgo Medioevale, ma appena trova un buon pretesto ■ dimette e si autoconfina a Miasino dove è assai stimato per l'autorevolezza ■ per i suoi molteplici interessi, fra cui i motori, la fotografia, la nautica. E' fra i fondatori del Club Velico del Verbano e, a Torino, è il primo presidente dell'Automobile Club d'Italia (l'attuale Aci).

A Miasino queste ■■ ■■ abbastanza note tanto che la comunità, più volte, ■ è resa interprete delle necessità di salvare l'importante edificio con annesso parco. Se ne sono occupati il Comune e la Pro loco coinvolgendo anche la Provincia di Novara e la Regione Piemonte in attesa di una soluzione da concordare con l'Università di Torino, attuale proprietaria dell'immobile, auspicata dal rettore Mario Allara già nel 1960.

■■ allora se ne parlò, ■■ ne scrisse, ■■ non successe nulla. Ora a Miasino sperano in Sgarbi, malgrado la confusione sui Nigra, omonimi ma non parenti, uno dei quali, il più famoso Costantino, pare che da queste parti non sia mai stato visto.

BORGOLAVEZZARO, MISSIVE ANCHE AL SINDACO

«Corvo» nella Bassa con lettere anonime

BORGOLAVEZZARO

L'indirizzario è quasi invariato, i destinatari delle missive sono le persone più in vista del paese. Gli argomenti sono i più disparati, dalle campane che suonano al mattino alle iniziative di solidarietà. In passato Novara aveva avuto il suo «corvo», che aveva tempestato ■ lettere e telefonate le forze dell'ordine.

Ora ■ il piccolo Comune della Bassa ad interrogarsi sulle missive anonime che arrivano da qualche tempo in alcune famiglie.

Inclusa quella del sindaco Gianluigi Lovati, che ha pure dovuto portare la questione nell'ultimo Consiglio comunale. Lovati però è tranquillo: «Non c'è da preoccuparsi, come ho spesso ripetuto, ■■ non si arriva al vilipendio ■ alla calunnia posso prenderlo come ■■ divertimento, anche se discutibile. Piuttosto, ■■ conoscessi il mittente, avrei un consiglio per lui. Invece ■ scrivere, ■■ qualche cosa non gli ■■ a genio, sarebbe più opportuno salire in Comune ■ parlarne direttamente.

L'anonimo non è uno sprovveduto: le lettere sono scritte al computer. Segno ■ un'azione meticolosa e ■ una conoscenza delle ultime tecniche. Si ■ occupato di recente di vari argomenti. Ha contestato ad esempio la ■■■ presenza ■ pubblico ad una manifestazione in piazza, organizzata a scopo benefico. Poi ha ripreso l'argomento adirato perchè non vi ■■■ state ■■■ sulla mancata adesione ■ questa iniziativa. Ha voluto dire la ■■■ anche sui rintocchi delle prime campane del mattino, spostate alle 7,30, un'ora più avanti, un'intesa tra il Comune e la parrocchia.

Lovati accetta ■■■ filosofia la vicenda delle lettere anonime: «E' comunque successo anche in altro Comuni, come Vespolate, finchè si ■■■ entro questi limiti sono piccinerie». [c. m.]

LA PROTESTA ■ DON UGLIONE A BORGOMANERO

«Il mercato non deve offuscare il patrono»

BORGOMANERO

Don Ugliono striglia la città che non santifica il patrono e organizza ugualmente il mercato, e diserta le manifestazioni ■ onore di san Bartolomeo:

A don Angelo Ugliono, rettore della chiesa di San Gottardo, non è assolutamente andato a genio ■ mercato in ■■■ della festa patronale e così non ha partecipato alla concelebrazione che tutti i sacerdoti originari della città organizzano la mattina della festa nella Collegiata.

«Non è accettabile che una città dalle tradizioni religiose così profonde - dice don Angelo - permetta che il giorno del patrono si organizzi il mercato e si lascino aperti i negozi. Non è proprio possibile spostare il ■■■ cato di una giornata, o, almeno per una volta, saltarlo? Ma ormai conta soltanto il guadagno, e finirà che se il Natale sarà ■ venerdì, a Borgomanero si terrà ugualmente il mercato».

Così, in segno di protesta, oltre agli spunti polemici ■■ «Lazzaro», il giornalino che don

Don Angelo Ugliono, rettore della Collegiata, per protesta non ha partecipato alla concelebrazione di tutti i sacerdoti

Angelo pubblica periodicamente, quest'anno il sacerdote ha disertato l'unica manifestazione pubblica per la patronale, la grande concelebrazione e il pranzo che ■■■ tutti i sacerdoti originari della città. «Naturalmente nessuno spirito di polemi■■ nei confronti dei colleghi sacerdoti, ma ■■■ presa di posizione per fare capire alla città e alle sue istituzioni che non è accettabile questo comportamento. E il silenzio, significherebbe essere conniventi: e io non lo sono». [m. g.]

GIOVEDI' IN CASTELLO, DOPO L'INCIDENTE MORTALE

A Galliate il Consiglio discute di viale Dante

GALLIATE

L'incidente che era costato la vita ad Alessandro Pomella, un galliatese di 22 anni, ha aperto il dibattito sulla pericolosità di viale Dante, una delle vie del centro. Se ne era parlato all'indomani dell'incidente, mercoledì 8 agosto. La prossima settimana la questione arriverà ■■ Consiglio comunale, convocato, con altri punti, per giovedì alle 21 al castello sforzesco. Flora Ugazio di Forza Italia ha presentato un'interrogazione, alla quale ■ sindaco Arturo Boccara «Risponderà - dice - anche per ristabilire alcune affermazioni». E un'interrogazione urgente è stata portata in Comune anche dal consigliere di Alleanza Nazionale Adriano Crespi. «Non conosco ■ responsabilità oggettive scaturite dalle indagini relative all'incidente - dice Crespi - per mesi avevo segnalato per scritto la pericolosità di questi parcheggi per le auto, troppo perpendicolari all'asse delle carreggiata, affiancata da una discutibile e pericolosa pista ciclabile ■ la presenza di furgoni cassonati posteggiati ■■ modo sporgente. Chiedo al sindaco quali giustificazioni adduce per ■■■ aver preso in seria considerazione le mie raccomandazioni e segnalazioni e gli opportuni provvedimenti». Alessandro Pomella, 22 anni, molto conosciuto in paese, si era schiantato contro un camion posteggiato.

«Sui viali - osserva Crespi - sono accaduti due incidenti mortali in meno di un anno». [c. m.]

Alessandro Pomella aveva 22 anni Si era schiantato contro ■■■ mercoledì 8 agosto in viale Dante

IN BREVE

■■■

Palazzetto dello Sport pronto solo nel 2002

Ritardi e difficoltà burocratiche faranno slittare la riapertura del palazzetto dello Sport alla primavera del prossimo anno. Niente da fare neppure per i campi da tennis comunali per i quali era stato esposto troppo ottimisticamente un cartello che annunciava la fine dei lavori per novembre 2001. [s. bott.]

NOVARA

Biglietto Sun gratuito oggi ultimo giorno

Termina oggi l'iniziativa promozionale di Comune e Sun per l'avvicinamento ai mezzi pubblici. Per l'ultimo giorno si potrà salire gratuitamente sui mezzi che percorrono il capoluogo. [r. l.]

NOVARA

Danzati Agosto pomeriggio di festa

Prosegue Danzati Agosto, il centro diurno estivo promosso dal Comune in collaborazione con la Coperativa Manifestazioni Novaresi. Oggi nell'area dell'istituto Donnino di corso Risorgimento il pranzo con specialità novaresi, segue il pomeriggio ■ ballo. [c. m.]

ARONA

E' arrivato Grull al Museo archeologico

Una mascotte per il Civico Mu■■ Archeologico ■ piazza San Graziano. E' arrivato Grull, insieme con i suoi «parenti» Grullix e Grullois. Si tratta di brevi e divertenti fumetti che hanno come obiettivo l'avvicinamento in modo piacevole dei bambini all'archeologia. [s. bott.]

ROMAGNANO SESIA

Il Consiglio discute del piano regolatore

Il consiglio comunale è convocato per martedì 28 alle ore 21. Verranno discusse la ricognizione sullo stato di attuazione dei programmi degli equilibri di bilancio e le tavole ■ sviluppo del piano regolatore relativo ai terreni urbani. Infine la surroga di un consigliere: Giulio Mattioli, della minoranza è dimissi■■■ per motivi famigliari. Gli subentra il primo dei non eletti, Sergio Motta. [p. us.]

ROMAGNANO SESIA

Città e campagna progetti ed architettura

La sala consiliare ospiterà il secondo seminario di progettazione architettonica ■ urbana «città ■ campagne del Ticino. Idee di architettura per costruire un nuovo paesaggio», in calendario per il ■ settembre dalle ore 18. [p. us.]

UN LIBRO SU GAETANO BAVIERA, L' UOMO CHE HA DEDICATO CINQUANT'ANNI DI GENEROSA ATTIVITA' IN FAVORE DEI CIECHI

La storia del ragazzo di Zagarise diventato «novarese dell'anno»

NOVARA

Esistono due anni, della vita di Gaetano Baviera, che rimarranno per sempre scolpiti nella storia e nei ■■■ ricordi: 1953 ■ 1989. Atto primo: era il 5 maggio e quel piccolo ■■■ arrivato dal Sud, da Zagarise in provincia di Catanzaro, rimase colpito in pieno volto da un forte getto di vapore ammoniacale alla Montecatini di Novara. Conseguenza: il buio assoluto. Atto secondo: dopo 36 anni Gaetano Baviera riacquista l'uso dell'occhio sinistro attraverso un difficilissimo intervento chirurgico chiamato «osteodontocheratroprotesi» ed eseguito da un luminare, il professor Giancarlo Falcinelli di Roma. Un «evento» che ■ il giro del mondo, ma Gaetano Baviera, da quel momento non fa altro che quadruplicare gli sforzi dell'impegno profuso durante il periodo della cecità assoluta.

Di questa straordinaria avventura, unica nel suo genere, parla il dottor Augusto Paronzini ■ Novara, nel libro «Gaetano Baviera nella storia dell'Unione italiana ciechi Novara» con un sottotitolo molto esplicativo: «Cinquant'anni di generosa attività in favore dei ciechi».

Viene a galla una figura che a Novara tutti, semplici cittadini ■ autorità, riconoscono ■■■ mai a distanza ■ a memoria: quello di un uomo che non si ■■■ arreso ■ non ■ arrende mai, sorretto da una fede e da una determinazione incredibili. Lui, Gaetano, è stato il trascinatore dell'Unione italia■■■ ciechi a Novara, ■ cui è diventato presidente nel 1974. In questi anni si è adoperato a favore di tutti coloro che hanno avuto problemi agli occhi, realizzando punti di riferimento anche al servizio della città: come l'ambulatorio di oftalmologia sociale, corsi di formazione per ■■■ vedenti, la casa di riposo pe ciechi sul Lago d'Orta. Poi un'opera quasi martellante, che ■■ convolto ■ continua a coinvolgere enti, privati e club di servizio, nella prevenzione alla cecità. Per Gaetano Baviera l'impegno sociale e quello per gli invalidi del lavo■■■ diventa ragione di vita. In tutto questo tempo è rimasto saldamente radicato a due radici: la sua Zagarise, dove ■ nato e torna ogni estate, e Novara, la città che lo ha accolto e vive.

L'ultima parte del libro raccoglie titoli e scritti di giornali che in trent'anni si sono occupati di Gaetano Baviera: una rassegna stampa che dimostra l'incessante impegno svolto nei settori del sociale. [g. f. q.]

Gaetano Baviera con l'ortottista Anna Chesio (a sinistra) e la dottoressa Carla Giordano. Baviera, che oggi a 72 anni, continua la sua incessante opera per la prevenzione della cecità

IL PROGRAMMA

Oggi a Vignale commemorazione ■ tredici martiri

NOVARA. Il cinquantasettesimo anniversario dell'eccidio dei tredici martiri di Vignale (ai ponti della ferrovia e Vignale) verrà ricordato questa mattina dalle 10,30. La giornata dedicata al ricordo di quei tragici eventi si aprirà alle 10,30 con la funzione nella chiesa parrocchiale di Vignale. Alle 11,15 un corteo partirà alla volta del cippo presente sul ponte e che sta a testimoniare ■ luogo ove avvenne la fucilazione.

Alle 11,30 l'assessore ■ decentramento del Comune di No■■■ Gaudenzio Ferrandi porterà il saluto dell'amministrazio■■■ comunale. Seguirà l'orazio■■■ ufficiale che sarà tenuta ■■ Gianni Cerutti dell'Istituto storico della Resistenza «Piero Fornara». Porteciporanno con i p■■■ prî labari le sezione Anpi di Provincia ■ Quartiere Nord ■ la sezione di Vignale dell'Associazione nazionale combattenti ■ reduci. [r. l.]

ŠkodaOctavia **Più sicurezza. Più comfort. Più tecnologia**

Venite a scoprire la perfezione della nuova Škoda Octavia, oggi ancora più sicura, più ricca di comfort, di dettagli di stile, di raffinata tecnologia che aumentano il vostro piacere di guida. Inoltre, tutte le motorizzazioni di Octavia rispondono già alle norme anti-inquinamento Euro 3 ed Euro 4. Venite a provarla presso il vostro Concessionario Škoda.

TÜV

AutoArona

GARAGE MODERNO di GRECO

CONCESSIONARIA AUTOVEICOLI ŠKODA PER LE PROVINCIE DI NOVARA E V.C.O.

ARONA (NO) • Via Monte Bianco, 5
Esp. - Vendita: (0322) 242 089 - Fax 48 237
Ass: (0322) 241 222 - Fax 44 905 • Ric: (0322) 48 290 - Fax 44 905

RIVENDITORE AUTORIZZATO:

CREVOLADOSSOLA (VB) - Via P. Renzi, 12/14 - [illegible] (0324) 33 594 - Fax (0324) 237 007

www.skoda-auto.it • ERGERMA finanzia la vostra Škoda - [illegible] anni di garanzia contro la corrosione passante - Servizio Mobilità 24 ore su 24

Politecnico di Torino
Sede di Vercelli

A VERCELLI DAI CORSI DI LAUREA TRIENNALI AL MASTER

Sono attivi Corsi di Laurea in:
Ingegneria Civile, Elettronica, Energetica, Informatica e Meccanica

La nuova architettura dei PERCORSI FORMATIVI, legati al contesto europeo [illegible] alle esigenze occupazionali, consente agli studenti di rendere flessibile il proprio curriculum [illegible] ridurre i tempi di acquisizione di un titolo di studio universitario.
Il CURRICULUM DI STUDIO è basato sul sistema dei crediti, ogni credito corrisponde [illegible] 25 ore di lavoro dell'allievo suddiviso tra ore [illegible] lezione frontale, laboratorio esercitazioni, stage e studio individuale.

Dall'anno accademico 1999-2000, la **II Facoltà di Ingegneria** prevede un sistema di istruzione strutturato su più livelli:
CORSI DI LAUREA TRIENNALI (180 crediti)
con una formazione professionale immediatamente spendibile, organizzati tenendo conto delle realtà economiche e produttive territoriali;
CORSI DI LAUREA SPECIALISTICA, [illegible] prossima attivazione (ulteriori due anni, in totale di [illegible] crediti, comprensivi di quelli acquisiti in precedenza e ritenuti validi), conferisce una formazione avanzata nelle diverse discipline;
MASTER di 1° e 2° livello.

Ogni anno gli studenti svolgeranno un PROGETTO MULTIDISCIPLINARE banco di prova per il metodo [illegible] lavoro [illegible] le nozioni acquisite

LE RADICI DEL FUTURO

VERCELLI OFFRE AGLI STUDENTI

Didattica assistita: i **Tutor** forniscono aiuto [illegible] tecnico sia sul corretto approccio metodologico allo studio delle discipline.
Stage: ogni percorso prevede uno stage presso **aziende** [illegible] enti pubblici.
Programmi Socrates/Erasmus: promossi dall'Unione Europea permettono [illegible] effettuare parte del percorso formativo presso Università straniere con la possibilità [illegible] acquisire un doppio titolo di studio, **Master of Science** congiunto, con University of Illinois at Chicago.

Editoria telematica per l'università: [illegible] disposizione degli studenti dispense [illegible] materiale didattico in rete,
Laboratori di [illegible] e specialistici dotati dei più sofisticati sistemi hardware e software.
Centro Linguistico [illegible] la possibilità di svolgere gli esami per il conseguimento del P E T di Cambridge;
Biblioteca con più di 3800 volumi e collegamento ad internet per ricerche bibliografiche

II FACOLTA' DI INGEGNERIA
SEDE DI VERCELLI

PER SAPERNE [illegible] PIU':
Piazza S Eusebio 5 - 13100 Vercelli - Italia, Tel +39 0161 226316/321/336 web-site http://www.vercelli.polito.it e-mail presidenza.vercelli@athena.polito.it

Iscrizione [illegible] dal 23 luglio al 31 agosto - **test di ingresso**. 3 settembre 2001

BARENGO, L'AVVENTURA DI UN GIOVANE SVIZZERO IN VIAGGIO CON DUE ASINELLI

Benz Wafler, secondo in piedi da sinistra il violoncello, nella sosta a Barengo con i nuovi amici e uno degli asinelli

In cammino con Benny pellegrino del Duemila

Maria Paola Arbeia

I camminanti giravano soli per campagne e borghi. Con la fisarmonica, nelle notti d'estate sulle corti, regalavano allegria in cambio di un piatto di minestra e ospitalità. Uomini strani e liberi. Uomini d'altri tempi. Un po' vagabondi, un po' pellegrini, un po' artisti. Nando dell'Andromeda era uno di loro: lo scrittore Vassalli gli ha regalato la celebrità in un

Ce ne sono ancora di uomini così. Benny è uno di loro. Biondo, giovane e gentile. Il suo cammino comincia a Berna a fine estate. In un tramonto di mezz'agosto, sulle colline fra Barengo e Fara, Benny cammina lento. Ha un violoncello in spalla e due asinelli sardi al fianco, caricati del basto. Bagagli: chitarra comperata a Ivrea, due borsoni stracolmi, una tenda, una calza custodia del telefonino. Si fa sera e Benny arriva a Barengo. Incontra Valeria, poi Matteo, Simone, Gloria, Erica, i papà Gianluigi e Giacomino. Il pensionato Mario gli porta uva e pere: «Dov'è il pellegrino? Prendi anche il pane secco per i ciuccio». Benny si siede nel campo e racconta ai nuovi amici. Ha 22 anni, li compie il 5 settembre. Entra in Italia via Gran San Bernardo, poi percorre i sentieri lungo Dora Baltea e Po, nel Torinese e nel Casalese.

Arriva in provincia di Novara e il cammino è già un lungo racconto: «A Berna facevo l'insegnante. La mia famiglia vive in campagna. Gli asinelli Calimera e Ducco, madre e figlio, sono nostri: li ho voluti compagni di viaggio. Suono soprattutto per loro, per tenere alto il morale quando siamo stanchi». Si è fermato a Barengo per farli riposare. Forse anche per il dolce di Valeria e l'entusiasmo di Matteo, l'ospitalità di tutti. Benny è invidiato per la sua libertà di viaggio e di vita. Una pizza, la birra e il pingpong al «Pink Devil», il sigaro cubano offerto da babbo Gianluigi. Sicuri che ripartirà? Ripartirà Benny, l'indomani: «A dire il vero, volevo arrivare al mare ma gli asinelli si sarebbero affaticati troppo. Ho accorciato il cammino ma ho fatto molte tappe e incontri». Per esempio, in ordine di apparizione o forse di gratitudine: «Ragazze che aspettano i clienti, una di loro mi ha ospitato sotto l'ombrello una notte di temporale. Che buffi! Lei, io e gli asinelli sotto un ombrello così piccolo... A Cavagnolo aiutato alla festa della Pro Loco: lavato piatti e mangiato agnolotti. Buoni. Poi mi sono fermato un po' da un sacerdote che faceva meditazioni».

Benz Wafler (così per l'anagrafe di Berna) dice di amare la semplicità ma anche i contrasti. Di aver scelto una vacanza da camminante, di calma, dopo anni di lavoro e per la famiglia. Cerca il suo equilibrio ogni giorno e nella vita. Non sogna viaggi in terre lontane alla Chatwin: «Anche qui ho conosciuto gente meravigliosa e un poco più me stesso». Un amico di Novara ha incrociato Benny nella campagna di Invorio ieri l'altro. Cominciano a mancargli le montagne e deve restaurare un casale con un amico a Thun: «Andremo a viverci».

L'acqua guida: Lago Maggiore e torrenti. Benny, camminante del Duemila, rientrerà in Svizzera Val Maggia. Con il sogno di scorta del mare e la commozione degli addii a Barengo. Brutti ricordi? Pericoli? «Una volta su un sentiero di montagna: il burrone faceva paura. Brutti incontri no. Rispetto la gente che incontro. Chi mi può voler male?». Era il segreto dei camminanti. Si sono ancora. Li si incontra, con un po' di fortuna. Buon viaggio, Benny, da noi che gente di pianura (canta Fossati). E che nel tuo prossimo viaggio sia dietro una curva, improvvisamente, il mare.

IL MANAGER DELL'ASL 13 NOVARA RIMOSSO DALL'INCARICO PER UN PRESUNTO DEFICIT DI 18 MILIARDI

«Licenziato perchè senza sponsor»

Grando: «I miei conti non erano truccati»

Ambiel

GIORGIO Grando potente manager della sanità pubblica da quasi trent'anni, direttore generale dell'Asl 13 da due anni e mezzo, è stato licenziato in tronco dalla Regione Piemonte il 28 maggio scorso. Motivo: «Inottemperanza alle direttive regionali e per aver creato un grave disavanzo di 18 miliardi». Grando contesta gli addebiti. E si rivolto al magistrato del lavoro che ha deciso di procedere col rito ordinario. Questo perchè l'incarico si configura come una consulenza, soggetta a tutela risarcitoria e non come lavoro dipendente con diritto al reintegro. Dopo perso il primo round con la Regione, Grando ha deciso di parlare. Non spera certo di tornare al suo posto ma vuol difendere la sua onorabilità.

Dottor Grando, partiamo dalle accuse. Inottemperanza alle direttive regionali. A quali e in che misura lei non avrebbe ottemperato?

«Vorrei saperlo anch'io. La direttiva era quella di contenere le spese per ridurre il deficit. Volevo 'tagliare' posti letto all'ospedale di Gallarate e si poteva fare, recuperando i due miliardi spesi per l'attivazione di Urologia e Neurologia a Borgomanero. Mi fu detto di aspettare. Si tenga conto che l'istituto di quei reparti, così come di Oculistica ad Arona, avrebbe contenuto l'esodo di pazienti la Lombardia con minori spese. Poi c'è la nomina dei primari».

«La maggior parte del deficit, 16 miliardi relativa alla spesa farmaceutica dopo l'abolizione dei ticket. E due miliardi avrei recuperati con i tagli»

L'ex direttore generale dell'Asl il manager Giorgio Grando

Giusto, nomine che sollevarono non poche polemiche a livello politico. Furono invece avallate dagli organismi medici che riconobbero la professionalità di quei primari.

«Avevo scelto i migliori, ma erano novaresi. Quello di Oculistica, per esempio, veniva da Gallarate dove si portava metà dei nostri pazienti e altrettanto si può dire per quello di Pediatria a Borgo. La riforma si basava sull'autonomia del management, qui invece siamo soggetti all'arbitrio di principe o di uno sponsor se no ti fanno fuori senza argomentazioni».

Vuol dire che il licenziamento potrebbe avere anche motivi di natura politica, per dissonanza cioè la maggioranza del Polo che governa la Regione?

«E' noto che insieme al sindaco Correnti e il presidente della Provincia Pagani, su pressione degli enti locali, andai in Regione a chiedere con garbo che la quota capitaria fosse data sulla base della popolazione 'pesata' e non in riferimento alla spesa storica. Fu chi disse che tenevo corda al sindaco Correnti. Certo, se lei uno sgarro al clientelismo locale ti liquidano con infamia. Non sono a sarò mai uno 'yes man'».

Poi ci sono i conti che non tornano e quei deficit di miliardi che in previsione l'Asl 13 avrebbe accumulato alla fine di quest'anno. Lei contesta queste cifre.

«Gli unici dati certi sono relativi al consuntivo del primo trimestre. Eravamo secondi solamente all'Asl 15 di Cuneo con disavanzo di 4.4 miliardi. Con una percentuale di costi non coperti del 3.4 per cento. Ho presentato previsioni realistiche per gli altri dell'anno. Gli altri, invece, hanno abbattuto le voci relative a beni e servizi e alla spesa farmaceutica dell'ultimo trimestre per far quadrare i conti e diminuire il deficit. Lo può dedurre dai dati ufficili».

Ognuno risponde delle proprie azioni. Ma alla fine la previsione di deficit per la sua Asl ammontava a 18 miliardi. Com'è possibile?

«Parliamo di deficit presunto. 16 miliardi di maggiore spesa farmaceutica. Questa non è governabile dalle Asl ma deriva dall'abolizione dei ticket e dalla conseguenza dei mancati freni nei consumi. La Regione non era riuscita a sanzionare i medici che prescrivevano troppo. Per la spesa farmaceutica Torino doveva intervenire fondi a parte. Restavano quei due miliardi, il nostro vero deficit. L'avrei ripianato con quei tagli. Non mi è stato permesso da chi mi ha licenziato».

GOZZANO, POSA DELLA PRIMA PIETRA

I 105 anni di Aurelia come portafortuna del centro anziani

Aurelia Erbeia Cristina

è sarà anche Aurelia Erbeia Cristina, che con 105 anni è la nonnina di tutto la provincia, alla posa della prima pietra del centro anziani che si terrà oggi alle con il vescovo di Novara, Renato Corti. Don Carlo Grossini, prevosto di Gozzano e vicario vescovile, ha voluto che nonna Aurelia fosse la «madrina» per la costruzione della struttura dedicata alla memoria personaggio gozzanese più illustre, Padre Picco. Nonna Aurelia vanta una invidiabile lucidità, nonostante gli acciacchi, e dice che i suoi anni frutto di una vita dedicata al lavoro: per decenni nel negozio di commestibili nel centro storico e, quando lasciava il negozio, nella cucina della Trattoria San Giulio, di cui era la provetta. E' per dare a Aurelia e a tanti anziani un punto di ritrovo e di riferimento che il centro anziani, nello stabile in piazza San Giuliano, donato nel 1988 dai fratelli Roberto e Maria Silvera. Il progetto è dell'architetto Maria Benedetta Spadolini. Alle 16 il vescovo collocherà la prima pietra dell'opera: cerimonia simbolica perchè il centro è già in fase di costruzione ed è prevista la realizzazione entro fine anno. [m. g.]

I FESTEGGIAMENTI CON IL NESPOLO D'ORO

«Le colpe di Giovannina» a settembre in scena sulla piazza di Vespolate

VESPOLATE

Due giorni ricchi di appuntamenti culturali per i tradizionali festeggiamenti de «Il nespolo d'oro 2001». L'esordio della kermesse è fissato per sabato 8 settembre. Nella mattinata saranno allestiti stand che ricorderanno i vecchi mestieri. Nel mezzogiorno invece all'Osteria d'la Rana, pranzo medioevale con il piatto tipico del «Paniccio». Dalle 15,30 dopo il lavoro e il ristoro, giungerà il tempo della riflessione con la presentazione nel centro storico del libro toscabile «Le colpe di Giovannina». Interverranno Vittorio Minola, Franco Terzera e padre Ennio Staid. Il momento clou della prima giornata è fissato per le 20,45 l'assegnazione dell'ambito riconoscimento del Nespolo d'oro al pittore Vespolate Gherardo Babini, all'Associazione Persona e al Corriere di Novara

Per il tempo della memoria, che chiude idealmente l'intensa parte iniziale festeggiamenti, nella piazza della Rocca sarà proposto il recital «Le colpe di Giovannina» ovvero la rievocazione di un processo per infanticidio avvenuto nel 1450 curato da Marco Bossi e Gianni Dal Bello. Domenica 9 settembre alle 7 nella piccola pieve di San Giovanni i padri Domenicani della comunità di Agognate daranno vita al tempo delle preghiera. A mezzogiorno ancora degustazione del Paniccio seguirà alle 17 l'inaugurazione della biblioteca con presentazione del libro «La terra del riso», curato dal professor Cirio. Alle 21 ballo in piazza della Rocca con la «Nostalgia dell'Aia». [r. l.]

COMUNE DI CESARA
PROVINCIA DEL VERBANO CUSIO OSSOLA
Progetto definitivo della variante strutturale al vigente Piano Regolatore Generale Comunale
Estratto avviso di deposito
Si informa che in data successivo al verbale di legge il Consiglio Comunale ha adottato il Progetto Preliminare della Variante Strutturale del Piano Regolatore Generale Comunale
Gli atti relativi sono depositati presso la sede comunale e pubblicati per estratto all'Albo Pretorio per la durata ininterrotta per trenta consecutivi compresi i festivi dal 20/8/2001 al 18/9/2001 e chiunque potrà prenderne visione presso gli Uffici Comunali nei giorni feriali dalle ore 11 alle ore 13 e sabato dalle ore 10 alle ore 12 ed i giorni festivi dalle ore 9 alle ore 10
Nei successivi giorni e più precisamente dal al 18/10/2001 chiunque potrà presentare osservazioni e proposte nel pubblico interesse
Il Sindaco Silvio
Il Segretario Comunale
Responsabile del Procedimento
Luigi Amadola

ODONTOBI S.r.l.
Centro Odontoiatrico
Direttore Sanitario Manconi Dott. Marco
APERTO AGOSTO
28053 Castelletto Sopra Ticino (NO)
Via XXV Aprile, 38
Tel. 0331.962485 - 0331.971413

GRAVELLONA TOCE
a due passi dal centro,
appartamento mq. 100
cantina e autorimessa.
L. 180.000.000
Tel. 0323.866218

OMEGNA FRONTE
soleggiatissimo appartamento condominiale signorile di soggiorno, cucina, bagno, camere letto, cantina e autorimessa. Attracco barca. Libero subito!
Tel. 0323.61313

GRAVELLONA TOCE
cedesi centralissimo,
, ottimo
giro d'affari!
Tel. 0323.866178

OMEGNA vicinanze, in palazzina di sole sei unità appartamento autonomo di soggiorno, cucina, doppi servizi, due camere letto, ripostiglio. Cantina e autorimessa.
L. 180.000.000
Tel. 0323.866201

OMEGNA a due passi dal centro, bilocale+servizi, cantina, ristrutturato completamente.
Ottimo investimento.
L. 85.000.000
Tel. 0323.866201

RATE PERSONALIZZATE
a partire £. 106.900 mensili.
Altre soluzioni la giornata.
Bollettini postali.
PROMETEO
NOVARA: Via Brusati, 25 (vicino al Tribunale)
UN MUTUO
1621 393261
ORARIO CONTINUATO

DIAMO GRANDI SPAZI A CHI VUOLE CRESCERE CON NOI
Con 32 in Lombardia, Piemonte ed Emilia e oltre 5.000 dipendenti, Bennet rappresenta un punto di riferimento in continua espansione. A con noi diamo grandi spazi, una per il nostro
BENNET CERCA GIOVANI
aventi, compresa tra i 19 e i 28 anni, una cultura medio-superiore, ai fini di avviarli alla carriera di
RESPONSABILE PUNTO VENDITA
Dopo un periodo pratico di alcuni mesi sul campo, l'inserimento sarà caratterizzato dalla partecipazione ad un corso, di teorico pratico, che si terrà presso il Centro Formazione Bennet di Montano Lucino (CO). È un'attività di altissimo coinvolgimento, che richiede spiccato dinamismo ed alta ai rapporti interpersonali ed al gradimento della Umana.
Gli interessati possono inviare dettagliato c.v. a: Bennet S.p.a., E. Fermi 2, 22070 Montano Lucino (CO) oppure a personale@bennet.

LETTERE AL GIORNALE

Più rigore con il biglietto del bus

Intendo esprimere la mia approvazione all'Amministrazione Comunale di Novara ed alla Sun per la simpatica iniziativa che ha permesso di circolare gratuitamente sui bus di Novara nelle settimane centrali di agosto. Allo stesso modo chiedo fermamente agli stessi Enti, per quanto di rispettiva competenza e senza troppe burocrazie, di applicare la massima ed estrema severità nei confronti di coloro che furbamente non si degnano mai di obliterare i biglietti, tra cui, per esperienza diretta sulla linea 5, si distinguono alcuni «novaresi» e pochi extracomunitari.

Suggerisco inoltre di impiegare in modo inflessibile le forze pubbliche, specie in borghese, su alcune linee particolarmente care ad alcune bande di giovani mocciosetti che, oltre ad infastidire utenti anche di una età, impiegano i bus come album da disegno per esprimere quello che alcuni benpensanti e filosofanti chiamano disagio giovanile anziché maleducazione da reprimere alla svelta e per bene!

Lettera firmata, Novara

Gradirei non ricevere più la Carta dei servizi Telecom

Continuo a ricevere con le bollette la Carta dei Servizi della Telecom con i proclami sulla qualità dei servizi. Riassumo la vicenda: nella valle delle Quarne segnalo guasto al mio telefono fisso il 10 luglio: agibilità dell'apparecchio il 24 luglio. Segnalo un nuovo guasto il 7 agosto. Sono tutt'ora in attesa dopo: Raccomandata : telefonate al 187 i tutti cortesi ma ogni volta un operatore diverso al quale ripetere sempre le stesse cose); 2 telefonate al 182 con risposte dal comparto di Torino e dal comparto del Friuli che mi hanno indicato di rivolgermi, il primo, al verde del distretto di Arona, l'altro alle associazioni dei consumatori; telefonate al numero verde di Arona sempre occupato; due visite di sopralluogo della Ditta Padovani il 13 agosto senza esito; una telefonata al 177 (segnalazione disservizi) che risulta disattivato. Gradirei non ricevere più la Carta dei Servizi Telecom. Penso che i Quarnesi e chi ha rispetto del tempo-lavoro e degli alberi possano associarsi.

Anna Maria Zotti

NUMERI UTILI

PRONTO INTERV. EMER. SANITARIA

Novara e provincia: telef. 118.

AUTOAMBULANZE

Novara Croce Rossa Italiana: telef. 21 627.000; **Novara Soccorso** telef. e fax 0321 456.500; **Cattignaga Cattignaga Croce Costantiniana** telef. 0321 653.828; **Arona:** tel. 0322 51.51; **Borgo**: tel. 0322 84 81; **Domodossola:** tel. 0324 48.600; : tel. . **Oleggio:** tel. 0321 93.500; **Omegna:** tel 0323 61.900; 63.669; **Gra Toce:** tel. 0323 84 85.59; 885.000; **Stresa:** tel. 0323 33 380. **Tresa:** tel. 0321 77.79.00; **Verbania:** tel. 0323 405.000; 556.000; 55.61.61; **squadra salvam.** tel. 0323 51.91.00; **Baveno:** tel. 0323 92.42.22; **Mergozzo:** tel. 0323 80.705; **Orta:** tel. 91.19.00; **Premosello Chiovenda:** tel 68.108; **Grignasco:** S.r.o. tel. 41.86.17; **S. Maurizio d'Opaglio:** tel. 0322 96.687; **Lesa:** tel. 0322 76.697; **Piedimulera:** tel 0324 63.188; Volontari P.A. Greg Sizzano: tel 82.05.60. **Nebbiuno:** G.o Vol. del Vergante 0322 28.01.17.

Novara: telefono0321 62.50.00; **Arona:** telefono0322 51.61, **Borgomanero:** telefono0322 81.500; telefono0324 49.13.34; **Oleggio:** 96.00.47. **Omegna:** 86.81.11; **Stresa:** telefono0323 31 644; **Verbania (Pallanza):** telef.0323 54.13.18.

FARMACIE

A **Novara:** Galli, via Mecca, tel. 0321 61.13.70 e **Coffano (Pernate),** Piazza Fratelli Bandiera. Tel.0321 63.70.50 (apertura dalle 8,45 alle 20,15 continuato; dalle 12,00 alle 15,15 a battenti chiusi, con obbligo di ricetta medica urgente e diritto addizionale di L. 3900) **Ferrero,** c.so Cavallotti, 30 tel. 0321 62.50.90 (apertura notturno dalle 8,45 alle 8,45 giorno seguente; dalle 21,30 alle a battenti chiusi, con obbligo di ricetta medica urgente e diritto addiz. di L. 7500). Per tutta la provincia, la reperibilità notturna sarà su chiamata, dietro presentazione di ricetta medica urgente.

Vicolungo: Bruzzi, via Dante Alighieri, 2 tel 0321 83.56.01.

Romentino: Venanzi Pietro, via IV Novembre, 28 tel. 0321 86.05.59.

Nebbiuno: Moroi, via Provinciale Alto Vergante, tel. 0322 58.028.

Veruno Pombia: Fanchini, via Caccia, 1 tel 0321 95.346.

Cavaglio d'Agogna: Rovellon, via Roma, 7 tel. 0322 80.61.03.

Verbania (Intra): Presti, via 25 aprile, 30 tel.0323 40.31.75.

Stresa: Pollaseri, via Cavour, 16 tel. 0323 93.38 33.

Pettenasco: Vigandi, c.so Roma, 29 tel. 0323 89.302.

Bizzarri, via Provinciale, tel. 35.221

Omavasso: Ciana, via A. Di Dio, tel. 0323 83.71 42.

Santa Maria Maggiore: Zanetta, via Matteotti, 45 tel. 0324 95.018.

Cannobio: Fida, p. Angelo Custode, 16 tel. 0323 70 138.

FUORI PROVINCIA

In festa a Oleggio

E' incontro di festa fiori, piante e dolci nel parco di Villa Colini: i centri anziani di Oleggio, Bellinzago e Castelletto Ticino invitano alla manifestazione di oggi che s'inizia alle 15. In premio ci sono composizioni floreali, offerte dai fioristi della , e il ricavato andrà a finanziare l'acquisto di un automezzo per il trasporto degli anziani dei tre centri. [m. p. a.]

VISITE GUIDATE

pro loco di Cavalgiano

In occasione dei festeggiamenti patronali a Cavagliano di Bellinzago, dalle 14,30 di oggi la neonata Pro Loco organizza una visita guidata alla chiesa di San Vito. Alle 15,30 giochi in piazza per grandi e piccini con la gara della torta. Alle 19,30 la cena. [r. l.]

Tempo Libero

E' liscio con Roby Valente

La festa patronale di Casalbeltrame si chiude domani ore 21 con la serata danzante: protagonista il novarese Roby Valente che si esibisce con la sua orchestra. [c. m.]

Un «mare» di informazioni per soggiorni brevi o lunghi, in tutte le isole italiane, nel Mediterraneo ■ in ogni parte del mondo, con informazioni e suggerimenti per le vacanze

- **tutto per gli appassionati di sport acquatici: nuoto, sub, vela, surf, pesca**
- **tutto su bird-watching, snorkeling, trekking**
- **tutto per i turisti mondani**
- **tutto per gli sposi in viaggio di nozze**
- **tutto per la famiglia, che ama la vacanza tranquilla**

Insieme a sole lire 4.000

Acquisto facoltativo solo lire 1.500

OFFERTA VALIDA SOLO PER I LETTORI DE LA STAMPA DI PIEMONTE, LIGURIA E VALLE D'AOSTA

I FUOCHI ARTIFICIALI L'EVENTO ■ CHIUSURA, GLI ORGANIZZATORI PROMETTONO UN RISULTATO ECCEZIONALE

Il cielo s'accende di luci e note

Stasera a Omegna attesi 80 mila spettatori

OMEGNA

Tutto ■ pronto per la carica degli ■ mila spettatori che (il calcolo è fatto probabilmente per difetto) stasera invaderanno la città per assistere allo spettacolo dei fuochi artificiali musicali realizzati appositamente ■ campioni del mondo, la famiglia Parente ■ Melara, per la festa di San Vito.

Giochi pirotecnici sul lago abbinati a grandi temi musicali che possono essere ascoltati in diretta ■ Radio Spazio 3. Per controllare l'enorme folla verranno impegnati, dal pomeriggio e sino alle due di lunedì mattina, ■ persone ■ agenti della polizia municipale omegnese, carabinieri e poliziotti che saranno coadiuvati, come ■ avvenuto in queste sere, da volontari.

Nel pomeriggio un elicottero controllerà dall'alto la situazione ■ del traffico e della viabilità lungo ■ percorso Gravellona-Omegna e la statale ■ lago.

Il Comune, il comitato di San Vito e le forze dell'ordine rivolgono inviti affinchè si eviti di raggiungere a tutti i costi il centro di Omegna in auto e siano utilizzati invece i parcheggi alla periferia ■ Omegna, ■ Crusinallo e all'Uni. Dalle ■ e sino all'una di notte funzionerà un servizio di bus navetta che porterà sino a quasi il centro città. Tante le iniziative di oggi: il circolo filatelico consegnerà nel pomeriggio il francobollo d'oro a un cittadino benemerito ■ quale si conoscerà il nome ■ momento dell'assegnazione. Originale anche l'iniziativa delle associazioni «I ratti della Nigoglia» e del «Mastronauta» che invitano i visitatori omegnesi a Villa Caccini; potranno lasciare un «segno» artistico su delle grandi tele. [v. a.]

Dall'Ossola e dal Novarese ma anche da altre province del Piemonte sono attesi stasera migliaia di spettatori Ci sono parcheggi periferici e bus navetta In tanti scelgono di ammirare l'evento dal lago, a bordo ■ imbarcazioni oppure da balconate che s'affacciano sulla riviera

Furti in alloggi: arrestato

La fuga da una finestra e l'alt della polizia

OMEGNA

L'aveva fatta franca approfittando delle numerose assenze di chi in questi giorni era fuori casa soprattutto per i festeggiamenti di San Vito. La carriera cusiana di ■ topo d'appartamento torinese di 34 anni, A.D., si è conclusa venerdì mattina grazie all'intervento della polizia. Gli agenti erano in allarme già da alcuni giorni dopo aver ricevuto denunce per furti in abitazioni ad Omegna e nei Comuni vicini: furti che avvenivano soprattutto nel tardo pomeriggio e la sera, ore in cui molti si assentavano da prendere parte alle manifestazioni organizzate in centr. Più d'uno in questi giorni è tornato a casa trovando l'appartamento svaligiato. I furti erano opera di un pluripregiudicato torinese che è stato arrestato l'altra mattina a Casale Corte Cerro dove l'uomo stava mettendo in atto l'ultim■ colpo. L'operazione è stata resa possibile sia grazie ad una provvidenziale segnalazione e al pronto intervento degli agenti della polizia con una volante. La Questura infatti ha, in questi giorni di ■ Vito, raddoppiato il ■ di volanti ad Omegna impegnate nell'opera di vigilanza e prevenzione di eventuali atti criminosi. L'arresto del pluripregiudicato non è stato facile: gli agenti lo hanno visto mentre lasciava l'appartamento di Casale sgusciando da una finestra. Portava ■ sè il bottino dell'ultimo colpo: oggetti d'oro per ■ valore di parecchi milioni. Alla vista dei poliziotti A.D. tentava la fuga con una moto Kawasaki di grossa cilindrata parcheggiata vicino al luogo del furto. Fuga durata poco più ■ seicento metri perchè nel frattempo arrivava una seconda volante che toglieva ogni via di fuga. [v. a.]

IL CLASSICO APPUNTAMENTO PODISTICO SU UN TRACCIATO DI 26 CHILOMETRI

«Sgamelàa» nella valle

Ore 9,30: si parte da Santa Maria

SANTA MARIA MAGGIORE

Scatta questa mattina alle 9,30 dalla «Piana del fondo» di Santa Maria Maggiore la «Sgamelàa d'Vigezz» edizione numero 29. Difficile prevedere quanti saranno al via di questa «scampagnata» che percorrerà tutta la Valle dei pittori con un panoramico tracciato di 26 chilometri attraverso Druogno, Buttogno, Crana, Toceno, Vocogno, Craveggia, Zornasco, Villetta, Re, Malesco, per rientrare a Santa Maria Maggiore. In alcune edizioni ci ■ superate con facilità le mille e cinquecento presenze, poi i calendari podistici si sono fatti più ricchi di appuntamenti e qualcuno ha cercato nuove avventure.

La corsa è nata il ■ settembre del 1972 (vinsero appaiati Aldo Allegranza e Alfredo Bernardini) ma il trentennale si festeggerà il prossimo ■ perchè l'edizione del 1992 non venne disputata a causa di difficoltà organizzative. Le ultime edizioni sono state ■ nate alla Gamba d'oro, che proprio ■i riprende dopo la pausa estiva: chi non se fa sente di correre per 26 chilometri, peraltro molto impegnativi considerato il continuo alternarsi di tratti in salita e discesa, su asfalto e sterrato, può aspettare le 10,30 e disputare un minigiro di pochi chilometri nella stessa Santa Maria Maggiore. Il punto più alto del tracciato è Toceno a oltre 900 metri di quota.

E' annunciata la presenza ■ Gruppo Folcloristico della Valle Vigezzo e della Banda Alpina ■ Malesco. Le premiazioni nel pomeriggio, ospite il verbanese Sergio Bello, ■ campione italiano sui 400.

L'organizzazione è curata dalla Atletica Vigezzo dell'appassionato Gianni Mellerio con il contributo della Comunità Montana Valle Vigezzo e della Provincia del Verbano Cusio Ossola. [s. bott.]

In alcune edizioni della Sgamelàa si sono superate con facilità le mille e cinquecento presenze poi i calendari podistici si sono fatti sempre più ricchi di appuntamenti e qualcuno ha cercato nuove avventure

IN BREVE

DOMODOSSOLA

E' denunciato da polizia per il furto di un'auto

Un milanese è stato denunciato dalla polizia per il furto di un'auto in città. Gli agenti, infatti, lo hanno identificato nel giro di mezz'ora da quando ■ proprietario della vettura era stato derubato. La descrizione dell'uomo è stata fatta da alcuni testimoni. [re. ba.]

MACUGNAGA

Un dipinto del Monte Rosa nella pinacoteca vaticana

Un dipinto raffigurante il Monte Rosa, opera del pittore Ugo Pavesi di Villadossola, arricchirà la pinacoteca vaticana. Il sindaco Teresio Valsesia ■ consegnato il quadro ad un esponente pontificio presente in paese. Un segno ■ riconoscenza per l'accoglienza che i macugnaghesi hanno ricevuto durante una visita al Papa. [re. ba.]

VILLADOSSOLA

Ferrari in passerella anche sul lago di Antrona

Saranno le Ferrari le protagoniste del pomeriggio domenicale a Villadossola, dov'è in ■ la festa patronale. Una ventina di autovetture da strada, prodotte a Maranello, sfileranno nelle vie del paese per raggiungere poi il lago di Antrona. Il ritrovo è per le 12 in piazza mercato. [re. ba.]

SINDACATI ■ L'ENTE CHE PROMUOVE LA FORMAZIONE PROFESSIONALE SPECIFICA CONTRARI AL «DOPPIONE»

«No al raddoppio dei corsi per edili»

Bocciata la proposta dell'assessore della Comunità montana

■

Una scuola per muratori? Una buona idea ■ sarebbe un doppione di quanto già esiste in provincia. Lo sostengono i sindacalisti e ■ presidente dell'Ente scuola edili del Vco. Alimenta polemiche la proposta di Germano Bendotti, assessore ai Lavori pubblici della Comunità montana Valle Antigorio-Divedro-Formazza, per l'istituzione di una scuola professionale per muratori. «Occorre capire bene quali siano le basi ■ ■i poggia questa scelta - dice Giovanni Bivi della Cgil -. Saremo promotori di un incontro con l'assesso■ della Comunità per chiarire alcuni aspetti. Nel Vco c'è un Ente Scuola edili che opera nel settore professionale, con ■ riconosciuti dagli stessi imprenditori. ■on capiamo che cosa si nasconda dietro l'iniziativa dell'assessore Bendotti. Importante è sapere perchè si vogliano spendere dei soldi per creare ■ scuole doppione». Anche il presidente della Scuola Edile del Vco, Rino Porini, esprime perplessità: «L'assessore è poco informato - scrive Porini in una lettera -: poteva verificare sul territorio e non vogliamo credere al suo racconto di imprenditori edili che sollecitano la nasci■ di una scuola professionale per muratori. Gli imprenditori di Crevoladossola e dintorni sono iscritti alla Cassa edile che fornisce loro un servizio informativo attraverso l'ente Scuola del Vco e un supporto tecnico cantieristico attraverso il Comitato paritetico territoriale per la prevenzione degli infortuni ■ la salute sui posti di lavoro. L'anno scorso la scuola ha portato a termine molti corsi di formazione: da quello antincendio a quello per rappresentante ■ lavoratori per la sicurezza, a quello per coordinatori per la sicurezza in fase di progettazione e esecuzioni. Più corsi professionali per disegno edile e tecnologia edilizia di base e corsi ■ formazione per apprendisti. La formazione è regolamentata da precise norme nazionali e regionali e l'ente scuola è agenzia formativa riconosciuta ed autorizzata alla formazione professionale». [re. ba.]

In cantiere, dopo i corsi in Ossola

IN ARONA
STUDIO COMMERCIALE
RICERCA
Personale con esperienza almeno triennale nella amministrazione del personale e nella consulenza del lavoro. Per informazioni telefonare allo ■ 248474

■ D'OPAGLIO
vicinanze, soleggiata porzione di casa autonoma di mq. 100 circa, rustica al ■ Cassero annesso. Comile.
L. 100.000.000
Tel. ■

AZIENDA LEADER
Settore Rubinetteria
assume
SEGRETARIA COMMERCIALE
madrelingua italiano - Part-Time
Sede di lavoro:
San Maurizio d'Opaglio
Telefonare orario ufficio
0322 95627/1

GS
SUPERMERCATI
Domenica 26
aperti
CASTELLETTO TICINO:
S.S. 33 del Sempione Km 58,6
(dalle 8.00 alle 20.00)
VERBANIA:
Via Müller/Quattrini
(dalle 9.00 alle 20.00)
Per informazioni, telefona gratuitamente dal lunedì al sabato dalle 9.00 alle 19.00
■ 800.241241

OMEGNA, SUPERLAVORO PER I VIGILI DEL FUOCO

Due incendi danneggiano roulotte e appartamento

OMEGNA

Mattinata campale ieri per i vigili del fuoco di Verbania costretti ad intervenire, insie■ ai vigili volontari di Omegna, in due incendi a poche ore uno dall'altro. Un primo rogo, per ■ sconosciuta, è avvenuto ieri mattina alle prime luci dell'alba, in località Verta nelle vicinanze del campo sportivo. E' andata completamente distrutta ■ roulotte e soltanto l'intervento dei Vigili del Fuoco di Verbania e ■ volontari di Omegna ha evitato che l'incendio potesse provocare danni anche ad altri veicoli parcheggiati nelle vicinanze.

Misteriose le cause dell'accaduto e sull'episodio stanno svolgendo indagini gli agenti del commissariato di Omegna. Le fiamme hanno distrutto completamente la roulotte compresi eventuali documenti dai quali risalire al proprietario del veicolo. La lunga mattina dei vigili del fuoco del comando di Verba■ia è proseguita anche con un ■ incendio avvenuto ■ che in questo caso ad Omegna, però in un appartamento ubicato nella vicinanze del centro commerciale e abitato da due giovani extracomunitari. In questa seconda occasione a causare l'incendio potrebbe ■ stato un corto circuito causato dal televisore; le fiamme si sono propagate al letto e ad altri mobili dell'abitazione.

■ ■ i due giovani a dare l'allarme richiedendo l'intervento dei vigili del fuoco: hanno con tempestività spento le fiamme che sono state circoscritte nei locali interessati dal primo principio di incendio ed evitando che il fuoco potesse in qualche modo propagarsi agli appartamenti circostanti. ■ i due extracomunitari che ■ stati ospitati ■ alcuni loro amici. [v. a.]

VERBANIA, LE NOVITA' DOPO L'UNIONE A RETE ■

Con «Radio val del lago» notizie, sport e musica

VERBANIA

Musica italiana, cronaca e sport: è quanto Rvl (Radio val del lago) offre agli ascoltatori, dopo aver portato a compimento, in questi giorni, la f■ ■ Rete 92, l'altra radio di punta verbanese. L'ultimo tassello aggiunto al sodalizio è ■ redazione in comune che, da settembre, produrrà un unico notiziario. Il nuovo giornale andrà in onda ■ Rvl1 (frequenza 99.4, 90.2 e 96.3) ogni ■ a partire dalle 6,35; mentre su Rvl2, che fa sentire la ■ voce su 94.4, con la stessa scansione ci si può mettere in ascolto a partire dalle 7. Rvl1 copre l'intero Vco, mentre Rvl2 oltre che su Verbano e Cusio manda i segnali anche su tutta la sponda lombarda. Radiogiornale a parte, le due emittenti si caratterizzeranno autonomamente gestite ■ Rvl, società che ha assunto le redini amministrative e che vede Alessandro Vietti in veste di rappresentante legale e Piero Pratesi direttore artistico e coordinatore della redazione sportiva. Pratesi: «Rvl1 dividerà equamente gli spazi musicali tra successi internazionali e italiani. Grande attenzione sarà prestata alla cronaca locale e allo sport. Rvl2 proporrà musi■ italiana e i pezzi stranieri del passato». Le due emittenti, che in questi anni si sono poste all'attenzione del pubblico per la musica, nella nuova veste puntano molto sulla diffusione delle notizie locali. In questa prospettiva grande successo hanno riscosso lo scorso anno la trasmissione sportiva della domenica con collegamenti dai ■pi di calcio, e di pallacanestro, delle categorie minori, e ■ diretta del Consiglio comunale ■ Verbania. Rvl è stata scelta dalla Provincia per diffondere le iniziative sportive promosse dal suo assessorato. [f. r.]

MOTORYACHT D'EPOCA

7° RADUNO

Motoryacht d'epoca

Imperia · Oneglia · Cuneo G.B. Cuneo

7-8-9 [illegible] 2001

Ritroviamoci ad Imperia, capitale degli yacht d'epoca.

ASSONAUTICA IMPERIA

FONDAZIONE BANCA CARIGE

nautica STAMPA

Olio Carli

Con il patrocinio della Regione Liguria - Con il contributo della Prefettura di Imperia - Con la collaborazione di: APT, Riviera dei Fiori, Imperia Mare [illegible]

ASDEC - RIVA HISTORICAL SOCIETY - PROVINCIA DI IMPERIA - CITTÀ DI IMPERIA - CAMERA DI COMMERCIO - FONDAZIONE BANCA CARIGE - OLIO CARLI - MEDIA PARTNER: NAUTICA - LA STAMPA - INN NEWS - RADIO 105

Segreteria: Assonautica - Camera di Commercio - Viale Matteotti 48 - 18100 Impe[illegible]2 62 - Fax 0183 27 50 21 - www.velediepoca.com - www.assonautica.im.it - info@velediepoca.com

www.idrocentro.com

www.idrocentro.com

DA ORTA A OMEGNA CON GLI INDIOS DI GUIDO BOGGIANI, IL FASCINO DI RODOLFO VALENTINO, LE DIVISE DEI RE: ITINERARIO DI FINE ESTATE

Invito dal lago incantato

Musei e mostre sulla riviera del Cusio

Maria Paola Arbeia
ORTA SAN GIULIO

E' un'escursione ■ portata di tutte le tasche, le età e di strada da qualsiasi angolo del Piemonte. Offre ■ lago d'Orta: la sua luce è magica in questi giorni di fine estate. Sulla riviera di San Giulio si scoprono i misteri di popoli della foresta ■■■nica, i segreti dei ■■ di grandi jazzmen, la tradizione delle caffettiere dell'Omino coi Baffi. Si va a caccia ■ originali mostre, musei, mercati e botteghe.

Gli indios Caduveo fissano con occhi scuri e fieri l'obiettivo di Guido Boggiani. Viaggiatore e etnologo, si avventurò oltre l'Atlantico e tornò con ricchissi■■ materiale di studio e fotografico. Omegnese di nascita e ■■■■ d'adozione, Boggiani ■■■■ la vita anche alla pittura. Tutto è raccontato in un libro che l'etnologo novarese Maurizio Leigheb ha scritto pochi anni fa. Leigheb è anche curatore della mostra in corso al Forum di Omegna «Guido Boggiani cent'anni dopo»: ■■■ esposte le fotografie originali e impegnativo è stato il riportare all'originaria versione le lastre consumate dal tempo. Visite fino al 28 ottobre.

Il Forum si conferma fucina di manifestazioni di livello nazionale e si aggiunge alle tante proposte di Omegna, che sulla punta Nord del lago d'Orta saluta quanti salgono verso l'Ossola o scendono dal Sempione. In questi giorni si chiude anche la grande festa di San Vito. Nella tappa a Orta, «perla» del Cusio con l'isola di San Giulio, ■ Palazzotto si riscopre il fascino di Rodolfo Valentino nell'esposi■■■ «Mito, divismo e cinema nell'industria mediatica tra Europa e America». Prosegue fino al 16 settembre. Sull'isola c'è invece il nuovo museo delle divise e armamenti ■■ Regio Esercito Italiano, con abiti ■ oggetti del Re di Maggio.

Nel Cusio l'estate è sempre ricca di proposte e non sono soltanto i concerti a tenere banco. Gli appassionati di musica e di ricerca sulle sette note devono salire a Quarna dove si visita il ■■■■ etnografico e dello strumento musicale a fiato, in via Roma. Sempre sotto la ■■■ ■■■■ da scoprire», ■■■ta un'occhiata anche quello dedicato ■ rubinetto, ■ piazza Primo Maggio a San Maurizio d'Opaglio.

Dall'acciaio ■ legno: a Pettenasco' a presentare il museo dell'arte della tornitura, in piazza Unità d'Italia. Tutti questi indirizzi compongono l'«Ecomu■■■ Cusius», itinerario ideale e in rete per valorizzare le proposte e incentivare visite e investimenti nel settore della cultura e della riscoperta di tradizioni. Un mondo magico, quello del Cusio e dintorni. C'è spazio per tutti e per tutto senza confusione, ■■l silenzio ovattato ■ su tramonti ■ cartolina: ricordi ■ viaggio tra gli indios, le favole di Gianni Rodari che a Omegna nacque, i versi del poeta-giornalista Ernesto Ragazzoni, i vecchi liutai, il fabbricante di Pinocchi in legno, l'arte di Antonio Calderara e la sua casa-museo, i coloratissimi casalinghi-creazioni di Alessi (imperdibile lo shopping nello spaccio), il misticismo del convento di clausura. Il segreto del lago incantato? La fantasia al potere, la tradizione nel cuore, ■ futuro nella tecnica.

AL «ROUMIAGE» DI MONTEROSSO GRANA

Da domani a domenica prossima sulle Alpi Occidentali sarà ancora «Roumiage de Setembre», manifestazione della minoranza provenzale ■■ Piemonte e Provenza, che si rinnova ormai da quarant'an■■. Simbolo di questa unità linguistica e culturale sono le «traversades», centinaia di persone si radunò Oltralpe per affrontare poi la «traversata» delle Alpi. ■■ colonne di camminatori arriveranno ■ Sancto Lucio ■■ Coumboscuro venerdì alle 18. Tappe di festa e d'incontro a Entracque, Demonte e Chiappera. Le tre giornate clou si svolgeranno a Coumboscuro. In programma ci sono incontri, dibattiti, concerti, musica tradizionale spontanea, animazioni, teatro provenzale, gastronomia e ■■ esplosiva notte della danza intorno al «fueissier», il grande fuoco che brucerà sino al mattino. Tra gli appuntamenti anche un convegno su «Creatività nelle lingue d'Europa». (a. f.)

Paese-patria dei liutai e scoperta di creazioni nel settore del casalingo Una proposta per tutte le età: rivivono anche le favole di Gianni Rodari

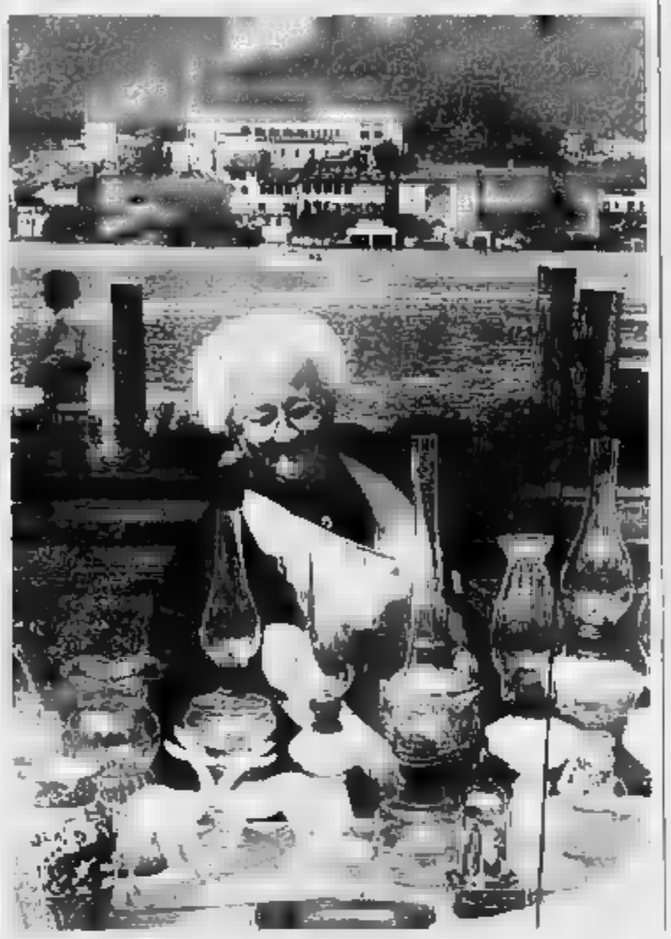

Curiosando fra mercatini d'antichità e le piccole botteghe nel suggestivo centro storico di Orta San Giulio: sullo sfondo l'isola con il convento

IN LOCANDINA

Castagnole Lanze

New Trolls a «Contro»

Prosegue stasera il festival della canzone d'impegno «Contro»: appuntamento a Castagnole Lanze. Alle 21,30 si esibiranno i New Trolls in un tributo a Fabrizio De André. Nel pomeriggio suoneranno i «Figli di Guttuso» e si esibirà il mimo Fabio Bonelli. Tutte le iniziative hanno ingresso libero.

Villata

Tra jazz e cabaret

Musiche del passato, molte sfumature jazzistiche e qualche siparietto dedicato al cabaret: stasera alle 21 in piazza Roma, nel paese del Basso Vercellese, terra caffè-concerto, in occasione della festa patronale, la big band costanzanese «Settantotto giri», affascinante etichetta ■■sicale per ricordare i vecchi dischi d'epoca che si ascoltava■■ con il grammofono. La parte umoristica sarà curata dalla compagnia di teatro «Trans Gabin Express».

Aosta

I funghi alla ribalta

L'associazione micologica regionale organizza per oggi, dalle 9 alle 22 sotto i portici di piazza Chanoux, la quarta edizione della mostra micologica della Valle d'Aosta. Saranno esposti funghi di tutte le qualità.

APERTE ANCHE LE ESPOSIZIONI SULLA LIUTERIA E GUARNIERI. CON IL COUPON SI OTTIENE LO SCONTO

Dal romanticismo alle pagine gitane

Tradizioni a confronto con le Settimane musicali di Stresa

DOMENICA 26 AGOSTO 2001
Settimane musicali di Stresa e del Lago Maggiore
LA STAMPA
Media Sponsor

ARONA

Violino, viola, violoncello, contrabbasso e pianoforte per l'omaggio a Schubert. Concertisti di grande rilievo (Gabriele Perantuzzi, Francesco Fiore, Rocco Filippini, Franco Petracchi, Bruno Canino) sono protagonisti questa sera in ■■ sede prestigiosa, Villa Ponti di Arona, dove si tiene il sesto concerto delle Settimane musicali ■■ Stresa e del Lago Maggiore. Alle 21 l'ensemble propone alcuni dei brani più noti della vasta produzione cameristica di Franz Schubert, e tra questi ■ «Quintetto in la maggiore "La Trota"».

Sempre oggi ■■ alle 16 sarà inaugurata la mostra sui «Tesori della liuteria italiana: ■ famiglia Guarneri». Si potrà ■■■itare all'isola Madre (Stresa), ■■ palazzo Borromeo fino al 4 settem■■■. La presentazione è curata da Carlo Chiesa, nelle sale ven■■■ proposti i capolavori di Guarneri, e la celebre produzione della famiglia tra il 1640 e il 1762. Alcuni dei preziosi violini della mostra saranno suonati in occasione del concerto del 4 settembre al salone degli Arazzi ■■ Palazzo Borromeo all'Isola Bella. Il cartellone del prestigioso festival, ■ ■■ direzione artistica è affidata a Gianandrea Noseda, prosegue domani alle 21 a Villa Pallavicino ■■ Stresa con un altro prestigioso interprete, Roby Lakatos, che presenta «Trascrizioni ■ musica zingara».

La sinergia fra «La Stampa» e le «Settimane» offre la possibilità ■ assistere a concerti a prezzo ridotto, lo sconto del ■■ per cento. Gli appuntamenti legati all'iniziativa promozionale sono quelli ■ domani, con il violinista Roby Lakatos a Villa Pallavicino, e martedì alla Fabbrica di Villadossola.

Abbinato al tagliando anche il concerto di giovedì 30, ancora a Villa Pallavicino, con il «Quartetto di Tokyo». L'iniziativa verrà ripetuta per le serate del 7, 12 e 14 settembre. Per informazioni sul Festival si può contattare la segreteria di Stresa: 0323-31095. [o. m.]

PER TUTTA LA GIORNATA

Saltimbanchi e cantastorie oggi a Viarigi

VIARIGI. È il giorno di «Saltinpiazza»: dalle 10 fino a sera il paese ■ trasforma in ■■ grande circo all'aperto. Saltimbanchi, giocolieri, illusionisti, equilibristi, cantastorie e musici animeranno le vie del paese monferrino per l'11ª edizione della rassegna. Fra le attrazioni Pino Potenza (teatro di strada), Claudio e Consuelo (cantastorie), Rodifiaba (musica rock e folk), Vincenzo Tartaglino (marionette), Fratelli Ochner (trampoli), Magico Teatro (burattini), Centro danza di Asti, Mauro Garberoglio (musica leggera), Marine Band (blues), Il castello ■ Saltinpiazza, Piggy jub band (jazz-country), Clown Gilda, Maurizio Cecchini (magie e illusionismo). E tra i protagonisti ci saranno i Paschini, famiglia di circensi recentemente dichiarata «bene artistico» dalla Regione. In Comune, mostra sulle meridiane in provincia, in piazza esposizione sul fumetto «Buffalo Bill», per le vie mostra-concorso ■ pittura e mercatino. Si mangia con la 1ª Sagra delle Comunità collinari. [gi. m.]

STASERA A LIMONE

Lucia Poli aspetta la catastrofe

LIMONE. «In attesa della catastrofe» è il titolo del lavoro firmato da Stefano Benni, proposto stasera al Teatro alla Confraternita, dalle 21. In sce■■ Lucia Poli. Lo spettacolo è un'antologia di perle benniane, un florilegio di personaggi trattteggiati con ■■■■■■, un gio■■ di incastri con molta musica e qualche battuta fulminante, uno performance sul filo dell'ironia.

La satira di Stefano Benni si rivolge contro la stupidità umana e ■■ particolare osserva il disastro dell'istituzione scolastica presentando tre di diversi tipi ■ insegnanti variamente paradossali, poi descrive l'inferno cittadino e l'eterno problema dell'amore e del sesso, alla fine ■ affida contro i vizi più distruttivi quali guerre e devastazione dell'ambiente in ■■ viviamo.

La regia è della ■■■■ Lucia Poli; musiche di Francesco ■■■rini e Jacqueline Perrotin. Informazioni all'Ufficio turistico, bar «La Salette» e segreteria del Teatro (tel. 3484406363). [a. f.]

Saluti e baci

Il teatro di varietà è stato la vera palestra artistica dei migliori talenti italiani. Da Petrolini a Totò, da Macario ■ Gino Bramieri, da Sophia Loren alla Wandissima tutta l'Italia dello spettacolo leggero in passerella.

Massimo Scaglione
Saluti ■ baci
pp. 216 - 16 tavole a colori
Lire 31.000

È possibile ordinare il libro in contrassegno richiedendolo all'Editrice La Stampa, Edizioni Librarie, via Marenco 32, 10126 Torino, fax 011 - 669 30 67, E-mail: lettere@lastampa.it o al Numero verde 800 - 011 559

I ■■■■■ DE "LA ■■■■■ ■■■■■■■■ DI QUESTI LIBRI.
■■■■ IN VENDITA ■■■■■ ■■■■■■

I libri de LA STAMPA

STASERA AL CINEMA

VALLE D'AOSTA

AOSTA
GIACOSA: Tel (0165) 262 230. CHIUSURA ESTIVA
THEATRE DE LA VILLE: Piem. (ore 16-23) tel. (0165) 230536 (ulteriori dettagli su it)
Final fantasy (ore 20.15 - 22.30)

BRUSSON
BRUISSON: Tel. (0166) 519 080 (www.[illegible].it). **Galline in fuga** (ore 20.30)
La tigre e il dragone (ore 22.30)

CERVINIA
DEI GHIACCI: Tel. (0166) 949.473
La mummia 2 Il ritorno (ore 20.30)

CHAMPOLUC
SANT'ANNA: Tel. (0125) 307163
La stanza del figlio (ore 20.30)

COGNE
GRAND PARADIS: Tel. (0165) 749.373
Galline in fuga (ore 17)
Le fate ignoranti (ore 21.15)

COURMAYEUR CENTRO CONGRESSI
MONTE BIANCO: Tel. (0165) 841.206
Le fate ignoranti (ore 17 - 21 - 22)

VOGLIA DI CINEMA
AUDITORIUM: Tel. (0165) 540 080 (www.vogliadicinema.it)
Final Fantasy (ore 20.30 - 22.30 - 00.30)
PALAIS: Tel. (0165) 540 080 (www.vogliadicinema.it)
L'ultimo bacio (ore 21)
TENNIS: Tel. (0165) 540 080 (www.vogliadicinema.it)
Traffic (ore 21.30)

VERRES **VOGLIA DI CINEMA**
IDEAL: Tel. (0166) 540 080 (www.vogliadicinema.it)
Shrek (ore 20.30) **Chocolat** (ore 22.30)

VITRIA
ARCINEMA (Piazza Chanoux) Tel. (0125) 425084
CHIUSO PER FERIE
EDEN: Tel. (0125) 641 577
Dr. Dolittle 2 (ore 16.30 - 18.30 - 20.30 - 22.30)

BIELLA E PROVINCIA

IMPERO
Int. Tel. 015-22 736 - 31 312
Le fate ignoranti
dr F. Ozpetek con M. Buy
Orario 20 - 22.30 Lire 12.000-10.000

MAZZINI Int. Tel. 015-22 736 - 31 312
SALA 1 **Shrek**
di A. Adamson
Orario 20.15 - 22.30 Lire 12.000-10.000
SALA 2 **Final fantasy**
Orario 20.15 - 22.30 Lire 12.000-10.000
SALA 3 **Il dottor Dolittle 2**
di S. Baer con Eddy Murphy e C. Wilson
Orario 20.15 - 22.30 Lire 12.000-10.000

ODEON Int. Tel. 015-22 736 - 31 312
Driven
di R. Henriksen con S. Stallone, B. Reynolds
Orario 20 - 22.30
Lire 12.000

SOCIALE Int. Tel. 015-22 736 - 31 312
CHIUSO PER FERIE
Orario 20.15 - 22.30
Lire 12.000-10.000

CANDELO
VERDI Int. Tel. 015-253.89.27
CHIUSO PER FERIE. Orario spettacolo ore 22.15

VIGLIANO
EDEN Int. Tel. 015-[illegible] 89.27 - 530.568
NON E' PERVENUTO

COSSATO
M. PRIMAVERA Int. Tel. 015-925.620
L'esorcista - Versione integrale Orario spettacolo unico ore 22.15. Lire [illegible]

COMUNALE Int. Tel. 015-93.809
CHIUSO PER FERIE

MEZZANA MORTIGLIENGO
ANGELUS
CHIUSO

PRAY
EXCELSIOR Int. Tel. 015-707.323
CHIUSO PER FERIE

PRALUNGO
Cinema Estate 2001
sul cortile interno della scuola materna
CHIUSO
Orario 21.30. Ingresso L. 5000 in caso di pioggia la proiezione [illegible] alla serata successiva

TOLLEGNO
FELIX Int. Tel. 015-242 31 76
CHIUSO

VERCELLI E PROVINCIA

VERCELLI
[illegible] Int. Or. Tel. 0161-255.045
Driven [illegible] 15.30-22.10 - Lire 12.000-10.000

NUOVO ITALIA Int. Or. Tel. 0161-257.744
Final Fantasy
Orario 15.15-17.40-20.10-22.10 Lire 12.000-10.000

PRINCIPE Int. Or. Tel. 0161-250.047
Spy Kids Orario 15-15.17.30-20.10-22.10 Lire 12.000-10.000

VIOTTI Int. Or. Tel. 0161-250.845
CHIUSO

BELVEDERE [illegible] **DIGITAL:** Int. Or. Tel. 0161-215.048
Il Dottor Dolittle 2 Orario 15.15-17.30-20.10-22.10 Lire 12.000-10.000

LUX Int. Or. Tel. 0161-213.375
CHIUSURA ESTIVA

TEATRO BARBIERI Via [illegible] 1 Int. Or. Tel. 0161-253.379
CHIUSO.

SALA [illegible]CA Int. Or. Tel. 0161-252.567
[illegible]

TEATRO CIVICO. Int. Or. Tel. 0161-255.544.
CHIUSO

BORGOSESIA
LUX. Int. Tel. 0163-22.698
CHIUSURA ESTIVA

SALUGGIA
MAZZETTI. Int. Tel. 0161-488.714
CHIUSURA ESTIVA

SANTHIA'
[illegible] Int. Tel. 0161.930.827-0330-4467486
[illegible]

TRINO
DORIA Int. Tel. 0161-[illegible].600
CHIUSURA ESTIVA

VARALLO
[illegible] ESTIVA presso il Parco [illegible] Aprile (portico della scuola media)
Le folie dell'imperatore (c[illegible]ma). Spettacolo unico con inizio alle ore 21.15. Lire 7000-5000

LE TRAME DEI FILM

CHI HA UCCISO LA SIGNORA DEARLY? Commedia. Mona Dearly muore in un incidente. Il capo della polizia (Danny De Vito) pensa ad un omicidio: i bizzarri abitanti del paese di Verplank sono sospettati.
CHOCOLAT. Commedia. L'apertura del peccaminoso negozio di cioccolata [illegible] parte di una signora in [illegible] minuscolo villaggio francese degli Anni 50. ● ● ●
DRIVEN. Azione. Un pilota automobilistico «pensionato» prematuramente dopo un incidente viene chiamato da una scuderia a fornire insegnamenti a una giovane promessa. Lui è Silvester Stallone. ● ●
COME [illegible] FA UN [illegible]. Commedia. Storie di coppie a Milano, in un ristorante alla moda di [illegible]te e un M[illegible].
[illegible] COSE [illegible] [illegible] LEI. Commedia drammatica. Esordio nella regia del figlio di García Márquez. Cinque storie, 7 donne decise a fare i conti con la loro esistenza. ● ● ●
CROCODILE DUNDEE 3. Azione. Terza puntata delle avventure del simpatico australiano Crocodile Dundee, vede il protagonista seguire la moglie a Los Angeles.
DJOMEH. Drammatico. Il giovane afgano Djomeh lavora in una sperduta fattoria nella campagna dell'Iran. Egli accompagna ogni giorno il suo datore [illegible] lavoro nei villaggi della zona a ritirare il latte da rivendere; in uno di questi conosce e s'innamora di una ragazza. Le leggi iraniane non consentono un corteggiamento palese. ● ●
IL DOTTOR DOLITTLE 2. Comico. [illegible] Murphy [illegible] ruolo del dottore che conversa con gli animali: in questo caso devo addirittura salvare la foresta. ● ●
EVOLUTION. Fantasy. Il salvataggio del pianeta terra dipende da alcuni uomini. ● ●
FATE COME [illegible] NON CI FOSSI. Drammatico. Apprezzato [illegible] [illegible] al festival di Cannes [illegible] [illegible] anno, il film del giovane Olivier Jahan racconta la storia di un introverso ragazzo che trascorre le [illegible] giornate alla finestra, guardando con il binocolo cosa fanno i vicini di casa. ● ● ●
[illegible] FATE [illegible]. Commedia. Alla morte del marito, la vedova scopre che il consorte aveva un amante. ● ●
FIGLIO DI DUE MADRI. Commedia. Nel giorno del suo compleanno un ragazzino dice [illegible] madre: «Hai sbagliato bambino. Voglio andare a casa mia». Di quella sua casa conosce l'indirizzo... [illegible]
FINAL FANTASY. Fantascienza. Un meteorite si schianta sul nostro pianeta: comincia l'invasione aliena. ● ● ●
IL FIORE DEL MIO SEGRETO. Drammatico. Una famosa scrittrice è in crisi con suo marito e quando scopre che la sua amica è l'amante del consorte crolla ogni sua residua certezza. ● ● ●
LONTANO IN FONDO AGLI OCCHI. Drammatico. L'esordio [illegible] Giuseppe Rocca è ambientato negli anni Cinquanta e racconta di un ragazzino napoletano che s'invaghisce della quindicenne cameriera, fidanzata di uno stalkerato che passa le giornate al bar a giocare a biliardo.
IL MESTIERE DELLE ARMI. Drammatico. L'ultimo lavoro di Ermanno Olmi ritrae il personaggio di Giovanni dalle Bande Nere, cavaliere medioevale temuto dai potenti e amato dalle donne. ● ● ●
LA MASCHERA DI SCIMMIA. Thriller. [illegible] Fitzpatrick, detective privata in gamba [illegible] disoccupata, accetta di indagare [illegible] sparizione di una giovane studentessa. Mickey, e comincia a frequentare la professoressa di poesia della ragazza. ● ■ ●
PANIC. Azione. Max vuole togliersi dalle attività malavitose del padre ma non ne ha il coraggio: decide, quindi, ad andare [illegible] terapia e, durante [illegible] cure, s'invaghisce [illegible] una bella ragazza.
PEARL HARBOR. Drammatico. Il kolossal di Bay ricostruisce il celebre attacco giapponese a Pearl Harbor. ● ● ●
PRANZO DI NATALE. Commedia drammatica. Arriva dalla Francia questa storia [illegible] tre sorelle, [illegible] diverse tra loro e [illegible] problemi di vario tipo da affrontare, pronte ad organizzare il consueto, temuto «pranzo di Natale». ● ● ●
RITORNO A CASA. Drammatico. Il film del novantaduenne maestro portoghese De Oliveira [illegible] [illegible] un anziano attore teatrale che al termine dello spettacolo apprende la notizia della [illegible] [illegible] moglie [illegible] [illegible] figlia [illegible] un incidente stradale. ● ● ● ●
IL SARTO DI PANAMA. Thriller. La vicenda del miglior sarto di Panama, ricco [illegible] informazioni e quindi contattato da una spia britannica mandata in missione. ● ● ●
[illegible]. Cartoon. La solitaria esistenza di un orco irascibile e scorbutico di nome Shrek viene sconvolta dall'arrivo di molti personaggi [illegible]. ● ● ●
SHRIEK. Comico. Parodia del genere horror, narra la storia di una giornalista tanto sexy quanto abile nel cacciarsi nei guai e di un imbranato poliziotto che si uniscono per assicurare alla giustizia un criminale.
SPY KIDS. Fantasy. Carmen e Juni pensano di avere genitori tranquilli mentre, in realtà, sono ex temuti agenti segreti. Quando verranno rapiti, i ragazzini passeranno all'azione per andarli a salvare. ● ●
LA STANZA [illegible] FIGLIO. Drammatico. L'ultimo lavoro di Nanni Moretti racconta la storia di una famiglia su cui si abbatte una tragedia la perdita del figlio. ● ● ● ●
TESIS. Thriller. Una studentessa sta preparando la tesi di laurea di storia del cinema sulla violenza nei film e trova una videocassetta raccapricciante. ● ● ●
THE GIFT. Poliziesco. In una cittadina della Georgia sparisce improvvisamente una donna: la polizia impegnata nelle indagini chiede aiuto a una medium del luogo, visto che da quel giorno «vede» la giovane. ● ●
LE VIE DELLA VIOLENZA. Azione. Benicio Del Toro e Ryan Philippe sono amici di [illegible] data che rapiscono una ragazza.
UN [illegible]ENO DA SUICIDIO. Commedia. Due disperati (lei vedova affranta, lui scrittore in declino) che s'[illegible]no e decidono di suicidarsi insieme. ● ● ●

NOVARA E PROVINCIA

NOVARA
VIP. Tel. 0321-625.648
Final Fantasy
(ore 20.10 - 22.30)

ARALDO. Tel. 0321-474.826
[illegible] ESTIVA

BICCHIERI ALL'APERTO. Tel. 346-72 34 322
Chocolat
Ap. Bicchieri ore 21 (vers. Mm ore 21.30
Ridotto festivo L. 10.000 rid. 6000

ELDORADO. Tel. 0321 - 624.156
Il dottor Dolittle 2.
(ore 20.45 - 22.30)
(ore feriali e prefestivi L. 13.000, 9000 mar. (ore spettacoli (fi 17 anni L. 11.000 (ore tutti dopo le 21)

[illegible] CUORE. Tel. 0321 - 46.54.84.
CHIUSURA ESTIVA

PERNATE
SANT'ANDREA. 0321 - 67 71 83
CHIUSURA ESTIVA

ARONA
ALL'APERTO CINE S.CARLO (ogni tre cinema estivo di «Settembre nella sala del cinema stesso). Informazioni tel. 0322 - 249 505.

BELLINZAGO
[illegible]
CHIUSURA ESTIVA

BORGOMANERO
[illegible]. Tel. 0322 - 82 151
C[illegible]ESTIVA
[illegible]. Tel. 0322 - 81 741
[illegible]Fantasy
Or. 20.15 - 22.15
L. 12.000 rid. 8000 (lun. (ore 0000)

NUOVO SALA 2. Tel. 0322 - 81 741.
Shrek
Or. 20.15 - 22.15
L. 12.000; rid. 8000 (lun. (ore 0000)

NUOVO [illegible]. Tel. 0322 - 81 741
Spy Kids
Or. 20.15 - 22.15
L. 12.000 rid. 8000 (lun. (ore 0000)

CAMERI
BALLARO (NI). Tel. 0321 - 51.95.23
I Galtoni
Or. 21.30
L. 8.000 rid. 6.000

CASTELLETTO TICINO
METROPOLIS MULTISALA
Tel. [illegible] - 914.265 (per informazioni orari e [illegible] venerdì 19.30-21.30 sabato-domenica 14.30-21.30)
Driven
L. 13.000 rid. 9000
Merc. sera e sab. pom. L. 9000
Spy Kids
L. 13.000 rid. 9000
Merc. sera e sab. pom. L. 9000
The Gift
L. 13.000 rid. 9000
Merc. sera e sab. pom. L. 9000
Shrek: Ho impegni per venerdì 17?
L. 13.000 rid. 9000 merc. sera e sab. pom. L. 9000
Panic
L. 13.000 rid. 9000
Merc. sera e sab. pom. L. 9000
Il dottor Dolittle 2
L. 13.000 rid. 9000
Merc. sera e sab. pom. L. [illegible]
Final Fantasy
L. 13.000 rid. 9000
Merc. sera e sab. pom. L. 9000
Shrek
L. 13.000 rid. [illegible]

OLEGGIO
CINE TEATRO. Tel. 0321 - [illegible] 163
CHIUSURA ESTIVA

TRECATE
S. PELLICO. Tel. 0321 - 777.122
(ogni orario e spettacolo su segreteria telefonica)
CHIUSURA ESTIVA

VCO

[illegible]OBS
CORSO MULTISALA 1.
(info su segreteria telefonica 0324 - 240 853)
CHIUSURA ESTIVA
(ogni orario e spettacolo su segreteria telefonica)

CORSO MULTISALA 2.
(info su segreteria telefonica 0324 - 240 853)
CHIUSURA ESTIVA
(info orari e spettacoli su segreteria telefonica)

OMEGNA
SOCIALE
Tel. 0323 - 61 453
CHIUSURA ESTIVA

ORATORIO
CHIUSURA ESTIVA

VERBANIA
SOCIALE (INTRA)
(info su segreteria telefonica 0323 - 401 940)
Shrek
Ho impegni per venerdì 17?
Or. 20.30 - 22.30

VIP
(info su segreteria telefonica 0323 40 15 46)
Final fantasy
Or. 20.30 - 22.30

SOCIALE (PALLANZA) SALA 1
(info su segreteria telefonica 0323 - 501 964)
Il dottor Dolittle 2
Ore 21.30

SOCIALE (PALLANZA) SALA 2
(info su segreteria telefonica 0323 - 501 964)
Driven
Ore 21.30

TORINO E PROVINCIA

ACCADEMIA piazza S. Carlo 2 bis, tel. 011 88.78.07 **Il maestro delle armi** Or.: 16.30, 18.30, 20.30, 22.30
ACTOR'S STUDIO via Chiesa della Salute 77/b, tel. 216.6704. Chiuso per ferie
AQUA 200 corso Giulio Cesare [illegible], tel. 856.521. **Fate come se non ci fossi.** Or.: 16.30; 18.30; 20.30; 22.30
ADUA 400 corso Giulio Cesare 67, tel. 858.521. **Final Fantasy** Or.: 16.30; 18.30; 20.30; 22.30
AMBROSIO MULTISALA corso Vittorio Emanuele II 52, tel. 547.007. Sala 1: **The Gift (Il dono).** Or.: 18.10; 20.20; 22.30. Sala 2: **Le vie della violenza.** Vietato min. 14. Or.: 18.30; 20.30, 22.30. Sala 3: **Shrek**, cartone animato. Or.: 18.30; 20.30, 22.30.
ARLECCHINO corso Sommeiller 22, tel. 581.7190. Sala 1: **Driven** Or.: 15.45; 20.15; 22.30. Sala 2: **Shrek**, cartone animato. Or.: 18.30; 18.30; 20.30; 22.30.
CAPITOL via [illegible] Palmazzo 24, tel. 540.605. **Shrek, [illegible] animato.** Or.: **15.30; 17.15; 19; 20.45; 22.30.**
CENTRALE via C. Alberto 27, tel. 540.110. **Le fate ignoranti.** Or.: 16; 18.10; 20.20; 22.30.
C. CHAPLIN 1 via Garibaldi 32/e, tel. 436.07.23. **Weekend da suicidio.** Or.: 16; [illegible] 20.20, 22.30
C[illegible] 2 via Garibaldi 32/e, tel. 436.07.23. **La stanza del figlio.** Or.: 16.30; 18.30; 20.30, 22.30
CIAK corso G. Cesare 105, tel. 232.029. **Pearl Harbor.** Or.: 15; **18.30; 22.**
DORIA via Giannone 9, tel. 542.422. **Shrek ha[illegible] impegni per venerdì 17?** [illegible]. 15.15; 17.05; 18.55; 20.45; 22.35.
DUE GIARDINI - Sala Nirvana via Montalcorno 62, tel. 327.2214. **Tesis.** Or.: 15.45; 18; 20.15; 22.30
DUE GIARDINI - Sala Ombrellone via Montalcorno 62, tel. 327.2214. **Come si fa un Martini** Or.: 16.30; 18.30; [illegible]; 22.30.
ELISEO GRANDE piazza Solferino, tel. 447.52.41. **Final Fantasy.** Or.: 16.45; 18.20; 20.25; 22.30
ELISEO BLU piazza Solferino, tel. [illegible] 52.41. **Evolution** Or.: 16.30; 18.30; 20.30; 22.30
ELISEO ROSSO piazza Solferino, tel. 447.52.41. **La maschera di scimmia** Vietato min. 14. Or.: 16.30; 18.30; 20.30; 22.30
EMPIRE piazza Vittorio Veneto 5, tel. 817.16.42. **Crocodile Dundee 3** [illegible]. 16.30; 20.30, 22.30
ERBA 1 corso [illegible] 241, tel. [illegible] 54.47. **Il fiore del mio segreto** Or.: 16.30; 20; 22.30
ERBA 2 corso [illegible] 241, tel. 661 54 47. **Pranzo di Natale** Or.: 16.30; 20; 22.30.
ETOILE via B. Buozzi ang. via Roma, tel. 530.353. **Love & Sex.** Ore 15.30. **Chocolat** Or.: 17.45; 20.10; 22.35.
[illegible] via Po 30. [illegible] 817.33.23. Chiuso per lavori
FIAMMA corso Trapani 57, tel. 385.2057. **Spy Kids.** Or.: 16.15; **18.30; 20.25; 22.30.**
IDEAL corso Beccaria 4, tel. 521.4316. Chiuso per lavori
[illegible] via Po 21, tel. 812.59.96. **Allonto a casa.** Or.: 16.30, 18, [illegible], 22.30.
[illegible] via S. Teresa 5, tel. 534.814. **Chi [illegible] [illegible] signore Dearly?** [illegible]: 16.30; 18.30, 20.30, 22.30.
LUX Galleria S. Federico, tel. [illegible] [illegible] Or.: 16; 18.10; 20.30; 22.30.
MASSIMO QUATTRO via Verdi 18, tel. [illegible]. **L'amore in fondo agli occhi.** Or.: 16.30; 18.30, 20.30, 22.30.
[illegible] **QUATTRO** via Verdi [illegible], tel. 812.56.06. **Djomeh.** Or.: 16.30, 18.30; 20.30, 22.30.
NAZIONALE 1 via Pomba 7, tel. 812.41.73. **Final Fantasy.** Or.: 15.55; 18.10; 20.20; 22.30.
NAZIONALE 2 via Pomba 7, tel. 812.41.73. **Il sarto di Panama.** Or.: 16; 18.10; [illegible]; 22.30
OLIMPIA 1 via [illegible] Arsenale [illegible], tel. 532.448. Chiusura [illegible].
OLIMPIA 2 via [illegible] 31, tel. 532.448. Chiusura estiva.
REPOSI 1 via XX Settembre 15, tel. 531.400. **Spy Kids.** Or.: 15.15; 18.20; 20.25; 22.30.
REPOSI 2 via XX Settembre 15, tel. 531.400. **Driven** Ore 15.15; 17.40, 20.05; 22.30.
REPOSI 3 via XX Settembre 15, tel. 531.400. **The Gift.** Or.: 15.45; 18; 20.15; 22.30.
REPOSI 4 via XX Settembre 15, tel. 531.400. **Le vie della violenza.** Vietato min. 14. [illegible]: 15.15; 17.40; 20.05; 22.30.
REPOSI 5 - LILLIPUT via XX Settembre 15, tel. 531.400. **Le fate ignoranti.** Or.: 15.30; 17.50, 20.10, 22.30
[illegible] [illegible] Sabaudia, tel. 562.01.45. **Figlio di due madri.** Or.: 15; 18.10; 20.20; 22.30.
STUDIO RITZ [illegible] Accademia, tel. 819.01.50. **Shrek.** Or.: 17; 18.50; 20.40; 22.30.
VALENTINO 1 Teatro Nuovo corso M. d'Azeglio 17, tel. 650.02.00. Chiuso per [illegible].
VALENTINO 2 Teatro Nuovo corso M. d'Azeglio 17, tel. 650.02.00. Chiuso per ferie.
VITTORIA via Roma 330, tel. 5627492. **Il Dr. Dolittle 2.** Or.: 15.15, 17.05; 18.55, 20.45, 22.35.
TEATRO REGIO [illegible] uffici del Teatro stagione lirica. Stagione d'Opera 2001-02. Vendita on [illegible] e [illegible] [illegible] i primi 5 titoli in cartellone: **Lear** di Reimann; **Carmen 2.** di Savary; **Il lago dei cigni, La bella addormentata e Lo Schiaccianoci** di Ciaikovski. www.teatroregio.torino.it
[illegible] **G. PUCCINI.** Stagione d'opera 2001-02 prenotazioni a 9 spettacoli: **Lear, Carmen 2, Bal[illegible] dei Scirhoj, Norma, La forza del destino, Mefistofele, Il prigioniero, Edipo re, Il matrimonio segreto, La pulzella d'[illegible].** Info: www.teatroregio.torino.it
ALFIERI Piazza Solferino 2. Tel. 011 562.3800. Informazioni e biglietteria per i normali abbonamenti Torino Spettacoli: **Il fiore all'occhiello - Grande prosa.** Stagione 2001-02 da lunedì 27/8 con orario continuato 9-19. Sab [illegible] www.to[illegible]pettacoli.it.
AUDITORIUM RAI Orchestra Sinfonica Nazionale della Rai. Campagna abbonamenti stagione [illegible]-2002. Conferma da sabato 1 settembre a lunedì 17 settembre. Nuovi [illegible] sabato 22 settembre a giovedì 4 ottobre. Biglietteria presso il Palazzo della Radio, via Verdi 31, dal martedì al venerdì, orario continuato 10-18. Per info. tel. 011 810.4653-810.4961.
CARIGNANO piazza Carignano 6. Teatro Stabile Torino. Chiuso. Riapertura biglietteria 3 settembre [illegible]. Biglietteria T.S.T. via Roma 49. Tel. 011 517 6246, n° verde 800235333. www.teatrostabiletorino.it.
[illegible]O E ROCCA MEDIEVALE (Museo Civico) via Vigliò - tel. 011 819.5803 - 011 443.1701. Oggi ore 16,30 [illegible] la rassegna «Burattini a Borgo» la Comp. di Gufo Buffo (To) [illegible]. Ingresso [illegible]. Per [illegible] 011 819.3529.

GRANDE ATTESA PER IL CONCERTO DELLA STORICA FORMAZIONE CHE ANCORA PER STASERA E' ALLO SPORTING DI MONACO

Genova aspetta i Deep Purple

Martedì sera al Palasport aprono il tour italiano

GENOVA

Dopo un'appassionante tre-giorni allo Sporting di Montecarlo, dove in cartellone ancora questa sera, martedì i Deep Purple apriranno il nuovo tour italiano al Palasport di Genova. Un appuntamento molto dai fans della celebre rock band inglese trent'anni sulla scena musicale mondiale.

Un gruppo «mitico», nato insieme con Led Zeppelin Black Sabbath che a differenza altre formazioni altrettanto famose, dopo aver sgomitato per farsi largo tra milioni di fans dei Beatles e dei Rolling Stones, ha saputo stare più di ogni altro gruppo al passo con i tempi, sperimentare «contaminazioni» tra diversi generi, co- quando nel 1970, agli inizi della carriera, intrecciato loro rock con musica sinfonica nel «Concert for Group & Orchestra». Esperimento ripetuto anche recentemente e in condizioni logistiche e artistiche decisamente migliori.

Il batterista Ian Paice, tra i fondatori dei Deep Purple: è con loro dal lontano '68

Un disco live molto diverso da «Made in Japan» da «Smoke on the Water», il loro brano più famoso, una sorta di pietra miliare, cantato, tra le ovazioni, anche all'ultima edizione «Pavarotti & Friends».

ovazioni e ole in libertà saluteranno anche a Genova Ian Gillan, Roger Glover Ian Paice pronti a una scorribanda rock di quasi tre dentro il meglio del loro repertorio.

Con loro non ci sarà, purtroppo, il tastierista John Lord, fra i più amati dai fans della band, perchè ancora in convalescenza dopo una operazione al meni- Al suo posto nella formazio- dei Deep Purple entrato Don Airey

Superfluo sottolineare che il concerto dei Deep Purple al Palasport, organizzato dalle DuemilaGrandiEventi di Vin- Spera, come ghiotto assaggio del ricco cartellone della Festa dell'Unità che aprirà i battenti giovedì, è già un evento. Il fatto che coincida con gli ultimi scampoli di vacanze farà sì che al Palasport genovese arrivi molta gente anche dalle due riviere.

Il concerto dei Deep Purple avrà inizio alle 21,30, ma la lunga notte di rock al Palasport genovese comincerà alle 19 quando salirà sul grande palco band genovese Legere.

Le casse del Fiera del Mare apriranno i battenti alle 10 martedì mattina.

I biglietti disponibili a 40 mila lire, più i diritti di prevendita, consueti punti del capoluogo ligure e della regione e sono ancora un buon numero i preziosi ticket disponibili.

A Genova si possono acquistare presso Fnac, Orlandini Dischi, Music 2001, Music Box, A.S. Music, a Chiavari da Good Music, a Gattorna, in Val Fontanabuona al discobar Alzati Lazzaro, Recco presso gli uffici della Pro Loco, alla Spezia da One One.

Biglietti ancora disponibili anche nella Riviera di Ponente: a Savona da Charleston, Finale Ligure da Il Disco, ad Albenga presso BM Dischi, a Sanremo da Love Musica, a Cairo Montenotte presso il negozio Koncerto.

Le prevendite sono aperte anche nel Basso Piemonte: Alessandria da Otello, ad Acqui Terme da Top Smile, a Ovada da Monade. [m. b.]

CONCATO, L'ULTIMO BIG DELL'ESTATE

Recital al Roof garden del casinò

Il recital di Fabio Concato chiuderà questa sera la sfilata delle «vedettes» estive, al Roof Garden del casinò municipale di Sa-. Una serata di gala che vedrà il raffinato cantautore («Ballando con Chet Baker», il titolo del suo ultimo album) presentare i pezzi più significativi, vecchi e nuovi, del suo repertorio. Lo show di Concato, però, non concluderà la stagione estiva del Roof che proporrà, ancora, alcuni appuntamenti a settembre, in particolare, domenica 2, il recital «Les Marrons Glacés», sabato 8 con il concerto della «Swing Orchestra», diretta dal maestro Reddy Bobbio e il 15 la finale del concorso Miss delle Miss. [b.m.]

AL MOAC CON LA STAMPA

Si chiude la grande fiera dell'artigianato

Si chiude, questa sera, il Moac 2001, la grande mostra-mercato dell'artigianato che richiamato, fra gli oltre 240 stands allestiti nel grande mercato fiori in Valle Armea, decine di migliaia di visitatori nei dieci giorni della kermesse che ha visto protagonista l'artigianato di tutte le regioni italiane (presenti, per la prima volta, ufficialmente, anche Piemonte Lombardia) di una ventina di nazioni diverse. Nella foto lo stand de «La Stampa» che ha portato il nostro giornale nel cuore della manifestazione. [b.m.]

TRA GLI SCRITTORI IN ARRIVO TRAVAGLIO, PETACCO, ORENGO, CARDINI, PARSI

Libri sulla spiaggia di Finale

Incontro con gli autori in piazzale Buraggi

FINALE L.

Fine est all'insegna della letteratura a Finale Ligure. Ad organizzare «Un libro per l'estate», rassegna incontri con gli autori, è sempre il Comune con la libreria Cento Fiori Centro ricerche progettazioni culturali di Genova e la collaborazione dell'associazione albergatori di Finale e Varigotti. Tutti gli incontri si sono svolti (e si svolgeranno) alle 21 in piazzale Buraggi, sul lungoma-.

Stasera di scena Marco Travaglio che presenta «La Repubblica delle Ban-», edito dagli Editori Riuniti, con la conduzi-e di Gloria Bardi. «Fatti e personaggi del XX secolo» visti da Arrigo Petacco (il libro è edito da Mondadori), la conduzione di Aldo Pero, è l'incontro che si svolgerà mercoledì agosto.

Venerdì 31 agosto sarà la volta di Piero Ottone che porterà Finale il suo «Piccola filosofia di un grande amore: la vela» edito da Longanesi. Settembre si apre con Nico Orengo che, presentato da Gerry Delfino, propone il suo «Terre Blu. Sguardi sulla Riviera di Ponente» della edizioni Il Melangolo.

Lo storico e scrittore Arrigo Petacco

Martedì 4 Giuseppe Petronio porta il suo «Le baracche del rione americano» delle edizioni Unicopoli, con la conduzione di Gloria Bardi. Stefano Zecchi presenterà «Capire l'arte», da Mondadori, mercoledì 5 settembre con la conduzione di Guglielmo Bonaccorti. Venerdì 7 Gloria Bardi conduce «Viaggio a più nel paese di poesia» la partecipazione di poeti e critici letterari.

Domenica sarà volta di Maria Rita Parsi con «Fragile come un maschio» edito da Mondadori. Anche questo caso conduce Gloria Bardi. La rassegna si concluderà il 15 settembre con Franco Cardini che presenta «Il mito della -ria» edito da Rizzoli. A condurre la serata sarà Aldo Pero e ci sarà partecipazione di Paolo Lingua.

In -ione degli incontri con l'autore in piazzale Buraggi sarà aperto uno stand per la vendita ed esposizione di libri particolare riferimento ai libri sulla Liguria. [a. r.]

BORGIO: OGGI SIPARIO CON DIBATTITO «LA FAMIGLIA»

Gassman nei film La rassegna piace

BORGIO VEREZZI

Alessandro G- non ci sarà: sta girando film, non ha potuto lasciare il set la rassegna cinematografica, dedicata a papà Vitto- e intitolata «Viva Gassman nel suo teatro» (15 film in otto giorni, con doppie proiezioni pomeridiane e serali), avrà comunque oggi chiusura di tutto rispetto.

Alla tavola rotonda «Ricordando Vittorio...» (ore 21.15), moderata dal critico Mauro Manciotti, intervengono Luciano Lucignani, grande amico e collaboratore di Gassman, Gia- Gambetti, ex direttore della Biennale di Venezia, che sul «mattatore» ha scritto ben quattro volumi, Alvaro Piccardi, attore e regista teatrale che ha lavorato con Gassman alla Bottega dell'Attore e lo ha diretto nell'«Otello» di Shakespeare.

Sarà insomma un incontro «fra amici», fatto di ricordi, aneddoti, curiosità sulla figura professionale e di Vittorio, un momento per approfondire la personalità del grande attore scomparso alla cui memoria il Comune di Borgio Verezzi ha dedicato non solo la Rassegna ma anche il nuovo teatro, il

Vittorio Gassman ricordato a Borgio

programma dell'ultima giornata di una rassegna che ha sempre registrato un'altissima affluenza di pubblico sarà particolarmente ricco alle 18, il film «Telefoni bianchi» di Dino Risi (1975) e, al termine del dibattito, altro film, «La famiglia» Ettore Scola (1987) [s. d.]

ESORDIO AMARO IN COPPA ITALIA, IERI SERA ,PER I GIOVANI BIANCOCERCHIATI DI BUGNOLO ALLO STADIO DEI PINI

Castellettese mette ko Verbania

I ticinesi si sono imposti con un terno secco

VERBANIA

Brillante avvio di stagione della neo promossa Castellettese, che ha fatto ieri sera il suo esordio nel glorioso stadio dei pini di Verbania per la partita di andata di Coppa. Il confronto coi «biancocerchiati» di Camillo Bugnolo, in campo con un organico assolutamente da «rimpolpare», è concluso con un netto (ma non sorprendente) 3-0 a favore degli ospiti. A decidere la qualificazione sarà la partita di ritorno (in programma il 26 settembre): le due squadre non sono state inserite nel triangolari ma destinate ad una sfida diretta.

Verbania ancora senza novità. Danilo Giusti sta stringendo i tempi per alcune trattative che dovrebbero fornire i rinforzi necessari soprattutto all'inconsistente reparto avanzato. La Castellettese ha presentato all'avvio una formazione che comprendeva due soli elementi della passata stagione: Martusciello e Formaini. Anche Fiorenzo Boncari, non potendo schierare alcuni infortunati ed avendo altri in ritardo con la preparazione, ha fatto di necessità virtù dando molto spazio ai giovani, che hanno pienamente ripagato la fiducia (Castraghi e Castellini su tutti). Dopo un palo colpito dal verbanese Sansini al 20', Castellettese in vantaggio al 33' con Massimini Formaini, bravo a colpire di testa un pallone di Castraghi dalla bandierina del corner. Raddoppia al 42' con un tiro al volo del neo acquisto Marco Limetti ancora, su cross di Castraghi. Il pesante passivo ha «gelato» il pubblico di casa, che ha vanamente atteso nella ripresa un ribaltamento della situazione. Era la Castellettese a segnare il terzo gol con Colombo al 90', mentre una conclusione di Rota a tempo scaduto si stampava sulla traversa. Le due squadre si ritroveranno di fronte, a Castelletto Ticino, domenica 9 settembre nella seconda giornata di campionato.

Il difensore Simone Biasotto, un esponente della vecchia guardia verbanese

Verbania: Castagnone, Baldo (69' Minaccil, Biasotto, Sansini, Danini, Baldarin, Dugnani, Didu (67' Carnovale), Biondu, Pantaleo, Ciana. **Castellettese**: Lombella, Martusciello, Panizza, Merizio, Formaini, Rusconi, Castellini, Cassani (46' Squizzato), Rota, Limetti (70' Cogbetto), Castraghi (80' Colombo).**Arbitro**: Moltadelli di Seregno. **Reti**:33' Formaini, 42' Limetti, 90' Colombo. [s. bott.]

Senza reti il derby dei due Borgo

Novaresi sbagliano rigore con Pingitore Sesiani modesti ma con tanta volontà

BORGOSESIA

E' finita a reti inviolate la gara di Coppa Italia fra Borgosesia e Borgomanero, e il risultato rispecchia l'andamento del gioco. Azioni frammentate (complice anche l'arbitro Trevisan che soprattutto nella ripresa ha fischiato in continuazione), mira imprecisa degli attaccanti e gioco spesso ristagnato a centrocampo. Le note positive sono venute dai portieri, che hanno salvato su due grosse occasioni per la parte avversaria.

Al 16' i rossoblù potevano passare in vantaggio: Pingitore, in area vicino alla linea di fondo e mai impossibilitato a concludere, è stato gettato a terra da Lanza: l'ingenuità del difensore valsesiano è costata il rigore, ma il tiro di Pingitore, forte ma abbastanza centrale, è stato parato da Teti.

Situazione rovesciata al 94', quando Moretto, a due passi dalla porta, ha saltato benissimo sfiorando la traversa. Nel primo tempo il Borgosesia si è reso pericoloso con Rota al 14', ma Puggioni, sempre sicuro, ha parato a terra la rasoiata da 30 metri. Al 31' il portiere del Borgomanero si è ripetuto su una conclusione di Fagnoni. I rossoblù ci hanno provato al 53' con una staffilata di Barbiero su punizione, finita a fil di palo, poi con Giallonardo, bloccato da Teti in uscita.

Nel secondo tempo il gioco si è spezzato ancora di più e sono fioccate le ammonizioni: negli spogliatoi è finito anzitempo Mondoni per doppio giallo. Era l'80' ma il Borgomanero non è riuscito ad approfittare della superiorità numerica; anzi, gli ultimi cinque minuti hanno regalato un brivido alla squadra ospite per la bella conclusione di Moretto.

Borgosesia: Teti, Prini Alberto (dal 46' Arnesel, Fagnoni, Lanza, Formentini, Mondoni, Picco, Moretto, Rosso, Rota (dall'83' Stefani Prini), Torraco (dal 55' Golzio).**Borgomanero**: Puggioni, Bonella, Brivio, Ranola, Guidetti, Castiglioni, Valsesia, D'Elia (dal 71' Finazzi), Pingitore, Barbiero, Giallonardo (dall'85' Poli). **Arbitro**: Trevisan di Nichelino. [m. gio.]

IL CIRCUITO DI BEACH VOLLEY

Da domani a Mergozzo la fase finale

MERGOZZO. La tappa finale del Circuito Beach Volley in notturna «Summer Volley 2001 - Sportway Cup» si terrà a Mergozzo da lunedì a giovedì 30 agosto, dalle 19 alle 24. Organizzata dall'assessorato allo Sport del Comune di Mergozzo, dalla Polisportiva Verbano, in collaborazione con il Centro Sportivo Italiano, la kermesse sarà ospitata per la prima volta sul campo realizzato nel parco Eri-Camea della cittadina lacuale. In particolare sarà la serata di giovedì a decretare i vincitori, al termine della prestigiosa finalissima. I match preliminari si sono svolti dal giugno scorso a Verbania Unchio, in valle Antigorio e a Pallanza. In testa alla classifica maschile provvisoria c'è la coppia verbanese Alberto Franzini-Luca Parma con 173 punti. Il punteggio accumulato finora, dovrebbe essere sufficiente per consentire a particolare a Luca Parma di confermare il livello di eccellenza atletica che gli aveva permesso di primeggiare già lo scorso anno. [r. l.]

CICLISMO

BARATTERO E CAVALIERE I CAMPIONI REGIONALI

Sprint di Montanari nel Trofeo «Vinavil»

VILLADOSSOLA

Poderoso sprint vincente del ravennate Giacomo Montanari, portacolori della Edile Rosa-Ok Baby di Brescia, sul traguardo del 7° Trofeo Vinavil per Elite-Under 23, l'appuntamento di maggior spicco della stagione ciclistica del VCO.

Sul lunghissimo rettilineo d'arrivo la leggera salita il possente corridore romagnolo ha regolato allo sprint il biellese Stefano Roggia, lo svizzero Sandro Gutinger e altri sette compagni di fuga, con i quali aveva caratterizzato la seconda parte della competizione, svoltasi sul tradizionale circuito di 15 km da ripetere 8 volte. Ben organizzata dalla S.C. Gravellona Toce. la gara è valida quale prova unica di Campionato Regionale Piemonte e Valle d'Aosta, pur essendo aperta (per fortuna...) anche ai corridori delle altre regioni. Il titolo di campione piemontese degli Elite è andato a Luca Barattero, portacolori della Vezza-Brunero-Boeris di Cirie (To), giunto 7°, mentre il suo compagno di squadra Clemente Cavaliere, giunto 11°, è il nuovo campione regionale degli Under 23. Stefano Roggia, giunto 2°, è infatti fuori-gara per la conquista del titolo in quanto difende i colori di una squadra veneta.

Onorata dalla partecipazione di 129 concorrenti, la corsa si è risolta nella quinta tornata, quando hanno preso il largo Montanari, Moskowchuk, Tagliabue, Gradusov, Radtchenko, Gutinger e Roggia, sui quali si sono portati, ormai in vista del traguardo, anche Barattero, Ciro e Giussani. Quindi l'imperioso sprint di Montanari, alla prima vittoria stagionale.

ORDINE D'ARRIVO: 1° Giacomo Montanari (Edile Rosa Ok Baby Gaverina), km. 123 in 2h45', media 44.727; 2° Stefano Roggia (Team Perolin-Fsi), 3° Sandro Gutinger (Mendrisio); 4° Roberto Tagliabue (Rho); 5° Alessio Ciro (Ceramiche Pagnoncelli); 6° Roman Radtchenko (Rueder 1956 Farmaceutici); 7° Luca Barattero (Vezza-Brunero-Boeris); 8° Konstantin Gradusov (Polisportiva Borgonuovo); 9° Niki Giussani (Edile Rosa Ok Baby) a 9'; 10° Sergei Moskowchuk. [f. bo.]

CALCIO

LORENZO TARLETTI E' UN GIOVANE FRANCESCANO CHE VIVE A VILLA PICCO DI ARONA. E' LO STOPPER DELLA NAZIONALE DEI FRATI

Adesso il Novara calcio ha il suo padre spirituale

Dopo aver incontrato gli azzurri ha benedetto il campo di viale Kennedy

Padre Lorenzo Tarletti, il frate cappuccino che seguirà da vicino il Novara calcio

NOVARA

Quel frate cappuccino dal fisico possente, i capelli rasati con la sciarpa azzurra degli ultras che spicca sul saio marron, presente mercoledì sera, in tribuna accanto a Borgo, nel derby con l'Alessandria, è il padre spirituale del Novara. In società non vorrebbero che si dicesse per timore, forse, di sconfinare nella facile ironia. E invece no. E' una cosa seria. Sì, padre Lorenzo Tarletti ha anche benedetto il campo, «dopo un incontro con i giocatori e una preghierina, in maniera molto semplice, francescana», la settimana scorsa. Ce n'era proprio bisogno, dopo tutto quel che è successo negli ultimi anni. Da quando cioè il Novara ha lasciato il suo vecchio stadio, in centro città per trasferirsi in riva all'Agogna. Qualche dirigente più laico aveva anche provveduto a spargere il sale... non è stato sufficiente. Questa di padre Lorenzo non è scaramanzia. Non confondiamo: è una cosa seria. Intanto il «nostro» ha un passato di buon calciatore a livello giovanile. Nato a Momo 39 anni fa da genitori bresciani, Lorenzo a 16 anni inizia a giocare nel Momo. E' uno stopper forte che col suo fisico sovrasta tutti i costanei. Arriva anche alle giovanili del Novara ma non si trova bene. Così torna a giocare ad Oleggio e Bellinzago. Intanto lavora come meccanico tornitore a Momo. A 23 anni una malattia, dalla quale è guarito bene, gli fa scoprire la vocazione. Diventa sacerdote e frate francescano. Ormai da sedici anni esercita la sua missione a villa Picco, sul colle di San Carlo. Si occupa di pastorale giovanile e vocazionale. Ma coltiva sempre la grande passione per il calcio. E' lo stopper, oltre che una delle anime, della nazionale dei frati cappuccini. Sì, quella che ha incontrato il Novara in amichevole a Nebbiuno. E' qui che avviene l'incontro con Borgo il vulcanico direttore generale degli azzurri. C'è subito feeling fra i due. Borgo è uno che parla molto, e bene. Espone il suo progetto a padre Lorenzo che ne resta affascinato. «Questo suo voler dare una svolta al calcio novarese recuperando tradizione sportiva insieme anche a certi valori, mi interessa molto. Condivido il suo progetto. Per questo sono stato vicino ai ragazzi in ritiro e li ho incontrati ancora a Novara. Alcuni di loro hanno espresso il desiderio di approfondire questo rapporto. Attenzione però: non sono il portafortuna del Novara. Il mio vuole essere un rapporto amicale, fraterno, con'è nello spirito francescano. Un'amicizia vera in grado di purificare un pò la mente e il cuore. Se si riesce a crescere un pò insieme. Io cerco di espletare, ovunque la mia missione». [r. amb.]

> «Condivido il progetto di Borgo per rilanciare il calcio novarese. Credo in alcuni valori ma non sono il portafortuna»

PARACADUTISMO

NEL FREE STYLE IN EVIDENZA LA RAGAZZA CHE SI LANCIA CON UN COMPAGNO

Gigliola bronzo ai mondiali in Giappone

L'atleta ossolana preceduta da un' italiana che ha vinto il titolo

Gigliola Borgnis la giovane ossolana ha conquistato la medaglia di bronzo ai mondiali disputati in Giappone

DOMODOSSOLA

Medaglia di bronzo per Gigliola Borgnis l'ossolana volante da tre anni protagonista in campo mondiale nel paracadutismo sportivo, una spettacolare specialità nella quale ha colto diversi successi di rilievo. Gigliola si è ripetuta conquistando un eccezionale terzo posto ai Campionati mondiali di free style svoltisi a Hokita, in Giappone.

Da tempo prim'attrice nell'Olimpo del paracadutismo sportivo, la domese Gigliola Borgnis era partita per il Giappone per partecipare ai mondiali insieme all'inseparabile Marco Trezzi, il videoman col quale si lancia da diverso tempo. I due si sono superati nella prova di free style, una delle specialità nelle quali l'ossolana ha già avuto modo di distinguersi in passato. Solo un anno fa Gigliola Borgnis aveva colto in Arizona il titolo europeo e quello di vicecampionessa di Coppa del Mondo. Risultati d'eccezione per questa ventisettenne di Domodossola che ha confermato la sua bravura e la preparazione. Proprio negli Usa Borgnis e Trezzi erano stati battuti dalla coppia giapponese. Adesso nella terra del Sol Levante i due italiani si sono presi la rivincita. Il duello in caduta libera a 250 chilometri l'ora, disegnando figure artistiche in un ristretto spazio di secondi, li ha visti salire sul terzo gradino del podio. Per la cronaca il sucesso è andato all'Italia grazie alla bravissima Silvana Martinengo che ha conquistato il titolo mondiale. Soddisfazione, ovviamente, in casa Borgnis. La passione di Gigliola è entrata nel sangue anche ai genitori ed alle sorella. Più d'una volta proprio papà e mamma Borgnis si sono piazzati ai bordi della pista di atterraggio a seguire la evoluzioni di Gigliola. [re. ba.]

MOTORI

NELLA CONCA DELLA CASCATA DEL TOCE SI DISPUTA LA SETTIMA PROVA DI CAMPIONATO ITALIANO

Per un giorno Formazza è la capitale del Trial

Settanta piloti in gara su un percorso molto impegnativo e tecnicamente valido

Abilità, equilibrio e preparazione fisica sono le doti di chi vuol eccellere nel Trial

FORMAZZA

E' tutto pronto nella piana della Cascata del Toce per la settima prova del campionato italiano di Trial naturale. Per oggi si prevede una splendida giornata di sole e così lo spettacolo dovrebbe risultare davvero completo. Buona parte dei piloti, una settantina in tutto, sono arrivati già ieri e nel pomeriggio hanno potuto prendere visione del tracciato che misura complessivamente 15 chilometri, si snoda nella conca della Frua. Lo hanno giudicato tecnicamente molto valido. Si sono interessati, in particolare, delle dieci controllate dove, di fatto, si deciderà la gara. Insieme ai meccanici hanno anche avuto modo di mettere a punto i mezzi e di allenarsi nello loro riservato.

Il primo concorrente della categoria Master (pettorale verde), Andrea Buschi di Lesa partirà alle nove seguito dagli altri colleghi distanziati di un minuto, nell'ordine: Junior (verde), Senior (blu) e Senior Expert (rosso) vale a dire i 15 migliori piloti in assoluto capitanati da Dario Re Delle Gandino, campione tricolore in carica di Cantù che guida anche la classifica di quest'anno dopo sei prove.

Nei dieci tratti controllati i piloti seguono tre percorsi diversi in relazione alla categoria ovvero alla loro bravura. Sono questi i punti più spettacolari della gara. I concorrenti devono superare i tratti delimitati in due minuti senza mettere piede a terra e senza arretrare la moto se no scattano le penalità. Queste poi, con i tempi, fanno la classifica. Oltre ai premi individuali, cestini con prodotti tipici locali, alla miglior società andrà il trofeo «Pernice Bianca e Cascata del Toce» messo in palio dalla famiglia Sandretti, gli albergatori della zona. [r. a.]

A VERBANIA DAL 31 AGOSTO AL 9 SETTEMBRE MANIFESTAZIONE CON VISITE

Quando il libro si veste con fiori e giardini

Mostra mercato sull'editoria nazionale e straniera

La magia del lago, un territorio ricco di suggestioni, un paesaggio eccezionale, le splendide fioriture. Saranno i [illegible] tipici del Lago Maggiore, azalee Japoniche Purple Splendor e Perla del Verbano, camelie Sasanqua e fioritura invernale Ag[illegible] Salomon e Cleopatra, rododendri ibridi Anna [illegible] Whitney e Catawbiense, a dare il benvenuto ai visitatori della prima edizione di «Editoria & Giardini», la mostra-mercato dedicata ai bibliofili appassionati del ver[illegible] in programma a Verbania 31 agosto al 9 settembre. Ogni anno migliaia di appassionati visitano il giardino botanico di Villa Taranto, il Giardino di Villa San Remigio, i giardini privati delle città e delle Isole Borromee. Questa manifestazione consente alla città di compiere un ulteriore balzo in avanti e di qualificarsi come «città dei giardini». La prima edizione si tiene in concomitanza [illegible] «Verbania giardini aperti», nella settimana che precede il tradizionale «Co[illegible] fiorito».

E' strutturata in diverse propos[illegible], partendo [illegible] una singolare e pregevole mostra mercato dell'editoria nazionale e straniera sul giardino. E' ospitata a Villa Giulia di Pallanza e comprende una mostra [illegible] libri antichi e rari sul giardino, la rassegna «Ulrico Hoepli 1870-2001 [illegible] editore e libraio tra Svizzera [illegible] Italia», curata dalla libreria Internazionale Hoepli di Milano. A queste iniziative si affianca la mostra tematica di filatelia, curata da Renato Dicati, [illegible] collaborazione con l'associazione Filatelica Numismatica di Verbania. E poi, un pregevole programma di presentazioni editoriali. Martedì 4 settembre a Villa Giulia il libro «Le dalie», il 6 «Che cos'è il giardino», venerdì 7 a villa [illegible] Remigio «I giardini di villa San Remigio e Ville Medini». Nel parco di villa Giulia si potrà ammirare «Il parco e l'arredo», un allestimento che arriva da Viareggio, una delle città toscane che vantano grandi [illegible] ed allestimenti per giardino, realizzata dalla Fonderia Altopascio. Ulteriori informazioni si possono ottenere all'assessorato al turismo del Comune di Verbania, tel. 0323/503249.

Nel parco secolare di Villa Giulia, sede della manifestazione, sarà allestito uno spazio espositivo con esemplari di piante di acidofile prodotte dal Consorzio Fiori Tipici del Lago Maggiore.

Con la grande rassegna che si terrà a settembre a Verb[illegible] non si chiude l'attività del Consorzio Consorzio Fiori Tipici del Lago Maggiore L'8 e il 9 dicembre, in collaborazione con l'Amministrazione Borromeo, si terrà la seconda Mostra delle Camelia a fioritura invernale: in questa occasione l'Isola Madre rimarrà eccezional[illegible] aperta al pubblico. La Mostra della Camelia Invernale, che [illegible] abbinata ad un [illegible] gno nazionale sul «turismo verde», sarà l'occasione per presentare un'iniziativa straordinaria che sarà portata avanti nel tempo, una collezione di fiori di acidofile disidratati. Ad oggi sono pronte una sessantina di varietà, principalmente camelie. L'obiettivo per i prossimi anni sarà la creazione [illegible] una raccolta [illegible] esporre in un museo e/o itinerante per far ammirare tutto l'anno i fiori tipici del Lago Maggiore.

Villa Taranto e un particolare di Villa San Remigio. Con questa manifestazione Verbania si qualifica «città dei giardini»

I CONVEGNI

Studi e confronti in due giornate

I giardini e la loro cultura sono al centro di due giornate di studio, organizzate dal Magazzeno Storico Verbanese, nell'ambito della manifestazione Editoria e Giardini, organizzata dal comune di Verbania.

Sabato 1 e 8 settembre alle 15, rispettivamente nella Sala della Musica di Villa S. Remigio e nella sala conferenze dell'Hotel Majestic di Pallanza, studiosi ed esperti si confronteranno sul tema della cultura e della cultura dei giardini verbanesi.

Durante il primo pomeriggio di studio, le relazioni verteranno su tutti i giardini più famosi del Verbano. Gianfranco Giustina, responsabile dei giardini dell'Isola Madre, illustrerà le «esperienze di acclimatazione delle [illegible] esotiche alle Isole Borromee», mentre Franco Caretti, responsabile botanico dei Giardini di Villa Taranto, ripercorrerà nella relazione «Le Scozzese del Verbano. I Giardini di Villa Taranto nelle idee di Neil Mc Eachern e nel gusto Henry Cocker» la storia del prestigioso parco verbanese. Spazio anche alle Isole di Brissago con l'intervento di Valerio Sala, responsabile del Parco Botanico del Canto Ticino e ad una della colture storiche sul verbano, le acidofile e le camel[illegible] nello studio presentato da Piero Hillebrandt, esperto di que[illegible] particolare essenza botanica. Al di fuori [illegible] dei normali percorsi botanici, invece, l'esperienza raccontata da Lucio Russo, che a Baveno coltiva cactacee e subtropicali succulente a Baveno.

Dedicato alla cultura dei giardini il secondo pomeriggio di studio sabato 8 settembre: [illegible]chael Jacob, docente dell'università di Grenoble, presenterà la relazione su «Cosa è barocco in un giardino barocco?», mentre Margherita Azzi Visentini autrice di numerose monografie sui giardini, illustrerà lo studio sui «... Giardini di Alcina e Calipso», fortuna critica dei Giardini Borromei. Spazio anche alla lombarda del Verbano, con la relazione di Paolo Cottini su «Ville e Giardini della Sponda Magra». Prima delle conclusioni di Gilberto Oneto, architetto paesaggista, Francesco De Col Tana, presenterà l'attività di fotografia dei giardini nella relazione «L'Occhio di Flora, il Giardino come arte fotografica».

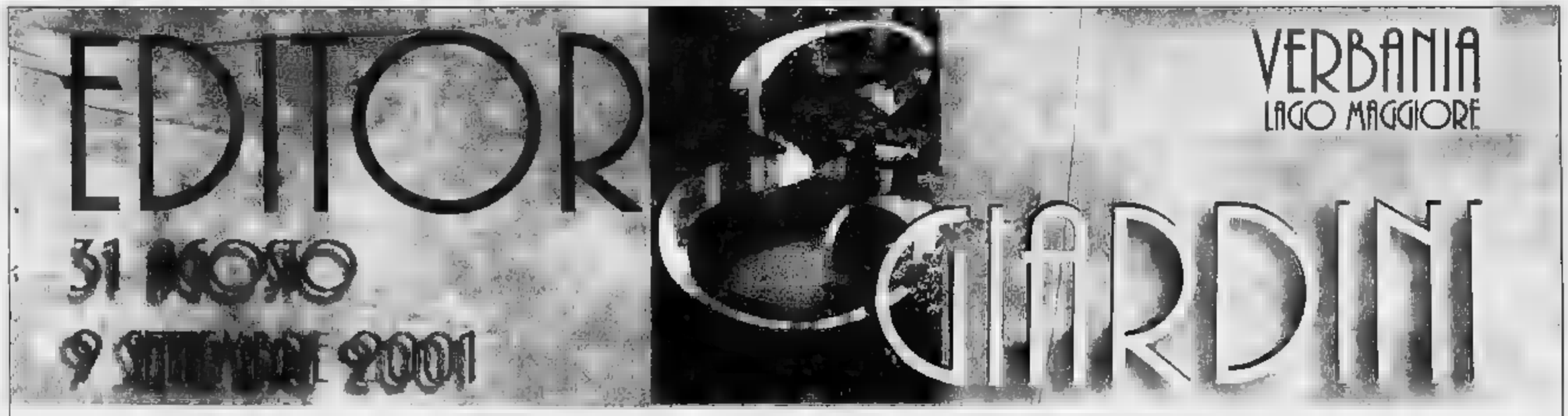

■ Villa Giulia
MOSTRA MERCATO
DELL'EDITORIA NAZIONALE E STRANIERA SUL GIARDINO

MOSTRA DI LIBRI ANTICHI E RARI SUL GIARDINO

MOSTRA
"ULRICO HOEPLI 1870 - 2001, UN EDITORE E LIBRAIO
TRA SVIZZERA [illegible] ITALIA"
A [illegible] [illegible] libreria internazionale U. Hoepli di Milano

MOSTRA TEMATICA [illegible] FILATELIA
A cura del dott. Renato Dicati
In collaborazione [illegible] l'Ass. Filatelica Numismatica di Verbania

[illegible] Parco
"IL PARCO [illegible] L'ARREDO"
Progetto Gumdesign, Viareggio
Realizzazione a cura della Fonderia Altopascio, Altopascio.

PRESENTAZIONE EDITORIALI

Martedì 4 Settembre - ore 18.00 - Villa [illegible]
BRUNO CARAFFINI presenta
"Dalle" [illegible] Vanni Olive - Calderini Edagricole Editore

Giovedì [illegible] Settembre - ore 18.00 - Villa Giulia
GIANFRANCO GIUSTINA presenta
"Che cos'è il giardino" [illegible] Carola Lodari - Allemandi Editore

Venerdì 7 Settembre - ore 18.00 - Villino [illegible] Remigio
MARGHERITA AZZI VISENTINI presenta
"I Giardini [illegible] Villa San Remigio e Ville Medini"
di Francesca [illegible] Col Tana, Alessandro Pisoni,
[illegible] Invernizzi - Alberti Libraio

per informazioni:
COMUNE DI VERBANIA - Assessorato al Turismo
C.so Zanitello, 6/8 - VERBANIA PALLANZA (VB)
tel. 0323.503249 - fax 0323.507722

Horti Verbani
Coltura e cultura dei Giardini Verbanesi.
Pomeriggi di studio sul giardinismo storico e contemporaneo organizzati dal Magazzeno Storico Verbanese:

31 Agosto - ore 18.00 - Villa Giulia
Inaugurazione

Sabato 1 Settembre - ore 15.00 - Verbania Pallanza, villa San Remigio, Sala della Musica
Coltura nel giardinismo verbanese
Presiede il Conte ing. Giulio Rusconi Clerici

Saluto delle Autorità
Gianfranco Giustina: **[illegible] Giardino [illegible] Principe**
Piero Hillebrandt: **Nobiltà vegetale verbanese**
Valerio Sala: **Le Isole di Brissago**
Dante Invernizzi: **Tra pratica e grammatica**
Franco Caroli: **Lo scozzese del Verbano**
Lucio Russo: **[illegible] Giardino come collezione**
Alessandro Pisoni: **Conclusioni**

Sabato 8 Settembre - [illegible] 14.30 - Verbania Pallanza, Hotel Majestic, Salone delle Conferenze
Coltura nel giardinismo verbanese
Presiede il Conte ing. Giulio Rusconi Clerici

Saluto [illegible] Autorità
Michael Jakob: **Cos'è barocco in un giardino barocco?**
Margherita Azzi Visentini: **"...Giardini di Alcina o Calipso"**
Ettore Brissa: **Lago specchio e giardino di lago**
Alessandro Pisoni: **Il giardino e la pagnotta**
Paolo Cottini: **Ville e giardini della Sponda Magra**
Francesca Baglieni: **Verdi pubblico nella trattatistica tra XVIII e XIX secolo in Europa**
[illegible] Burgi: **Reinterpretando il paesaggio**
Francesca De Col Tana: **L'occhio di Flora**
Gilberto Oneto: **Conclusioni**

COMUNE [illegible] VERBANIA · ALBERTI LIBRAIO EDITORE · [illegible] MARGAROLI · LIBRERIA INTERNAZIONALE [illegible] · [illegible] REGIONE [illegible] PIEMONTE · Provincia del Verbano Cusio Ossola · FONDAZIONE CARIPLO

LE NUOVE SCHIAVE | VITTIME DELLO SFRUTTAMENTO

LA PELLERINA NON E' PIÙ A [illegible]

Fino a pochi anni fa era una specie di supermercato all'aperto del sesso a pagamento. Nel controviale di corso Regina Margherita certe notti si affollavano quaranta, cinquanta, sessanta giovani di colore pronte a vendersi per una manciata di banconote. E code interminabili di automobilisti sfilavano davanti alle ragazze. Oggi la prostituzione di colore ha abbandonato il parco per strade meno controllate e certamente più redditizie in periferia.

RAPINA A [illegible] LUCCIOLA ALBANESE

In quattro, certamente minorenni, su due scooters, l'altra notte hanno rapinato una giovane prostituta albanese che lavora in corso Unione Sovietica, angolo strada del Drosso. Hanno iniziato a chiacchierare con la ragazza quindi le hanno strappato la borsetta contenente circa 300 mila lire in contanti e sono fuggiti. La donna ha fermato e avvisato la polizia, ma i piccoli delinquenti erano oramai lontani

Da prostitute a boss del traffico di nigeriane

Finisce in carcere la carriera di tre «maman»

Lodovico Poletto

Soldi a fiumi. Centinaia di milioni ogni mese, che passavano nelle loro mani e finivano direttamente in Nigeria. Investiti in appartamenti, palazzi e negozi. Denaro guadagnato dalle schiave del sesso che ogni notte popolano i marciapiedi delle strade di periferia, le statali che portano nei Comuni della cintura. O, addirittura, in altre province.

Ora tre «maman» che gestivano questo traffico sono in carcere, accusate di sfruttamento della prostituzione e di favoreggiamento dell'immigrazione clandestina. Le hanno arrestate gli investigatori della Squadra Mobile poche giorni fa. Indagavano su di loro da tempo, le conoscevano, le avevano già identificate in passato. I loro nomi nella comunità nigeriana che vive sotto la Mole vengono pronunciati con discrezione, quasi con rispetto: «Sono potenti. E che fa paura. Hanno amicizie importanti qui e a Benin City».

A Benin City, la loro città di origine, facevano affluire centinaia di milioni versati dalle ragazze vittime dei riti voodoo

Già, Benin City. Tutte le ragazze finite schiave del racket della prostituzione ufficialmente arrivano da lì. E da lì erano partite, verso la metà degli Anni [illegible] anche le tre donne che, secondo il vicecapo della Squadra Mobile Sergio Molino, a Torino gestivano una cinquantina di ragazze. Edith Ero Agbonmoba, 45 anni, ora partita da quella città diciassette anni fa. La sua compagna e amica Tina Edobar, 39 anni, [illegible] n'era andata nel 1987. La terza, Patcient Ehigiator, 36 anni, per tutti Oyeketu, pochi mesi più tardi. Per anni, anche loro, avevano lavorato in strada, per pagare il debito con chi le aveva fatte arrivare clandestinamente in Italia. Una volta affrancate si erano messe in proprio. Cinquanta, forse cento le donne sfruttate dal terzetto in questi anni. E che hanno fatto loro guadagnare miliardi. Investiti poi in Nigeria in attività pulite, al di sopra di ogni sospetto.

Per rendersene conto basta leggere le testimonianze delle ragazze sfruttate. Ognuna doveva saldare alle maman un debito di 80-120 milioni per averle fatte arrivare in Italia. Poi, ogni mese, dovevano versare 600 mila lire per l'affitto del «Joint»: un metro quadro di marciapiede dove lavoravano, altrettanto per la [illegible] dove vivevano e almeno 400 mila lire per il vitto.

In anni e anni di sfruttamento [illegible] ragazza si è mai ribellata. Nessuna ha [illegible] tentato di fuggire o di contattare la polizia. Le ragioni di tanta ubbidienza stanno nelle minacce, nei riti voodoo a cui venivano sottoposte le giovani prostitute. Questo assicurava loro ubbidienza assoluta, sottomissione senza condizioni. E soldi, tanti, per le capienti borse delle sfruttatrici.

Miliardi, dicono gli investigatori, [illegible] stati spediti in Nigeria [illegible] dall'inizio degli Anni 80 ad oggi. E tutti tramite il solito ormai collaudatissimo sistema dei bonifici attraverso la banca Western Union. Quando sarebbero state ricche a sufficienza le tre maman avrebbero fatto le valigie. Addio Italia e addio sfruttamento. Da gran signore sarebbero tornate nel loro paese. Come hanno fatto le «maman» che quasi vent'anni fa sfruttarono loro, spedendole sulla strada a vendere un po' [illegible] amore a pagamento.

L'organizzazione che sfruttava le nigeriane è stata scoperta dalla polizia

■ **FARMACIE [illegible] TURNO.** Orario 7-19,30: Atrio Stazione Porta Nuova. Orario 9-19,30 (12,30-15 battenti chiusi): [illegible] Belgio 180; via Bellardi 3; via Cibrario 72; via [illegible] Monginevro 29; [illegible] Filadelfia 271/C; [illegible] Passo Buole 59/H; corso Grosseto 256; corso Re Umberto 36; corso Regina Margherita 134; via Verbano 11; via Santa Teresa 21; via Mazzini 24; corso Taranto 15; corso Sebastopoli 143. **DI NOTTE** (19,30-9) corso Belgio 151/B; corso Vittorio Emanuele 66. **DI SERA** (19,30-22,30) via Bellardi 3. **INFORMAZIONI** 011/65.90.100; www.farmapiemonte.org.

■ **SAN PONSO, ARRESTI.** Avevano gettato la droga dal finestrino, per passare indenni ad un controllo dei carabinieri alla periferia di San Ponso. Quando sono tornati per prenderla, però, hanno trovato i militari che si erano nascosti ad attenderli. Per due giovani canavesani sono quindi scattate le manette per detenzione e spaccio di droga. Si tratta di Marco Cortello, 22 anni, di Ogliánico, e di Andrea Broglio Gianotti, [illegible] anni, di Rivara. A [illegible] di Cortello è stato trovato un altro ovulo, dell'hashish e alcuni [illegible] per tagliare la droga.

■ **PINEROLO, MOLOTOV.** Attentato incendiario la scorsa notte all'ingresso della scuola elementare [illegible] in via Brignone, dietro all'Expo Fenulli, dove sono state lanciate due bottiglie incendiarie contro la porta d'ingresso. Le fiamme sono state spente dai vigili del fuoco prima che si propagassero all'interno dell'edificio.

■ **GRANGE, [illegible] ROCCO.** A Grange di Front Canavese per la festa patronale di San Rocco oggi alle 16.30, messa e processione con festa in piazza. Alle 21 danze con l'orchestra Carosso. Domani cena di chiusura, prenotare al numero 011 9251564.

■ **SUSA, «BIERFEST».** Cambia sede - dall'autoporto all'area Piscina - la «Bierfest» segusina ed il traffico diventa ingestibile causa la grande affluenza degli amanti della birra e della musica. L'altra sera erano circa 3 mila e ieri sera ancora di più. In Comune vertice per risolvere i problemi viari. E' stata chiusa al traffico dalle ore 20 alle ore 3 via Carlo Alberto dalla Chiesa ed è stato potenziato il numero degli addetti ai controlli per i posteggi che saranno permessi anche lungo la Statale 25 del Moncenisio dal bivio autostradale verso Susa.

■ **RAPINE.** Due supermercati rapinati in poche ore a Nichelino e Rivalta, [illegible] banditi in moto e armati di pistola. Il primo colpo è stato [illegible] a segno in via Cimarosa 3, a Nichelino, all'In's Mercato: bottino circa 1 milione. La seconda rapina, a Pasta di Rivalta, al Ld market [illegible] Torino, dove [illegible] fatti consegnare dalla cassiera tre milioni.

Nella [illegible] del «santone di Poirino» i carabinieri hanno sequestrato la statua della Madonna [illegible] le lacrime. Tra qualche giorno le analisi dei carabinieri del Ris confermeranno o meno se il pianto è autentico «Non ho nulla da temere, la gente continua a seguirmi»

LE DENUNCE E IL CALDO INSOPPORTABILE NON FERMANO LE VEGLIE DEL SANTONE

Nuova statua, niente lacrime «Lasciateci pregare in pace»

Massimo Numa

A Poirino i seguaci di Domenico Fiume continuano a seguire le veglie guidate dal predicatore La madre: «Troppe cattiverie su mio figlio, la fede ci fa andare avanti con serenità»

Bussate e vi [illegible] aperto. Ma soltanto siete dei «devoti», sennò niente, o potete solo rimirare tristi la turpitudine del citofono della casa del veggente. Domenico Fiume, 25 anni, di Reggio Calabria, una palazzina di due piani in via XX settembre 4bis, a pochi metri dalla caserma dei carabinieri. I fortunati ce la fanno, come un ragazzo in bermuda e t-shirt bianca con scritto su 'Angel's power', capelli lunghi, codino e rosario bhat al collo, accompagnato dalla madre. Lui suona, spiega chi è, la porta si apre e noi dietro. Due piani ed eccoci nella «Casa delle Apparizioni». Il ragazzo mette subito la mani avanti, con la signora Tina Astuto, la mamma di Domenico: «Noi siamo devoti, quelli lì non lo so...». Lei ci fa entrare lo stesso.

Nella teca della Madonna sequestrata dai carabinieri (per le analisi del sangue) c'è ora un'altra statua, più o meno uguale. Stessa altezza, stessa ceramica. Identiche le lacrime natalizio che la circondano, avvolte dalla penombra. Stanza disadorna e dedicata al culto. Candelabri, il ritratto di un tizio con un paio di baffoni neri appeso al muro, Madonne, Madonnine, croci e simboli religiosi. La statua, per il momento, [illegible] piange. L'altra, invece, era un'altra cosa. Il sangue colava copioso e veniva raccolto nelle ciotole; ci si poteva portare a casa un batuffolo di cotone imbevuto del prezioso liquido. La nuova invece ha un'aria afflitta e gli occhi azzurri sembrano guardare in su, verso il cielo, con un'espressione indecifrabile.

Il veggente sta guidando la preghiere. L'accusa di truffa e altro non ha per nulla scosso la [illegible] dello «zoccolo duro» dei suoi seguaci, che ora affollano il salotto buono dell'alloggetto, immerso in un'afa da infarto. Quattro donne, piuttosto robuste, sono stese sul pavimento di marmo beige. Sono in estasi o in catalessi. Una, vestito blu a fiori, ansima, respira a fatica. Starà mica male? Domenico, con piglio severo e molto professional, vestito come un predicatore battista e un dark, snocciola il rosario e [illegible] le guarda nemmeno. Queste estasi, in casa Fiume, non fanno notizia.

Gli altri, uomini e donne, sono stretti uno accanto all'altro. C'è un signore [illegible] gli occhialini da presbite che cerca di leggere le preghiere, scritte [illegible] un infernale micro-carattere. Un «Pinguino» - per terra ci sono un paio di asciugamani già inzuppati di condensa - dovrebbe rinfrescare l'atmosfera torrida (tutte le finestre sono sigillate) ma l'organizzazione ha regolato, per sbaglio, la temperatura [illegible] «30» (gradi) e il povero «Pinguino» sputa un'ariaccia calda e umida che aggrava la situazione. Le donne, un paio tra l'altro giovani e carine, pantaloni e magliette aderenti, usano il «breviario» delle invocazioni [illegible] ventaglio, poi a un certo punto il rosario si alza di tono e si trasforma in un gospel-rock che fa vibrare i muri sottili. Voci belle, intonate. Per noi, la cerimonia è finita. Il veggente stesso, tutto vestito di [illegible], il pizzetto inviperito, scavalcando non senza fatica i corpi delle devote in estasi, ci raggiunge e dice, seccatissimo, alla madre: «Non durante [illegible] preghiera, se sono giornalisti se ne devono andare». Obbediamo. Nel portone l'eco delle preghiere è ancora forte.

Giornata tesa, ieri a Poirino. Un foto-reporter ha tentato il trucco del «devoto» per entrare [illegible] casa Fiume [illegible] gli è andata male. Ha sparato due flash attraverso la porta socchiusa. Domenico ha chiamato i carabinieri. Voleva i rullini. La famiglia è molto inquieta per tutto il clamore sollevato dall'inchiesta.

Spiega la madre, la signora Astuto: «Sono state dette troppe cattiverie, troppe falsità. Non vogliamo più avere contatti [illegible] nessuno». Scusi signora, ma la nuova statua della Madonna piange? «Perché? l'ha vista piangere? No, per ora no. Adesso via, non si può disturbare la preghiera».

Simonetta

SAPER SPENDERE

Quadri di famiglia appesi alle pareti

SONO una fedele amica - scrive Fernanda di Torino - con un desiderio: sapere qualcosa di un quadro, Madonna e Re Magi, che è da molte generazioni nella mia famiglia e da me passerà a uno dei miei nipoti. In basso a sinistra la scritta «Goria fecit 1789» mi incuriosisce, ma non so aggiungervi altro, se non allegarvi una fotografia a colori».

Il professor Ferdinando Viglieno Cossalino definisce questa Madonna con i [illegible] Magi «molto gradevoli e con colori vivaci». Purtroppo, nonostante le sue ricerche [illegible] ha trovato notizie dell'autore: «Vi è un pittore astigiano attivo nello stesso periodo, ma [illegible] posso assicurarle che [illegible] tratti dello stesso. Comunque, il valore del dipinto si aggira sui 4 milioni».

★ Non sempre quello che resta appeso alle pareti da generazioni o si riceve in eredità o si acquista sui mercatini è soltanto un'illusione. Luisa di Torino possiede alcune tele di Angiola Meucci: «Hanno qualche valore?».

Spiega l'esperto: «Angiola Meucci (Revere 1880 - Torino 1966) iniziò i suoi studi di pittura [illegible] Delleani e continuò con Guarlotti. Partecipò, seppur in tono minore, ma con onestà, alla vita artistica torinese esponendo paesaggi e figure alla Promotrice delle Belle Arti e al Circolo degli Artisti. Il valore delle [illegible] opere, anche secondo [illegible] e qualità, può variare da uno a tre milioni. Sempre Luisa ha anche [illegible] lampada firmata Ang. Moreau, [illegible] mobiletto e un pastello acquistato in un mercatino di Parigi: di tutto accluda fotografie a colori. Ma tra questi oggetti c'è qualche delusione: «La lampada in metallo - dice il prof. Viglieno Cossalino - è stata realizzata in serie, risale all'inizio del Novecento e, se in buone condizioni, può valere circa un milione e mezzo. Il tavolinetto è [illegible] e di serie, non più di 400 mila lire. Il ritratto eseguito a pastello (firma indecifrabile) risale all'inizio del '900. Il timbro sul retro del foglio e del titolare del negozio ove è stata comprata la carta. Vale tra 500 e 600 mila».

★ [illegible] quadro che raffigura una Madonna con Bambino e un altro «Donna con cesto» incuriosiscono Pier Mario T. di Cuneo. «La Madonna con Bambino - spiega l'esperto - potrebbe essere di un pittore toscano della fine dell'800 o inizio '900 (posto che non abbia inviato la foto della firma, lo ricordo a tutti i lettori) e può valere circa due milioni. Il dipinto che raffigura «Donna con cesto» dovrebbe essere dell'inizio [illegible] '700 di un pittore italiano del Centro Nord. Valore tre-quattro milioni. Per notizie più precise si dovrebbero vedere dal vivo».

★ Da Capua (Caserta) Bianca Franco [illegible] non potrà leggere questa risposta, ma riceverà il parere per posta (La rubrica Saper spendere è ormai limitata a Piemonte, Liguria e Valle d'Aosta) ci chiede notizie di un quadro che raffigura Cristo Crocifisso con San Francesco e un altro Santo. Secondo l'esperto risale alla fine del '600, inizio '700: «È opera di uno dei tanti pittori minori dell'Italia settentrionale che lavorava per pochi soldi per le chiese e le cappelle di campagna: Valore, un milione circa».

★ F. R. di Cairo Montenotte (Savona) rovistando tra le vecchie cose di uno zio ha trovato il ritratto dipinto a olio su cartone telato del poeta Giosuè Carducci. Il professor Viglieno Cossalino conferma: «È sicuramente il ritratto del poeta eseguito con un certo vigore e una buona sicurezza di pennellata. Ma per saperne di più bisognerebbe decifrare la firma che è un po' sciupata. Valore, 800- [illegible] milioni».

★ Benito S. di Torino acquistò in una bottega di [illegible]nila 30 anni fa per 70 mila lire un crocifisso scolpito e chiede il giudizio degli esperti. Secondo il professor Ferdinando Viglieno Cossalino «il crocifisso sembra di origine portoghese e scolpito nel XVIII secolo, di esecuzione artigianale, la laccatura potrebbe essere originale. Il suo valore di mercato è di circa 600-800 mila lire». Almeno questo non delude.

simonetta.conti@lastampa.it

QUINDICI SENZA LAVORO

L'industria cinese manda in crisi ditta a Pomaretto

POMARETTO. Duro colpo per l'occupazione in Val Chisone. A Pomaretto sono state avviate le procedure per la chiusura dello stabilimento della Cascami Seta Divisione della Botto Giuseppe & Figli, che [illegible] dipendenti. Il motivo della grave decisione è dovuto al fatto che la fabbrica aveva ricevuto dalla Cina i cascami della seta che dovevano essere puliti e pettinati nello stabilimento di Pomaretto. Oggi però la materia prima arriva direttamente dalla Cina già lavorata e questo ha portato al licenziamento di tutti gli addetti. Il gruppo della Cascami [illegible] comprende altri due stabilimenti, a Vigevano e a Tarcento in provincia di Udine. Una terza fabbrica a Jesi [illegible] chiuso lo scorso anno. I 15 lavoratori licenziati e il sindacato chiedono alle istituzioni e ai parlamentari di sostenere le iniziative di lotta che verranno decise per trovare soluzioni alternative.

Agosto in città

Res Nova vi offre un gelato e i prezzi più freddi dell'anno.

Res Nova

Piazza Carlina - Torino - tel. 011.88.29.28
orario 10/13 - 16/19.30

IL RIENTRO DOPO LE FERIE | FERROVIE SOTTO ACCUSA

EVASO: «COLPA FS»

Arrestato per evasione dagli arresti domiciliari per essere rientrato 25 minuti dopo l'orario concesso dal giudice, un operaio di anni, Giuseppe Zambianchi, di Novi, ha attribuito la colpa al ritardo del treno che doveva riportarlo a casa. Il gip non ha convalidato l'arresto, ma l'iter giudiziario prosegue: l'imputato ha chiesto il rito abbreviato e giovedì in udienza comparirà come testimone il capostazione cui spetta di confermare o meno la versione di Zambianchi. Il treno solitamente usato per il percorso ha una fermata a Novi che consente a Zambianchi di rientrare alle 19, limite massimo consentito dal giudice. Secondo l'operaio, l'altra sera il convoglio era in ritardo e per questo è riuscito a rispettare le disposizioni concessagli.

In treno con supplemento cimici

Sul Reggio Calabria-Torino 20 passeggeri alle prese con i ritardi e i fastidiosi insetti

Grazia Longo

A sinistra **Carmine Albanese**, uno dei passeggeri che hanno dovuto fare i conti con le cimici dell'Espresso 818

Passino le tredici ore di viaggio in piedi nonostante il posto prenotato in prima classe. Passino pure tre ore di ritardo. Ma le cimici sul treno, quelle proprio no. E così, ieri pomeriggio, non appena Carmine Albanese, 69 anni, è sceso dall'espresso 818 Reggio Calabria-Torino ha subito presentato un esposto contro le Ferrovie.

«Altro che treno del sole - sbotta il pensionato - un biglietto di prima classe per spostarsi come in un paese terzo mondo. Avevamo cimici dappertutto, sulle camicie, sui pantaloni, sui sedili. Un inferno, il modo peggiore per concludere una vacanza. E come se non bastasse le Ferrovie hanno completamente ignorato nostre proteste. Abbiamo chiesto che aggiunta una carrozza, ma non hanno dato retta».

I passeggeri coinvolti nella disavventura sono una ventina, tutti quelli seduti negli scompartimenti 7, e 9 del vagone numero 12. L'espresso parte da Reggio Calabria alle 16,10, Carmine Albanese sale insieme alla moglie Francesca Maturi, «altri nostri parenti avevano il posto prenotato in un altro vagone». L'assalto delle cimici avviene 6 dopo. «Avevo la schiena ricoperta di cimici - ricorda il pensionato -, mia moglie ha provato a togliermele di dosso ma ne aveva pure lei. Come gli altri viaggiatori». Una piccola delegazione guidata da Albanese va alla ricerca, «dunghissima», capotreno. L'incontro è sicuramente chiarificatore, «le cimici erano talmente tante che capotreno non poteva certo non vederle», la soluzione non arriva.

«Era evidente che lì dentro non potevamo più stare - proseguono i coniugi Albanese -, c'era una bambina che piangeva disperata con tutte le gambette sporche di sangue perché s'era schiacciata le cimici dandosi degli schiaffi. Insomma, nessuno ha voluto risederci al suo posto». E allora? «Abbiamo chiesto di essere trasferiti altrove, ma non c'era sedile libero. Tutto prenotato, ovviamente pure le cuccette. E quindi abbiamo pregato di essere sistemati in vagone aggiuntivo».

Tutto vero, le Ferrovie rendono conto che l'allarme cimici è un problema reale e di arginare il problema. Ma è impossibile reperire una carrozza in più. «Il capotreno ha segnalato il problema alla stazione Roma Ostiense - spiegano dalla direzione delle Ferrovie -, a Roma Prenestina è stata individuata una da mettere in coda all'espresso diretto a Torino, ma poi è stato possibile eseguire l'operazione». Perché? «C'era troppo traffico, questi sono giorni difficili, la punta massima del contro-esodo. Abbiamo fermato treno per un po' per verificare l'eventualità di un nuovo vagone, ma davvero c'era troppo traffico. Abbiamo però offerto un'alternativa ai passeggeri». E cioè? «Li abbiamo invitati a prendere il convoglio successivo, si trattava solo di aspettare un'ora». Un gruppetto di persone questa proposta, ma molti preferiscono non cambiare. «Noi potevamo scendere da quel treno - dice Carmine Albanese - perché c'erano sopra anche altri nostri parenti. Abbiamo pensato di poterli raggiungere, ci avrebbero sicuramente ospitati, anche a costo di alternarsi per stare in piedi». Siete riusciti a raggiungerli? «No, e anche di questo dovranno rispondere le Ferrovie».

MENTRE PEDALAVA CON UN AMICO UN GIOVANE SINTI GLI HA STRAPPATO IL BORSELLO CON IL TELEFONINO

Operato il ciclista scippato: si salverà

Era finito a terra dopo essere stato aggredito da uno zingaro

Bramardo

Domenico Picchio è titolare della Lancia di Cirié: giovedì con un amico era in bicicletta sulla strada che da Nole porta a Corio. Adesso è ricoverato al Giovanni Bosco

C'è un di speranza per Domenico Picchio, il cinquantaduenne commerciante di San Carlo Canavese da giovedì in coma all'ospedale Giovanni Bosco. Pedalava insieme ad un amico sulla statale Nole e Corio quando è stato affiancato da uno zingaro, a bordo di uno scooter, che gli ha strappato il borsello che portava a tracolla. Da allora Picchio, caduto violentemente sull'asfalto, non ha più ripreso conoscenza. Soccorso e trasportato all'ospedale di Ciriè, ora è stato immediatamente trasferito a Torino, dove nella tarda serata era stato operato d'urgenza al capo. Le sue condizioni restano ancora gravissime, e la prognosi ovviamente riservata. Dal reparto di rianimazione, dove Picchio sta lottando contro la morte, i medici da ieri avanzano un cauto ottimismo, dopo constatato, in seguito al monitoraggio e alle Tac, un lento ma progressivo riassorbimento dell'ematoma. Potrebbe essere il segnale di un recupero che la moglie Silvia e i figli Lorenzo ed Enrica attendono con angoscia, ogni minuto che gli è concesso, di fronte al reparto del Giovanni Bosco.

Quanto allo zingaro sinti che lo ha aggredito - Elvis Trompino, 19 anni, arrestato dai carabinieri di Mathi e di Venaria all'interno di un campo nomadi dove era rifugiato subito dopo il fatto - ieri ha trascorso il suo terzo giorno nel carcere delle Vallette. Per ora è accusato di rapina aggravata e gravissime. In passato - dicono i carabinieri del comando di via Valfrè - sarebbe stato autore di numerosi scippi nella zona, compiuti in modo analogo, ma fino ad ora era quasi sempre riuscito a sfuggire all'arresto. Questa volta gli è andata male: un giovane in moto che viaggiava dietro a Domenico Picchio e al suo amico, ha visto la scena, lo ha inseguito fino all'accampamento, tentando di fermarlo, mentre lui scappava con il borsello stretto tra i denti. E lo ha poi riconosciuto nelle foto segnaletiche.

«In questo momento più che un senso di vendetta proviamo rabbia - ripete Lorenzo Picchio - tanta rabbia. Qual vandalo è già stato assicurato alla giustizia, speriamo solo che il magistrato che si occuperà di lui consideri le conseguenze di un semplice scippo. La vita di mia padre è appesa ad un filo per colpa di borsello dove teneva il telefonino e pochi spiccioli. Vi pare giusto? Poteva succedere a chiunque, accade ogni giorno. E' assurdo, riusciamo a farcene una ragione».

Attorno alla famiglia di Domenico Picchio - molto noto a Ciriè per essere il titolare della concessionaria Lancia di Roma - si sono stretti i tanti amici, i semplici conoscenti. «Un uomo buono, che non ha mai avuto nemici - dicono di lui -. I capelli bianchissimi gli danno qualche anno in più, ma a dispetto dell'apparenza è sempre stato attivissimo. La concessionaria l'ha fatta nascere lui dal nulla, in quasi trent'anni di sacrifici. E adesso pensando al nuovo capannone, una sede più grande già in costruzione in via Torino».

Specchio dei tempi

«Alla frontiera multa salata per un malinteso» - «Dall'Atm tanti abbonamenti ridotti per gli studenti, pochi per i lavoratori» - «Doppia coda» - «Lipobay ritirato fino al 1° settembre» - «Passeggeri scarsi»

Un lettore ci scrive:

«Martedì 21 agosto con mia moglie e due amici ci siamo recati in Svizzera per una passeggiata. Arrivati alle 8 al valico di Iselle (sulla statale del Sempione) rallento e a passo d'uomo passiamo davanti a due finanzieri e due poliziotti che parlano di loro; il finanziere ci fa no con la mano (non aveva la "paletta") che tutti noi in macchina interpretiamo come un "vada" ed io proseguo. Subito dopo averli oltrepassati, sento una serie di fischi e mi blocco. Tornati indietro spiego al finanziere che ho interpretato il suo gesto come un invito a proseguire. Ci richiede i documenti di tutti i passeggeri e quelli dell'auto e ne va in ufficio. Dopo quasi un'ora di mi chiama per firmare il verbale e al mio ribadire che si era trattato di banale malinteso mi dice che potevo ritenermi fortunato se finiva così in quanto avrebbe anche potuto fare una verifica doganale completa trattenendoci un giorno intero. Ho quindi preferito firmare e andarmene. L'importo per questa contravvenzione ammonta a 127.000 lire. Mi sembra veramente eccessiva una multa di tale entità per aver sorpassato di qualche metro il segnale di stop per chiaro malinteso».

Giuseppe Arluono

Un lettore ci scrive:

«Leggo su *La Stampa* che l'Atm prosegue la campagna sconti per gli studenti che prevede ben 14 tipi di abbonamento possibilità di risparmiare un bel po' di soldini. Ma ai lavoratori che usano 11 mesi l'anno i mezzi pubblici (e non 9 come gli studenti) subendo ogni tipo di disagio/ritardo/ressa, soprattutto da alcuni mesi a questa parte per via della costruzione della metropolitana, l'Atm non pensa mai? Ho già fatto presente la richiesta al numero verde Atm tempo fa ricevere alcuna risposta.

«L'Atm dovrebbe agevolare questa categoria che penso rappresenti la maggioranza dell'utenza torinese proponendo anche a miei maggiori formule di abbonamento scontato anziché pensare solo ad aumentare il prezzo del biglietto (peraltro non compensato da un buon servizio).

Segue la firma

Un lettore ci scrive:

«Cronaca dell'invio di posta prioritaria: mercoledì stato alle Poste Centrali di via Alfieri per spedire, via posta prioritaria, una busta. Allo sportello 18 l'impiegato, molto gentile, mi dice che il francobollo deve essere acquistato all'altro sportello, quello delle raccomandate. Mi metto pazientemente in coda, davanti a me cinque persone, la prima con 17 spedizioni. Ottengo il francobollo, torno allo sportello 18 e mi permetto di dire che, visto che siamo alle Poste, il francobollo avrebbe potuto procurarlo l'addetto alla posta prioritaria senza costringermi a code inutili. La stessa persona mi dice che sono il secondo che per una spedizione e che, se fossi imprenditore, capirei che non è economicamente conveniente».

Ezio Cicerone

Una lettrice ci :

«Sono una farmacista e desidero rispondere al lettore che si lamenta per il mancato rimborso del farmaco Lipobay restituito perché ritenuto pericoloso per la salute. Senza entrare nel merito della questione non disponendo di sufficienti elementi, preciso che la comunicazione del ministero dell'8 agosto ha disposto il ritiro immediato dal mercato delle confezioni di Lipobay. Di conseguenza in data 10 (contrariamente a quanto afferma il lettore) il prodotto non era più vendibile. Lo stesso 10 agosto è pervenuta a tutte le farmacie la comunicazione da parte di dei fornitori con la quale viene segnalata la "possibilità di ritiro dei fino al 1° settembre con relativi accrediti alle condizioni e tempi che l'azienda produttrice applicherà"».

Elisabetta Calvo

La Direzione Ps ci scrive:

«Un gruppo di viaggiatori della Val di Susa ha chiesto il ripristino di un treno che fino al gennaio 2000, partendo da Porta Nuova alle 0,20, permetteva loro un comodo rientro a . Il provvedimento di cancellazione è stato preso sia per la scarsa frequentazione del convoglio nel tratto da Torino a Bussoleno, sia per l'ancor minore utilizzazione, da parte della clientela, del viaggio di ritorno del materiale rotabile nelle prime ore del mattino successivo.

«Non potendo, per chiari motivi di carattere commerciale, reinserire la corsa (che essendo notturna risultava più costosa), valuteremo, d'intesa con gli istituzionali, l'opportunità di programmare un servizio di autobus sostitutivo».

Claudio Cristofani

specchiotempi@lastampa.it

NOTIZIE dalle AZIENDE

RISTORANTE IL REALE AMERICAN BAR

Continua il successo del Ristorante American Bar IL .
A pochi passi dalla Stadio delle Alpi un interessante punto di riferimento della buona cucina, del buon vino e buona musica

Un'opportunità per passare una diversa e completa dall'aperitivo al dopo cena. Il gusto ricercato dell'arredamento, l'attenzione alla preparazione di piatti nazionali e internazionali a base di e pesce, fanno di questo locale un luogo unico da provare e farlo diventare punto di riferimento delle vostre serate.
Il Ristorante American "IL REALE" è a disposizione per organizzare anche eventi particolari ricevimenti di compleanno, festa e per le aziende sono a disposizione locali per meeting e conferenze con la comodità dell'adiacente Hotel.
Condizioni: Aperto dalle ore 7 alle ore 01.00, Agosto chiuso la domenica.
Corso Giri 153/A - 10078 Venaria Reale (TO) (Zona Stadio delle Alpi)
011.4530413 - Fax 011.4540035 http://palgiraglia.it/reale

PK publikompass spa

ascom

Per una convenzione stipulata con Ascom Torino gli annunci economici e le necrologie possono essere ordinati presso le sedi Ascom di Torino e provincia

Torino Via Massena, 20 - Tel. 011 5516262 - Fax 011 5516296
Torino San Salvario Piazza M. Cristina 4/d - Tel. 011 6696366 - Fax 011 6696317
Torino Porta Palazzo Piazza Repubblica, 26 - Tel. 011 5217041 - Fax 011 4396693
Caluso C.so C. Battisti, 26 - Tel. 011 9833188 - Fax 011 9831507
Carmagnola C.so Matteotti, 22 - Tel. 011 9720295 - Fax 011 9727120
Chieri Piazza A. Mossa, - Tel. 011 9472369 - Fax 011 9411117
Chivasso Piazza Carletti, 3 - Tel. 011 9101294 - Fax 011 9116554
Ciriè Via Roma, 4 - Tel. 011 9210730 - Fax 011 9210919
Cuorgnè Piazza Boetto 4 - Tel. 0124 666697 - Fax 0124 666630
Giaveno Piazza Molines, - Tel. 011 9364193 - Fax 011 9364230
Ivrea Corso Nigra, 60 - Tel. 0125 48455 - Fax 0125 45441
Lanzo Via Matteotti 21 - Tel. 0123 28817 - Fax 0123 320138
Mancalieri Via Cavour, 16 - Tel. 011 6406270 - Fax 011 6407256
Oulx via Fourc Rolland, 4 - Tel. 0122 831664 - Fax 0122 832058
Rivarolo Via Montello, 7 - Tel. 0124 29412 - Fax 0124 26192
Rivoli Via Colli, 23 - Tel. 011 9584814 - Fax 011 9561564
Settimo Via Regio Parco, 9 - Tel. 011 8984402 - Fax 011 8954454
Susa Corso Inghilterra, 12 - Tel. 0122 622508 - Fax 0122 32966
Venaria Via Zanellato, 9/f - Tel. 011 4597669 - Fax 011 495515

E mail: ascomtorino@cianweb.it

I SUPPLEMENTI DE LA STAMPA L'INFORMAZIONE OLTRE IL QUOTIDIANO

LUNEDÌ: Tuttosoldi
MERCOLEDÌ: TuttoScienze Tecnologia
VENERDÌ: TorinoSette (solo Torino)
SABATO: Specchio - TuttolibriTempoLibero
DOMENICA: Tuttoaffari (solo Torino)

LA STAMPA

Impresa consiglio coloro che amici raccomandano personaggi risultano più cre insaputo, pagano una penalità in più rispetto a mercato. (Il Sole 24 Ore 5/1/99)

PER EVITARE IL CARO FUNERALE
DA TUTTI GLI OSPEDALI
ed abitazioni
chiamate 800.251645
FUNERALE CLASSICO a 2 milioni 500 mila
L'impresa "Il Giubileo" offre del funerale classico a 2.500.000 lire al funerale di lusso a lire 3.900.000. I prezzi comprendono: tutte le pratiche (Chiesa, Comune, Cimitero), bara, trasporto, trasporto con autofunebre Mercedes (esclusi diritti comunali, necrologi).
TRASPARENZA PREZZI
QUALITA' NEI
ONORANZE FUNEBRI
IL GIUBILEO
domiciliari 24 ore su e Provincia
Sede Centrale: C.so Regina 56 - Torino - Tel. 011.963.30.00

PREZZO «TORINESE» L. 1.800 CON «IL MATTINO DELL'ALTO ADIGE» - «CRONACHE DEL MEZZOGIORNO» - «CORRIERE DI CASERTA» - «CRONACHE DI NAPOLI» - «IL CORRIERE MERCANTILE» - «LA GAZZETTA DELL'EMILIA» - «LA TRIBUNA DI TREVISO» - «LA VOCE DI MANTOVA» - «LA PROVINCIA» - NELLE AREE DI DIFFUSIONE EDITATE DAL GIORNALE LOCALE L. 1.800 CON «IL CORRIERE DI ROMAGNA» IN ROMAGNA E A MILANO L. 2.000 A RICHIESTA CON «AUTOSPORTMOTO» IN PIEMONTE, LIGURIA E VALLE D'AOSTA. ABBONAMENTI GRATUITI CON SPECCHIO AL SABATO OBBLIGATORIO IN TUTTA ITALIA. PREZZO ESTERO: AUSTRIA SC. 25 (€ 1,82); BELGIO FB. 75 (€ 1,82); DANIMARCA KR. 14; FINLANDIA FIM. 12 (€ 1,82); GERMANIA DM. 2,50 (€ 1,28); GRECIA DR. 500; INGHILTERRA P. 1,30; LUSSEMBURGO FL. 75 (€ 1,82); MALTA Cent. 90; NORVEGIA KR. 12; OLANDA FL. 4 (€ 1,82); PORTOGALLO Cont. Esc. 280 (€ 1,39); SPAGNA Pts. 250 (€ 1,50); CANARIE Pts. 300; SLOVENIA SIT. 280; SVIZZERA SKR. 1,5; SVIZZERA FRS. 2,60; C. TICINO 2,50; USA $ 2,50

NUOVA FIAT SEICENTO BRUSH. BICOLOR ORIENTED.

Seicento Brush è la prima due colori della sua categoria in nove combinazioni, di serie. E il modello Plus di serie ha anche il tetto apribile elettrico e un CD Hi-Fi a quattro casse audio.

VIENI A SCOPRIRLA DALLE CONCESSIONARIE FIAT.

LA PASSIONE CI GUIDA. FIAT

ESSELUNGA®

DAL 20 AGOSTO ALL' 8 SETTEMBRE
AI POSSESSORI DI FÌDATY ORO E FÌDATY CARD

Patatina medium Oro Pai
130 g L. 1390
(Lire 10692 al kg)
SCONTO FIDATY 40
Lire 830
€ 0,43
(Lire 6384 al kg)

Piselli Novelli Findus
surgelati
1 kg L. 5940
SCONTO FIDATY 50
Lire 2970
€ 1,53

PizzaSù Cameo
cont. 2 margherita surgelata, 680 g L. 8110
(Lire 11926 al kg)
SCONTO FIDATY 30
Lire 5670
€ 2,93
(Lire 8338 al kg)

Acqua [illegible] naturale Levissima
6 bottiglie da 200 cl
L. [illegible]
(Lire 724 al litro)
SCONTO FIDATY 40
Lire 5210
[illegible]
(Lire 434 al litro)

Docciashampoo ginseng e docciaschiuma muschio bianco Vidal
250 ml L. 3290
SCONTO FIDATY 50
Lire 1640
€ 0,84

Carta Igienica Salvaspazio Scottex
cont. [illegible] rotoli
L. 10490
SCONTO FIDATY 40
Lire 6290
€ 3,25

Detersivo per lavatrice Dixan
polvere
flacone da 23 misurini
L. 15100
SCONTO FIDATY 30
Lire 10570
€ 5,46

Gelato Carte D'Or Algida
gusti assortiti
vaschetta da 800 g
L. 6290
SCONTO FIDATY 30
Lire 3770
€ 1,95

SCONTO 30%
SCONTO 40%
SCONTO 50%

FÌDATY Oro ESSELUNGA
FÌDATY CARD ESSELUNGA

- Fidaty Oro e Fidaty Card: tutto l'anno sconti e promozioni in esclusiva per i possessori
- Con Fidaty Oro comodo pagamento [illegible] unico addebito a fine mese
- Rivolgersi al Punto Fidaty per ulteriori informazioni

PROMOZIONE VALIDA NEI PUNTI VENDITA DI LOMBARDIA/PIEMONTE/VENETO/ Piacenza - Parma

Concessionaria per VERCELLI e PROVINCIA
MITSUBISHI MOTORS
Leone srl
e-mail: conc.leonesrl@tin.it
Via W. Manzone 195/197/199 - 13100 Vercelli
Tel. 0161.254875 - [illegible] (fax)
VENDITA - ASSISTENZA - RICAMBI

LA STAMPA
PAGINA 35 DOMENICA 26 AGOSTO 2001
VERCELLI
REDAZIONE VIA DUCHESSA IOLANDA 20, TELEFONO 0161 269711, FAX D[illegible], E-MAIL VERCELLI@LASTAMPA.IT
PUBBLICITA' SALODINI SRL, AGENTE PUBLIKOMPASS S.P.A. VIA G. VERDI 40 TELEFONO 0161 250754, FAX 0161 220178
E VALSESIA

Concessionaria per VERCELLI e PROVINCIA
MITSUBISHI MOTORS
Leone srl
e-mail: conc.leonesrl@tin.it
Via W. Manzone 195/197/199 - 13100 Vercelli
Tel. 0161.254875 - [illegible] (fax)
VENDITA - ASSISTENZA - RICAMBI

PER SOCCORRERE UN DICIASSETTENNE IN UN ALPEGGIO SI SONO MOBILITATI GLI SVIZZERI: I VELIVOLI DEL «118» NON SONO ADATTI PER VIAGGIARE AL BUIO

Gli elicotteri del «118» non sono attrezzati per i voli notturni in alta quota

Sul Rosa l'elicottero della salvezza

Nuova missione notturna in quota dell'Air Zermatt

ALAGNA

La salvezza arriva ancora dal cielo (e di notte) sul Monte [illegible]. Tutto grazie all'Air Zermatt, che dispone [illegible] elisoc[illegible] attrezzato per il volo notturno in montagna.

Questa volta non [illegible] trattato di [illegible] incidente, [illegible] di un malore che ha colpito un ragazzo diciassettenne, figlio di [illegible] pastore impegnato nell'alpeggio di pian Misura, sopra Alagn[illegible]. Il recupero dell'ammalato è stato difficoltoso, ma si è temuto anche per la salute dei soccorritori: in un primo tempo, visti i sintomi che [illegible] colpito il giovane, si credeva fosse un attacco di meningite. Poi, ieri mattina, quando tutti i volontari che avevano partecipato all'operazione stavano per sottoporsi ai trattamenti sanitari di prevenzione, dall'ospedale di Borgosesia è giunta [illegible] buona notizia: falso allarme.

Monito delle guide di Alagna «L'Italia si deve attrezzare per le operazioni più difficili»

L'«sos» [illegible] 118, lanciato [illegible] telefonino venerdì sera, giunge quando è ormai buio, e l'elicottero di Borgosesia non può più alzarsi in volo. Il Soccorso alpino organizza le proprie squadre a piedi, ma i medici al telefono capiscono che non c'è tempo da perdere, e che inviare a piedi [illegible] dottore significherebbe mettere a rischio la vita del ragazzo. Così alle 21,30 parte la richiesta all'Air Zermatt (servizio molto costoso, che però non è a carico dei pazienti quando [illegible] richiederlo è il 118). L'elicottero [illegible] sopra Alagna alle 22, ma le difficoltà non sono finite: la zona è impervia e ci sono diversi cavi a ostacolare le operazioni di atterraggio. Quando il medico può finalmente visitare il ragazzo, si fa strada l'ipotesi della meningite, poi per fortuna [illegible]ntita dalle analisi.

Intanto Sergio Gabbio, presidente del Soccorso alpino valsesiano, sottolinea l'importanza del volo notturno: «E' fondamentale che almeno in montagna ci siano elicotteri in grado di operare anche al buio. La Svizzera collabora, [illegible] non sempre il servizio è disponibile. E spesso si può salvare una vita solo con il pronto intervento». [s. fo.]

STASERA AL PIOLA [illegible] PRO VERCELLI-BIELLESE
Classicissima di fine agosto con i padroni di casa a ranghi ridotti

Piermario Ferraro A PAGINA 47

MENTRE VERCELLI PERDE 110 DIPENDENTI SAMBONET IL VICINO PAESE CERCA 200 PERITI

Livorno, Pirelli raddoppia

Al via una produzione di fibre ottiche

VERCELLI

Le fabbriche riaprono e si riparte con prospettive differenti, da [illegible] a zona, e con novità. La più negativa per Vercelli è senz'altro la perdita secca della «Sambonet», ormai trasferita completamente a Casalino. Il senatore vercellese Lorenzo Piccioni ha fatto visita l'altro giorno all'impianto nel Novarese dove ormai la produzione è avviata, dove il nuovo magazzino è stato realizzato con tecnologie all'avanguardia e dove è già entrato in funzione anche lo spaccio. Osserva il parlamentare azzurro: «La visita allo stabilimento di Orfengo [illegible] fatto che acuire il mio rimpianto, che è poi il rimpianto di tutti i vercellesi, per essersi lasciati sfuggire la nostra più illustre industria. Continuo a ritenere che il Comune non abbia fatto tutto il possibile per trattenere Sambonet e auspicherei che almeno, adesso, si trovasse una soluzione remunerativa per la città al problema dell'area di[illegible] dall'industria». Conti[illegible] Piccioni: «A Orfengo [illegible] Casalino, l'arrivo di Sambonet [illegible] già innescando un ulteriore effetto positivo: altre industrie si stanno dimostrando molto interessate alla nuova area. Una Sambonet rinnovata, in un'area acconcia [illegible] Vercelli, avrebbe sicuramente svolto lo stesso ruolo attrattivo anche nel capoluogo. E il rimpianto è quindi ancora più grande».

La stabilimento Sambonet di Vercelli ha ormai cessato l'attività

Se Vercelli piange, almeno ride Livorno Ferraris. La Pirelli raddoppierà infatti la produ[illegible] avviando, dopo Battipaglia, [illegible] seconda linea per la realizzazione di fibre ottiche. Si parla [illegible] un incremento occupazionale [illegible] almeno 200 unità, tutte da ricercare tra i periti industriali. Per Livorno Ferraris si tratta [illegible] un'occasione straordinaria che l'amministrazione comunale ha preparato con attenzione, scrupolo e intraprendenza».

Tornando al capoluogo, ricordiamo infine il problema-Bulgari. La filatura annuncia [illegible] mesi di cassa integrazione per 25 dei 90 dipendenti. S'erano diffuse notizie preoccupanti sul fatto che l'azienda intendesse privilegiare la sua nuova produzione in Romania, [illegible] gli stessi sindacati hanno smentito questa lettura della crisi, ed ora sperano che [illegible] crisi [illegible] congiunturale e che possa essere risolta con un'adeguata ricapitalizzazione. [r. v.]

Nelle fabbriche

Domani riprende l'attività lavorativa

VERCELLI. Torneranno al lavoro, da domani, le 1600 «tute blu» della T[illegible]ò di Crescentino che erano in [illegible] dal 30 luglio scorso. Alla «Yoshida Ykk» di Prarolo, invece, rientreranno soltanto i componenti del primo turno, mentre solo da lunedì 3 settembre l'intero stabilimento riassumerà la sua normale connotazione. Anche per i 90 della «Scet» di Crova domani sarà ora di ritornare al lavoro.

Stessa [illegible] toccherà ai 320 vercellesi delle «Officine [illegible]caniche Cerutti», ai 380 della «Spicer Italcardano» di Crescentino ed ai 270 delle «Officine Magliola» di Santhià.

In effetti, anche durante il [illegible] di agosto, gli stabilimenti non hanno mai chiuso [illegible] tutto, ma hanno organizzato squadre speciali incaricandole [illegible] la manutenzione degli impianti.

Le ultime a rientrare nello stabilimento saranno, lunedì 3 settembre, le 120 «tute blu» della «Sucal alluminio» di Carisio, che avevano lavorato fino al 4 agosto. [w.ca.]

CASCATA DI FIORI IN ALTA VALSESIA

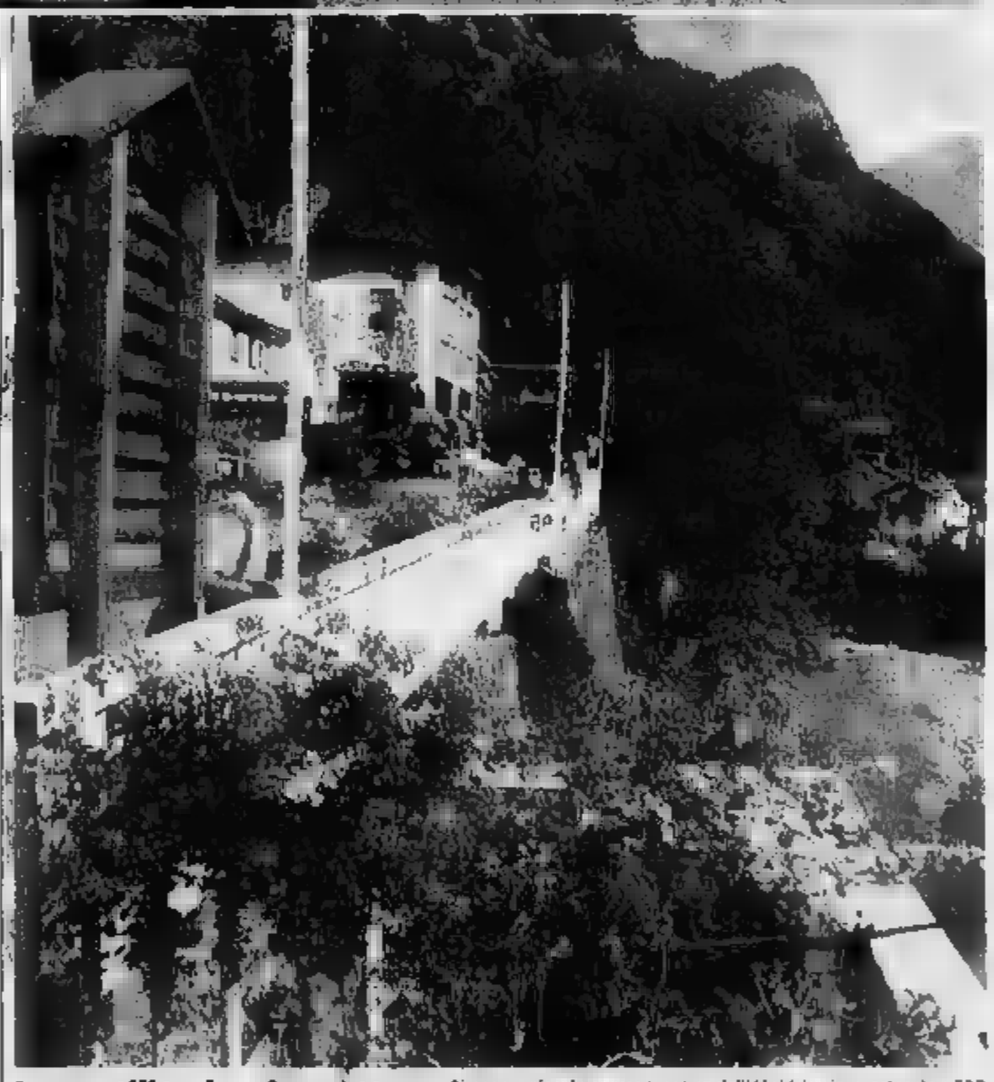

Ingentilita la piazzetta

Rimasco, piccolo centro turistico dell'Alta Valsesia, si estende a 900 [illegible]ti d'altitudine sulla [illegible] di un laghetto artificiale. E l'obiettivo di Helar Region ha colto questa splendida cascata di fiori [illegible] nella piazzetta che si affaccia sul laghetto. Rimasco fa meno di 200 abitanti ma in queste giorni il piccolo paese è affollato [illegible] turisti come, del resto l'intera Valsesia; numerosi anche gli occasionali, spinti in quota [illegible] dall'afa opprimente che sta togliendo il fiato. A Rimasco, oltre agli incanti paesaggistici, i turisti possono ammirare, nella parrocchiale di San Giacomo, un pregevole dipinto di scuola vercellese. Dal centro valsesiano si dipartono alcune escursioni molto apprezzate fra tutte quella all'alpe Campo, in [illegible] splendido scenario di boschi di conifere da [illegible] si può ammirare la Cima Castello.

CIGLIANO, VANDALI SCATENATI IN CENTRO

Vetrine imbrattate con le uova fresche

CIGLIANO. Vandali scatenati, [illegible] in paese. Quasi tutte le vetrine che si affacciano sul lato destro di corso Umberto, fra i numeri civici 1 e 50, sono state imbrattate [illegible] alcuni sconosciuti che hanno lanciato uova fresche [illegible] vetri e saracinesche.

Il «raid» è partito dalle vetrine di una panetteria; poi lo stesso trattamento è [illegible] riservato a [illegible] negozio di abbigliamento intimo, a un'esposizione di mobili, a [illegible] altro negozio di confezioni per uomo, donna e bambino e a quello di antichità di corso Umberto 34. Gran finale con un negozio di alimenti bionaturali.

L'incursione ha lasciato Cigliano interdetta. Alcuni contenitori di uova ancora integri [illegible] stati trovati abbandonati ai margini [illegible] corso Vercelli e di via Fratelli Rosselli: molto probabilmente [illegible] caduti per caso da un camion in transito, e quindi sono stati raccolti e usati dai tappisti per scatenarsi contro le vetrine.

Per i molti commercianti ciglianesi è stata un'amara sorpresa: i titolari e i gestori dei negozi colpiti sono stati costretti, già di buon mattino e ben prima dell'orario di apertura, a pulire a fondo le vetrine imbrattate. [p. a. r.]

A SETTEMBRE CON I «GRACELAND»

A Vercelli lo show della solidarietà

VERCELLI. Tutto è pronto per trasformare il salotto [illegible] in stalla nel centro della città, piazza dei Pesci, in «Central Park». Questo sarà possibile grazie ai Graceland, il gruppo vercellese specializza[illegible] in coveraggi eccellenti firmati Simon & Garfunkel. Già in altre occasioni (al Civico lo scorso gennaio [illegible] esempio, e poi nel tour estivo su palchi fuori dai confini) i Graceland hanno avuto un considerevole successo proponendo questo spettacolo che si intitola «Central Park», [illegible] e proprio tributo a S. & G., che nella giganteasca area verde della Grande Mela, esattamente 20 anni fa, tennero un concerto memorabile. Nello [illegible] vercellese del mega-raduno musicale ci sarà la regia di Paolo Ancarone e la presentazione di Tony Bisceglia.

L'appuntamento è per le 21,30 [illegible] 15 settembre. Ad organizzare [illegible] spettacolo dei Graceland (Carlo Olmo e Giorgio De Martini, le voci, [illegible] Enrico Bricco alla chitarra ed una robusta sezione ritmica e [illegible] fiati) sono il Comune di Vercelli con [illegible] Fondazione La Stampa-Specchio dei tempi, l'Ascom, il Comitato manifestazioni vercellesi ed il Leo Club. Lo show è a favore del Comitato provinciale di Vercelli della Lega Tumori, per contribuire all'acquisto della Scintigrafia. I Graceland si esibiranno prima della data vercellese a Santhià (13 settembre) e successivamente al Dragon's Pub di Crevacuore e al teatro Coccia di Novara. [g. bar.]

DA OGGI NIENTE PIU' BICICLETTE LUNGO I SENTIERI DELLE FRAZIONI (MA SOLO NELLE ZONE ABITATE)

Vietato pedalare sulle mulattiere a Borgosesia

L'insolita ordinanza del sindaco dopo uno «scontro frontale» tra ciclista e pedone

Le mulattiere delle frazioni di Borgosesia sono sempre più affollate di «bikers»

BORGOSESIA

Le mulattiere? Da oggi sono proibite alle biciclette, e i vigili sono incaricati di far rispettare il divieto. Forse [illegible] «civich» andrà mai a controllare che l'ordinanza del sindaco venga osservata. Ma almeno, grazie a questo documento, in caso [illegible] incidente i ciclisti avranno sempre torto.

Già, perché [illegible] loro come ai motociclisti i sentieri sono interdetti. Motivi: il sovraffollamento, [illegible] anche qualche «frontale» con i pedoni. E non è uno scherzo: l'ultimo di questi incidenti risale all'altro giorno. Pedone e ciclista, non soddisfatti di essere usciti incolumi dalla collisione, hanno iniziato una vivace protesta, che è sfociata in un vero e proprio litigio con tanto di zuffa finale.

E in Comune hanno deciso di dire basta. Ieri mattina il sindaco Corrado Rotti ha firmato l'apposita ordinanza. Il provvedimento riguarda tutte le mulattiere che collegano le abitazioni delle frazioni. Il divieto, si legge nello specifico, coinvolge sia [illegible] le bici. [illegible] la questione riguarda quasi esclusivamente le due ruote senza motore. «Con l'aumento progressi[illegible] delle mountain bike - precisa Rotti -, che permettono [illegible] pedalare ovunque, il problema dei pedoni è diventato evidente. Sia chiaro [illegible] il divieto riguarda soltanto [illegible] zone abitate: [illegible] i sentieri che salgono agli alpeggi [illegible] i boschi, ma esclusivamente quelli tra [illegible] delle borgate». In ogni caso il provvedimento non mancherà di far discutere, e anche di suscitare un po' di ironia. Già, perché il controllo sarà praticamente impossibile: «Questo è vero - precisa il sindaco - e non abbiamo certo intenzione di mandare i vigili a verificare. Però il divieto c'è, tutti [illegible] stati informati con appositi cartelli e, se succederà qualcosa, i ciclisti avranno sempre tor[illegible]». La bici tenuta per mano è comunque consentita. [s. fo.]

METEO — OGGI IN PIEMONTE • LIGURIA • VALLE D'AOSTA

A CURA DI METEO ITALIA - www.meteoitalia.it

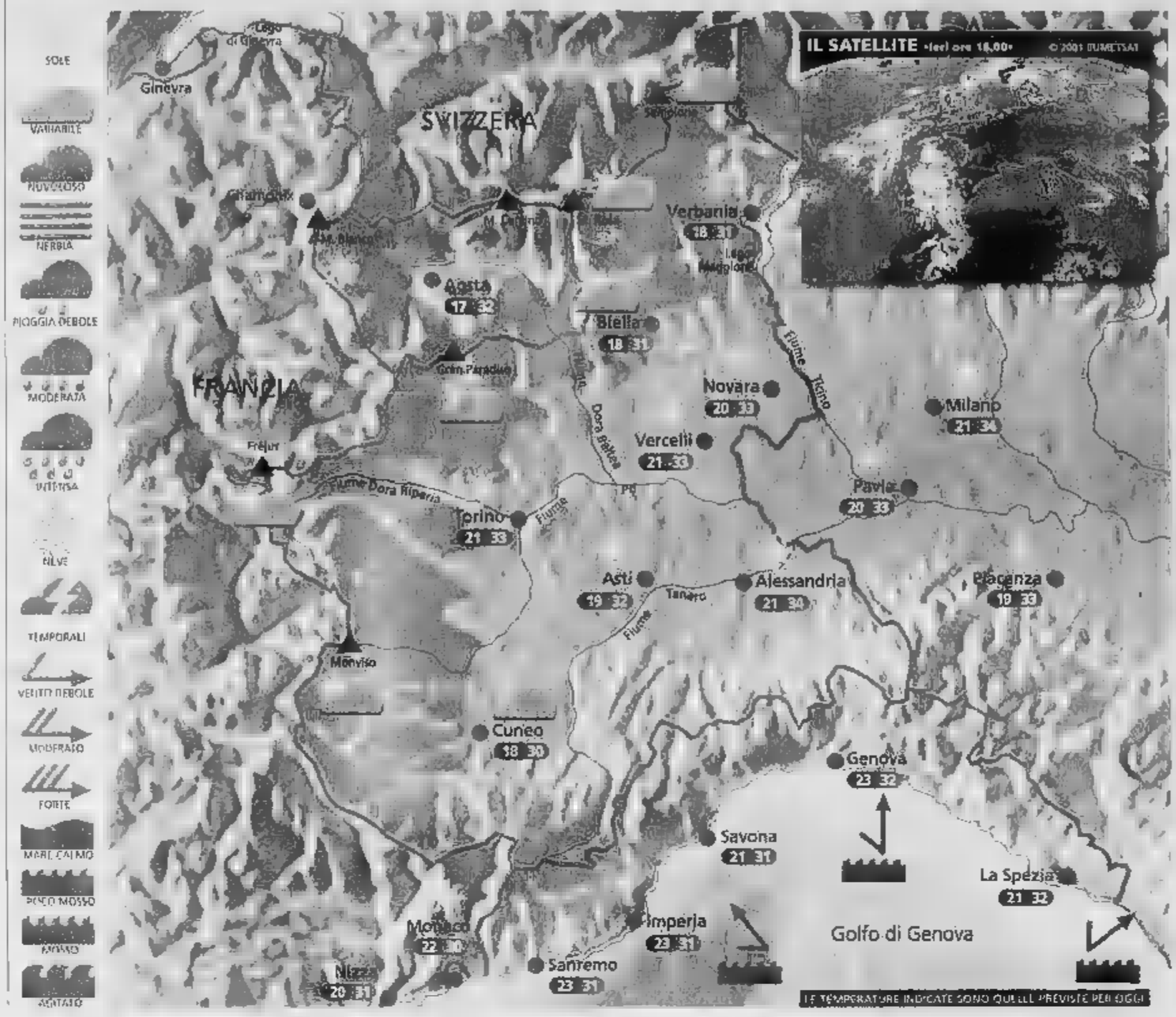

Situazione Ieri la presenza di un'area di alta pressione ha determinato ancora tempo piuttosto soleggiato e molto caldo, nubi sparse anche minacciose nel pomeriggio lungo le Prealpi e le Alpi meridionali. Oggi il bel tempo proseguirà ma l'aumento dell'umidità sarà ora in grado di provocare qualche breve temporale sui rilievi.

Previsioni mattino bel tempo ovunque, foschia e qualche nube medio-bassa in pianura e v alle Prealpi. Nel pomeriggio aumento delle nubi cumuliformi principalmente su Alpi, Prealpi e Appennino ligure, qualche isolato e breve acquazzone o temporale, più probabili su Alpi Marittime. Temperature stazionarie su valori molto superiori al normale: caldo ancora afoso e opprimente in pianura dalla tarda mattinata, specie nelle grandi città. Ventilazione debole o assente. Domani e martedì condizioni meteorologiche pressoché invariate.

ZOOM

Gli effetti del clima sulla salute

Uno dei meno studiati e potenzialmente più rilevanti impatti del rapido mutamento di micro-clima, è quello sulla salute umana. L'incidenza delle malattie cardiovascolari e della respirazione è già oggi notevolmente connessa alle condizioni climatiche. L'influenza del föhn nell'aumento dei casi di suicidio pare raggiunga la clamorosa cifra del 5%, vale a dire che una persona depressa può essere spinta ad un gesto folle dalla sola ma costante presenza di questo secco e tiepido vento che scende dalle catene montuose. Il fenomeno l'acclimatazione è poi importantissimo per determinare fenomeni di mortalità da freddo o da caldo. Ad New Orleans una temperatura di 35°C non particolarmente fastidio, la stessa temperatura a San Francisco, specie se costante, provocherebbe numerosi decessi. La cosa potrebbe valere paragonando Atene con Vienna. La neve e i temporali avrebbero invece effetto euforizzante e paradossalmente : più la natura colpisce e più ci si allontana dai pensieri e dalle preoccupazioni quotidiane.

A CURA DI: www.meteolive.it

PER CHI VIAGGIA

ANCONA	24 30	REGGIO	22 30
BARI			22 33
BOLOGNA	21 34	VENEZIA	23 30
CAGLIARI	34	BARCELLONA	16 29
	23 30		19 31
CATANZARO	22 30	FRANCOFORTE	16 32
FIRENZE	20 34	GINEVRA	17 33
OLBIA	23 32	LONDRA	19 29
PALERMO	24 29	MONACO DI BAVIERA	14 29
PERUGIA	19 33	PARIGI	21 34
POTENZA	19 29	ZURIGO	14 30

OGGI

IL sorge alle ore 8 e 44 minuti; culmina ore 13 e 31 minuti, tramonta alle 20 e 17 minuti

LA LUNA: si leva alle ore 15 e 21 , cala domani 0 e 39 minuti

esi IRRIGAZIONE
www.esi-irrigazione.com

Concessionaria
Camar
Piacere di guidare
NUOVA SERIE 3 COMPACT.
L'ULTIMA ATTRAZIONE.
Ettore Ara, 2 - Tel. - VERCELLI

RESTANO GRATUITE LE AREE DI PIAZZA RISORGIMENTO, VIA MAMELI E MERCURINO

Torna il gratta e sosta

Da domani vecchie e nuove zone blu

VERCELLI

Automobilisti attenzione: il Comune ha sistemato i cartelli che indicano la sosta a pagamento nelle nuove zone blu: sul Corso, nel tratto tra piazza Alciati e piazza Tizzoni; in piazza Tizzoni; in piazza Massimo d'Azeglio; in via Gioberti, nel tratto che costeggia la stessa piazza d'Azeglio; in via XX Settembre, da via Manzoni a Santorre di Santarosa. Non tutti i cartelli sono scoperti, da domani in poi, anche quelle nuove aree entrerà in vigore il «gratta e sosta», acquistabile nei bar e nei negozi della zona.

Ma i «gratta e sosta» torneranno in funzione in tutto il resto della città, dopo la sospensione estiva stabilita dal Comune. E' però prevista un'importante eccezione: il Comune informa, infatti, che, fino a quando non termineranno i lavori per i quali è stato istituito il doppio senso di circolazione in via Dante (quelli in via Galileo Ferraris che dovrebbero concludersi per fine settembre), rimarranno ancora liberi alla sosta gratuita i parcheggi di via Mercurino di Gattinara, via Mameli e piazza Risorgimento.

La realizzazione delle zone blu nel primo tratto di via Gioberti e in via Massimo d'Azeglio è una vecchia esigenza che era stata perorata dai commercianti della Ztl che, quindi, dovrebbero dichiararsi soddisfatti per la decisione del Comune. Non così i residenti della Ztl che si vedono sottratti altri posti per poter parcheggiare: le zone blu sostituiranno infatti quelle «gialle» che erano riservate ai residenti sprovvisti di garage. Progressivamente, queste zone gialle, che già non erano particolarmente numerose, stanno sparendo, ora perchè occupate dai dehors (ma almeno era una situazione temporanea) ora, invece, definitivamente. Ma ciò che più rende esasperati gli abitanti della Ztl è che essa, di notte, diventa una zona franca in cui i gruppi sempre più numerosi di giovani hanno consentito di tutto: urla e schiamazzi fino alle 2-3 di notte, gare in motorino e persino in auto lanciate a tutta velocità. Delle promesse pattuglie notturne di vigili non se n'è vista una tutta l'estate. [r. v.]

I cartelli, ancora coperti, con l'indicazione delle zone blu in piazza d'Azeglio

CONTINUA L'INIZIATIVA DELLA PISCINA DI SALASCO CON LA STAMPA. E MARTEDÌ IL COCKTAIL AL CAVOUR

Tuffo scontato allo «Chalet»

SALASCO. Continua l'iniziativa della piscina di Salasco di offrire un tuffo scontato, il lunedì, ai lettori della Stampa che si presentano alla cassa dello Chalet con il tagliando che pubblichiamo qui a fianco.

Il tempo decisamente bello ha consentito ai titolari delle piscine di spesso pienoni, soprattutto nei weekend, ma il successo delle vasche di Salasco è dovuto anche alle tante iniziative messe in cantiere in queste settimane dal titolare dell'impianto, Claudio Cerri, e dal suo staff: dall'acqua-gym, al beach-volley, dal feat box, alla grigliata del giorno di Ferragosto.

Oggi e nei prossimi giorni, la piscina del lago di Salasco, offre l'idroscivolo e tutte le altre, numerose attrazioni.

A proposito di omaggi per i lettori della Stampa, martedì ritornerà la rubrica del Bere miscelato a cura del titolare del Bar Cavour, nell'omonima piazza di Vercelli, Antonio Gobbato. Il notissimo barman vercellese propone di volta il volta un cocktail caratteristico: martedì scorso è stata la volta del Singapore Sling. Nella rubrica c'è un tagliando e tutti coloro che lo consegnano alla cassa del bar, dalle alle del giorno di pubblicazione (martedì), possono gustare gratis l'aperitivo del giorno. Gobbato dice che martedì scorso ha faticato a tenere testa alla folla che si è riversata nel locale per gustare il Singapore Sling. Martedì, altra sopresa. [d. b.]

Il bel tempo e il caldo di queste settimane, anche le iniziative messe in cantiere dal titolare, Claudio Cerri, e da tutto lo staff delle piscine di Salasco, hanno portato ad un successo di pubblico senza precedenti nelle vasche dello «Chalet»

LA CHIEDE LA LEGA ALLA PROVINCIA SU VIGONZA

«Condanna netta del vile attentato»

VERCELLI

Il capogruppo della Lega Nord in Provincia, Ercole Fossale, propone al Consiglio di votare un ordine del giorno di condanna all'attentato compiuto contro la sede della Lega di Vigonza.

Scrive Fossale in una lettera inviata al presidente reggente della Provincia Renzo Masoero e al presidente del Consiglio provinciale Roberto Scheda: «La bomba non è che la continuazione di una sorta di campagna terroristica di odio che comincia a dare i suoi frutti avvelenati. La voglia di cambiare pagina da parte della società civile espressa con il largo dal 13 maggio alla Casa della Libertà ha messo in moto un processo di cambiamento inarrestabile, ed è obiettivo irrinunciabile, da parte del vecchio sistema consociativo, condizionare, deprimere, deviare questo desiderio di aria fresca».

Aggiunge il capogruppo della Lega: «Quando si screditano la forza dell'ordine, quando si civetta con gli autori della guerriglia urbana di Genova per delegittimare governo scelto dagli elettori, ecco spuntare, nella [illegible] di interessi torbidi, le bombe».

E Fossale sottolinea come l'attentato sia stato rivolto contro la Lega «che è componente vitale del cambiamento in atto». E aggiunge: «Il tentativo è quello di impaurirla e fermarla, dimenticando che la Lega può essere aggredita, ma mai vinta in quanto forza di matrice popolare».

Di qui l'invito al Consiglio provinciale «di condannare il vile, infame e inutile attentato». [d. b.]

Ercole Fossale capogruppo della Lega Nord chiede al Consiglio provinciale un voto sulla bomba di Vigonza

OGGI IL BLOCCO DEI TIR

Controesodo «blindato» sulle strade

VERCELLI. Ancora un blocco, l'ultimo di agosto, dalle 7 di questa mattina e fino a mezzanotte, per il traffico pesante: il scopo è di consentire il rientro in sede dei vacanzieri.

Per fornire notizie sul traffico, sulla viabilità e sui divieti per il Piemonte e la Valle d'Aosta, la «Stradale» mette a disposizione la sala operativa regionale con il numero telefonico 011-56.40.214; mentre informazioni a livello nazionale si possono ottenere telefonando al 1518 con chiamata gratuita.

Su scala provinciale, il comando di via Noè continua a garantire per l'intero arco della giornata la presenza di 16 pattuglie: 8 da Villarboit, 5 da Vercelli e 3 da Varallo. Speciali squadre di agenti in borghese su autocivette terranno d'occhio le aree di servizio e gli autogrill delle autostrade soprattutto in funzione antiscippo.

L'andamento generale del traffico sarà anche sorvegliato dall'alto dagli elicotteri del «Reparto volo» della polizia di Milano. [w. ca.]

ESPRIMIAMO ALCUNI DESIDERI PER UNA PRONTA RIPRESA DELLA CITTA' DOPO IL PERIODO DELLE VACANZE

Ghigo, la bella Kartika e la coda alle Poste

Enrico De Maria

LE stelle di San Lorenzo sono cadute due settimane fa, ma noi facciamo finta che cadano questa notte ed esprimiamo un po' di desideri per la nostra città.

Sul primo non ci sono dubbi. In tutte le trasmissioni televisive, da Fazio a Costanzo, la bellissima Kartika Luyet continua a dichiarare di essere stabilmente a Vercelli, ma nessuno l'ha mai vista. Forse si camuffa da Bagnasco, ha la barba finta, forse ha sposato un vicentino e ha fatto confusione con la targa. Dunque stella, stellina, facci vedere Kartika dal vivo, nella Ztl o ai Cappuccini, non importa.

Secondo desiderio. Stella, stellina, tocca il cuore e la mente dei dirigenti postali di Vercelli e fagli togliere le transenne tipo Gardaland incanalano le code. Nonostante i ripetuti suggerimenti, non capiscono che i fruitori dei servizi postali sono, nella grande maggioranza, anziani che avrebbero soprattutto voglia di sedersi, aspettando il loro turno. Dunque, rimettano sedie e poltrone e piazzino agli ingressi i biglietti numerati, come si fa ormai dappertutto, dalla banca Sella all'ultima salumeria di Piode.

Terzo desiderio. Stella, stellina fai multare almeno un ciclista che passa col rosso. Ormai si fermerà sì e no il dieci per cento e il rischio è che questa giunta, prima e poi, come ha fatto con il senso vietato verso via Quintino Sella, legiferi il transito con il rosso, anziché reprimere chi non rispetta l'alt. Il giorno che vedremo un vigile vercellese fermare e multare un ciclista al semaforo significherà o l'imminente visione di Kartika oppure l'Armageddon, speriamo che sia la prima.

E ancora, stella stellina, regala qualche amico nuovo al povero Roberto Rosso. Ormai, li ha persi quasi tutti. Che l'establishment di Forza Italia non lo amasse più (eufemismo) lo avevamo evinto quando, dopo il sconfitta elettorale a Torino, intervistato dal TG3 il presidente della Regione Ghigo era abbacchiato come Schumacher sul podio di Budapest.

La caduta in disgrazia di Rosso ripercuote purtroppo tutta la nostra provincia perchè quando Ghigo sente parlare di Vercelli legge immancabilmente Rosso e diventa mister Hide. Ormai Regione boccia ciò che odora di Vercelli e sembra che Ghigo abbia ripudiato la fede milanista (con grande sconforto del Cavaliere) perchè nella maglia c'è del rosso.

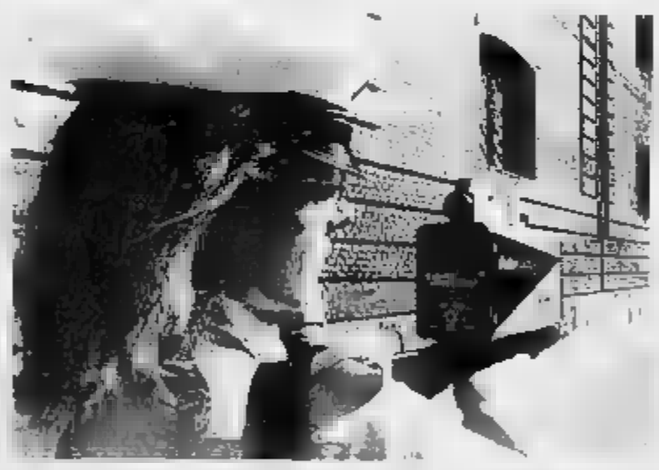

Quand'è che i vigili si occuperanno dei ciclisti che passano col rosso?

LETTERE AL GIORNALE

Finalmente il Borgogna toglie l'eternit dai tetti

Scrivo per esprimere la mia piena soddisfazione nell'apprendere, leggendo La Stampa, che i ponteggi e le reti metalliche che imbracano il Museo Borgogna si spiegano, a quanto comunicato dal presidente del Museo, in quanto in corso le opere di rifacimento delle coperture. La soddisfazione è dovuta al fatto che, a lavori ultimati, potrò finalmente affacciarmi alle finestre che da casa mia si aprono in via Bodo, senza più dover respirare il pulviscolo delle coperture in eternit che coprono gran parte dell'area del Museo, perchè sicuramente saranno rimosse e sostituite con materiale idoneo e a norma di legge, garanzia di una maggiore tutela della salute delle persone.

Paolo Boggio, Vercelli

Sambonet, Provinca è la grande assente

Prendo spunto dalla polemica inerente al trasferimento della Sambonet, fuori provincia e rinvigorita dal signor Gianni Esposito della segreteria della Cgil, che appare, in parte, orientata a scaricare la responsabilità della decisione della proprietà, sulle altre parti sociali ed istituzionali; per avanzare due precisazioni.

La prima è relativa alla scelta effettuata dalla Sambonet che, con ogni probabilità, aveva già deciso il trasferimento, prima di discutere con chicchessia. E' la conseguenza della concorrenza fra le industriali. Quando un'azienda si avvale di queste condizioni, c'è da essere felici, la scelta ricade su un'area del territorio nazionale e non emigra altrove.

La seconda osservazione concerne i ritardi di elaborazione di un progetto concreto di sviluppo della città e del territorio e nell'individuazione delle infrastrutture necessarie per il decollo, la cui responsabilità, non si può attribuire all'una, piuttosto che all'altra parte sociale; ma tocca tutti.

In questi anni, a me pare che l'amministrazione di centrosinistra di Vercelli e le associazioni di categoria, abbiano espletato la loro parte. La grande assente è stata la Provincia - espressione di categorie soddisfatte dall'esistente; che ha portato avanti una modesta ordinaria amministrazione, del tutto insufficiente a condurre il nostro territorio e competere almeno con quelli vicini.

Sono d'accordo sugli strumenti che dovrebbero essere realizzati: che concernono l'individuazione di aree attrezzate e distretti, da strutturare e riqualificare e rivitalizzare e delle infrastrutture necessarie e la cura della coesione sociale e la valorizzazione del territorio. Il punto di partenza per evitare che gli sforzi si riducano a mere esercitazioni teoriche, è la riconsiderazione della funzione della formazione professionale, che non può limitarsi ai pochi corsi organizzati dalla nostra Provincia all'uso computer. La proposta formativa deve rivolta agli artigiani e ai titolari di impresa, per riqualificare le loro conoscenze e ai giovani a livello di scuola media e superiore per convincerli che non li aspetta necessariamente un futuro da lavoratore dipendente.

Domenico Ferraro
consigliere provinciale del centrosinistra, Vercelli

Le lettere vanno inviate a
LA STAMPA
Redazione di Vercelli
via Duchessa Jolanda,
13100 Vercelli

NUMERI UTILI

Vercelli: 0161 213.000 Croce Rossa
Cigliano: tel. 0161 424.757;
Gattinara: tel. 0163 832.600;
Santhià: tel. 0161 92.91;
Trino: tel. 0161 801.465;
Borgosesia: tel. 0163 25.333;
Crescentino: tel. 0161 841.122;
Livorno Ferraris: tel. 0161 478.411
Volontari Soccorso Grignasco: tel 0163 418.617.

PRONTO SOCCORSO

Vercelli: S.Andrea, telefono 0161 593.333;
Ambulanza telefono 0161 217.000;
[illegible]a: telefono 0163 203.111;
Gattinara: telefono 0163 822.245;
Santhià: telefono 0161 929.211.
Servizio emergenza sanitaria 118 esclusivamente per i Comuni dell'Asl 11.

GUARDIA MEDICA

Vercelli: telefono 0161 255.050;
Arborio: telefono 0161 86.384;
Borgosesia: telefono 0163 26.513;
Cigliano: telefono 0161 424.524;
Crescentino: telefono 0161 842.696;
Gattinara: telefono 0163 835.411;
Santhià: telefono 0161 929 200;
Scopello: telefono 0163 71.170;
Trino: telefono 0161 829.585;
Varallo: telefono 0163 567.523.

IGIENE E SANITA' PUBBLICA

Vercelli: telefono 0161 217.766;
[illegible]hià: telefono 0161 929.212- 929.227;
Borgosesia: telefono 0163 22.492
Varallo: telefono 0163 52 [illegible]
Gattinara: telefono 0163 [illegible] 364-822.367.

FARMACIE DI TURNO

A Vercelli oggi e di [illegible] con apertura obbligatoria (9-12.30 e 15-20 a battenti [illegible]; 12.30-15 e 20-9 a battenti chiusi e [illegible] chiamata con ricetta medica urgente): *Dr. Carlo Giachino*, piazza Cavour 32, tel. 0161 253.297
Santhià: *Dr. Pietro Giuseppe Prario*, corso [illegible] Italia 143, tel 0161 94.389.
Borgosesia: *Dr.ssa Liliana Merlo*, viale Varallo 150, tel [illegible] 901 [illegible]; *Dr. Stefano Gino*, piazza De Gasperi 4, tel. 0163 51.294

CONSULTORIO PEDIATRICO

Vercelli: telefono 0161 256 792; Santhià: tel. 0161 929 218, Gattinara: tel 0163 822.975 Romagnano Sesia: 0163 417.148. Grignasco: tel [illegible] 417.148 Serravalle Sesia: tel [illegible] 450.175, Coggiola: tel. 015 78.354; Scopello: tel. 0163 71 170

SERVIZIO VETERINARIO

Vercelli: telefono 0161 257.140-41.212; [illegible]: telefono 0161 929.283;
Borgosesia: telefono 0163 52.486;
Gattinara: telefono 0163 822.344.

TAXI

Vercelli: telefono 0161 257 722;
Santhià: telefono 0161 931 662

IN CITTA' E FUORI

Cigliano

E' festa in frazione Petiva

Per festeggiare i anni dell'[illegible]crazione della chiesa della Madonnina dei Prati, in frazione Petiva, oggi nella suggestiva chiesetta, alle 16, saranno eseguiti canti mariani. Alle 17,30 solenne concelebrazione di Padre Masseroni, arcivescovo di Vercelli

Serravalle

Le «rondini» a raduno

E' per oggi il raduno delle «rondini», i serravallesi che ritornano all'origine. Alle 10 la visita al Camposanto, alle 10,30 la messa nella chiesa di San Martino, alle 11,15, al Centro sociale, l'assegnazione delle borse di studio. Convivio alle 12,15 al ristorante Azzurro.

Pertengo

Oggi la processione

Cerimonie della tradizione nel paese della Bassa in occasione della Patronale. Oggi alle 10,20 messa solenne nella chiesa parrocchiale, ed alle 16 processione dalla chiesa al Santuario della Madonna Nera, sulla strada per Costanzana. La festa prosegue in serata con balli e cene nell'area «Pertengo in piazza»

GIORNO E NOTTE

Borgovercelli

Si balla il «liscio»

Borgovercelli. Al dancing Il Globo zona lavio Sesia, stasera sarà sul palco l'orchestra di Daniela e i Tecnicolor. A Santhià, al Beverly Hills di zona casello autostradale Torino-Milano, si danzerà invece con l'orchestra di Valerio Frati. Nei due locali si può ballare anche nell'area estiva. Le feste della prossima settimana prevedono: mercoledì Mauro Rizzini Globo e giovedì Genio e Pierrots al Beverly. Le prime note sono sempre alle 21,30

Rovasenda

Tra moda e danze

Si chiude stasera la diciassettesima edizione del Festival di fine estate: il programma prevede dopo la il gran ballo con Mauro e i Monelli. Nell'intervallo ci sarà sfilata di moda.

Cigliano

Un party al «Due»

Riapre il music club Due dopo la pausa . La stagione 2001-2002 s'inaugura questa sera alle 23 - dopo il party Super-Cannes di ieri notte - con la classica festa domenicale che porta l'etichetta di Glamorama.

Un soffio di stile.

Siamo aperti tutto agosto.

C'è ancora tempo per rinfrescare il salotto.
La grande offerta continua fino al 31 agosto.

TAN ■ TAEG 0%

Rinfrescate il salotto. Fino al 31 agosto su tutta la collezione Divani & Divani
12 rate ■ tasso zero, senza anticipo, prima rata gennaio 2002.

DIVANI & DIVANI®
A MISURA DEI TUOI DESIDERI

CASALE MONFERRATO (AL) Strada Valenza, 4h
tel. 0142.55741

CITTÀ DELLA MODA
S.S. dei Giovi Alessandria Novi km. 19 - tel. 0131.290010

Politecnico di Torino
Sede di Vercelli

LE RADICI DEL FUTURO

A VERCELLI DAI CORSI DI LAUREA TRIENNALI AL MASTER

Sono attivi Corsi di Laurea in:
Ingegneria Civile, Elettronica, Energetica, Informatica ■ Meccanica

La nuova architettura dei PERCORSI FORMATIVI, legati al contesto europeo e alle esigenze occupazionali, consente agli studenti di rendere flessibile il proprio curriculum e di ridurre i tempi ■ acquisizione di un titolo di studio universitario.
Il CURRICULUM DI STUDIO è basato sul sistema dei crediti, ogni credito corrisponde a 25 ore di lavoro dell'allievo suddiviso tra ■ di lezione frontale, laboratorio, esercitazioni, stage e studio individuale.

Dall'anno accademico 1999-2000, la **II Facoltà di Ingegneria** prevede un sistema di istruzione strutturato su più livelli:
CORSI DI LAUREA TRIENNALI (180 crediti)
con una formazione professionale immediatamente spendibile, organizzati tenendo conto delle realtà economiche ■ produttive territoriali;
CORSI ■ LAUREA SPECIALISTICA, di prossima attivazione (ulteriori due anni, in totale ■ 300 crediti, comprensivi di quelli acquisiti in precedenza e ritenuti validi), conferisce una formazione avanzata nelle diverse discipline:
MASTER di 1° ■ 2° livello.

Ogni anno gli studenti svolgeranno un PROGETTO MULTIDISCIPLINARE banco di prova per il metodo ■ lavoro ■ le nozioni acquisite

VERCELLI OFFRE AGLI STUDENTI

Didattica assistita: i Tutor forniscono aiuto sia tecnico ■ sul corretto approccio metodologico allo studio delle discipline.
Stage: ogni percorso prevede uno stage presso aziende o enti pubblici;
Programmi Socrates/Erasmus, promossi dall'Unione Europea permettono di effettuare parte del percorso formativo presso Università straniere, con la possibilità di acquisire un doppio titolo di studio;
Master of Science congiunto, con University of Illinois at Chicago;

Editoria telematica per l'università: a disposizione degli studenti dispense e materiale didattico ■ rete;
Laboratori di base e specialistici dotati dei più sofisticati sistemi hardware e software;
Centro Linguistico con la possibilità di svolgere gli esami per il conseguimento del P.E.T. di Cambridge;
Biblioteca con più di ■■■ volumi e collegamento ad internet per ricerche bibliografiche.

II FACOLTA' DI INGEGNERIA
■■■ DI VERCELLI

PER SAPERNE DI PIU':
Piazza ■.Eusebio 5 - 13100 Vercelli - Italia, ■■. +39 0161 226316/321/336 web-site: http://www.vercelli.polito.it e-mail: presidenza.vercelli@athena.polito.it

Iscrizione al test: dal 23 luglio al 31 agosto - **test di ingresso**: 3 settembre 2001

DA DOMANI LO STOP. I COMMERCIANTI: «I LAVORI SI POTEVANO RINVIARE»

In Val Mastallone chiude la strada delle polemiche

Val Mastallone, si chiude. La strada provinciale che risale la vallata di Cravagliana, da domani sarà interrotta a fasce orarie. Uno stop a tempo: quasi un rebus, tanto che chi dovrà percorrere l'unica via di accesso alla valle laterale del Sesia farà bene a conservarne in un vademecum.

E la chiusura, anche questa volta, non mancherà far discutere: i lavori erano già stati programmati per maggio, poi rinviati su richiesta di commercianti e operatori turistici, e adesso che la Provincia li ha rimessi in calendario molti si chiedono (amministratori locali in testa) perché si poteva attendere qualche giorno in più, visto che nell'ultima settimana di agosto ci sono ancora molti villeggianti. Il cantiere sarà aperto appena sotto il ponte della Gula, tra Varallo e Cravagliana: l'una ditta specializzata interverrà per mettere in sicurezza la parete rocciosa e la strada a valle, seppur non interessata dai lavori, deve essere chiusa per evitare inutili rischi ai passanti. E' infatti possibile che cadano sull'asfalto detriti e sassi, dovuti alle operazioni in parete. Gli operai lavoreranno almeno per un mese (l'ordinanza di blocco emessa nei giorni scorsi è valida fino al 29 settembre, ma in caso di avverse condizioni meteo i tempi si dilateranno) dal lunedì al venerdì: questo significa quindi che nel fine settimana (quando la presenza dei turisti è maggiore e quando i ristoranti lavorano di più) il traffico sarà libero. Ecco il quadro degli orari: la strada provinciale sarà chiusa dalle 8,30 alle 10,30, dalle 11 alle 12,30, dalle 14,30 alle 16 e dalle 16,30 alle 18,15. E' stata fatta una scelta di questo tipo per permettere a chi lavora in bassa valle, e di solito rientra a casa per il pranzo, di poterlo fare senza problemi. Invece le «pause» dalle 10,30 alle 11 e dalle 16 alle 16,30 serviranno per chi deve percorrere all'improvviso il tratto e non è potuto organizzarsi meglio. A differenza di quanto era stato programmato per maggio, non sarà libera la circolazione il martedì mattina, giorno del mercato di Varallo, quando molta gente dai piccoli paesi della valle scende in città per gli acquisti.

L'intervento è indispensabile per garantire la sicurezza della strada: nessuno mette in dubbio la necessità di proteggere la parete rocciosa.

Ma c'è chi sostiene che i tempi siano stati anticipati eccessivamente. «Sarebbe bastata una settimana in più - sostengono gli operatori -: pochi giorni, e la valle del Mastallone si sarebbe spopolata di turisti. Invece cosa succede? Che chi è rimasto per l'ultimo periodo di ferie dovrà circolare con il cronometro per evitare di restare bloccato due ore in attesa della riapertura». [l. fo.]

Circolazione difficile, da domani, sulla strada che risale la vallata di Cravagliana

L'ISTITUTO RELIGIOSO DI MUZZANO NEGLI ULTIMI TRE MESI HA OSPITATO PIÙ DI DUEMILA PERSONE

Casa Salesiana, servono aiuti

Il direttore: «Sono tante le cose da sistemare»

MUZZANO

La villa settecentesca, che ospita la Casa Salesiana di Muzzano negli ultimi due anni, ha veramente cambiato volto. Tutto coincide con l'arrivo di don Mario Granata, l'attuale direttore dell'istituto. Da quando ha preso le redini della casa è stato rifatto il tetto, sono stati cambiati gli infissi e ricuperati i preziosi affreschi. Dove prima c'era il solaio, sono state ricavate nuove camere. Poi è stata rimodernata la cucina, sono stati creati una nuova lavanderia e il guardaroba. E l'impianto di riscaldamento è stato rimodernato completamente.

Poi qui, a Muzzano, dove abitano i salesiani, le tecnologie sono all'avanguardia: la tv è satellitare e ci sono attrezzature all'avanguardia per videoconferenze. Tra le tante bellezze non si può dimenticare che sul retro della villa c'è un ascensore e le pareti di vetro, da dove, mentre si sale fino al quarto piano, si può ammirare l'alta vallata dell'Elvo. E lo sguardo può arrivare facilmente al santuario di Graglia.

Insomma, un vero «palazzo d'accoglienza» dove, tra personale fisso e volontari, lavorano circa 20 persone a cui vanno aggiunti i sette fratelli salesiani, che preparano l'arrivo dei visitatori. «In più - racconta il direttore - abbiamo una dozzina di allievi di vari istituti superiori che vivono qui gratuitamente, facendo "i volontari" per il servizio mensa».

Gli ospiti della Casa Salesiana di Muzzano durante gli esercizi spirituali

Uno degli impegni principali della Casa Salesiana è quello di ospitare gli esercizi spirituali. Negli ultimi tre mesi l'istituto ha accolto circa duemila persone, appartenenti ad associazioni come l'Ofal, lo Joga, gli Oratoriani (gruppi di giovani con gli educatori) provenienti da Bari, Bergamo e Torino e il Capitolo ispettoriale salesiano del Piemonte e della Valle d'Aosta che ha, come quello di Roma, il compito di progettare le linee pastorali delle Case. A questi si sono aggiunti famiglie ed anziani e, in collaborazione con il Monastero di Bose, i giovani greci ortodossi di Tessalonica. Una fama di ospitalità ed efficienza, ormai internazionale.

«L'elenco potrebbe continuare - dice don Mario -. Mi piace ricordare che accanto ai gruppi religiosi ed ai ritiri spirituali ci sono stati ben otto coppie di sposi che hanno scelto di fare qui da noi il banchetto nuziale, anche, i giovani che hanno fatto campeggio nel parco. Ad oggi, abbiamo centocinquanta presenze. Gli ospiti sono del "Gruppo di Rinnovamento nello Spirito", che si aggiungerà un gruppo di nostri novizi, che l'8 settembre, a Torino, nella chiesa di Maria Ausiliatrice, diventeranno salesiani a tutti gli effetti».

La Casa Salesiana, immersa nel verde, a pochi passi del Santuario di Graglia, ha duecentodieci posti letto, di cui novantasette in camere singole.

«E, per fortuna - afferma don Mario -, nel periodo estivo, non restiamo mai vuoti. Qui la gente viene volentieri, facciamo di tutto per farli sentire a loro agio. Ma, detto con molta franchezza, sembra che ai biellesi non interessi molto questa casa e la sua attività: qui, ne vediamo veramente pochi ad ancora in meno si occupano dell'aspetto finanziario, senza domandarsi cosa accadrebbe della Valle Elvo questa casa chiudesse. Anche questa accoglienza è una forma di turismo».

«Praticamente adesso ci sono cinque chiesette, cinque sale ristorante, cinque sale conferenze, due sale giochi e due zone di "autogestione" a disposizione dei giovani».

Ma, secondo don Mario mancano ancora molte cose: ha cui una pagina Web con il progetto educativo dell'opera, la posa di un cancello e l'asfaltatura della strada posteriore, una piccola palestra di massofisioterapia, la sistemazione del cortiletto d'ingresso e l'illuminazione del parco. «Servono aiuti. Stiamo attendendo contributi da tutti per questo casa che è un fiore all'occhiello del Biellese. Speriamo che, almeno questa volta, qualcuno ci ascolti». [d.sn.]

CANDELO, I NUOVI SPAZI NEI LOCALI DELL'EX ASILO

Trasloco in corso per la Biblioteca

CANDELO

La biblioteca trasloca nelle nuove sale al primo piano dell'ex asilo. La struttura troverà così spazi funzionali e più idonei ad ospitare lettori adulti e bambini. Oltre ad un'ampia stanza riservata infatti alla lettura, vi sarà un'area dedicata ai più piccoli, una saletta riservata alla consultazione di enciclopedie e testi specialistici ed ancora un ultimo spazio dotato di riviste e giornali che verrà anche destinato alla navigazione in Internet.

«Per quest'ultima attività dovremo però attendere i fondi - spiega il sindaco di Candelo Mariella Biollino -. Per acquistare i computer abbiamo chiesto un contributo alla Fondazione Cassa di Risparmio ed in Regione e attendiamo una risposta».

La nuova biblioteca è infine completata da un «reparto» riservato alla nastroteca ed al video e da un'ultima ampia sala, già fornita di strumentazione multimediale (finanziata totalmente dalla Regione), che potrà essere utilizzato in parallelo ad iniziative promosse dallo stesso ente.

Il trasferimento sarà completato nelle prossime settimane mentre l'inaugurazione è stata messa in calendario per il 4 Novembre, in occasione di un grande evento che vedrà coinvolte tutte le associazioni candelesi. I volontari della Biblioteca e della Banca del tempo, stano lavorando infatti alacremente per mettere a posto la nuova struttura e contemporaneamente eseguire un riordino globale dei libri in carico.

«Una decisione importante da prendere è il nome cui verrà intitolato il nuovo ente - conclude il sindaco -. Il presidente Glauco Tomelleri ed i membri del consiglio stanno vagliano varie ipotesi».

Nel frattempo per rilanciare il Ricetto il primo cittadino ha incontrato artisti e artigiani che animano con le loro botteghe le rue del borgo medioevale: questi ultimi si sono impegnati a tenere aperte le loro attività anche di domenica. [p. g.]

A VERCELLI L'ULTIMO ATTO DELLA FESTA CON LO STORICO GRUPPO «BEAT», FRA LUNGHE CODE DI GOLOSI E DISPENSE SVUOTATE

Tutto esaurito per l'Equipe

Bagno di folla finale alla Sagra della Panissa

Giovanni Barberis

VERCELLI

E' terminata in gloria la Sagra della Panissa...

Come ogni anno, nel cortile della palestra Mazzini, ha retto alla perfezione il mix tra piatto tipico di riso e Anni 60. Vero è che Bobby Solo non è salito sul palco stress, mettendo a dura prova il sistema nervoso di Manolli e dei suoi panissers-boys per il gran finale: «Lo stress è venuto a mancare quando abbiamo saputo che il cantante rock si era ammalato...». Vero è che, nelle capaci cucine, i cuochi quasi non sono riusciti a tener testa ai bollenti appetiti delle lunghe code che ogni sera si formavano ore prima dell'apertura, e si esaurivano dopo mezzanotte: così, per il «the ends», hanno praticamente fatto tabula rasa, esaurendo le scorte.

Ma quando, nella serata degli addii, i Masters del trinese Renato Sulotto hanno lanciato le ondate iperwattate di ballabili di moda per lasciare lo spazio all'Equipe 84, si è capito che tutto era andato sui toni euforici del glory, glory, halleluja!

Il pubblico che l'altra sera ha affollato la Sagra della Panissa: a destra Franco Ceccarelli sul palco, durante l'apprezzatissimo concerto dell'Equipe 84

L'Equipe 84, dicevamo. Certo non ha fatto rimpiangere Bobby, con le sonorità epocali sulle ritmiche del beat, essenzialmente derivato dal più sanguigno rock. Il cantante chitarrista Franco Ceccarelli, classe 1942, è l'unico rimasto della vecchia guardia, senza più Vandelli (solista da tempo immemorabile), senza Alfio (quello piccolo alla batteria), senza, ovvio, il compianto Victor (quello gigantesco al basso).

Nel backstage, prima del concerto, con Ceccarelli, abbiamo progettato un'intervista che si è poi trasformata in una lunga confessione tra rimpianti e rimpatriati, niente tv e niente dischi per libera scelta, anche se ogni anno compone tanti brani da poter riempire un album. Ricordando le rivalità (false, vero?) tra complessi (allora si chiamavano così), nate in quel melting-pot di musica che era Modena anni Sixties, mentre le cover non si chiamavano cover ma ispirazioni di quanto mandava in onda Radio Luxemburg. Poi il tempo nostalgico è proseguito sul palco, partendo da «Bang Bang», giocando cose dei Rokes, dei Corvi, di De Andrè e dei Nomadi. Sempre «Ho in mente te», continuo, Equipe dei tempi che furono.

ORARI E INIZIATIVE

Dopo i restauri riapre la piscina di Crescentino

CRESCENTINO. Riapre domani la piscina comunale. Dopo una breve pausa estiva per lavori di manutenzione, l'impianto di via Perugia, gestito dalla società «Atheneum srl» di Trivero, parte con una stagione ricca di iniziative.

Questa settimana la piscina rimarrà aperta per il nuoto libero dalle 11 alle 14 e dalle 15 alle 21; negli stessi orari, in segreteria, ci si potrà iscrivere ai corsi che partiranno il 3 settembre: acquaticità (3/5 anni), nuoto per bambini, scuola nuoto per adulti, acquaticità in gravidanza, per la terza età e acqua gym. Per informazioni, si può contattare la segretetia al numero 0161-841748. Tra le attività organizzate c'è il progetto «A scuola nuotando», che prevede l'inserimento del nuoto nei programmi scolastici: gli istituti e i Comuni che sono interessati a questo progetto sono invitati mettersi in contatto il più presto con la società. [l. d. c.]

VENERDI' L'INCONTRO CON I SINDACI PITTO E BAGNASCO E IL COMITATO GEMELLAGGI DEL CAPOLUOGO

Varallo e Vercelli unite nel segno di «Arlesiana»

A palazzo Racchetti si conclude la mostra su costumi e tradizioni della Camargue

VARALLO

Un rendez vous «ufficiale», quello che si è svolto venerdì scorso tra Pierangelo Pitto, sindaco di Varallo, e Gabriele Bagnasco, sindaco di Vercelli. A far da splendido cornice è stato Palazzo Racchetti, sede della biblioteca civica Farinone Centa.

L'occasione dell'incontro tra i due primi cittadini è stata la mostra di foto «Arlesiana», realizzata da una équipe del Comitato Gemellaggi costituito nell'ambito del Comune di Vercelli e ospitata in questi giorni a Varallo. Presenti all'appuntamento, in rappresentanza di Vercelli, anche Maura Forte, responsabile del Comitato dei gemellaggi, con altri componenti dello stesso Comitato. Il «versante» valsesiano era rappresentato anche dal vicesindaco e assessore comunale alla cultura di Varallo, Luigi Carrara, dall'ex vicepresidente della Provincia Norberto Julini e da Piera Mazzone, direttore della biblioteca che ha accolto il reportage su Arles, città gemellata con Vercelli. Piera ha guidato il gruppo degli intervenuti attraverso le sale della biblioteca, illustrandone i preziosi contenuti, e al termine della visita sono state ammirate, nella «location» del porticato, le immagini della mostra che documenta costumi e tradizioni della Camargue, le feste dei «Gardians», le memorie di Van Gogh, le suggestioni della natura.

I sindaci di Vercelli e di Varallo durante la visita alla mostra «Arlesiana»

Sono state gettate le basi per progetti comuni e collaborazioni tra la biblioteca varallese ed il Comitato dei Gemellaggi di Vercelli, in un prossimo futuro. E c'è interesse per i vincoli di fratellanza con città oltrefrontiera: dal 15 al 16 settembre, a Varallo, ci saranno spettacoli teatrali, mostre e concerti per festeggiare la presenza di una delegazione di Villeneuve. Intanto a Vercelli il Comitato gemellaggi prepara lo spettacolo «Soirée d'Arles» per il 21 settembre al Ridotto del Civico, e lancia iniziative per solidarietà e collaborazioni con paesi dell'Africa. La mostra a Palazzo Racchetti si può visitare ancora stasera, prima del concerto che il coro Varade del Cai terrà alle 21, ultimo spettacolo di «Cortili in musica». [g. bar.]

Azienda Cuneese settore pubblicità
cerca agli vendita/sviluppo per aree provinciali validi venditori di concetti innovativi e mezzi richiesti. Offriamo inoltre gli migliori ai massimi livelli ad una interessante Area (CN), Savona, Torino Vercelli Biella
Fissare un appuntamento allo 0171-345668 ore ufficio

publikompass
SALOCHNI srl Agente Publikompass spa
Via Varallo 10 - 13100 VERCELLI
tel. 0161 250.754 - fax 0161 770 178

DIAMO GRANDI SPAZI A CHI VUOLE CRESCERE CON NOI
bennet
Con 32 ipermercati in Lombardia, Piemonte ed Emilia e oltre 5.000 dipendenti, Bennet rappresenta un punto di riferimento in continua espansione. A chi lavora con noi diamo grandi spazi, una ragione in più per condividere il nostro successo
BENNET CERCA GIOVANI
aventi età compresa tra i 19 e i 28 anni, con cultura media superiore, al fine di avviarli alla carriera di
RESPONSABILE PUNTO VENDITA
Dopo un periodo pratico di alcuni mesi sul campo, direttamente sarà caratterizzato dalla partecipazione ad un corso mirato intensivo di carattere teorico pratico, che si terrà presso il Centro Formazione Bennet di Montano Lucino (CO). E' un'attività ad altissimo coinvolgimento, che richiede spiccato dinamismo ed alta motivazione ai rapporti interpersonali ed alla gestione delle Risorse Umane
Sede di lavoro: Villanova M.to, Vigliano B.se.
Gli interessati possono inviare dettagliato c.v. (con il GPV) a: Bennet S.p.a., via E. Fermi 2, 22070 Montano Lucino (CO) oppure a personale@bennet.com

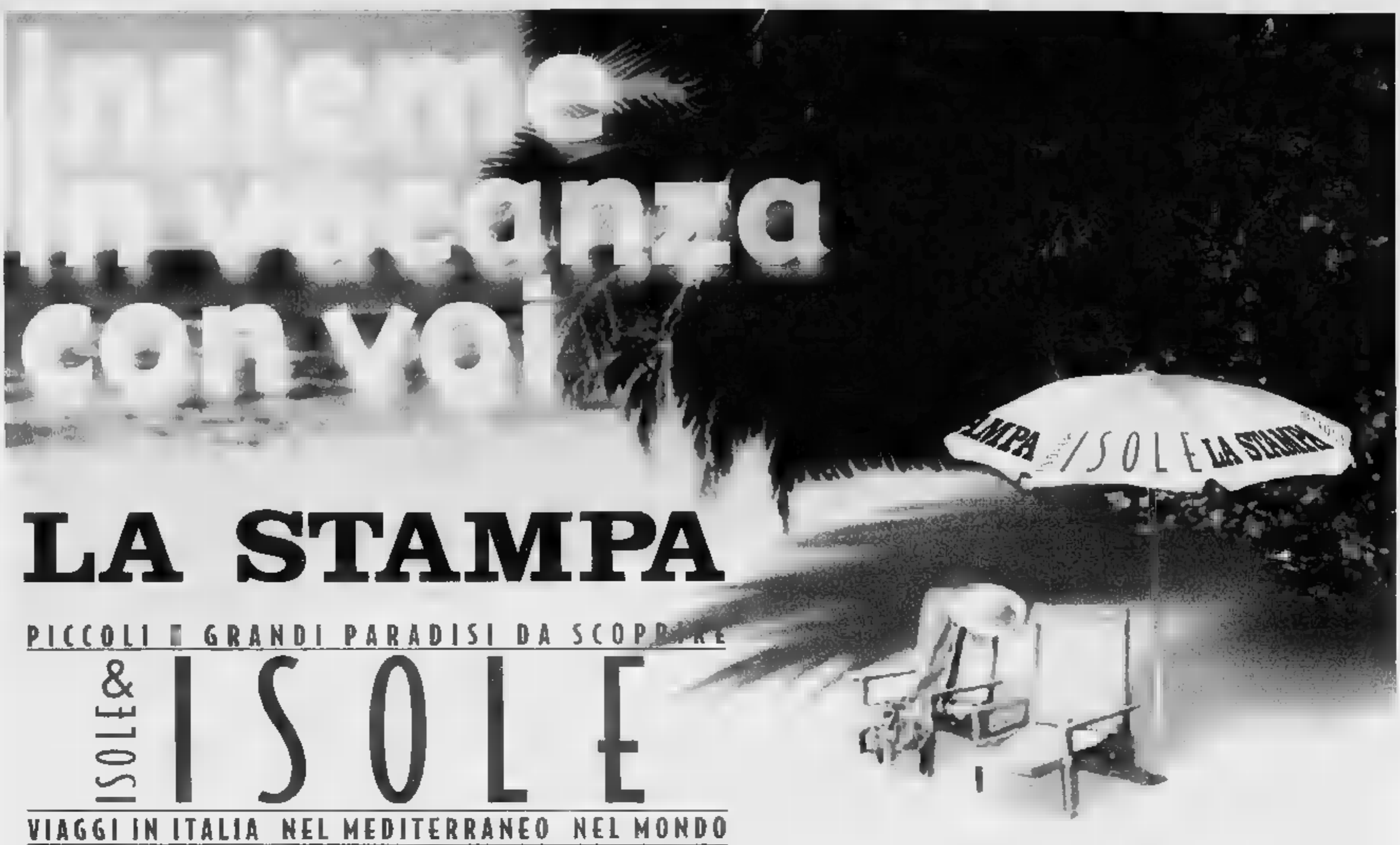

LA STAMPA

PICCOLI E GRANDI PARADISI DA SCOPRIRE

&ISOLE ISOLE

VIAGGI IN ITALIA NEL MEDITERRANEO NEL MONDO

Un «mare» di informazioni per soggiorni brevi o lunghi, in [illegible] le isole italiane, nel Mediterraneo e in ogni parte del mondo, con informazioni e suggerimenti per le [illegible]

- **tutto per gli appassionati di sport acquatici: nuoto, sub, vela, surf, pesca**
- **tutto [illegible] bird-watching, snorkeling, trekking**
- **tutto per i turisti mondani**
- **tutto per gli sposi in viaggio [illegible] nozze**
- **tutto per [illegible] famiglia, che ama la [illegible] tranquilla**

Insieme a sole lire 4.000

OFFERTA VALIDA SOLO PER I LETTORI DE
LA STAMPA DI PIEMONTE, LIGURIA E VALLE D'AOSTA

STRADA CHIUSA FINO A MERCOLEDI' E IL COMUNE DEVE RINVIARE DI ALCUNI GIORNI I LAVORI NELLA PARALLELA VIA SERRALUNGA

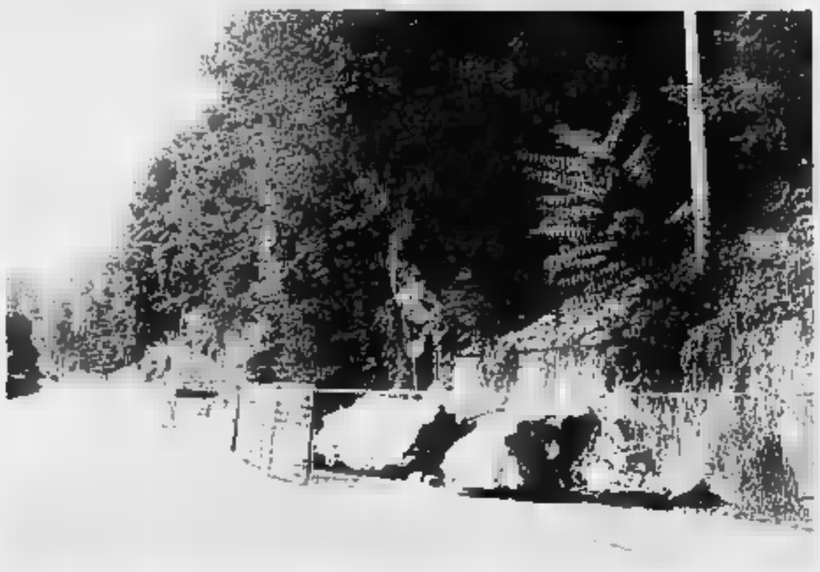

A sinistra un'immagine della frana staccatasi dalla collina di San Gerolamo, ospita le residenze della famiglia Sella. L'incidente ha costretto il Comune a chiudere via Corradino Sella e a rinviare i lavori in via Serralunga che avrebbero dovuto iniziare proprio domani

Frana si abbatte su via Corradino Sella

Massi e terra si staccano dalla collina di San Gerolamo

Franco Piras
BIELLA

Si annunciano ulteriori gravi disagi al traffico cittadino, in aggiunta a quelli in da tempo per la chiusura di Via Marocchetti per lavori, al traffico cittadino, in particolare per quello diretto verso la Valle Cervo, causa una frana caduta l'altra sera su Via Corradino Sella, ora chiusa al traffico.

Erano passate da poco le 20 di venerdì, quando due giganteschi massi, accompagnati da altri sassi di minori dimensioni e da alcune tonnellate di terra e detriti, si dalla collinetta del parco Gerolamo, che circonda la residenza dei Sella, e si sono abbattuti sulla carreggiata, all'altezza della leggera curva, della breve arteria che collega Chiavazza, da Via Milano, a Via Ogliaro, la provinciale che porta a Pavignano, Andorno e Zumaglia.

E' stato un automobilista di passaggio a dare l'allarme e informare della frana i vigili del fuoco, la polizia municipale e l'ufficio tecnico del Comune di .

Dopo il primo intervento dei vigili del fuoco per la pulizia di parte della carreggiata esterna che fiancheggia l'ex Lanificio Sella, la strada è stata transennata e chiusa al traffico in attesa della rimozione della frana.

«La famiglia Sella immediatamente fatto intervenire anche un geologo che ieri ha effettuato già una ricognizione sul fronte della frana - spiega il vice sindaco Diego Presa -. Subito dopo è stato fatto un piano d'intervento per rimuovere la montagna di detriti e mettere in sicurezza la parete. Secondo i tecnici, per i lavori occorreranno almeno tre giorni e per tutto questo tempo la strada resterà chiusa al traffico».

L'incidente ha mandato all'aria i piani del Comune: da domani avrebbe dovuto chiudere per alcuni mesi via Serralunga, la parallela di via Sella, per i lavori di costruzione della fognatura che sta scendendo da via Marocchetti. «Ora tutto slitta forzatamente di qualche giorno e in più ci aspettiamo qualche problema traffico ponte della Maddalena e alla rotonda del ponte di Chiavazza. Per questo chiediamo agli automobilisti di utilizzare da domani alcuni percorsi alternativi. Per entrare in città chi arriva da Cossato può utilizzare la tangenziale; chi scende da Andorno potrebbe passare da Tollegno e poi utilizzare l'incrocio di Riva (il semaforo è spento); chi arriva da Pettinengo potrebbe deviare per Ronco. Sarebbe un grande aiuto per prevenire ingorghi».

NOTIZIE FLASH

BENZINAI

I distributori aperti oggi a Biella e a Cossato

Questi i benzinai di turno oggi a Biella e a Cossato. A Biella: Agip, via Galimberti e via Milano 40; Esso, via Macalle 50 e Corso Europa; Erg, via Ivrea 13 e via Torino; Shell, via Tripoli 5; Tamoil, via Pollono. A Cossato: Agip, via Mazzini 3. [r. s.]

BENEFICENZA

Valdengo, il paese in festa raccoglie 45 milioni

Anche quest'anno «Valdengo in festa» ha avuto un grande successo. Il Gruppo amici sportivi, durante l'edizione 2001 ha raccolto 45 milioni di lire: come sempre verranno devoluti in beneficenza ed in parte utilizzati per adeguare alle nuove norme di sicurezza la sede dell'ente organizzatore. [d. sa.]

CRONACA

Motociclista denunciato: guidava in stato d'ebbrezza

Fermato dai carabinieri mentre a bordo del suo ciclomotore procedeva a zigzag, un uomo di Occhieppo Inferiore, Claudio T., 51 anni, è stato denunciato per guida in stato di ebbrezza. [f. p.]

CELEBRAZIONI

Tavo Burat oggi al Tempio Valdese di Piedicavallo

Oggi alle 17 nel Tempio Valdese di Piedicavallo Tavo Burat, celebrerà il culto in lingua Piemontese. Si tratta di un'occasione unica nel territorio biellese, che si rinnova da alcuni anni grazie alla straordinaria passione dello studioso biellese. Si tratta un evento importante per chi non ha mai assistito alla celebrazione liturgica, così come è condotta in seno alla chiesa valdese, non solo sul piano spirituale ed ecumenico, ma pure per l'ambiente aperto, fraterno, più laico che sacro, che mette suo agio pure chi non ha o professa altre fedi. [r. mo.]

SAGRE

A Mezzana stasera la chiusura della patronale

A Mezzana, nella località Campiello, domani si chiuderanno i festeggiamenti patronali. Alle 15,30, è in programma una gara di scopa all'asso mentre alle 19 c'è la cena di chiusura che sarà seguita, alle 21, dal Veglionissimo. In pista si balla con l'orchestra Alex e La Band. [d. sa.]

La Birra Menabrea protagonista ad Aosta

I collezionisti da tutta Europa ma pure da Stati Uniti e Canada si ritrovati ieri e oggi ad Aosta in occasione del 21° raduno nazionale «Il borattolo». Nella due giorni sono previsti scambi di oggetti, alcuni di grande valore, tra i partecipanti, che troveranno appositi stand con i loro cimeli. A margine del raduno, inoltre, è prevista una festa collaterale, organizzata dalla Birra Menabrea, campione mondiale nel 1997, 1998 e 2000. [c. gi.]

FATTI E PERSONAGGI

I 100 anni di Federico Maggia l'architetto che ha riammodernato il Biellese

Pier Gasparetto

La persona più malvestita? Il sarto; più spettinata? Il parrucchiere. La casa dell'architetto? senza bagni, acqua, riscaldamento, luce. Era la casa costruita sul finire del Settecento nell'ultimo tratto dell'allora via San Filippo (ora via Cerino Zegna) dall'arch. Giovanbattista Maggia. Eppure con le ci sapeva fare Giovanbattista Maggia. Prova ne sia la facciata di Palazzo Ferrero Lamarmora al Piazzo, la sacrestia del Duomo e tante altre costruzioni che ne recano la firma. Tanto che Pettinengo, il suo paese d'origine, gli ha dedicato una via. Ma nel Settecento una casa, anche senza bagni e senza acqua, non sfigurava. Il figlio, Gaspare, architetto a sua volta, progetterà piazza Duomo e la facciata del Seminario, il campanile di San Filippo, il vecchio ospedale e il cimitero. lascerà tale e quale la casa paterna, senza acqua e senza bagni, nella quale abiterà fino alla fine dei suoi giorni, vale a dire fino al 1891. Abiterà per tutta la sua vita quella casa anche il figlio Salvatore (1841-1931), a sua volta costruttore. Costruirà linee ferroviarie in giro per il mondo, particolare insistenza nei Balcani e in Turchia. Ma non costruirà i bagni di casa sua, né l'impianto di riscaldamento né quello del gas né quello dell'acqua né quello della luce. Ora, però, non si era più nel Settecento, quasi a metà Novecento, e quella cominciava a richiamare con sempre maggiore aderenza il riferimento al vestito del sarto e ai capelli del parrucchiere.

Così, quando il discendente di quella lunga e operosa stirpe di progettatori e costruttori, Federico Maggia, classe 1901, laureato di fresco, si era posto il problema: con quale lavoro incomincio? non dovuto pensarci su troppo a lungo per trovare la risposta. La risposta stata: incomincio 50 ammodernare la casa dove abito.

Adeguare all'oggi le costruzioni di ieri, progettare e realizzare strutture nuove secondo i dettami del più rigoroso moderno, sarà il criterio ispiratore dell'intera opera successiva di Federico Maggia. I biellesi le hanno quotidianamente per lungo raggio sotto gli occhi le realizzazioni moderne e inconfondibili di Federico Maggia. A Biella Andorno, Vallemosso come a Cossato, a Valdengo come in altri paesi ancora. Case e ville, municipi, scuole e cimiteri. Lanifici, filature, negozi. E nella vicina Torino, il negozio della Marus in via Roma. Mi, sempre a Torino, anche il mercato di Porta Palazzo e la pavimentazione di via Roma.

Sessant'anni di lavoro, calcolo di cinquanta incarichi all'anno, per un totale di tremila incarichi. E, in queste tremila occasioni, E le ha fatte - sempre nuove, sempre diverse - in giro per tutto il mondo. Stabilimenti industriali in Messico, ville a Rio de Janeiro, alberghi nel Congo, edifici pubblici in Israele. L'ultimo lavoro a conclusione della carriera: uno stabilimento in Puglia. Doveva spostarsi su e giù da Biella alla Puglia per i sopralluoghi, ma Federico Maggia non ci faceva caso: solo 84 anni.

Al 20 agosto ne ha compiuti cento di anni. Invidiabilmente attento al nuovo. In quella casa via Cerino Zegna 15, costruita nel '700 dal bisnonno, adeguata al '900 dal prozio, sta ora rimuginando: come potrei adeguarla al 2000?

MARTEDI' SI RIDE CON ALTISSIMI A VILLA SCHNEIDER MENTRE E' CONTO ALLA ROVESCIA PER PIAZZOFOLK

Biellaestate fra note d'organo e cabaret

Questa sera alle 21 un concerto del duo Ceretta e Nosetti

BIELLA

Sarà la Sonata prima di Viviani ad aprire il concerto di Ercole Ceretta alla tromba e Massimo Nosetti all'organo. La serata, in programma oggi alle 21 nella basilica antica del santuario d'Oropa, è organizzato dall'associazione di cultura musicale «Lodovico Lussona» nell'ambito del cartellone di Biellaestate.

Il recital proseguirà poi sulle pagine di Bodly, Gervaise, Boellman e di Händel di cui verrà eseguita «The trumpet shall sound» (tratta dal Messiah. Nella seconda parte sarà la volta della Fantasia per organo opera 24 di Bossi, quindi di alcune composizioni di Schron, Widor, Rivier e Yon. Con «Lobet den Herren» di Langlais si chiuderà il concerto.

Martedì il calendario di Biellaestate prosegue con una serata di cabaret. A villa Schneider, la locandina organizzato dalla Lavanderia pubblica di via Cernaia annuncia uno show di Beppe Altissimi, «figlio» del Derby di Milano, una delle più note fucine italiane di talenti della risata.

L'organista Massimo Nosetti

E intanto è conto alla rovescia anche per Piazzofolk: Nel prossimo fine settimana torna la kermesse che anima l'antico borgo con mercatini dedicati agli strumenti musicali ed alle specialità enogastronomiche ed una raffica di concerti dal vivo. Il programma si aprirà venerdì alle 21,30 con i «Lou Dalfin» per poi continuare fino a domenica nel pomeriggio. [p. g.]

Il cartellone live del Babylonia

Sabato con i «Neurodysneyland» il club di Ponderano riapre i battenti

PONDERANO

I Neurodisneyland e i biellesi Dog aprono la stagione live del Babylonia. Dopo la pausa estiva d'agosto, il music club di Ponderano riapre infatti i battenti la prossima settimana, e per il 1 settembre ha già messo in cantiere un concerto live che vedrà protagonisti i due gruppi rock (ingresso: 10.000 lire con consumazione, apertura porte alle 22.30).

Ed ecco il calendario che proseguirà poi a colpi di serate «doc» alternate a performance di gruppi «made in Biella». Sabato 8 la notte si tinge di ska Laurel Aitken, porte aperte alle 22.30, concerto dalle 23.30, ingresso 20.000 lire. In pedana ci saranno anche i Franziska e gli Skavalcavia. Sabato 15 tocca ai Peter Punk e ai Duffy Punk, concerto dalle 23.30, ingresso 10.000 lire. Venerdì 21 c'è un hard-core festival con gli Still Screaming, i Raised Fist, i Nine Within Reach e i Soukers. Porte aperte alle 21.30, i live dalle 22.15, ingresso 20.000 mila lire. Sabato 22 ritornano in pista i Persiana Jones (ingresso 15.000 lire) mentre sabato 29 è attesa una band biellese, i Marsh Mallows (ingresso 10.000 lire). Apriranno la performance i Roots Radicals e i Depravati.

In ottobre, al momento, sono solo due le date annunciate: quella di sabato 20 i Meganoidi e quella di sabato 27 con un atteso ritorno Ray Gelato meets Good Fellas. [p. g.]

LETTERE AL GIORNALE

Lipobay, i medici fatto il dovere

Il numero del luglio 2001 dell'edizione italiana di «The medical letter» (pubblicazione scientifica sull'uso dei farmaci che è la più seguita in Italia e tra le più autorevoli al mondo) è dedicato - guarda caso - alla «scelta dei farmaci iporegolatori», tra i quali figurano le famigerate statine.

La pubblicazione inizia con la frase: «Le nuove raccomandazioni per il trattamento farmacologico dell'ipercolesterolemia, se ampiamente adottate, porteranno un notevole aumento del numero di soggetti che assumono farmaci iporegolatori».

Dopo aver precisato che le statine (atorvastatina, statina, fluvastatina, lovastatina, pravastatina, simvastatina) meglio tollerate di altri farmaci iporegolatori, tra gli effetti collaterali, vengono segnalati «lievi e transitori disturbi gastrointestinali e mialgie» nonché «gravi mialgie e debolezza muscolare, associate a meno a un aumento delle concentrazioni sieriche di creatinfosfochinasi» (enzima che tutti i laboratori individuano comunemente).

Prosegue la nota: «Raramente si verificate gravi rabdomiolisi e una mioglobinuria con conseguente insufficienza renale. Il rischio è la gravità di miopatia possono essere aumentati nei pazienti con disfunzione epatica, insufficienza renale (specialmente con pravastatina), infezioni gravi, ipotiroidismo o età avanzata».

Una miopatia è causata di frequente dalle interazioni farmacologiche tra le statine ed alcuni farmaci antifungini e pochi antibiotici. Anche il succo pompelmo, un meccanismo competizione enzimatica, può aumentare le concentrazioni sieriche due statine. E anche gli anticoagulanti orali sono potenziati dall'assunzione di statine.

Le conclusioni dello studio sono seguenti: «Le statine sono farmaci iporegolatori di prima scelta per il trattamento della maggior parte pazienti a rischio di cardiopatia coronarica. Una diminuzione a lungo termine di mortalità o di eventi coronarici maggiori è stata documentata con pravastatina, simvastatina e lovastatina (quest'ultima non presente in Italia)».

Dopo tante considerazioni fatte a proposito e a sproposito a diversi livelli, risulta evidente che i medici che si sono attenuti alle indicazioni della letteratura internazionale (o, fino a prova del contrario, la stragrande maggioranza) sono stati corretti e possono serenamente respingere le accuse che, senza fondamento, vengono mosse loro.

Alessandro Agnelli,
segretario regionale Snami, Rivoli

Chi protegge gli studenti dalle riforme scolastiche?

Ho letto dell'ennesima riforma scolastica annunciata dal neo ministro Moratti. Mi chiedo se i politici quando si gettano in questi progetti pensino agli studenti perchè in questi ultimi la regole per l'esame di maturità state cambiate spesso e volentieri. E avverto un senso di disagio tra i giovani che iniziano le superiori perchè non sanno se il piano di studi che hanno davanti resterà inalterano nei prossimi cinque anni. Senza contare quelli che le riforme le subiscono quando sono a metà strada e le innovazioni vanno a scombussolare il loro modo di studiare.

Lettera firmata, Biella

NUMERI UTILI

Biella: telefono 015/24.35.311; **Cavaglià:** telefono 016 **Cossato:** telefono 015/922.123

PRONTO SOCCORSO

Biella: tel. n. verde 167-120.118.

GUARDIA MEDICA

Biella: telefono 015 **Cavaglià:** tel. 0161/96.470; telefono 015/922.801.

PROCURA DELLA REPUBBLICA

Biella: via Marconi 28, 015/28.396.

QUESTURA

Biella: via Tripoli 2, tel. 015/35.90.411.

FERROVIE DELLO STATO

Biella: Stazione di Biella San Paolo, piazza San Paolo, tel. 015/40.25.52.

AZIENDA DI PROMOZ. TURISTICA

Biella: via Lamarmora 3, 95.11.28.

AZIENDA TRASPORTI (ATAP)

Biella: Direzione e Biglietteria: viale Macalle 40, telefono 015/84 88 411.

INPS

Biella: via Tripoli 14, telefono 015/35.041, fax 015/35 04 414

FARMACIE DI TURNO

A **Biella:** *Farmacia Dr. Trabaldo Togna*, via Ivrea 51, tel. 015/401.681. Orario di apertura: dalle 8.30 alle 12.30 e dalle 15.30 alle 19.30. Nelle altre ore apre su presentazione di ricetta urgente.

Per gli altri Comuni della provincia, le farmacie di turno svolgono il servizio di reperibilità notturna, su chiamata, tramite presentazione di ricetta medica urgente.

Biella (Chiavazza): *Farmacia Bassotto*, via Coda 2/a, tel. 241

Candelo: *Dr. Pierrardo Robiolio*, via Libertà 100, tel. 015/253 60.73.

Occhieppo Inf.: *Dr. Toso*, via Repubblica 2/a, tel. 015/59.02.94.

Pettinengo: *Ferraris*, via Biella 3, tel. 015/844.40.18.

; *Dr. Giuseppe Lodigiani*, via Roma 20, tel. 015/98.13.84.

IN TUTTO IL BIELLESE

Polizia e carabinieri Nuovi controlli anti crimine

BIELLA. Ennesimo controllo coordinato tra polizia, carabinieri, polstrada e guardia di finanza contro le stragi automobilistiche, l'abuso di alcol alla guida, il traffico e l'uso di sostanze stupefacenti.

Il servizio prevenzione, che ha interessato l'intero territorio provinciale dalla mezzanotte alle sei di ieri mattina, è stato esteso anche a locali pubblici aperti quasi tutta la notte.

I primi dati parlano di una patente sequestrata per guida in stato di ebbrezza alcolica a un giovane di Cerrione, finito fuori strada con la sua auto, di oltre 70 persone identificate, 40 auto controllate e tre sole contravvenzioni elevate per inosservanza al codice della strada.

Si conosceranno invece solo nei prossimi giorni i dati relativi ai controlli effettuati in alcuni locali pubblici durante il servizio stesso. [f. p.]

PROMOSSA DAL COSRAB

Raccolta dei rifiuti Via alla campagna di sensibilizzazione

BIELLA. Conto alla rovescia per la campagna pubblicitaria che il Cosrab ha messo a punto nei mesi scorsi e che partirà nei prossimi giorni. Un grande manifesto con bottiglie in vetro ed in plastica, carta straccia, lattine ed buccia di banana ricoperti da banconote, farà la sua comparsa sui della città.

«Lo scopo dell'iniziativa è soprattutto quello di far comprendere agli utenti come un corretto smaltimento dei rifiuti non solo aiuti l'ambiente ma anche il portafoglio - spiega Luciano Pagani, presidente del Consorzio -. Non gettare indiscriminatamente tutto nella spazzatura, infatti, significa far risparmiare alle amministrazioni e di conseguenza ai contribuenti. D'altro canto la futura conversione dell'attuale tassa in tariffa, imporrà anche ai privati di differenziare meglio per spendere meno». [r. mo.]

MOTORYACHT D'EPOCA

1° RADUNO
otoryacht d'epoca
Imperia • Oneglia • Calata G.B. Cuneo
7-8-9 Settembre 2001

Ritroviamoci ad Imperia, capitale degli yacht d'epoca.

ASSONAUTICA IMPERIA

FONDAZIONE BANCA CARIGE
Cassa di Risparmio di Genova e Imperia

Olio Carli

Con il patrocinio della Regione Liguria - Con il patrocinio della Provincia di Imperia - Con la collaborazione di: AFI, Riviera Trasporti, [illegible]

ASDEC - RIVA HISTORICAL SOCIETY - PROVINCIA DI IMPERIA - CITTÀ DI IMPERIA - CAMERA DI COMMERCIO - FONDAZIONE BANCA CARIGE - OLIO CARLI - MEDIA PARTNER: NAUTICA - LA STAMPA - INN NEWS - RADIO 103

Segreteria: Assonautica - Camera di Commercio - Viale Matteotti, 48 - 18100 Imperia - Tel. 0183 79 32 32 - Fax 0183 27 50 21 - www.vieladepoca.com - www.assonautica-im.it - info@vieladepoca.com

ARNALDI
Biella
Gioielleria
Via Italia 3 - Tel. 01529956
Orologeria
Via Italia 12 - Tel. 01528472

LA STAMPA
nordovest estate
DOMENICA 26 AGOSTO 2001 - PAG. 43

swatch store
Biella
Via Italia 1
Tel. 01521054

DA ORTA A OMEGNA CON GLI INDIOS DI GUIDO BOGGIANI, IL FASCINO DI RODOLFO VALENTINO, LE DIVISE DEI RE: ITINERARIO DI FINE ESTATE

Invito dal lago incantato

Musei e mostre sulla riviera del Cusio

Maria Paola Arbeia
ORTA SAN GIULIO

E' un'escursione a portata di tutte le tasche, le età e di strada da qualsiasi angolo del Piemonte. Offre il lago d'Orta: la sua luce è magica in questi giorni di fine estate. Sulla riviera di San Giulio si scoprono i misteri di popoli della foresta amazzonica, i segreti dei sax di grandi jazzmen, la tradizione delle caffettiere dell'Omino coi Baffi. Si va a caccia di originali mostre, musei, mercati e botteghe.

Gli indios Caduveo fissano con occhi scuri e fieri l'obiettivo di Guido Boggiani. Viaggiatore e etnologo, si avventurò oltre l'Atlantico e tornò con ricchissimo materiale di studio e fotografico. Omegnese di nascita e novarese d'adozione, Boggiani dedicò la vita anche alla pittura. Tutto è raccontato in un libro che l'etnologo novarese Maurizio Leigheb ha scritto pochi anni fa. Leigheb è anche curatore della mostra in corso al Forum di Omegna «Guido Boggiani cent'anni dopo»: sono esposte le fotografie originali e impegnativo è stato il riportare all'originaria versione le lastre consumate dal tempo. Visibile fino al 28 ottobre.

Il Forum si conferma fucina di manifestazioni di livello nazionale e si aggiunge alle proposte di Omegna, che sulla punta Nord del lago d'Orta saluta quanti salgono verso l'Ossola e scendono dal Sempione. In questi giorni si chiude anche la grande festa di San Vito. Nella tappa a Orta, «perla» del Cusio con l'isola di San Giulio, al Palazzotto si riscopre il fascino di Rodolfo Valentino nell'esposizione «Mito, divismo e cinema nell'industria mediatica tra Europa e America». Prosegue fino al 16 settembre. Sull'isola c'è invece il nuovo museo delle divise e armamenti del Regio Esercito Italiano, con abiti e oggetti del Re di Maggio.

Nel Cusio l'estate è sempre ricca di proposte e non sono soltanto i concerti a tenere banco. Gli appassionati di musica e di ricerca sulle sette devono salire a Quarna dove in visita il museo etnografico e dello strumento musicale a fiato, in via Roma. Sempre valida la voce «musei da scoprire», merita un'occhiata anche quello dedicato al rubinetto, in piazza Primo Maggio a San Maurizio d'Opaglio.

Dall'acciaio al legno: a Pettenasco a presentare il mondo dell'arte della tornitura, in piazza Unità d'Italia. Tutti questi indirizzi compongono l'«Ecomuseo Cusius», itinerario ideale e in rete per valorizzare le proposte e incentivare visite e investimenti nel settore della cultura e della riscoperta di tradizioni. Un mondo magico, quello del Cusio e dintorni. C'è spazio per tutti e per tutto senza confusione, nel silenzio ovattato e su tramonti da cartolina: ricordi di viaggio tra gli indios, le favole di Gianni Rodari che a Omegna nacque, i versi del poeta-giornalista Ernesto Ragazzoni, i vecchi liutai, il fabbricante di Pinocchi in legno, l'arte di Antonio Calderara e la sua casa-museo, i coloratissimi casalinghi-creazioni di Alessi (imperdibile lo shopping nello specchio), il misticismo del convento di clausura. Il segreto del lago incantato? La fantasia al potere, la tradizione nel cuore, il futuro nella tecnica.

AL «ROUMIAGE» DI MONTEROSSO GRANA

Da domani a domenica prossima sulle Alpi Occidentali sarà di scena il «Roumiage de Setembre», manifestazione dello scambio provenzale tra Piemonte e Provenza, che si rinnova ormai da quarant'anni. Simbolo di questa unità linguistica e culturale sono le «traversados», centinaia di persone si radunano Oltralpe per affrontare poi la «traversata» delle Alpi. Le colonne di camminatori arriveranno a Sancto Lucio de Coumboscuro venerdì alle 18. Tappe di festa e d'incontro a Entraigues, Demonte e Chiappera. Le tre giornate nelle quali si svolgeranno a Coumboscuro. In programma ci saranno incontri, dibattiti, concerti, musica tradizionale spontanea, animazioni, teatro provenzale, gastronomia e la esplosiva notte della danza intorno al «fueissiera», il grande fuoco che brucerà sino al mattino. Tra gli appuntamenti anche un convegno su «Creatività nella lingua d'Europa». [a. f.]

Paese-patria dei liutai e scoperta di creazioni nel settore del casalingo Una proposta per tutte le età: rivivono anche le favole di Gianni Rodari

Curiosando fra mercatini d'antichità e le piccole botteghe nel suggestivo centro storico di Orta San Giulio: sullo sfondo l'isola con il convento

IN LOCANDINA

Castagnole Lanze

New Trolls a «Contro»

Prosegue stasera il festival della canzone d'impegno «Contro»: appuntamento a Castagnole Lanze. Alle 21,30 si esibiranno i New Trolls in un tributo a Fabrizio De André. Nel pomeriggio suoneranno i «Figli di Guttuso» e si esibirà il mimo Fabio Bonelli. Tutte le iniziative hanno ingresso libero.

Villata

Tra jazz e cabaret

Musiche del passato, molte sfumature jazzistiche e qualche siparietto dedicato al cabaret: stasera alle 21 in piazza Roma, nel paese del Basso Vercellese, terza caffè-concerto, in occasione della festa patronale, la big band vestanzanese «Settantotto giri», affascinante etichetta musicale per ricordare i vecchi dischi d'epoca che si ascoltavano con il grammofono. La parte umoristica sarà curata dalla compagnia di teatro «Trans Gabin Express».

Aosta

I funghi alla ribalta

L'associazione micologica regionale organizza per oggi, dalle 9 alle 22 sotto i portici di piazza Chanoux, la quarta edizione della mostra micologica della Valle d'Aosta. Saranno esposti funghi di tutte le qualità.

APERTE ANCHE LE ESPOSIZIONI SULLA LIUTERIA E GUARNIERI. CON IL COUPON SI OTTIENE LO SCONTO

Dal romanticismo alle pagine gitane

Tradizioni a confronto con le Settimane musicali di Stresa

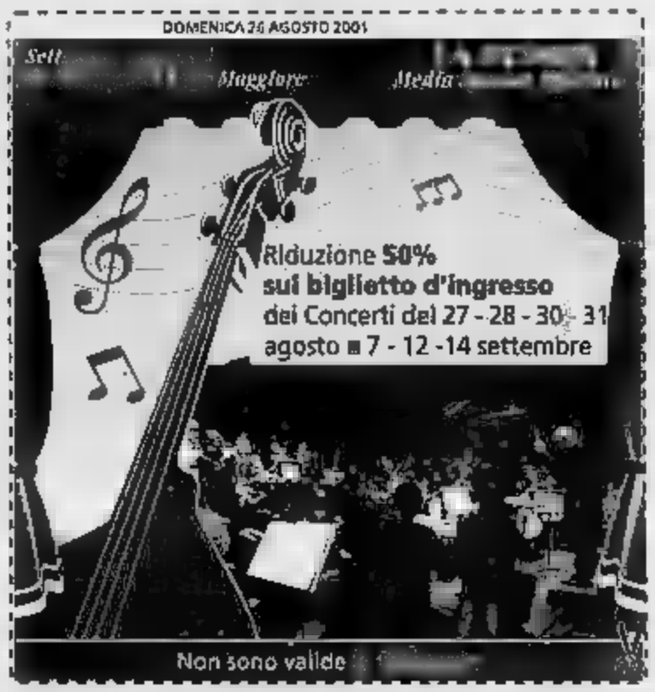

ARONA

Violino, viola, violoncello, contrabbasso e pianoforte per l'omaggio a Schubert. Concertisti di grande rilievo (Gabriele Paranunzi, Francesco Fiore, Rocco Filippini, Franco Petracchi, Bruno Canino) sono protagonisti questa sera in sede prestigiosa, Villa Ponti di Arona, dove si tiene il sesto concerto delle Settimane musicali di Stresa e del Lago Maggiore. Alle 21 l'ensemble propone alcuni dei brani più noti della vasta produzione cameristica di Franz Schubert, e tra questi il «Quintetto in la maggiore "La Trota"».

Sempre oggi ma alle 16 sarà inaugurata la mostra sui «Tesori della liuteria italiana: la famiglia Guarneri». Si potrà visitare all'isola Madre (Stresa), nel palazzo Borromeo fino al 4 settembre. La presentazione è curata da Carlo Chiesa, nelle sale vengono proposti i capolavori di Guarneri, e la celebre produzione della famiglia tra il 1640 e il 1762. Alcuni dei preziosi violini della mostra saranno suonati in occasione del concerto del 5 settembre al salone degli Arazzi di Palazzo Borromeo all'Isola Bella. Il cartellone del prestigioso festival, la cui direzione artistica è affidata a Gianandrea Noseda, prosegue domani alle 21 a Villa Pallavicino di Stresa con un altro prestigioso interprete, Ruby Lakatos, che presenta «Trascrizioni di musica zingara».

La sinergia fra «La Stampa» e le «Settimane» offre la possibilità di assistere a concerti a prezzo ridotto, lo sconto del 50 per cento. Gli appuntamenti legati all'iniziativa promozionale sono quelli di domani, con il violinista Ruby Lakatos a Villa Pallavicino, e martedì alla Fabbrica di Villadossola.

Abbinato al tagliando anche il concerto di giovedì 30, ancora a Villa Pallavicino, con il «Quartetto di Tokyo». L'iniziativa verrà ripetuta per le serate del 7, 12 e 14 settembre. Per informazioni sul Festival si può contattare la segreteria di Stresa: 0323-31095. [c. m.]

PER TUTTA LA GIORNATA

Saltimbanchi e cantastorie oggi a Viarigi

VIARIGI. È il giorno di «Saltinpiazza»: dalle 10 fino a sera il paese si trasforma in un grande circo all'aperto. Saltimbanchi, giocolieri, illusionisti, equilibristi, cantastorie e musici animeranno le vie del paese monferrino per l'11ª edizione della rassegna. Fra le attrazioni Pino Potenza (teatro di strada), Claudio e Consuelo (cantastorie), Redifiaba (musica rock e folk), Vincenzo Tartaglino (marionette), Fratelli Ochner (trampoli), Magico Teatro (burattini), Centro danza di Asti, Mauro Garberoglio (musica leggera), Marine Band (blues), Il castello di Saltinpiazza, Piggy jub band (jazz-country), Clown Gilda, Maurizio Cerchini (magie e illusionismo). E tra i protagonisti ci saranno i Paschini, famiglia di circensi recentemente dichiarata «bene artistico» dalla Regione. In Comune, mostra sulle meridiane in provincia, in piazza esposizione sul fumetto «Buffalo Bill», per le vie mostra-concorso di pittura e mercatino. Si mangia con la 1ª Sagra delle Comunità collinari. [gi. m.]

STASERA A LIMONE

Lucia Poli aspetta la catastrofe

LIMONE. «In attesa della catastrofe» è il titolo del lavoro firmato da Stefano Benni, proposto stasera al Teatro alla Confraternita, dalle 21. In scena Lucia Poli. Lo spettacolo è un'antologia di perle bennlane, un florilegio di personaggi tratteggiati con umorismo, un gioco di incastri con molta musica e qualche battuta fulminante, una performance sul filo dell'ironia.

La satira di Stefano Benni si rivolge contro la stupidità umana e in particolare osserva il disastro dell'istituzione scolastica presentando tre di diversi tipi di insegnanti variamente paradossali, poi descrive l'inferno cittadino e l'eterno problema dell'amore e del sesso, alla fine si schiera contro i vizi più distruttivi quali guerre e devastazione dell'ambiente in cui viviamo.

La regia è della stessa Lucia Poli: musiche di Francesco Marini e Jacqueline Perrotin. Informazioni all'Ufficio turistico, bar «La Saletta» e segreteria del Teatro (tel. 3484406363). [a. f.]

Per la vostra nuova vita insieme...

UN ARREDAMENTO COMPLETO* A £. 8.950.000
(Iva, trasporto e montaggio compresi)

Domenica pomeriggio aperti

E UNA LAVATRICE IN OMAGGIO

* L'arredamento comprende:
• CUCINA
• SOGGIORNO
• CAMERA LETTO
• DIVANO 3 POSTI

Finanziamento fino a 60 mesi Agos-Italfinco

Idea CASA 2000

PORCELLANE FINISSIME - CRISTALLI LUCENTI - TV - VIDEO - HI-FI
ELETTRODOMESTICI delle MIGLIORI MARCHE
ARREDAMENTO - DIVANI - CENTRO CUCINE
ARREDO BAGNO

VERCELLI - Tangenziale Sud, 42/A - Tel. 0161.392479
(fra il distributore Tamoil e il concessionario Seat)

DOVE ANDIAMO AL CINEMA

VALLE D'AOSTA

AOSTA
GIACOSA: Tel (0165) 262 220 CHIUSO PER FERIE
THEATRE DE LA VILLE: Prem (ore 18-23) tel (0165) 230535 (www.delavalle.it)
Final fantasy (ore 20,15 - 22,30)

BRUSSON
BRUSSON: Tel (0166) 510 080 (www.vogliadicinema.it)
Galline in fuga (ore 20,30)
La tigre e il dragone (ore 22,30)

CERVINIA
DES GUIDES: Tel (0166) 949 473
La mummia 2 Il ritorno (ore [illegible])

CHAMPOLUC
SANT'ANNA: Tel (0125) 307460
La stanza del figlio (ore 20 - 22)

COGNE
GRAND PARADIS: Tel (0165) 749 079
Galline in fuga (ore 17)
La fate ignoranti (ore 21,15)

COURMAYEUR CINEMA CONGRESSI
MONTE BIANCO: Tel (0165) 841 206
Le fate ignoranti (ore 17 - 20 - 22)

ST-VINCENT VOGLIA DI CINEMA
[illegible] Tel (0166) [illegible] (www.vogliadicinema.it)
Final Fantasy (ore 20,30 - 22,30 - 00,30)

PALAIS: Tel (0166) 510 080 (www.vogliadicinema.it)
L'[illegible] tunnel (ore 21)

TERME: Tel (0166) 510 080 (www.vogliadicinema.it)
TraNik (ore 21,30)

VERRES VOGLIA DI CINEMA
IDEAL: Tel (0166) 510 080 (www.vogliadicinema.it)
Shrek (ore 20,30) **Chocolat** (ore 22,30)

IVREA
ARCHIMEA (piazza Ottinetti Tel (0125) 425084
OGGI RIPOSO
BOARO: Tel (0125) 641480 CHIUSO PER FERIE
POLITEAMA: Tel (0125) 641 571
Dr. Dolittle 2 (ore 16,30 - 18,30 - 20,30 - 22,30)

BIELLA E PROVINCIA

BIELLA
IMPERO
Inf. Tel. 015-22.736 - 31 312
Le fate ignoranti
d/F Operaie con Mi Buy
Orario: 20, 22.30 Lire 12.000-10.000

MARZINI, Inf. Tel 015-22.736 - 31 312
SALA 1: **Shrek**
di A. Adamson
Orario: 20-30, 22.30 Lire 12.000 10.000
SALA 2: **Final fantasy**
Orario: 20.15 - 22.30 Lire 12.000 10.000
SALA 3: **Il dottor Dolittle 2**
di S. Carr con Eddy Murphy e C. Wilson
Orario: 20.15; 22.30 Lire 12.[illegible]000

ODEON, Inf. Tel. 015-22.736 - 31 312
Driven
di R. Hedin con S. Stallone, B. Reynolds
Orario: 20, 22.30
Lire 12.000-10.000

SOCIALE, Inf. Tel 015-22.736 - 31 312
CHIUSO PER FERIE
Orario: 20,15, 22,30
Lire 12.000-10.000

CANDELO
VERDI Inf. Tel 015-253.89.27.
CHIUSO PER FERIE Orario spett. [illegible] 22,15

VIGLIANO
ERIOS Inf. Tel 015-253 89 27 - 570 564
NON PERVENUTO

CORSAGO
IL PRIMAVERA Inf. Tel. 015-925.620
L'esorcista - Versione integrale Orario spettacolo unico ore 22,15 Lire [illegible]000

COMUNALE Inf. Tel 015-93 809
CHIUSO PER FERIE

MEZZANA MONTIGLIENGO
ANGELUS
CHIUSO

PRAY
EXCELSIOR Inf. Tel. 015-767.323
CHIUSO PER FERIE

[illegible]
[illegible] Estate 2001
sul confine (inferno della sopola materna
OGGI RIPOSO
Orario: 21.30 Ingresso L. 6000 In caso di pioggia la proiezione sarà rinviata alla serata successiva

TOLLEGNO
FELIX Inf. Tel 015-242 31 18
CHIUSO

VERCELLI E PROVINCIA

VERCELLI
[illegible] Inf. Or. Tel 0161-255 045
Driven Orario 19:30-22,10 Lire 12.000, 10 000

NUOVO ITALIA Inf. Or. Tel 0161-257 744
Final Fantasy
Orario: 15.15/17.40-19.30/22.10. Lire 12.000, 10 000

PRINCIPE Inf. Or. Tel 0161-259 047
Spy Kids Orario: 15.15/17.30-19.40-22.10. Lire 12.000-10.000

VIOTTI Inf. Or. Tel. 0161-258 845.
CHIUSO.

[illegible] Inf. Or. Tel. 0161-215 018
Il Dottor Dol[illegible] 2 Orario: 18/18.20-22.10. Lire 12.000, 10 000

LUX Inf. Or. Tel 0161-213 375
CHIUSURA ESTIVA

TEATRO [illegible]. Via Pietro I. Inf. Or. Tel. 0161-253 079
CHIUSO

SALA [illegible] Inf. Or. Tel. 0161-257 667
CHIUSO

TEATRO CIVICO. Inf. [illegible] Tel. 0161-255.544
CHIUSO

BORGOSESIA
LUX. Inf. Tel 0163-22 698
CHIUSURA ESTIVA

SALUGGIA
MAZZETTI. Inf. Tel 0161-486 714
CHIUSURA ESTIVA

[illegible]
IDEAL Inf. Tel. 0161 830.827-0333/4467486
CHIUSURA ESTIVA

TRINO
ORSA Inf. Tel 0161-828.800
CHIUSURA ESTIVA.

VARALLO
ARENA ESTIVA presso il Parco XXV Aprile (pericolo della seconda media).
Le follie dell'imperatore (cartoni animati). Spettacolo unico con inizio alle ore 21.15. Lire [illegible]

NOVARA E PROVINCIA

NOVARA
[illegible] Tel 0321-625 689
Final Fantasy
Or. 20.10 - 22.30

ARALDO, Tel 0321 474 826
CHIUSURA ESTIVA

BROLETTO ALL'APERTO, Tel 348-77 34 222
Chocolat
Ap. finestra con 2 p. Inizio film ore 21.30
Ridotto tessera L. 10 000 ed 6000

ELDORADO, Tel 0321 - 624 158
Il dottor D[illegible] 2
Or. 20.15 - 22.30.
Per festi e prefest. L. 13.000, 9000, mar. fer. 9000 (8/12 anni L. 11 000 ecc. [illegible] dopo le 21)

[illegible]. Tel 0321 - 45 54 84
CHIUSURA ESTIVA

PERNATE
SANT'ANDREA, 0321 - 63 71 53
CHIUSURA ESTIVA

ARONA
ALL'APERTO CHIESA S.CARLO (ingresso [illegible] di fianco alla sala del cinema stesso). Inform. su segr. Tel 0322 - 243 666
Shrek
Or. 21.15 L. 10 000 ed 6000

BELLINZAGO
VANDORI.
CHIUSURA ESTIVA

BORGOMANERO
[illegible] Tel 0322 - 82 151
CHIUSURA ESTIVA

NUOVO SALA 1. Tel 0322 - 81 741.
Final Fantasy
Or. 20.15 - 22.15
L. 12 000 ed 8000 (lun. fer. 9000)

NUOVO SALA 2. Tel 0322 - 81 741
Shrek
Or. 20.15 - 22.15.
L. 12 000, ed [illegible] (lun. fer. 8000)

CAMERI
BALLARDINI. Tel 0321 - 54 95 23
I Gattoni
Or. 21.30
L. 8 000, rid. 6 000

CASTELLETTO TICINO
METROPOLIS MULTISALA
[illegible] 0331 - 914 285 per informazioni orari e prenotazioni (vedere 18.30-21.30 sabato domenica 14.30-21.30)
Driven
L. 13 000 rid 9000
Merc. sera e sab pom. L. 9000
Spy Kids
L. 13 000 ed [illegible]
Merc. sab e sab pom. L. 9000
The Gift
L. 13 000 rid 9000
Merc. sera e sab pom. L. 9000
Shrek: hai impegni per venerdì 17?
L. 13 000 rid 9000, merc. sera e sab pom. L. 9000
Panic
L. 13 000 rid 9000
Merc. sera e sab pom. L. 9000
Il dottor Dolittle 2
L. 13 000 rid 9000
Merc. sera e sab pom. L. 9000
Final Fantasy
L. 13 000 rid 9000
Merc. sera e sab pom. L. 9000
Shrek
L. 13.000 rid 9000

OLEGGIO
CINE TEATRO. Tel 0321 - 91.383
CHIUSURA ESTIVA

TRECATE
S. FELICE. Tel 0321 - 777 122.
Info orari e spettac[illegible] telefonica
CHIUSURA ESTIVA

VCO

DOMODOSSOLA
CORSO MULTISALA 1.
Info su segreteria telefonica 0324 - 240 853
CHIUSURA ESTIVA
Info orari e spettacoli su segreteria telefonica

[illegible]
Info su segreteria telefonica 0324 - 240 853
CHIUSURA ESTIVA
Info orari e spettacoli su segreteria telefonica

OMEGNA
SOCIALE
Tel 0323 - 61 459
CHIUSURA ESTIVA

[illegible]
CHIUSURA ESTIVA

VERBANIA
SOCIALE (INTRA)
Info su segreteria telefonica 0323 - 401 940
Shrek
Hai impegni per venerdì 17?
Or. 20.30, 22.30.

VIP
Info su segreteria telefonica 0323 40 19 40
Final fantasy
Or. 20.30 22.30

SOCIALE (PALLANZA) SALA 1
Info su segreteria telefonica 0323 - 501 964
Il dottor Dolittle 2
Ore 21.30

SOCIALE (PALLANZA) SALA 2
Info su segreteria telefonica 0323 - 501 964
Driven
Ore 21.30

TORINO E PROVINCIA

ACCADEMIA piazza S. Giulia 2 bis, tel. 011 88.78.07. **Il meglior delle armi**, [illegible]: 16,30; 18,30; 20,30, 22,30
ACTOR'S STUDIO via Chiesa della Salute 77/b, tel. 216 5784. Chiuso per ferie
ADUA 200 corso Giulio Cesare 67, tel. 856.521, **Fate come se non ci fossi**, Or. 16,30; 18,30, 20,30 22,30.
ADUA 400 corso Giulio Cesare 67, tel. 856.521, **Final Fantasy** Or. 16,30; 18,30; 20,30, 22,30
AMBROSIO MULTISALA corso Vittorio Emanuele II 52 tel. 547.007. Sala 1: **The Gift (Il dono)**, Or.: 18,10; 20,20; 22,30 Sala 2: **La vie[illegible]a violenza**, Ver. min. 14 [illegible]: 16,30; 20,30, 22,30. Sala 3: **Shrek**, [illegible] animato, Or.: 16,30; 20,30, 22,30.
ARLECCHINO corso Sommeiller 22, tel. 581.7190. Sala 1: **Driven**, Or.: 15,45; 18,00; 20,10, 22,30. [illegible] 2: **Shrek**, cartone animato Or.: 16,30; 18,30; [illegible]; 22,30.
[illegible] via [illegible] Dalmazzo 24, [illegible] 540.605. **Shrek, cartone animato**. Or.: **15,30; 17,15; 19; 20,45; 22,30.**
CENTRALE via C. Alberto 27, tel. 540.110. **Le fate ignoranti**. Or.: 16, 18,10, 20,20, 22,30.
C. CHAPLIN 1 via Garibaldi 33/e, tel. 436.07.23. **Weekend [illegible] suicidio**. Or.: 16; 18,10; 20,20, 22,30
C. CHAPLIN 2 via Garibaldi 32/e, tel. 436.07.23. **Le stanze del figlio** Or. [illegible]: 18,30, 20,30 22,30
CIAK corso G. Cesare 105, tel. 232.029 **Pearl Harbor**, Or.: **15; 18,30**; 22.
DORIA via Gramsci 9, tel. 542 422. **Shrek: hai impegni per venerdì 17?** Or.: 15,15; 17,05; 18,55; 20,45; 22,35
DUE GIARDINI - Sala Nirvana via Montebello [illegible] tel. 327.2214 **Tesis**. Or. 15,45; 18; 20,15; 22,30.
DUE GIARDINI - Sala Underground via Montebello 82 tel. 327.2214 **Come si fa un Martini** Or.: 16,30, 18,30, 20,30, 22,30.
ELISEO GRANDE p.zza Sabotino, tel. 447 52 41 **Final Fantasy**. Or.: 16,15; 18,20; 20,25; 22,30
ELISEO BLU p.zza Sabotino, tel. 447.52.41 **Evolution** Or.: 16,30, 18,30; 20,30, 22,30
ELISEO ROSSO piazza Sabotino, tel. 447 52 41 **La maschera di scimmia**. Ver. min. 14 Or.: 16,30; 18,30, 20,30, 22,30
EMPIRE piazza Vittorio Veneto 5, tel. 817.10.42. **Crocodile Dundee 3** Or.: 16,30, 18,30; 20,30, 22,30.
ERBA 1 corso Moncalieri 241, tel. 661.54.47. **Il fiore [illegible] mio segreto**. Or.: 16,30; [illegible] 22.30.
ERBA 2 corso Moncalieri 241, tel. 661 54.47. **Primo di Natale**. Or.: 16,30; 20; 22.30
ETOILE via B. Buozzi ang. via Roma, tel. 530.353. **Love & Sex** Ore 15.30 **Chocolat**. [illegible]: 17,45; 20,10; 22,35.
FARO via Po 30, tel. 817.33.23. Chiuso per lavori
FIAMMA corso Trapani 57, tel. 385.2057. **Spy Kids**. Or.: 16,15; 18,20; 20,25; 22,30.
IDEAL corso Beccaria 4, [illegible] 4316 Chiuso per lavori.
NINO via Po 21, tel. 812.55.96. **Ritorno a casa**. Or.: 16,30, 18,30; 20,30; 22,30.
ROMA via [illegible] Teresa [illegible], tel. 534 614 **Chi [illegible] la [illegible] Darly?** Or.: 16,30; 18,30; 20,30, 22,30
LUX Galleria S. Federico, [illegible] 541.283. **Panic**. Or.: 16; 18,10; 20,20; 22,30.
MASSIMO UNO via Verdi 18, tel. 812.5606. **Lontano in fondo agli occhi**. Or.: 16,30; 18,30, 20,30, 22,30.
MASSIMO DUE via Verdi 18, tel. 812.5606. **Diomoh**. Or.: 16,30, 18,30; 20,30; 22,30.
NAZIONALE 1 via Pomba 7, tel. 812.41.73. **Final Fantasy**. Or.: 15,55; 18,10; 20,20; 22,30.
NAZIONALE 2 via Pomba 7, tel. 812.41.73 [illegible] **sarto [illegible] Panama**. Or.: [illegible]; 18;10; [illegible]; 22,30.
OLIMPIA 1 via Arsenale 31, tel. 532.448. Chiusura estiva.
OLIMPIA 2 via Arsenale 31, tel. 532.448. Chiusura estiva.
REPOSI 1 via XX Settembre 15, tel. 531.400. **Spy Kids**. [illegible]: 16,15; 18,20; 20,25; 22,30.
REPOSI 2 via XX Settembre 15, tel. 531.400. **Driven** Ore 15.15, 17.40; 20,05; 22,30.
REPOSI 3 via XX Settembre 15, tel. 531.[illegible] **The Gift**. Or. 15.45; 18; 20.15; 22,30
REPOSI 4 via XX Settembre 15, tel. 531.400. **La vie della violenza**, Ver. min. 14. Or.: 16,15; 17,40; 20,05; 22,30
REPOSI 5 - LILLIPUT via XX Settembre 15, tel. 531.400. **Le fate ignoranti**. Or.: 15,30; 17,50; 20,10, 22,30
ROMANO Galleria Subalpina, tel. 562.01.45. **Figlio...di due madri**. Or.: 16; 18,10; 20,20; 22,30
STUDIO RITZ via Acqui 2, tel. 819.01.50. **Shrek**. Or.: 17, 18,50; 20,40; 22,30.
VALENTINO 1 Teatro Nuovo corso M. d'Azeglio 17, tel. 650.02.00. Chiuso per ferie.
VALENTINO 2 Teatro Nuovo corso M. d'Azeglio 17, tel. 650.02.00. Chiuso per ferie.
[illegible] [illegible] Roma 336, [illegible] 5627492. **Il Dr. Dolittle 2**. Or.: 15,15; 17.05; 18.55, 20,45; 22,35
[illegible] [illegible]. Gli orari del Teatro riaprono domani. Stagione d'Opera 2001-02. Vendita on line e prenotazioni per i primi 5 titoli in [illegible]: **Lear** di Reimann, **Carmen 2** di Savary; **Il lago dei cigni, La bella addormentata** e **Lo Schiaccianoci** di Ciaikovski. www.teatroregio.torino.it.
PICCOLO REGIO G. PUCCINI. Stagione d'opera 2001-02, prenotazioni e 9 spettacoli: **Lear, Carmen 2, Balletto [illegible] Bolshoi, Norma, La forza del destino, Mefistofele, Il prigioniero, Edipo re, Il [illegible]rimonio segreto, La pulzella d'Orleans**. Info: www.teatroregio.torino.it.
ALFIERI Piazza Solferino 2. Tel. 011 562.3800. Informazioni e biglietteria per i rinnovi abbonamento Torino Spettacoli: **Il fiore all'occhiello - Grande prosa**. Stagione 2001-02 da lunedì 27/8 con orario continuato 9-19. Sito internet www.torinospettacoli.it
AUDITORIUM RAI Orchestra Sinfonica Nazionale della [illegible]. Campagna abbonamenti stagione 2001-2002. Conferme da sabato 1 settembre a lunedì 17 settembre. Nuovi da [illegible] 22 settembre a giovedì 4 ottobre. Biglietteria presso il Palazzo della Radio, via Verdi 31, dal [illegible] venerdì, orario continuato 10-18. Per [illegible] tel 011 810.4653-810.4951
CARIGNANO piazza Carignano 6. Teatro Stabile Torino. Chiuso. Riapertura biglietteria 5 settembre 2001. Biglietteria T.S.T. via Roma 49. Tel. 011 517.6248, n° verde 800235333. www.teatrostabiletorino.it.
BORGO E ROCCA MEDIEVALE (Massi Civici) v.le Virgilio - tel. 011 819.5803 - 011 443.1701. Oggi ore 16,30 per la rassegna «Suoni a Borgo» la Comp. Il Gallo Ruffo (To) presenta **Biancogiallorossoblu**, burattini. Ingresso libero. Per [illegible] 011 819.3529.

ME DEI FILM

CHI HA UCCISO LA SIGNORA DEARLY? Commedia. Mona Dearly muore in un incidente. Il capo della polizia (Danny De Vito) [illegible] ad [illegible] omicidio; i bizzarri abitanti del paese [illegible] Verplank sono sospettati.
[illegible]. Commedia. L'apertura [illegible] peccaminoso negozio di cioccolata da parte di [illegible] signora in un minuscolo villaggio francese degli anni 50. ● ● ●
DRIVEN. Azione. Un pilota automobilistico «pensionato» prematuramente dopo un incidente viene chiamato da una scuderia a fornire insegnamenti a una giovane promessa. Lui è Silvester Stallone ●
COME SI FA UN [illegible]. Commedia. Storie di coppie a Milano, in un ristorante alla moda di fronte a un Martini.
LE [illegible] CHE SU DI LEI. Commedia drammatica. Esordio nella regia del figlio di Garcia Marquez. Cinque storie, 7 donne decise a fare i conti con la loro esistenza. ● ● ●
CROCODILE DUNDEE 3. Azione. Terza puntata delle avventure del simpatico australiano Crocodile Dundee, vede il protagonista seguire la moglie a Los Angeles.
DJOMEH. Drammatico. Il giovane afgano Djomeh lavora in una sperduta fattoria nella campagna dell'Iran. Egli accompagna ogni giorno il suo datore di lavoro nei villaggi della zona a [illegible] il latte da rivendere; in uno di questi conosce e s'innamora di una ra[illegible]a. Le leggi iraniane non consentono un corteggiamento palese. ● ●
IL [illegible] [illegible] 2. Comico. Ritorna Eddie Murphy nei [illegible] del [illegible] che conversa con gli animali: in questo caso deve addirittura salvare la foresta. ● ●
EVOLUTION. Fantasy. Il salvataggio del pianeta terra dipende da alcuni uomini. ● ●
FATE COME SE NON CI FOSSI. Drammatico. Apprezzato dalla critica al festival di Cannes dello scorso anno, il [illegible] del giovane Olivier Jahan racconta la [illegible] di un introverso ragazzo che trascorre le sue giornate alla finestra, guardando con il binocolo cosa fanno i vicini di casa. ● ● ●
LE FATE IGNORANTI. Commedia. Alla morte del marito, la vedova scopre che il consorte aveva un amante ● ■
FIGLIO DI DUE MADRI. Commedia. Nel giorno del suo compleanno un ragazzino dice [illegible] madre: «Hai sbagliato bambino. Voglio andare a casa [illegible]. Di quella sua casa conosce l'indirizzo... ● ●
FINAL FANTASY. Fantascienza. Un meteorite si schianta sul nostro pianeta: comincia l'invasione aliena. ● ● ●
IL PROFUMO DEL MIO SEGRETO. Drammatico. Una famosa scrittrice è in crisi con suo marito e quando scopre che la sua amica è l'amante del consorte crolla ogni [illegible] residua certezza. ● ● ●
LONTANO IN FONDO AGLI OCCHI. Drammatico. L'esordio di Giuseppe Rocca è ambientato negli anni Cinquanta e racconta di un ragazzino napoletano che s'invaghi[illegible] della quindicenne camparera, fidanzata di uno sfaticato che passa le giornate al bar a giocare a biliardo.
IL MESTIERE DELLE ARMI. Drammatico. L'ultimo lavoro di Ermanno Olmi ritrae il personaggio di Giovanni dalle Bande Nere, cavaliere medioevale temuto dai potenti e amato dalle donne. ● ● ●
LA MASCHERA DI SCIMMIA. Thriller. Jill Fitzpatrick, detective privata in gamba ma disoccupata, accetta di indagare sulla sparizione [illegible] una giovane studentessa. Mickey, e comincia a frequentare la professoressa di poesia della ragazza. ● ● ●
PANIC. Azione. Alex vuole liberarsi dalle attività malavitose del padre ma non ne ha il coraggio: decide, quindi, [illegible] andare in terapia e, durante le cure, s'invaghisce di una bella ragazza.
[illegible] **HARBOR.** Drammatico. Il kolossal di Bay ricostruisce il celebre attacco giapponese a Pearl Harbor. ● ● ●
PRANZO DI NATALE. Commedia drammatica. Arriva dalla Francia questa storia di tre sorelle, assai diverse tra [illegible] e [illegible] problemi di vario tipo da affrontare, pronte ad organizzare il consueto, temuto «pranzo di Natale». ● ● ●
[illegible] **A CASA.** Drammatico. Il [illegible] del novantaduenne maestro portoghese De Oliveira comincia con un anziano attore teatrale che al termine dello spettacolo apprende [illegible] notizia della [illegible] della moglie e della figlia in [illegible] incidente stradale. ● ● ● ●
IL SARTO DI PANAMA. Thriller. La vicenda del miglior sarto di Panama, ricco di informazioni e quindi contattato da [illegible] britannica mandata in missione. ● ● ●
SHREK. Cartoni. La solitaria esistenza di un orco trascibile e scorbutico di nome Shrek viene sconvolta dall'arrivo di molti personaggi delle fiabe. ● ●
SHRIEK. Comico. Parodia del genere horror, narra la storia di una giornalista tanto sexy quanto abile nel cacciarsi nei guai e di un imbranato poliziotto che si uniscono per assicurare alla giustizia un criminale.
SPY KIDS. Fantasy. Carmen e Juni pensano di [illegible] genitori tranquilli mentre, in realtà, sono [illegible] temuti agenti segreti. Quando verranno rapiti, i ragazzini passeranno all'azione per andarli a salvare. ● ●
LA [illegible] DEL FREDDO. Drammatico. L'ultimo lavoro di Nanni Moretti racconta la storia di una famiglia su cui si abbatte una tragedia: la perdita del figlio. ● ● ● ●
TESIS. Thriller. Una studentessa sta preparando la tesi di laurea di storia del cinema sulla violenza nel film e trova una videocassetta raccapricciante. ● ● ●
THE GIFT. Poliziesco. In una cittadina della [illegible]rgia sparisce improvvisamente una donna: la polizia impegnata nelle indagini chiede aiuto a una medium del luogo, visto che da quel giorno «vede» la giovane. ● ●
LE VIE DELLA VIOLENZA. Azione. Benicio Del Toro e Ryan Philippe sono amici di vecchia data che rapiscono una ragazza.
UN WEEKEND DA SUICIDIO. Commedia. Due disperati (lei vedova affranta, lui scrittore in declino) [illegible] s'incontrano e decidono di suicidarsi insieme. ● ● ●

GRANDE ATTESA PER IL CONCERTO DELLA STORICA FORMAZIONE CHE ANCORA PER STASERA E' ALLO SPORTING DI MONACO

Genova aspetta i Deep Purple

Martedì sera al Palasport aprono il tour italiano

GENOVA

Dopo un'appassionante tre-giorni allo Sporting ■ Montecarlo, dove sono in cartellone ancora questa sera, martedì i Deep Purple apriranno il nuovo tour italiano al Palasport di Genova. Un appuntamento molto atteso dai fans della celebre rock band inglese dà trent'anni sulla scena musicale mondiale.

Un gruppo «mitico», nato insieme con Led Zeppelin e Black Sabbath ma che a differenza ■ altre formazioni altrettanto famose, dopo aver sgomitato per farsi largo tra milioni di fans dei Beatles e dei Rolling Stones, ha saputo stare più di ogni altro gruppo ■ passo ■■ i tempi, sperimentare nuove «contaminazioni» tra diversi generi, come quando nel 1970, agli inizi della carriera, avevano intrecciato il loro rock con la musica sinfonica nel «Concert for Group & Orchestra». Esperimento ripetuto anche recentemente e in condizioni logistiche e artistiche decisamente migliori.

Il batterista ■■ Paice, tra i fondatori dei Deep Purple: è con loro dal lontano ■■

Un disco live molto diverso da «Made in Japan» e da «Smoke on the Water», il loro brano più famoso, una sorta ■ pietra miliare, cantato, tra le ovazioni, anche all'ultima edizione de «Pavarotti & Friends».

E ovazioni e ole ■■ libertà saluteranno anche a Genova Ian Gillan, Roger Glover e Ian Paice pronti a una scorribanda rock di quasi tre ore dentro il meglio del loro repertorio.

Con loro non ci sarà, purtroppo, il tastierista John Lord, fra i più amati dai fans della band, perché ancora in convalescenza dopo una operazione al menisco. Al suo posto nella formazione dei Deep Purple è entrato Don Airey

Superfluo sottolineare che il concerto dei Deep Purple al Palasport, organizzato dalla DuemilaGrandiEventi di Vincenzo Spera, come ghiotto assaggio del ricco cartellone della Festa dell'Unità che aprirà i battenti giovedì, è già un evento. ■ fatto che coincida con gli ultimi scampoli di vacanze farà ■ che al Palasport genovese arrivi molta gente anche dalle due riviere.

■ concerto dei Deep Purple avrà inizio alle 21,30, ma la lunga notte di rock al Palasport genovese comincerà alle ■ quando salirà sul grande palco band genovese Legere.

Le casse della Fiera ■■ Mare apriranno i battenti alle 10 di martedì mattina.

I biglietti sono disponibili a 40 mila lire, più i diritti di prevendita, ■■ consueti punti del capoluogo ligure e della regione e ■■ ancora un buon numero i preziosi ticket disponibili.

A Genova si possono acquistare presso Fnac, Orlandini Dischi, Music 2001, Music Box, A.S. Music, a Chiavari da Good Music, a Galtarne, in Val Fontanabuona al discobar Alzati Lazzaro, a Rocco presso gli uffici della Pro Loco, alla Spezia da One One.

Biglietti ancora disponibili anche nella Riviera di Ponente: a Savona da Charleston, a Finale Ligure da Il Disco, ad Albenga presso BM Dischi, a Sanremo da Love Musica, a Cairo Montenotte presso il negozio Koncerto.

Le prevendite sono aperte anche nel Basso Piemonte: ad Alessandria da Otello, ad Acqui Terme ■■ Top Smile, a Ovada da Monade. (m. b.)

CONCATO, L'ULTIMO BIG DELL'ESTATE

Recital al Roof garden del casinò

Il recital di Fabio Concato chiuderà questa sera la sfilata delle «vedettes» estive, al Roof Garden del casinò municipale di Sanremo. Una serata di gala che vedrà il raffinato cantautore («Ballando con Chet Baker», il titolo del suo ultimo album) presentare i pezzi più significativi, vecchi e nuovi, dal suo vasto repertorio. Lo show di Concato, però, non concluderà la stagione estiva del Roof che proporrà, ancora, alcuni appuntamenti a settembre, in particolare, domenica 8, il recital di «Les Marrons Glacés», sabato 8 con il concerto della «Swing Orchestra», diretta dal maestro Reddy Balbbio e il 16 la finale del concorso Miss delle Miss. (b.m.)

AL MOAC CON LA STAMPA

Si chiude la grande ■■ dell'artigianato

Si chiude, questa sera, ■ Moac 2001, la grande mostra-mercato dell'artigianato che ha richiamato, fra gli oltre 240 stands allestiti nel grande mercato dei fiori in Valle Armea, decine di migliaia di visitatori nei dieci giorni della kermesse che ha visto protagonista l'artigianato di tutte le regioni italiane (presenti, per ■ prima volta, ufficialmente, anche Piemonte e Lombardia) di una ventina di nazioni diverse. Nella foto lo stand de «La Stampa» che ha portato il nostro giornale nel cuore della manifestazione. (b.m.)

TRA GLI SCRITTORI IN ARRIVO TRAVAGLIO, PETACCO, ORENGO, CARDINI, PARSI

Libri sulla spiaggia di Finale

Incontro con gli autori in piazzale Buraggi

FINALE L.

Fine estate all'insegna della letteratura a Finale Ligure. Ad organizzare «Un libro per l'estate», rassegna di incontri con gli autori, ■■■ sempre il Comune con la libreria Canto Fiori assieme al Centro ricerche e progettazioni culturali di Genova e la collaborazione dell'associazione albergatori di Finale e Varigotti. Tutti gli incontri si sono svolti (o si svolgeranno) alle 21 in piazzale Buraggi, sul lungomare.

Stasera è di scena Marco Travaglio che presenta «La Repubblica delle Banane», edito dagli Editori Riuniti, con la conduzione di Gloria Bardi. «Fatti e personaggi del XX secolo» visti da Arrigo Petacco (il libro è edito da Mondadori), ■■■ la conduzione di Aldo Pero, è invece l'incontro che si svolgerà mercoledì ■■ agosto.

Venerdì 31 agosto sarà la volta ■ Piero Ottone che porterà a Finale ■ suo «Piccola filosofia di ■■ grande amore: la vela» edito da Longanesi. Settembre si apre ■■n Nico Orengo che, presentato da Gerry Delfino, propone ■ suo «Terre Blu. Sguardi sulla Riviera di Ponente» delle edizioni Il Melangolo.

Lo storico e scrittore Arrigo Petacco

Martedì 4 Giuseppe Petronio porta il suo «Le baracche del rione americano» delle edizioni Unicopoli, ■■ la conduzione di Gloria Bardi. Stefa■■ Zecchi presenterà «Capire l'arte», edito da Mondadori, mercoledì 5 settembre con la conduzione di Guglielmo Bonaccorti. Venerdì 7 Gloria Bardi conduce «Viaggio a più voci nel paese di poesia» con la partecipazione di poeti e critici letterari.

Domenica 9 sarà la volta di Maria Rita Parsi con «Fragile come un maschio» edito da Mondadori. Anche in questo caso conduce Gloria Bardi. La rassegna si conclude il 15 settembre con Franco Cardini ■■ presenta «Il ritmo della storia» edito da Rizzoli. A condurre la serata sarà Aldo Pero e ci sarà la partecipazione di Paolo Lingua.

In occasione degli incontri con l'autore in piazzale Buraggi sarà aperto uno stand per la vendita ed esposizione di libri con particolare riferimento ai libri sulla Liguria. (a. r.)

BORGIO: OGGI SIPARIO CON DIBATTITO E «LA FAMIGLIA»

Gassman nei film La rassegna piace

BORGIO VEREZZI

Alessandro Gassman non ci sarà: sta girando un film, non ha potuto lasciare il set. Ma la rassegna cinematografica, dedicata a papà Vittorio e intitolata «Viva Gassman nel suo teatro» (15 film in otto giorni, con doppie proiezioni pomeridiane e serali), avrà comunque ■■■ una chiusura di tutto rispetto.

Alla tavola rotonda «Ricordando Vittorio...» (ore 21,15), moderato dal critico Mauro Manciotti, intervengono Luciano Lucignani, grande amico e collaboratore di Gassman, Giacomo Gambetti, ex direttore della Biennale di Venezia, che sul «mattatore» ha scritto ben quattro volumi, e Alvaro Piccardi, attore e regista teatrale che ha lavorato con Gassman alla Bottega dell'Attore e lo ha diretto nell'«Otello» di Shakespeare.

Sarà insomma un incontro «fra amici», fatto di ricordi, aneddoti, curiosità sulla figura professionale e umana di Vittorio, un momento per approfondire la personalità del grande attore scomparso ■■ cui memoria il Comune di Borgio Verezzi ha dedicato non solo la Rassegna, ma anche il nuovo cinema teatro. Il programma dell'ultima giornata di una rassegna che ha sempre registrato un'altissima affluenza di pubblico sarà particolarmente ricco: alle 18, il film «Telefoni bianchi» di Dino Risi (1975) e, al termine del dibattito, un altro film, «La famiglia» di Ettore Scola (1987). (s. d.)

Vittorio Gassman ricordato a Borgio

INVITO

Ferragosto

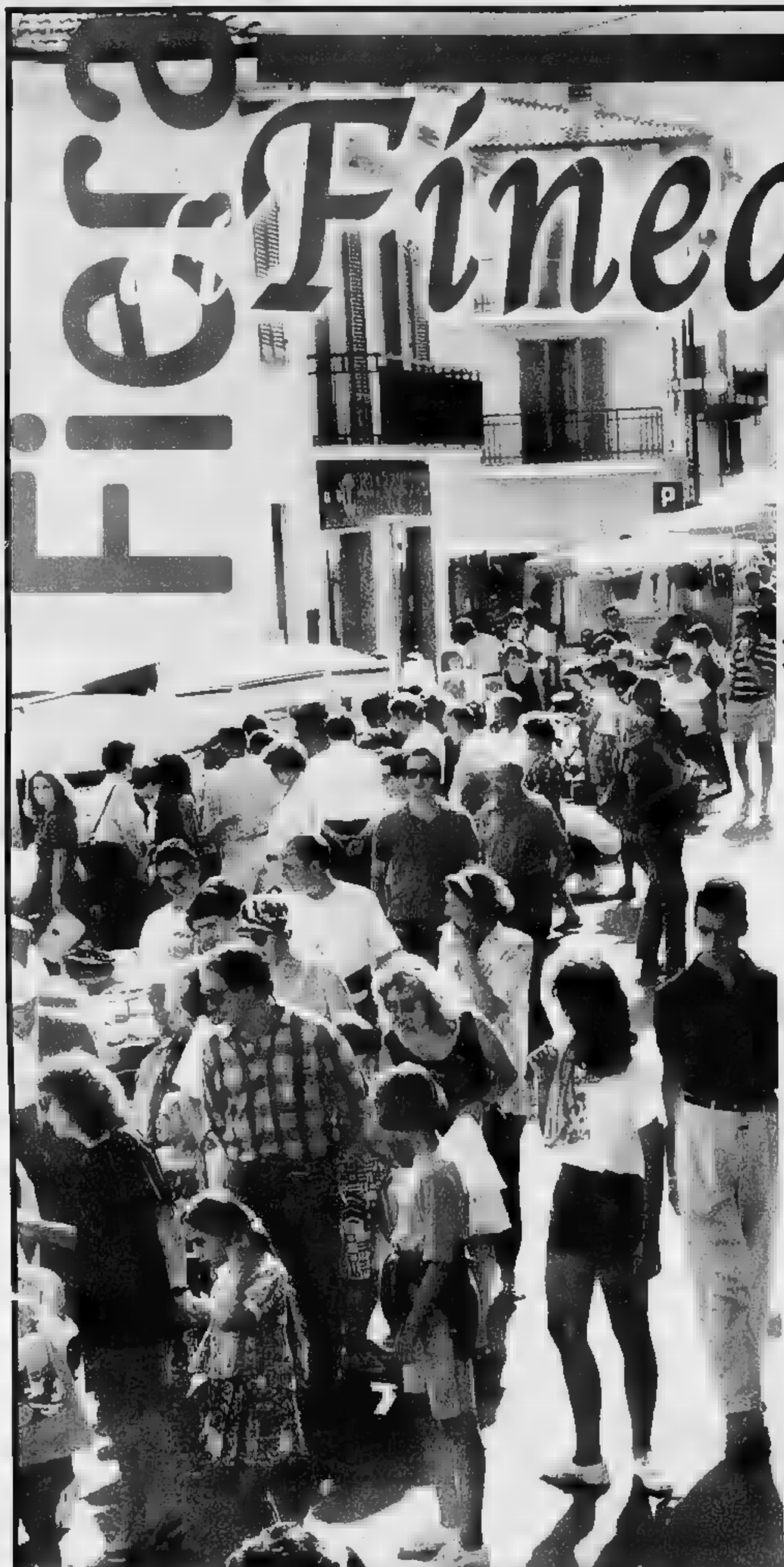

Fiera della meccanizzazione agricola

***

Mercatino delle Pulci

***

Banda Musicale di Brossasco diretta dal Maestro Giacinto Bastonero

***

Spettacolo Musicale itinerante dell'Orchestra di Mario Piovano

***

Incanto degli oggetti dell'artigianato

***

Banco di Beneficenza alla caccia di un TV color

***

Rassegna dei Mestieri

***

Polenta e salsiccia per tutti

***

Serata danzante di liscio con l'Orchestra di Mario Piovano

BROSSASCO

L'ARTE DI LAVORARE IL LEGNO

DOMENICA 26 AGOSTO 2001

STASERA LA COPPA ITALIA PROPONE IL PIU' CLASSICO DEI DERBY: MOLTI DUBBI TRA I PADRONI DI CASA, I LANIERI QUASI AL COMPLETO

Una Biellese euforica all'assalto del Piola

La Pro Vercelli incerottata pensa ormai al campionato

Piermario Ferraro

VERCELLI

SONO molte le incognite per la Pro Vercelli alla vigilia della sfida con la Biellese. Un match che, se da una parte non ha più alcun valore in ottica qualificazione per i bianchi, dall'altra rappresenta l'ultimo test interno prima dell'esordio in campionato con la Sangiovannese. Se a questo si aggiunge il fascino del derby c'è da scommettere che stasera al Piola (riflettori accesi alle 20,30) si assisterà a un incontro vero.

Certo mentre la Biellese è in piena corsa per il passaggio del turno, la Pro si lecca le ferite (in tutti i sensi) per le sconfitte con Legnano e Varese e medita un riscatto. «Perdere non è mai piacevole - conferma il direttore generale Sandro Turotti - quindi contro i lanieri faremo di tutto per conquistare i primi punti della stagione. Ma, soprattutto, mi auguro di vedere nella squadra quella voglia di reazione che un po' tutti ci aspettiamo dopo le due battute d'arresto».

E superare i rivali storici di sempre potrebbe essere una maniera per iniziare la marcia d'avvicinamento verso l'esordio in campionato. Certo, oltre ai problemi tecnici, mister Braghin è costretto a fronteggiare l'emergenza infortuni. Se da una parte Ferretti e Fogli potrebbero tornare a disposizione (ma il condizionale è d'obbligo, considerando che tra sette giorni sarà campionato), il tecnico non potrà sicuramente contare su Lorenzini. L'ex mediano del Montevarchi ha lamentato in allenamento qualche problema muscolare. «Niente di grave - assicura Turotti - ma è meglio non rischiarlo». Dunque Lorenzini va ad aggiungersi ai già indisponibili Turi (non ancora pienamente recuperato) e Comi, impegnato alle Universiadi di Pechino.

Quindi saranno soprattutto centrocampo e attacco a risentire di questi forfait obbligati. Ma anche in difesa non sono escluse sorprese rispetto all'uscita di Varese. Quasi certamente tra i pali giocherà Basano (classe '81) mentre la linea difensiva dovrebbe essere composta da Bari (o Salami) e Passariello esterni di fascia, Vianello e Bruni centrali, ma non è esclusa anche l'impiego di Motta (magari solo part-time) che, dopo il problema al ginocchio, sta lentamente ritrovando il clima agonistico.

A centrocampo l'unica certezza è D'Agostino, attualmente uno dei più in forma dalle scacchiere bianco; quindi è ipotizzabile l'impiego di Ferretti (o Fogli), Parente (o Facchini) e l'83' Bonfiglio, per lanciare in attacco il tandem della scorsa stagione Andorno-Mirabelli.

Fabio Lorenzini in azione con il Legnano non sarà in campo nel derby di stasera contro la Biellese L'ex giocatore del Montevarchi nell'ultimo allenamento ha avuto qualche piccolo problema muscolare

L'ex di turno tra le file bianconere oggi sarà il centrocampista Fabio Barison: i suoi trascorsi nella Pro Vercelli non gli impediranno di dare il consueto apporto al gioco dei lanieri

BIELLA

PER i nostri tifosi ogni partita con la Pro Vercelli è un qualcosa di importante. Di questo ne siamo pienamente consapevoli e cercheremo di cogliere due piccioni con una fava: centrare un risultato favorevole e al tempo stesso fare bella figura, bissando il bel gioco espresso con i bustocchi mercoledì scorso».

Capitan Lorenzo Mazzia indica gli obiettivi della sfida odierna contro le bianche casacche: in palio ci sono i punti qualificazione per la successiva fase della Coppa Italia, un traguardo apparentemente più alla portata della Biellese che dei vercellesi. «Calendario alla mano - analizza Mazzia - e in ottica qualificazione, alla Pro Vercelli penso siano state fatali le due sconfitte. In palio ci sono ancora sei punti e finchè la matematica non si esprime ci sono comunque speranze. Della nostra invece abbiamo a favore i tre punti conquistati con la Pro Patria e l'onorevole passo falso di Varese. Uscire imbattuti da Vercelli significherebbe giocarci la qualificazione nel match casalingo con il Legnano. Detto questo ritengo ancora più importante ricordare come la Coppa ci serva in chiave campionato, il nostro vero obiettivo».

Sulla stessa lunghezza d'onda il capitan Mazzia anche Cavicchia, il bianconero più celebrato della settimana in virtù del poker realizzato alla Pro Patria. Per la cronaca, utilizzando i rilievi statistici degli ultimi decenni, l'impresa dell'attuale numero dieci segue quelle di Fabrizio Gatti negli anni '80 (Biellese-Ventimiglia 4-3) e di Alex Comi nella stagione della promozione in C2 (Mariano-Biellese 2-4). Una Biellese che si gongola della recente prodezza di Cavicchia, che con lo stesso Mazzia e De Vincenzo ha già conquistato i galloni di leader dello spogliatoio: «Marco è a Biella da neppure due mesi e già si è ambientato benissimo. Sono convintissimo che in C2 è un giocatore in grado di fare la differenza - spiega Mazzia -. Lo stesso si può dire di De Vincenzo: vorrei sottolineare che il suo recupero ci permetterà di fare il tanto sospirato salto di qualità a centrocampo, un reparto che ha dimostrato di sapersi muovere benissimo anche con i giovani, che hanno gettato sul campo lotta e corsa. Questo dimostra la bontà delle scelte operate sul mercato».

Capitolo formazione. Per designare l'undici titolare, che non si discosterà molto da quello varato con la Pro Patria, mister Bacchin deve annotare la defezione di Abate (problemi ad un occhio). Il ballottaggio per la maglia numero 7 riguarderà Desideri e Bolis. Qualora De Vincenzo dovesse recuperare, a centrocampo il sacrificato risulterebbe uno tra Milano (in attesa di essere trasferito a Biella per il servizio civile) e Berger. [r. b.]

CALCIO

I GRANATA HANNO CONCLUSO IN DIECI IL MATCH PER L'ESPULSIONE DI MONDONI

Teti para un rigore: Borgosesia strappa lo 0 a 0 al Borgomanero

BORGOSESIA. E' finita a reti inviolate la gara di Coppa Italia fra Borgosesia e Borgomanero, e il risultato rispecchia l'andamento del gioco. Azioni frammentate (complice anche l'arbitro Trèvisan che soprattutto nella ripresa, ha fischiato in continuazione anche per falli veniali), mira imprecisa degli attaccanti e gioco spesso ristagnato a centrocampo. Le note positive sono venute dai portieri.

Al 46' i rossoblù potevano passare in vantaggio: Pingitore, giunto in area vicino alla linea di fondo e ormai impossibilitato a concludere, è stato gettato a terra da Lanza: l'ingenuità del difensore valsesiano è costata il rigore, ma il tiro di Pingitore, forte ma abbastanza centrale, è stato parato splendidamente da Teti.

Nel primo tempo il Borgosesia si è reso pericoloso con Rota dopo 14 minuti, ma Puggioni, sempre sicuro, ha parato a terra la rasoiata da 25 metri. Al 31' il portiere del Borgomanero si è ripetuto su una conclusione di Fagnoni e al 40' ha respinto di pugno su Ficco. I rossoblù ci hanno provato al 53' con una staffilata di Barbiero su punizione, finita a fil di palo, poi con Giallonardo, bloccato da Teti in uscita.

Nel secondo tempo il gioco si è spezzato ancora di più e sono fioccate le ammonizioni: negli spogliatoi è finito anzitempo Mondoni per doppia ammonizione. Era l'80', ma il Borgomanero non è riuscito ad approfittarne.

Borgosesia: Teti; Alberto Prini (dal 75' Arnese), Fagnoni; Lanza, Formentini, Mondoni; Ficco, Moretto, Roano, Rota (dall'83' Stefano Prini), Torraco (dal 55' Golzio).

Borgomanero: Puggioni; Borella, Brivio; Ranoia, Guidetti, Castiglioni; Valsesia, D'Elia (dal 71' Finazzi), Pingitore, Barbiero, Giallonardo (dall'85' Poi).

Arbitro: Trevisan.

IL TRINO VINCE (4-2) A VIGEVANO

VERCELLI. Il derby tra i due «Borgo» è stato l'esordio ufficiale della Coppa Italia di serie D. Alla finestra del match, spettatore interessato, la Guanzatese, inserito nel triangolare assieme a valsesiani e novaresi. I lombardi entreranno in gioco nella seconda giornata, in programma mercoledì 12 settembre. Infrasettimanale anche l'ultimo turno, in cartellone il 26 settembre.

Esordio rinviato anche per il Trino, che osserva subito la sosta. Gli azzurri sono scesi in campo ieri pomeriggio a Vigevano nell'ultimo test pre campionato: l'undici di Viassi si è imposto 4-2 grazie alle reti di Sanguedolce, Andric, Dal e, nel finale, Giordano Bisesi. A riposo precauzionale Gallina e Mignone. Oggi una delegazione del Trino sarà presente al Natal Palli (fischio d'inizio alle 16) per la sfida Casale-Moncalieri che inaugura i match del gruppo tre. In base al risultato si conoscerà il calendario: gli azzurri affronteranno il 12 settembre la perdente o, in caso di pareggio, il Moncalieri. [p. m. f.]

MOUNTAIN BIKE

SI DISPUTERA' IL PROSSIMO 9 SETTEMBRE ABBINATO AD UN RADUNO CICLOTURISTICO NON COMPETITIVO

Gran fondo in Mtb sulle colline biellesi

In Alta Valle Cervo un impegnativo percorso di 42 chilometri

ANDORNO MICCA

La Valle Cervo Bike organizza per domenica 9 settembre il 5° Giro delle due Valli, gara di gran fondo di mountain bike e cicloraduno non competitivo.

La prova si snoda su di un percorso di 42 chilometri con partenza e arrivo ad Andorno Micca. Salendo verso l'Alta Valle del Cervo si raggiunge il Bocchetto Sessera (1380 metri). Inoltrandosi nel parco del Sessera si arriva all'Alpe Artignana e continuando nello splendido scenario alpino si ritorna a Bocchetto Sessera, dove è situato il primo punto di ristoro, un pronto soccorso ed il traguardo volante valido per il gran premio della montagna.

A questo punto, scendendo per la strada dell'Alpe si raggiunge il Monte Casto (1080 metri) per poi proseguire attraverso le verdi colline che dominano la pianura biellese. Una volta percorsi alcuni impegnativi sentieri nei boschi situati nel comune di Tavigliano, si ritorna ad Andorno, traguardo finale della gara, che ha un dislivello totale di 1350 metri.

Alla competizione sono ammessi tutti i ciclisti muniti di tessera rilasciata dalla FCI, Uda-cs, purchè muniti di tesserino agonistico, anche élite. Al cicloraduno potranno invece partecipare anche i non tesserati. Le iscrizioni dovranno pervenire entro il 6 settembre, spedendo via fax il coupon d'iscrizione e copia del vaglia o del bonifico. La quota di 35 mila lire comprende il pacco gara, da ritirarsi dalle 15 alle 18 di sabato 8 settembre presso il Ferragosto Andornese. I rifornimenti previsti lungo il percorso e il ristoro all'arrivo. Il tempo massimo per essere classificati e per usufruire dell'assistenza è di 4 ore.

Dopo il 6 settembre il costo dell'iscrizione sarà fissato in 45 mila lire ed il pacco gara sarà consegnato fino ad esaurimento. Il ritrovo è fissato per le 7 di domenica mattina mentre il primo concorrente partirà alle 9,30. Per ulteriori informazioni ci i numeri telefonici sono 015-471236 oppure 335/7180491 (fax 015-2476791). [m. pe.]

DOPPIO APPUNTAMENTO A TRINO

TRINO

Doppio appuntamento con le due ruote. In occasione della festa patronale domani si disputerà una gara in linea per amatori dell'Udace mentre martedì un circuito notturno a punti riservato alle categorie Esordienti e Allievi della Federciclismo. In entrambe le occasioni la regia è della società «TR», da qualche impegnata nel rilancio del ciclismo giovanile su strada nella Bassa vercellese.

Domani (il ritrovo è fissato alle 16 in piazza) gli amatori di prima e seconda classe dell'Udace e degli enti della consulta si sfideranno lungo un percorso di 65 chilometri. La partenza del trofeo «Loria caminetti» è prevista per le 17 e l'arrivo poco dopo le 18,30. Martedì sera il bis, in occasione di un appuntamento che è ormai una tradizione consolidata. Il trofeo «Città di Trino» si ripete infatti per la trentunesima volta. Il ritrovo è previsto alle 19 mentre la prima partenza sarà data alle 21 e la seconda verso le 22. Gli Esordienti (13 e 14 anni) percorreranno 12 volte il circuito cittadino illuminato mentre gli Allievi (15 e 16 anni) dovranno compiere 18 tornate. A ogni passaggio sotto lo striscione d'arrivo è in programma una volata e la classifica finale sarà determinata dalla somma dei punteggi ottenuti dagli atleti.

Intanto nel Biellese ci si sta preparando per altri due importanti impegni ciclistici. Domenica a Gaglianico si conclude la kermesse per Juniores «Gran Premio delle 2 Province - Biella Vercelli» organizzato dal Team Ucab mentre a Trivero, lungo i percorsi di mountain bike dell'Oasi Zegna, si disputerà una prova della Coppa Italia riservata alle rappresentative regionali (al via sono attesi 500 biker) della categoria Allievi. [i. fo.]

HOCKEY PISTA

GLI JUNIORES CAMPIONI D'ITALIA FORMERANNO L'OSSATURA DELLA SQUADRA CHE HA COME OBIETTIVO IL RITORNO IN SERIE A1

I gioiellini dell'Amatori preparano la stagione del riscatto

Piccioni: dopo 9 anni potrei lasciare la presidenza anche per dare una sferzata d'entusiasmo all'ambiente

Dopo la retrocessione in A2, l'Amatori si affida agli juniores campioni italiani

VERCELLI

Un summit tra i vertici dell'Amatori ha delineato le linee operative del team gialloverde. Il presidente Lorenzo Piccioni e il suo vice Vittorio Ferraresi hanno fatto il punto della situazione alla vigilia di una nuova stagione. «Com'era già successo nel recente passato - spiega il patron - rivolgiamo un appello a tutte le forze imprenditoriali e produttive della provincia per avvicinarsi all'Amatori». Stavolta, però c'è di più: «Dopo nove stagioni alla guida della società penso sia arrivato il momento, da parte mia, di passare il testimone - conferma Piccioni - un po' perché i miei impegni non mi consentono di seguire il club come vorrei, ma anche per ricreare quell'entusiasmo necessario per raggiungere i grandi risultati sportivi».

Ovviamente Piccioni (che resterà comunque nella storia il presidente che ha portato i gialloverdi alla finale di Champions League) non si sgancerà completamente dall'Amatori: «Nove stagioni non si possono certo dimenticare in un momento - continua il presidente -. Sulla mia successione esiste già qualche contatto. Vedremo gli sviluppi futuri».

Lorenzo Piccioni da nove anni è presidente della società gialloverde Ora pare intenzionato a passare la mano e assicura che ci sono già contatti con il suo successore

Già, il futuro. Per l'Amatori l'avvenire potrebbe riservare quelle soddisfazioni mancate nell'ultima stagione: «Con qualche piccolo ritocco questa squadra può centrare il traguardo della A1 - commenta Piccioni - dunque per il mio eventuale successore il debutto sarebbe estremamente positivo. Non dimentichiamo che, a livello giovanile, il patrimonio societario è veramente elevato, considerando che la nostra Juniores è campione d'Italia e i tre Moteran sono stati chiamati a far parte della Nazionale che, a ottobre, prenderà parte in Francia agli Europei di categoria».

In settimana è previsto un incontro con il tecnico Roberto Borrini per iniziare a gettare la basi sulla preparazione pre-campionato: «Il torneo di A2 inizierà solo a gennaio - dice Piccioni - quindi c'è spazio per pianificare al meglio il lavoro».

L'organico a disposizione è quello della passata stagione, con le sole eccezioni di Squeo e Unac. Inoltre rientrerà dal prestito al Seregno Costanzo, assieme al portiere Provera, uno dei giocatori più richiesti. [p. m. f.]

SPORT FLASH

BASKET

Gianni Sticchi nuovo coach delle giovanili Frogs

L'acostano Gianni Sticchi sarà il coach delle giovanili del Basket Frogs Vercelli. Il tecnico, che vanta un passato come allenatore a Casale e componente dello staff dei campi estivi promossi dalla Pallacanestro Biella, guiderà gli Allievi Regionali e la formazione Bam di Eccellenza. Inizio della preparazione mercoledì 29, alle 16, alla palestra Lanino. [p. m. f.]

VOLLEY

Il Green Volley a Tirano per l'inizio della preparazione

Sarà la Valtellina a ospitare le ragazze del Green Volley per l'inizio della preparazione. Le biancoverdi partiranno domani per Tirano dove resteranno sino a venerdì. Agli ordini del neo mister Alessandro Sandretti, ci saranno le giocatrici che compongono le formazioni di serie C e dell'under 17, neo campione d'Italia. Nel corso della settimana, a Vercelli, riprenderanno le altre formazioni del Green (under 13, 15 e Prima Divisione). [p. m. f.]

TENNIS

Domani la presentazione del torneo internazionale

E' fissata per le 18,30 di domani, al circolo dell'At Pro Vercelli, la presentazione del torneo internazionale giovanile di tennis. La kermesse, che vedrà al via otto formazioni, si disputerà a Vercelli dal 30 agosto al 1° settembre. [p. m. f.]

UNIVERSIADI

Gli azzurri battuti dalla Corea (1-0) sono eliminati

Un gol al 92' del coreano Chun Jae Wong ha costretto l'Italia ad abbandonare i sogni di ottenere la qualificazione ai quarti di finale al torneo di calcio delle Universiadi. Comi e compagni saranno adesso impegnati nella pole di consolazione dal quinto posto all'ottavo posto. [p. m. f.]

LE NUOVE SCHIAVE | VITTIME DELLO SFRUTTAMENTO

LA PELLERINA NON E' PIÙ A LUCI ROSSE

Fino a pochi anni fa era una specie di supermercato all'aperto del sesso a pagamento. Nel controviale di corso Regina Margherita certe notti si affollavano quaranta, cinquanta, sessanta giovani di colore pronte a vendersi per una manciata di banconote. E code interminabili di automobilisti sfilavano davanti alle ragazze. Oggi la prostituzione di colore ha abbandonato il parco per strade meno controllate e certamente più redditizie in periferia.

RAPINA A UNA LUCCIOLA ALBANESE

In quattro, certamente minorenni, su due scooters, l'altra notte hanno rapinato una giovane prostituta albanese che lavora in corso Unione Sovietica, angolo strada del Drosso. Hanno iniziato a chiacchierare con la ragazza quindi le hanno strappato la borsetta contenente circa 300 mila lire in contanti e sono fuggiti. La donna ha fermato e avvisato la polizia, ma i piccoli delinquenti erano oramai lontani

Da prostitute a boss del traffico di nigeriane

Finisce in carcere la carriera di tre «maman»

Lodovico Poletto

Soldi a fiumi. Centinaia di milioni ogni mese, che passavano nelle loro mani e finivano direttamente in Nigeria. Investiti in appartamenti, palazzi e negozi. Denaro guadagnato dalle schiave del sesso che ogni notte popolano i marciapiedi delle strade di periferia, le statali che portano nei Comuni della cintura. O, addirittura, in altre province.

Ora tre «mamans» che gestivano questo traffico sono in carcere, accusate di sfruttamento della prostituzione e di favoreggiamento dell'immigrazione clandestina. Le hanno arrestate gli investigatori della Squadra Mobile pochi giorni fa. Indagavano su di loro da tempo, le conoscevano, le avevano già identificate in passato. I loro nomi nella comunità nigeriana che vive sotto la Mole vengono pronunciati con discrezione, quasi con rispetto: «Gente potente. E che fa paura. Hanno amicizie importanti qui e a Benin City».

A Benin City, la loro città di origine, facevano affluire centinaia di milioni versati dalle ragazze vittime dei riti voodoo

Già, Benin City. Tutte le ragazze finite schiave del racket della prostituzione ufficialmente arrivano da lì. E da lì erano partite, verso la metà degli Anni 80 anche le tre donne che, secondo il vicecapo della Squadra Mobile Sergio Molino, a Torino gestivano una cinquantina di ragazze. Edith Ero Agbonmoba, 45 anni, era partita da quella città diciassette anni fa. La sua compagna e amica Tina Edobar, 30 anni, se n'era andata nel 1987. La terza, Patcient Ehigintor, 36 anni, per tutti Oyebetu, pochi mesi più tardi. Per anni, anche loro, avevano lavorato in strada, per pagare il debito con chi le aveva fatte entrare clandestinamente in Italia. Una volta affrancate si erano messe in proprio. Cinquanta, forse cento le donne sfruttate dal terzetto in questi anni. E che hanno fatto loro guadagnare miliardi. Investiti poi in Nigeria in attività pulite, al di sopra di ogni sospetto.

Per rendersene conto basta leggere le testimonianze delle ragazze sfruttate. Ognuna doveva saldare alle maman un debito di 80-120 milioni per averle fatte arrivare in Italia. Poi, ogni mese, dovevano versare 800 mila lire per l'affitto del «Joint»: un metro quadro di marciapiede dove lavoravano, altrettanto per la casa dove vivevano o almeno 400 mila lire per il vitto.

In anni e anni di sfruttamento nessuna ragazza si è mai ribellata. Nessuna ha mai tentato di fuggire o di contattare la polizia. Le ragioni di tanta ubbidienza stanno nelle minacce, nei riti voodoo a cui venivano sottoposte le giovani prostitute. Questo assicurava loro ubbidienza assoluta, sottomissione senza condizioni. E soldi, tanti, per le capienti borse delle sfruttatrici.

Miliardi, dicono gli investigatori, sono stati spediti in Nigeria dall'inizio degli Anni 80 ad oggi. E tutti tramite il solito e ormai collaudatissimo sistema dei bonifici attraverso la banca Western Union. Quando sarebbero state ricche a sufficienza le tre maman avrebbero fatto le valigie. Addio Italia e addio sfruttamento. Da gran signore sarebbero tornate nel loro paese. Come hanno fatto le «mamans» che quasi vent'anni fa sfruttarono loro, spedendole sulla strada a vendere un po' di amore a pagamento.

L'organizzazione che sfruttava le nigeriane è stata scoperta dalla polizia

LE DENUNCE E IL CALDO INSOPPORTABILE NON FERMANO LE VEGLIE DEL SANTONE

Nuova statua, niente lacrime «Lasciateci pregare in pace»

Nella casa del «santone di Poirino» i carabinieri hanno sequestrato la statua della Madonna con le lacrime: tra qualche giorno le analisi dei carabinieri del Ris confermeranno o meno se il pianto è autentico «Non ho nulla da temere, la gente continua a seguirmi»

Massimo Numa

A Poirino i seguaci di Domenico Fiume continuano a seguire le veglie guidate dal predicatore La madre: «Troppe cattiverie su mio figlio, la fede ci fa andare avanti con serenità»

Busserà e vi sarà aperto. Ma solo se siete dei «devoti», sennò niente, e potrete solo rimirare tristi la targhetta del citofono della casa del veggente, Domenico Fiume, 25 anni, di Reggio Calabria, una palazzina di due piani in via XX settembre 4bis, a pochi metri dalla caserma dei carabinieri. I fortunati ce la fanno, come un ragazzo in bermuda e t-shirt bianca con scritto su Angel's power, capelli lunghi, codino e rosario beat al collo, accompagnato dalla madre. Lui suona, spiega chi è, la porta si apre e noi dietro. Due piani ed eccoci nella «Casa delle Apparizioni». Il ragazzo mette subito le mani avanti, con la signora Tina Astuto, la mamma di Domenico: «Noi siamo devoti, quelli lì non lo so...». Lei ci fa entrare lo stesso.

Nella teca della Madonna sequestrata dai carabinieri (per le analisi del sangue) c'è ora un'altra statua, più o meno eguale. Stessa altezza, stessa ceramica. Identiche le lucine natalizie che la circondano, avvolta dalla penombra. Stanza disadorna e dedicata al culto. Candelabri, il ritratto di un tizio con un paio di baffoni neri appeso al muro, Madonne, Madonnine, crocifissi e simboli religiosi. La statua, per il momento, non piange. L'altra, invece, era un'altra cosa. Il sangue cadeva copioso e veniva raccolto nelle ciotole; ci si poteva portare a casa un batuffolo di cotone imbevuto del prezioso liquido. La nuova invece ha un'aria afflitta e gli occhi azzurri sembrano guardare in su, verso il cielo, con un'espressione indecifrabile.

Il veggente sta guidando la preghiere. L'accusa di truffa e altro non ha per nulla scosso la fede dello «zoccolo duro» dei suoi seguaci, che ora affollano il salotto buono dell'alloggetto, immerso in un'afa da infarto. Quattro donne, piuttosto robuste, sono stese sul pavimento di marmo beige. Sono in estasi o in catalessi. Una, vestito blu a fiori, ansima, respira a fatica. Starà mica male? Domenico, con piglio severo e molto professional, vestito come un predicatore battista o un dark, snocciola il rosario e non le guarda nemmeno. Queste estasi, in casa Fiume, non fanno notizia.

Gli altri, uomini e donne, sono stretti uno accanto all'altro. C'è un signore con gli occhialini da presbite che cerca di leggere le preghiere, scritte con un infernale micro-carattere. Un «Pinguino» - per terra ci sono un paio di asciugamani già inzuppati di condensa - dovrebbe rinfrescare l'atmosfera torrida (tutte le finestre sono sigillate) ma l'organizzazione ha regolato, per sbaglio, la temperatura su «30» (gradi) e il povero «Pinguino» sputa un'ariaccia calda e umida che aggrava la situazione. Le donne, un paio tra l'altro giovani e carine, pantaloni e magliette aderenti, usano il «breviario» delle invocazioni come ventaglio, poi a un certo punto il rosario si alza di tono e si trasforma in un gospel-rock che fa vibrare i muri sottili. Voci belle, intonate. Per noi, la cerimonia è finita. Il veggente stesso, tutto vestito di nero, il pizzetto inviperito, scavalcando non senza fatica i corpi delle devote in estasi, ci raggiunge e dice, seccatissimo, alla madre: «Non durante la preghiera, se sono giornalisti se ne devono andare». Obbediamo. Nel portone l'eco delle preghiere è ancora forte.

Giornata tesa, ieri a Poirino. Un foto-reporter ha tentato il trucco del «devoto» per entrare in casa Fiume ma gli è andata male. Ha sparato due flash attraverso la porta socchiusa. Domenico ha chiamato i carabinieri. Voleva i rullini. La famiglia è molto inquieta per tutto il clamore sollevato dall'inchiesta.

Spiega la madre, la signora Astuto: «Sono state dette troppe cattiverie, troppe falsità. Non vogliamo più avere contatti con nessuno». Scusi signora, ma la nuova statua della Madonna piange? «Perché? l'ha vista piangere? No, per ora no. Adesso via, non si può disturbare la preghiera».

BIANCA & NERA

■ **FARMACIE DI TURNO.** Orario 7-19,30: Atrio Stazione Porta Nuova. Orario 9-19,30 (12,30-15 battenti chiusi): corso Belgio 180; via Bellardi 3; via Cibrario 72; via Monginevro 29; via Filadelfia 271/C; via Passo Buole 59/H; corso Grosseto 256; corso Re Umberto 38; corso Regina Margherita 134; via Verbene 11; via Santa Teresa 21; via Mazzini 24; corso Taranto 15; corso Sebastopoli 143. DI NOTTE (19,30-9) corso Belgio 151/B; corso Vittorio Emanuele 66. DI SERA (19,30-22,30) via Bellardi 3. INFORMAZIONI 011/65.90.100; www.farmapiemonte.org.

■ **SAN PONSO, ARRESTI.** Avevano gettato la droga dal finestrino, per passare indenni ad un controllo dei carabinieri alla periferia di San Ponso. Quando sono tornati per prenderla, però, hanno trovato i militari che si erano nascosti ad attenderli. Per due giovani canavesani sono quindi scattate le manette per detenzione e spaccio di droga. Si tratta di Marco Cortello, 22 anni, di Ogliánico, e di Andrea Broglio Gianotti, 30 anni, di Rivara. A casa di Cortello è stato trovato un altro ovulo, dell'hashish e alcune sostanze per tagliare la droga.

■ **PINEROLO, MOLOTOV.** Attentato incendiario la scorsa notte all'ingresso della scuola elementare di via Brignone, dietro all' Expo Fenulli, dove sono state lanciate due bottiglie incendiarie contro la porta d'ingresso. Le fiamme sono state spente dai vigili del fuoco prima che si propagassero all'interno dell'edificio.

■ **GRANGE, SAN ROCCO.** A Grange di Front Canavese per la festa patronale di San Rocco oggi alle 16,30, messa e processione con festa in piazza. Alle 21 danze con l'orchestra Carosso. Domani cena di chiusura, prenotare al numero 011 9251564.

■ **SUSA, «BIERFEST».** Cambia sede - dall'autoporto all'area Piscina - la «Bierfest» segusina ed il traffico diventa ingestibile causa la grande affluenza degli amanti della birra e della musica. L'altra sera erano circa 3 mila e ieri sera ancora di più. In Comune vertice per risolvere i problemi viari. E' stata chiusa al traffico dalle ore 20 alle ore 3 via Carlo Alberto dalla Chiesa ed è stato potenziato il numero degli addetti ai controlli per i posteggi che saranno permessi anche lungo la Statale 25 del Moncenisio dal bivio autostradale verso Susa.

■ **RAPINE.** Due supermercati rapinati in poche ore a Nichelino e Rivalta, da banditi in moto e armati di pistola. Il primo colpo è stato messo a segno in via Cimarosa 3, a Nichelino, all'Iu's Mercato: bottino circa 1 milione. La seconda rapina, a Pasta di Rivalta, al Ld market in via Torino, dove si sono fatti consegnare dalla cassiera tre milioni.

SAPER SPENDERE

Quadri di famiglia appesi alle pareti

Simonetta

SONO una fedele amica - scrive Fernanda di Torino - con un desiderio: sapere qualcosa di un quadro, Madonna e Re Magi, che è da molte generazioni nella mia famiglia e da me passerà a uno dei miei nipoti. In basso a sinistra la scritta «Goria fecit 1789» mi incuriosisce, ma non so aggiungervi altro, se non allegarvi una fotografia a colori».

Il professor Ferdinando Viglieno Cossalino definisce questa Madonna con i Re Magi «molto gradevoli e con colori vivaci». Purtroppo, nonostante le sue ricerche non ha trovato notizie dell'autore: «Vi è un pittore astigiano attivo nello stesso periodo, ma non posso assicurarle che si tratti dello stesso. Comunque, il valore del dipinto si aggira sui 4 milioni».

★ Non sempre quello che resta appeso alle pareti da generazioni o si riceve in eredità o si acquista sui mercatini è soltanto un'illusione. Luisa di Torino possiede alcune tele di Angiola Meucci: «Hanno qualche valore?».

Spiega l'esperto: «Angiola Meucci (Revere [illegible] - Torino 1966) iniziò i suoi studi di pittura con Delleani e continuò con Guarlotti. Partecipò, seppur in tono minore, ma con onestà, alla vita artistica torinese esponendo paesaggi e figure alla Promotrice delle Belle Arti e al Circolo degli Artisti. Il valore delle sue opere, anche secondo misure e qualità, può variare da uno a tre milioni. Sempre Luisa ha anche una lampada firmata Ang. Moreau, un mobiletto e un pastello acquistato in un mercatino di Parigi: di tutto accluse fotografie a colori. Ma tra questi oggetti c'è qualche delusione: «La lampada in metallo - dice il prof. Viglieno Cossalino - è stata realizzata in serie, risale all'inizio del Novecento e, se in buone condizioni, può valere circa un milione e mezzo. Il tavolinetto è imitazione e di serie, non più di 400 mila lire. Il ritratto eseguito a pastello (firma indecifrabile) risale all'inizio del '900. Il timbro sul retro del foglio è del titolare del negozio ove è stata comprata la carta. Vale tra 500 e 600 mila».

★ Un quadro che raffigura una Madonna con Bambino e un altro «Donna con cesto» incuriosiscono Pier Mario T. di Cuneo. «La Madonna con Bambino - spiega l'esperto - potrebbe essere di un pittore toscano dalla fine dell'800 o inizio '900 (peccato che non abbia inviato la foto della firma, lo ricordo a tutti i lettori) e può valere circa due milioni. Il dipinto che raffigura «Donna con cesto» dovrebbe essere dell'inizio del '700 di un pittore italiano del Centro Nord. Valore tre-quattro milioni. Per notizie più precise si dovrebbero vedere dal vivo».

★ Da Capua (Caserta) Bianca Franco che non potrà leggere questa risposta, ma riceverà il parere per posta (La rubrica Saper spendere è ormai limitata a Piemonte, Liguria e Valle d'Aosta) ci chiede notizie di un quadro che raffigura Cristo Crocifisso con San Francesco e un altro Santo. Secondo l'esperto risale alla fine del '600, inizio '700: «È opera di uno dei tanti pittori minori dell'Italia settentrionale che lavorava per pochi soldi per le chiese e le cappelle di campagna: Valore, un milione circa».

★ F. R. di Cairo Montenotte (Savona) rovistando tra le vecchie cose di uno zio ha trovato il ritratto dipinto a olio su cartone telato del poeta Giosuè Carducci. Il professor Viglieno Cossalino conferma: «È sicuramente il ritratto del poeta eseguito con un certo vigore e una buona sicurezza di pennellata. Ma per saperne di più bisognerebbe decifrare la firma che è un po' sciupata. Valore, 800- un milione».

★ Benito S. di Torino acquistò in una bottega di Manila 30 anni fa per 70 mila lire un crocifisso scolpito e chiede il giudizio degli esperti. Secondo il professor Ferdinando Viglieno Cossalino «il crocifisso sembra di origine portoghese e scolpito nel XVIII secolo, di produzione artigianale, la laccatura potrebbe essere originale. Il suo valore di mercato è di circa 600-800 mila lire». Almeno questo non delude.

simonetta.conti@lastampa.it

QUINDICI SENZA LAVORO

L'industria cinese manda in crisi ditta a Pomaretto

POMARETTO. Duro colpo per l'occupazione in Val Chisone. A Pomaretto sono state avviate le procedure per la chiusura dello stabilimento della Cascami Seta Divisione della Botto Giuseppe & Figli, che conta 15 dipendenti. Il motivo della grave decisione è dovuto al fatto che la fabbrica stenta a ricevere dalla Cina i cascami della seta che dovevano essere puliti e pettinati nello stabilimento di Pomaretto. Oggi però la materia prima arriva direttamente dalla Cina già lavorata e questo ha portato al licenziamento di tutti gli addetti. Il gruppo della Cascami Seta comprende altri due stabilimenti, a Vigevano e a Tarcento in provincia di Udine. Una terza fabbrica a Jesi ha chiuso lo scorso anno. I 15 lavoratori licenziati e il sindacato chiedono alle istituzioni e ai parlamentari di sostenere le iniziative di lotta che verranno decise per trovare soluzioni alternative.

Agosto in città

Res Nova vi offre un gelato e i prezzi più freddi dell'anno.

Res Nova

Piazza Carlina - Torino - tel. 011.88.29.28

orario 10/13 - 16/19.30

Aut. stampa

IL RIENTRO DOPO LE FERIE | FERROVIE SOTTO ACCUSA

EVASO: «COLPA DELLE FS»

Arrestato per evasione dagli arresti domiciliari per essere rientrato 25 minuti dopo l'orario concesso dal giudice, un operaio di 34 anni, Giuseppe Zambianchi, di Novi, ha attribuito la colpa al ritardo del treno che doveva riportarlo a casa. Il gip non ha convalidato l'arresto, ma l'iter giudiziario prosegue: l'imputato ha chiesto il rito abbreviato e giovedì in udienza comparirà come testimone il capostazione cui spetta di confermare o meno la versione di Zambianchi. Il treno solitamente usato per il percorso fa una fermata a Novi che consente a Zambianchi di rientrare alle 19, limite massimo consentito dal giudice. Secondo l'operaio, l'altra sera il convoglio era in ritardo e per questo non è riuscito a rispettare le disposizioni concessagli.

In treno con supplemento cimici

Sul Reggio Calabria-Torino 20 passeggeri alle prese con i ritardi e i fastidiosi insetti

Grazia Longo

A sinistra **Carmine Albanese**, uno dei passeggeri che hanno dovuto fare i conti con le cimici dell'Espresso 818

Passino le tredici ore di viaggio in piedi nonostante il posto prenotato in prima classe. Passino pure le tre ore di ritardo. Ma le cimici sul treno, quelle proprio no. E così, ieri pomeriggio, non appena Carmine Albanese, 59 anni, è sceso dall'espresso 818 Reggio Calabria-Torino ha subito presentato un esposto contro le Ferrovie.

«Altro che treno del sole - sbotta il pensionato - un biglietto di prima classe per spostarsi come in un paese del terzo mondo. Avevamo cimici dappertutto, sulle camicie, sui pantaloni, sui sedili. Un inferno, il modo peggiore per concludere una vacanza. E come se non bastasse le Ferrovie hanno completamente ignorato le nostre proteste. Abbiamo chiesto che venisse aggiunta una carrozza, ma non ci hanno dato retta».

I passeggeri coinvolti nella disavventura sono una ventina, tutti quelli seduti negli scompartimenti 7, 8 e 9 del vagone numero 12. L'espresso parte da Reggio Calabria alle 18,10. Carmine Albanese sale insieme alla moglie Francesca Meturi. «Altri nostri parenti avevano il posto prenotato in un altro vagone». L'assalto delle cimici avviene 6 ore dopo. «Avevo la schiena ricoperta di cimici - ricorda il pensionato -, mia moglie ha provato a togliermele di dosso ma ne aveva pure lei. Come gli altri viaggiatori». Una piccola delegazione guidata da Albanese va alla ricerca, «lunghissima», del capotreno. L'incontro è sicuramente chiarificatore, le cimici erano talmente tante che il capotreno non poteva certo non vederle», ma la soluzione non arriva.

«Era evidente che lì dentro non potevamo più stare - proseguono i coniugi Albanese -, c'era una bambina che piangeva disperata con tutte le gambette sporche di sangue perché s'era schiacciata le cimici dandosi degli schiaffi. Insomma, nessuno ha voluto risedersi al suo posto». E allora? «Abbiamo chiesto di essere trasferiti altrove, ma non c'era un sedile libero. Tutto prenotato, ovviamente pure le cuccette. E quindi abbiamo pregato di essere sistemati in un vagone aggiuntivo».

Tutto vero, le Ferrovie si rendono conto che l'allarme cimici è un problema reale e cercano di arginare il problema. Ma è impossibile reperire una carrozza in più. «Il capotreno ha segnalato il problema alla stazione Roma Ostiense - spiegano dalla direzione delle Ferrovie -, a Roma Prenestina è stata individuata una carrozza da mettere in coda all'espresso diretto a Torino, ma poi non è stato possibile eseguire l'operazione». Perché? «C'era troppo traffico, questi sono giorni difficili, la punta massima del contro-esodo. Abbiamo fermato il treno per un po' per verificare l'eventualità di un nuovo vagone, ma davvero c'era troppo traffico. Abbiamo però offerto un'alternativa ai passeggeri». E cioè? «Li abbiamo invitati a prendere il convoglio successivo, si trattava solo di aspettare un'ora». Un gruppetto di persone accetta questa proposta, ma molti preferiscono non cambiare. «Noi non potevamo scendere da quel treno - dice Carmine Albanese - perché c'erano sopra anche altri nostri parenti. Abbiamo pensato di poterli raggiungere, ci avrebbero sicuramente ospitati, anche a costo di alternarsi per stare in piedi». Siete riusciti a raggiungerli? «No, e anche di questo dovranno rispondere le Ferrovie».

In che senso? «Non ci hanno fatto nemmeno avvicinare all'altro vagone, il controllore continuava a ripetere che i posti erano riservati e che non potevamo disturbare nessuno. Ho detto che si trattava di nostri familiari, ma niente. Tanto che a Grosseto siamo scesi dal treno per risalire alla carrozza di mia cognata». E che è successo? «Un mezzo finimondo, il controllore ci ha praticamente buttati giù dal treno e siamo stati costretti a tornare al vagone 12. Così abbiamo viaggiato tutta la notte in piedi, davanti agli scompartimenti infestati dalle cimici».

E le Ferrovie? Come reagiscono? «Innanzitutto chiediamo scusa a questi passeggeri - dicono da Roma -, inoltre rimborseremo loro il biglietto per intero».

Ma Albanese non molla. «Se pensano di placarci restituendoci le 143 mila e 700 lire se le possono togliere dalla testa. Questa storia non finisce qui, mi rivolgerò al mio avvocato».

MENTRE PEDALAVA CON UN AMICO UN GIOVANE SINTI GLI HA STRAPPATO IL BORSELLO CON IL TELEFONINO

Operato il ciclista scippato: si salverà

Era finito a terra dopo essere stato aggredito da uno zingaro

Giacomo Bramardo

Domenico Picchio è titolare della concessionaria Lancia di Ciriè: giovedì con un amico era in bicicletta sulla strada che da Nole porta a Corio. Adesso è ricoverato al Giovanni Bosco

C'è un filo di speranza per Domenico Picchio, il cinquantaduenne commerciante di San Carlo Canavese da giovedì in coma all'ospedale Giovanni Bosco. Pedalava insieme ad un amico sulla statale tra Nole e Corio quando è stato affiancato da uno zingaro, a bordo di uno scooter, che gli ha strappato il borsello che portava sulla schiena. Da allora Picchio, caduto violentemente sull'asfalto, non ha più ripreso conoscenza. Soccorso e trasportato all'ospedale di Ciriè, era stato immediatamente trasferito a Torino, dove nella tarda serata era stato operato d'urgenza al capo. Le sue condizioni restano ancora gravissime, e la prognosi ovviamente riservata. Ma dal reparto di rianimazione, dove Picchio sta lottando contro la morte, i medici da ieri avanzano un cauto ottimismo, dopo aver constatato, in seguito al monitoraggio e alle Tac, un lento ma progressivo riassorbimento dell'ematoma. Potrebbe essere il segnale di un recupero che la moglie Silvia e i figli Lorenzo ed Enrica attendono con angoscia, ogni minuto che gli è concesso, di fronte al reparto del Giovanni Bosco.

Quanto allo zingaro sinti che lo ha aggredito - Elvis Trompino, 19 anni, arrestato dai carabinieri di Mathi e di Venaria all'interno di un campo nomadi dove si era rifugiato subito dopo il fatto - ieri ha trascorso il suo terzo giorno nel carcere delle Vallette. Per lui è accusato di rapina aggravata e lesioni gravissime. In passato - dicono i carabinieri dal comando di via Valfrè - sarebbe stato autore di numerosi scippi nella zona, compiuti in modo analogo, ma fino ad ora era quasi sempre riuscito a sfuggire all'arresto. Questa volta gli è andata male: un giovane in moto che viaggiava dietro a Domenico Picchio e al suo amico, ha visto la scena, lo ha inseguito fino all'accampamento, tentando di fermarlo, mentre lui scappava con il borsello stretto tra i denti. E lo ha poi riconosciuto nelle foto segnaletiche.

«In questo momento più che un senso di vendetta proviamo rabbia - ripete Lorenzo Picchio - tanta rabbia. Quel vandalo è già stato assicurato alla giustizia, speriamo solo che il magistrato che si occuperà di lui consideri le conseguenze di un semplice scippo. La vita di mio padre è appesa ad un filo per colpa di un borsello dove teneva il telefonino e pochi spiccioli. Vi pare giusto? Poteva succedere a chiunque, accade ogni giorno. E' assurdo, non riusciamo a farcene una ragione».

Attorno alla famiglia di Domenico Picchio - molto noto a Ciriè per essere il titolare della concessionaria Lancia di via Roma - si sono stretti i tanti amici, i semplici conoscenti. «Un uomo buono, che non ha mai avuto nemici - dicono di lui - I capelli bianchissimi gli danno qualche anno in più, ma a dispetto dell'apparenza è sempre stato attivissimo. La concessionaria l'ha fatta nascere lui dal nulla, in quasi trent'anni di sacrifici. E adesso stava pensando al nuovo capannone, una sede più grande già in costruzione in via Torino».

Specchio dei tempi

«Alla frontiera multa salata per un malinteso» - «Dall'Atm tanti abbonamenti ridotti per gli studenti, pochi per i lavoratori» - «Doppia coda» - «Lipobay ritirato fino al 1° settembre» - «Passeggeri scarsi»

Un lettore ci scrive:
«Martedì 21 agosto con mia moglie e due amici ci siamo recati in Svizzera per una passeggiata. Arrivati alle 8 al valico di Iselle (sulla statale del Sempione) rallento e a passo d'uomo passiamo davanti a due finanzieri e due poliziotti che parlano tra di loro; il finanziere ci fa un cenno con la mano (non aveva la "paletta") che tutti noi in macchina interpretiamo come un "vada" ed io proseguo. Subito dopo averli oltrepassati, sento una serie di fischi e mi blocco. Tornati indietro spiego al finanziere che ho interpretato il suo gesto come un invito a proseguire. Ci richiede i documenti di tutti i passeggeri e quelli dell'auto e se ne va in ufficio. Dopo quasi un'ora di attesa mi chiama per firmare il verbale e al mio ribadire che si era trattato di un banale malinteso mi dice che potevo ritenermi fortunato se finiva così in quanto avrebbe anche potuto fare una verifica doganale completa trattenendoci un giorno intero. Ho quindi preferito firmare e andarmene. L'importo per questa contravvenzione ammonta a 127.000 lire. Mi sembra veramente eccessiva una multa di tale entità per aver sorpassato di qualche metro il segnale di stop per un chiaro malinteso».

Giuseppe Arlunno

Un lettore ci scrive:
«Leggo su *La Stampa* che l'Atm prosegue la campagna sconti per gli studenti che prevede ben 14 tipi di abbonamento con possibilità di risparmiare un bel po' di soldini. Ma ai lavoratori che usano 11 mesi l'anno i mezzi pubblici (e non 9 come gli studenti) subendo ogni tipo di disagio/ritardo/ressa, soprattutto da alcuni mesi a questa parte per via della costruzione della metropolitana, l'Atm non pensa mai? Ho già fatto presente la richiesta al numero verde Atm tempo fa senza ricevere alcuna risposta.

«L'Atm dovrebbe agevolare questa categoria che penso rappresenti la maggioranza dell'utenza torinese proponendo anche a noi maggiori formule di abbonamento scontate anziché pensare solo ad aumentare il prezzo del biglietto (peraltro non compensato da un buon servizio).

Segue la firma

Un lettore ci scrive:
«Cronaca dell'invio di posta prioritaria: mercoledì sono stato alle Poste Centrali di via Alfieri per spedire, via posta prioritaria, una busta. Allo sportello 18 l'impiegato, molto gentile, mi dice che il francobollo deve essere acquistato all'altro sportello, quello delle raccomandate. Mi metto pazientemente in coda, davanti a me cinque persone, la prima con 17 spedizioni. Ottengo il francobollo, torno allo sportello 18 e mi permetto di dire che, visto che siamo alle Poste, il francobollo avrebbe potuto procurarlo l'addetto alla posta prioritaria senza costringermi a code inutili. La stessa persona mi dice che sono il secondo che viene per una spedizione e che, se fossi imprenditore, capirei che non è economicamente conveniente».

Ezio Ciccone

Una lettrice ci scrive:
«Sono una farmacista e desidero rispondere al lettore che si lamenta per il mancato rimborso del farmaco Lipobay restituito perché ritenuto pericoloso per la salute. Senza entrare nel merito della questione non disponendo di sufficienti elementi, preciso che la comunicazione del ministero dell'8 agosto ha disposto il ritiro immediato dal mercato delle confezioni di Lipobay. Di conseguenza in data 10 (contrariamente a quanto afferma il lettore) il prodotto non era più vendibile. Lo stesso 10 agosto è pervenuta a tutte le farmacie la comunicazione da parte di uno dei fornitori con la quale viene segnalata la "possibilità di ritiro dei resi fino al 1° settembre con relativi accrediti alle condizioni e nei tempi che l'azienda produttrice applicherà"».

Elisabetta Calvo

La Direzione Fs ci scrive:
«Un gruppo di viaggiatori della Val di Susa ha chiesto il ripristino di un treno che fino al gennaio 2000, partendo da Porta Nuova alle 0,20, permetteva loro un comodo rientro a casa. Il provvedimento di cancellazione è stato preso sia per la scarsa frequentazione del convoglio nel tratto da Torino a Bussoleno, sia per l'ancor minore utilizzazione, da parte della clientela, del viaggio di ritorno del materiale rotabile nelle prime ore del mattino successivo.

«Non potendo, per chiari motivi di carattere commerciale, reinserire la corsa (che essendo notturna ci risultava più costosa), valuteremo, d'intesa con gli enti istituzionali, l'opportunità di programmare un servizio di autobus sostitutivo».

Claudio Cristofani

specchiotempi@lastampa.it

NOTIZIE dalle AZIENDE

RISTORANTE IL REALE AMERICAN BAR

Continua il successo del Ristorante American Bar IL REALE.
A pochi passi dallo Stadio delle Alpi un interessante punto di riferimento della buona cucina, del buon vino e buona musica.

Un'opportunità per passare una serata diversa e completa dall'aperitivo al dopo cena. Il gusto ricercato dell'arredamento, l'attenzione rivolta alla preparazione di piatti nazionali e internazionali a base di carne e pesce, fanno di questo locale un luogo unico dove provare e farlo diventare punto di riferimento delle vostre serate.
Il Ristorante American Bar "IL REALE" è a vostra disposizione per organizzare anche eventi particolari come ricorrenze di compleanno, feste e per le aziende sono a disposizione locali per meeting e conferenze con la comodità dell'adiacente Hotel.
Aria condizionata. Aperto dalle ore 7 alle ore 01.00. Agosto chiuso la domenica.
Corso Garibaldi, 153/A - 10078 Venaria Reale (TO) (Zona Stadio delle Alpi)
tel. 011.4530413 - Fax 011.4540538 http://paginegialle.it/ilreale

PK publikompass spa
ascom

Per una convenzione stipulata con Ascom Torino gli annunci economici e le necrologie possono essere ordinati presso le sedi Ascom di Torino e provincia

Torino Via Massena, 20 - Tel. 011 5516262 - Fax 011 5516296
Torino San Salvario Piazza M. Cristina 4/d Tel. 011 6696366 - Fax 011 6696312
Torino Porta Palazzo Piazza della Repubblica, 26 Tel. 011 5217041 - Fax 011 4396693
Caluso C.so C. Battisti, 26 - Tel. 011 9833188 - Fax 011 9831507
Carmagnola C.so Matteotti, 22 - Tel. 011 9720295 - Fax 011 9722120
Chieri Piazza A. Mosso, 10 - Tel. 011 9472369 - Fax 011 9411112
Chivasso Piazza Carletti, 3 - Tel. 011 9101294 - Fax 011 9116554
Ciriè Via Roma, 4 - Tel. 011 9210730 - Fax 011 9210919
Cuorgnè Piazza Boetto, 4 - Tel. 0124 656697 - Fax 0124 [illegible]
Giaveno Piazza Molines, 13 - Tel. 011 9364193 - Fax 011 9364230
Ivrea Corso Nigra, 60 - Tel. 0125 48455 - Fax 0125 45441
Lanzo Via Matteotti, 21 - Tel. 0123 28817 - Fax 0123 320138
Moncalieri Via Cavour, 16 - Tel. 011 6406273 - Fax 011 6407256
Oulx via Fourc Rolland, 4 - Tel. 0122 831664 - Fax 0122 832058
Rivarolo Via Montello, 7 - Tel. 0124 29412 - Fax 0124 26192
Rivoli Via Colli, 23 - Tel. 011 9584814 - Fax 011 9561564
Settimo Via Regio Parco, 9 - Tel. 011 8984402 - Fax 011 8954454
Susa Corso Inghilterra, 12 - Tel. 0122 622508 - Fax 0122 32966
Venaria Via Zanellato, 9/T - Tel. 011 4597669 - Fax 011 495515

E mail: essentorino@ciaoweb.it

I SUPPLEMENTI DE LA STAMPA: L'INFORMAZIONE OLTRE IL QUOTIDIANO.

LUNEDÌ: Tuttosoldi
MERCOLEDÌ: TuttoScienze e Tecnologia
VENERDÌ: TorinoSette (solo Torino)
SABATO: Specchio - TuttolibriTempoLibero
DOMENICA: Tuttoaffari (solo Torino)

LA STAMPA

La Federazione Nazionale Imprese di Onoranze Funebri "consiglia di non accettare suggerimenti di coloro che, in ambito ospedaliero, raccomandano a voce o con biglietti da visita un'impresa" ... "Questi personaggi risultano più condivisi alle famiglie che, a loro insaputa, pagano una percentuale in più rispetto ai costi di mercato." (1) (1) Da L'Informazione 37/1999

PER EVITARE IL CARO FUNERALE
DA TUTTI GLI OSPEDALI
ed abitazioni
chiamate Numero Verde 800.251645
FUNERALE CLASSICO a 2 milioni 500 mila
L'impresa "Il Giubileo" offre del funerale classico a 2.500.000 lire al funerale di lusso a lire 3.900.000. I prezzi comprendono: tutte le pratiche (Chiesa, Comune, Cimitero), bara accessoriata, trasporto con auto funebre Mercedes (esclusi diritti comunali, necrofori).
TRASPARENZA NEI PREZZI
QUALITA' NEI SERVIZI
ONORANZE FUNEBRI
IL GIUBILEO
Servizi Funebri domiciliari ed ospedalieri 24 ore su 24 in Torino e Provincia
Sede Centrale: C.so Bramante 56 - Torino - Tel. 011.663.30.81

NUOVA FIAT SEICENTO BRUSH. BICOLOR ORIENTED.

Seicento Brush è la prima due colori della sua categoria in nove combinazioni, di serie. E il modello Plus di serie ha anche il tetto apribile elettrico e un CD Hi-Fi a quattro casse audio.

VIENI A SCOPRIRLA DALLE CONCESSIONARIE FIAT.

LA PASSIONE CI GUIDA. FIAT